

Det här verket har digitaliserats vid Göteborgs universitetsbibliotek.
Alla tryckta texter är OCR-tolkade till maskinläsbar text. Det betyder att du kan söka och kopiera texten från dokumentet. Vissa äldre dokument med dåligt tryck kan vara svåra att OCR-tolka korrekt vilket medför att den OCR-tolkade texten kan innehålla fel och därför bör man visuellt jämföra med verkets bilder för att avgöra vad som är riktigt.

This work has been digitised at Gothenburg University Library.
All printed texts have been OCR-processed and converted to machine readable text.
This means that you can search and copy text from the document. Some early printed books are hard to OCR-process correctly and the text may contain errors, so one should always visually compare it with the images to determine what is correct.



MISSIONS-
HANDBOOK

• • • 1926 • • •



Allmänna Sektionen

Kyrkohist.
Sv.
Mission
Tidskr.

fv. $\frac{33}{731}$

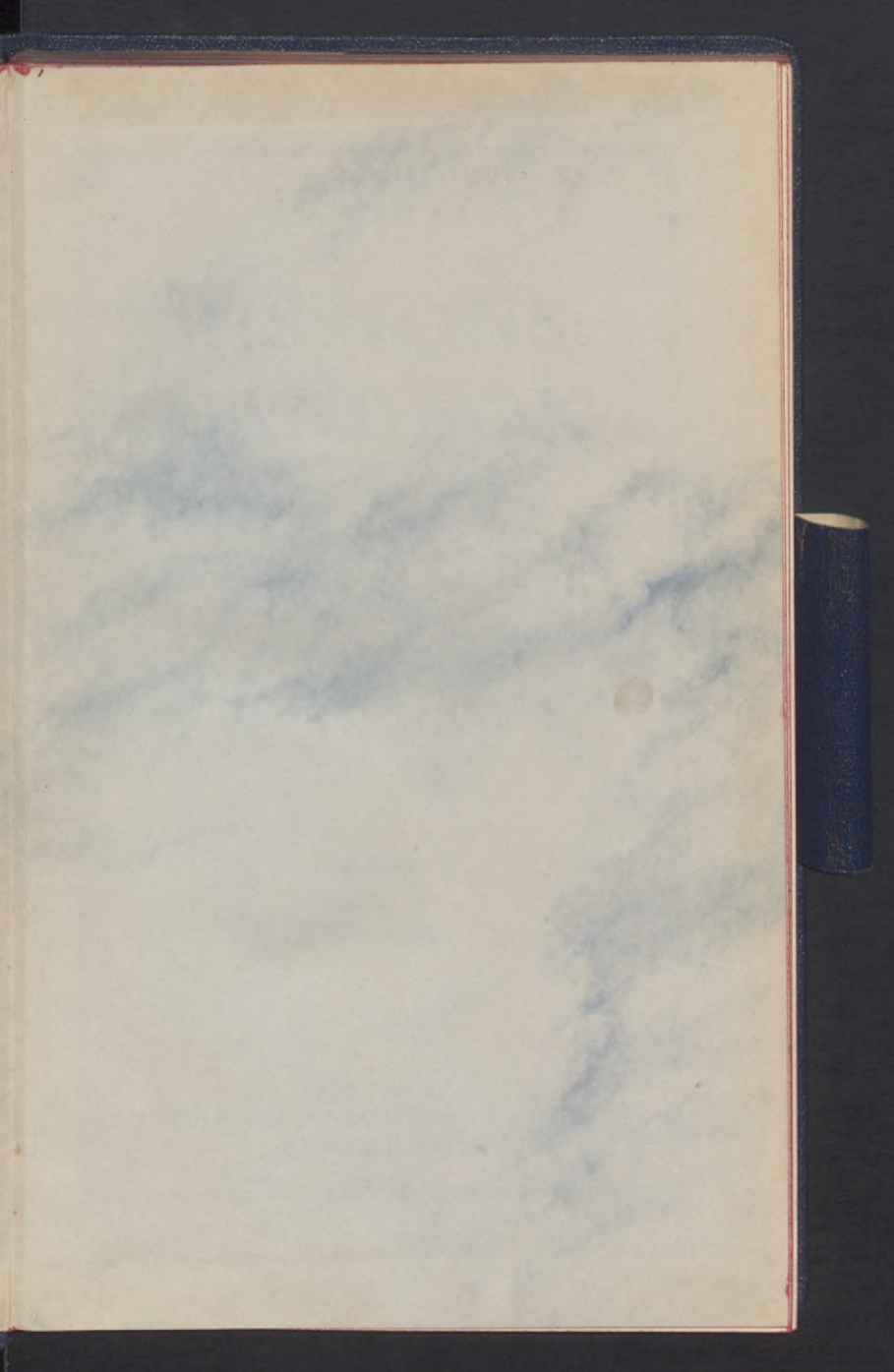

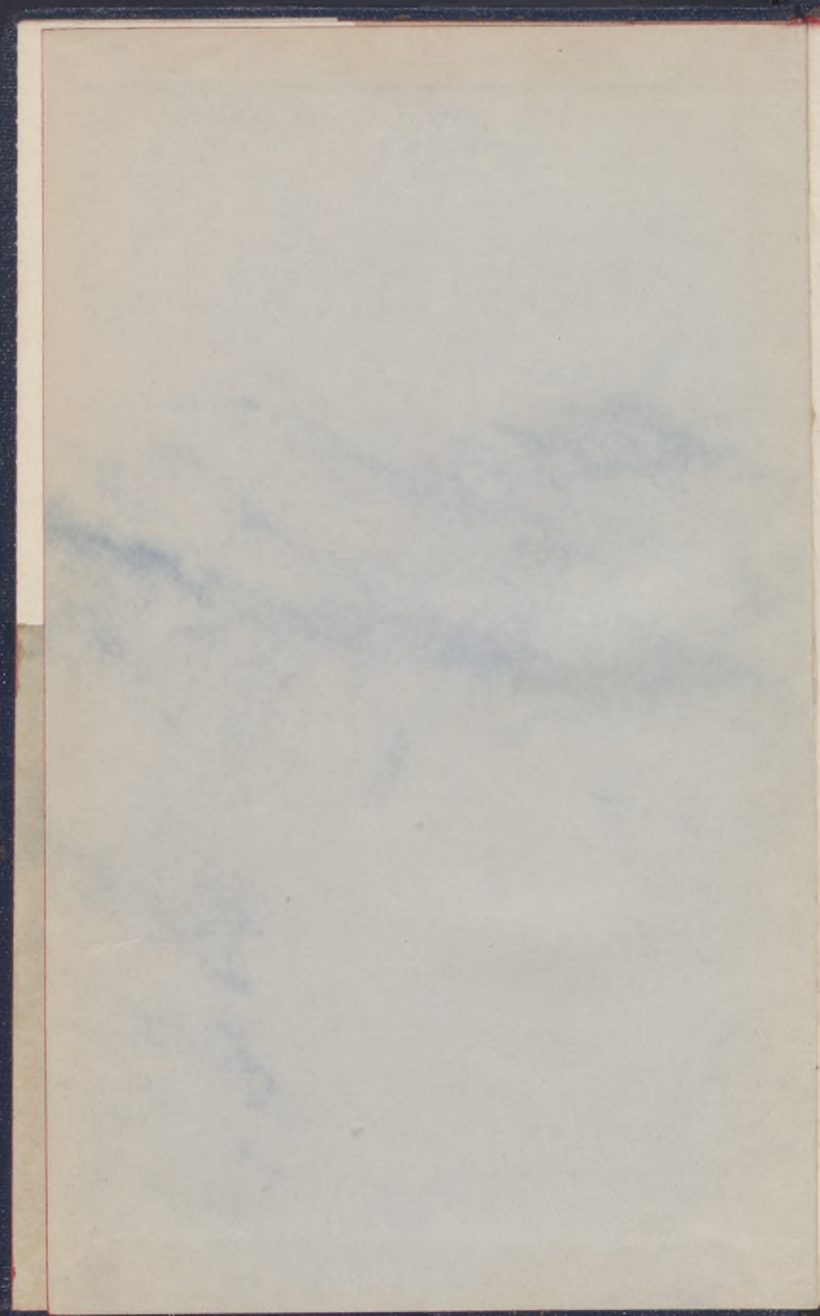

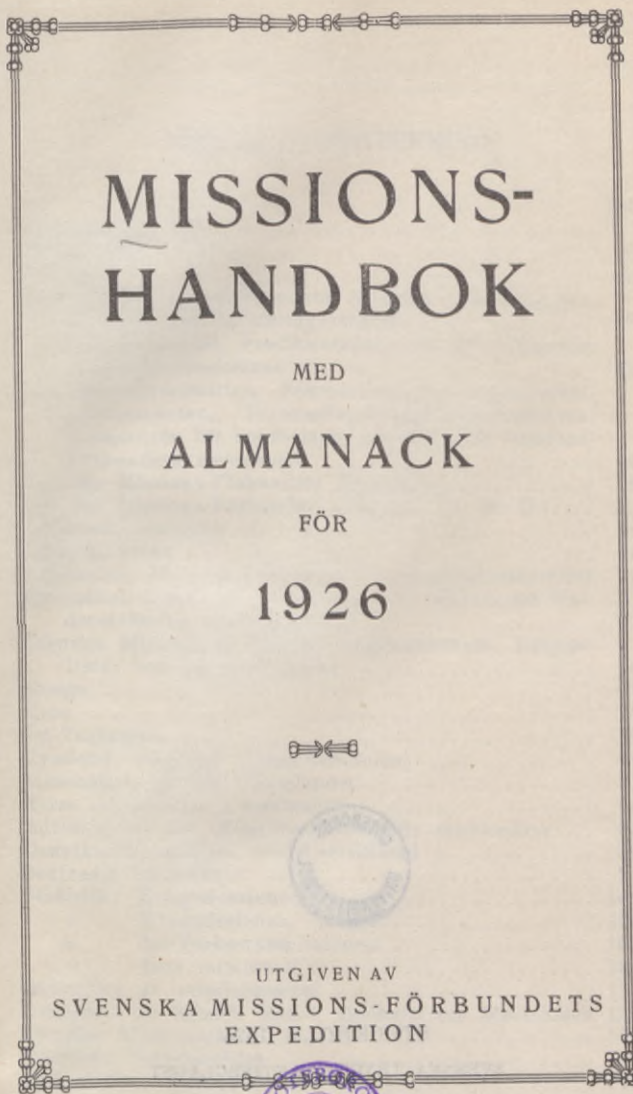

MISSIONS- HANDBOK

MED

ALMANACK

FÖR

1926



UTGIVEN AV
SVENSKA MISSIONS-FÖRBUNDETS
EXPEDITION



MISSIONS
HANDBOK

ALMAZACK

1928



STOCKHOLM 1925

SVENSKA TRYCKERIAKTIEBOLAGET

INNEHALLSFÖRTECKNING.

	Sid.
Kalendarium 1926 ⁶	3
Kassa 1926	52
Adresser	66
Svenska Missions-Förbundets Styrelse och Missions- utskott samt Beredningsutskott	67
Undervisningsrådet, Predikanrådet och Lönenämnden samt Pensionskassan	68
Söndagsskolkommittén, Sekreterare för söndagsskol- verksamheten, Församlingstjänarinnekommittén, Kommittén för bokförlaget och Svenska Missions- Förbundets revisorer	69
Svenska Missions-Förbundets Expedition	70
Svenska Missions-Förbundets Ungdom (S. M. U.)....	72
Juniorverksamheten	72
Missionsskolan	73
Biblioteket, Missions-Förbundets Korrespondensinstitut	74
Missionärsbarnens Hem, Vilohemmet i Rättvik och Wal- denströmska studenthemmet	75
Svenska Missions-Förbundets Seminaristhem, Evange- lister och resepredikanter	76
Kongo	77
Kina	78
Öst-Turkestan	79
Ryssland, England (sjömansmission)	80
Missionärer på vila i hemlandet	81
Äldre missionärer i hemlandet	82
Adresser till Sv. Missions-Förbundets missionärer ...	83
Distriktsföreståndare och distriktsråd	86
Ordinarie predikanter	91
Statistik: Kongomissionen	105
» Kinamissionen	106
» Öst-Turkestanmissionen	107
» Inre missionen	108
Insamling av missionsmedel	111
Underhåll av infödda lärare, skolbarn och bistationer	112
Svenska Missionsrådet	112
Nordiska Missionsrådet	113
Frikyrkliga Samarbetskommittén	113

	Sid.
Missionsförbunden i Amerika, Danmark, Norge och Finland	114
Svenska kyrkan	115
Ev. Fosterlands-Stiftelsen	118
Svenska Missionen i Kina	119
Helgelseförbundet	120
Svenska Alliansmissionen	121
Metodistkyrkan	122
Baptistsamfundet	122
Svenska Mongolmissionen	124
Kvinnliga missionsarbetare	125
Föreningen för Israelsmissionen	126
Svenska Jerusalemföreningen	127
Stadgar för Svenska Missions-Förbundet	128
Stadgar för Missionsskolan	134
Stadgar för S. M. U.	138
Avsöndring av jord, gåvobrev, testamenten	141
Svenska Missions-Förbundets Understödsfond	144
Förslag till församlingsordning	145
Förslag till stadgar för friförsamlingar	146
Förslag till stadgar för ungdomsföreningar	150
Förslag till stadgar för juniorkretsar	151
Anslutning till Svenska Missionsförbundet	152
Formulär m. m.	152

1-6 veckan

JANUARI

31 dagar

	<i>Tidsuppgifterna i kalendariet gälla till Stockholms horisont</i>	☉		☾		<i>Det nya året.</i> Ev. Luk. 2: 21. Högm. Joh. 14: 13. Aft. Ps. 121: 1-8.
		Upp t. m.	Ned t. m.	Upp t. m.	Ned t. m.	
1 F	Nyårsdagen	8.48	2.55	5.33 e	10. 4 f	
2 L	Svea	8.47	2.56	6.43 e	10.29 f	
3 S	Sönd. e. Nyår					<i>Dopet.</i> Ev. Matt. 3: 13-17. Högm. Joh. 1: 29-34. Aft. Kol. 2: 9-15.
	Alfred	8.47	2.58	7.55 e	10.49 f	
4 M	Rut	8.46	2.59	9. 7 e	11. 3 f	
5 T	Hanna	8.46	3. 1	10.22 e	11.16 f	
6 O	Trettonded. Jul	8.45	3. 2	11.38 e	11.28 f	
7 T	AUGUST ☉	8.44	3. 4	—	11.39 f	<i>Ljusets uppgång.</i> Ev. Matt. 2: 1-12. Högm. Joh. 8: 12. Aft. 2 Kor. 4: 3-6.
8 F	Erland	8.43	3. 6	0.56 f	11.51 f	
9 L	Gunnar	8.42	3. 8	2.18 f	0. 6 e	
10 S	1 e. Trett.-d.					<i>Jesus såsom lärjunge och lärove.</i> Ev. Luk. 2: 42-52. Högm. Joh. 7: 14-18. Aft. Ps. 84: 2-13.
	Sigurd	8.41	3.10	3.42 f	0.24 e	
11 M	Hugo	8.40	3.12	5. 8 f	0.49 e	
12 T	Frideborg	8.39	3.14	6.34 f	1.26 e	
13 O	Knut	8.37	3.16	7.48 f	2.20 e	
14 T	Felix ●	8.36	3.18	8.48 f	3.33 e	
15 F	Laura	8.35	3.20	9.28 f	5. 2 e	
16 L	Hjalmar	8.33	3.22	9.57 f	6.38 e	
17 S	2 e. Trett.-d.					<i>Jesus närvaro helgar hemmet.</i> Ev. Joh. 2: 1-11. Högm. Joh. 4: 5-26. Aft. 2 Tim. 2: 3-5
	Anton	8.32	3.25	10.18 f	8.12 e	
18 M	Hilda	8.30	3.27	10.34 f	9.43 e	
19 T	Henrik	8.28	3.29	10.48 f	11.11 e	
20 O	Fabian ●	8.27	3.31	11. 0 f	—	
21 T	Agnes	8.25	3.34	11.15 f	0.35 f	
22 F	Vincent	8.23	3.36	11.30 f	1.58 f	
23 L	Emilia	8.21	3.39	11.40 f	3.16 f	
24 S	3 e. Trett.-d.					<i>Jesus makt att skapa tro på jorden.</i> Ev. Matt. 8: 1-13. Högm. Joh. 4: 27-47. Aft. Hebr. 11: 1-22.
	Erika	8.19	3.41	0.13 e	4.32 f	
25 M	Paulus	8.17	3.44	0.45 e	5.41 f	
26 T	Botilda	8.15	3.46	1.27 e	6.41 f	
27 O	Göte	8.13	3.49	2.20 e	7.29 f	
28 T	KARL ○	8.11	3.51	3.21 e	8. 7 f	
29 F	Valter	8. 9	3.54	4.29 e	8.34 f	
30 L	Gunhild	8. 7	3.56	5.41 e	8.55 f	
31 S	Septuagesima					<i>Allt av ndd.</i> Ev. Matt. 20: 1-16. Högm. Matt. 19: 27-30. Aft. 1 Kor. 3: 7-23.
	Ivar	8. 5	3.59	6.55 e	9.11 f	

JANUARI

1 F

11 11

2 L

12 11

3 S

13 11

4 M

14 11

5 T

15 11

6 O

16 11

7 T

17 11

8 F

18 11

9 L

19 11

10 S

20 11

JANUARI

11 M

12 T

13 O

14 T

15 F

16 L

17 S

18 M

19 T

20 O

JANUARI

21 T

22 F

23 L

24 S

25 M

26 T

27 O

28 T

29 F

30 L

31 S

6—10 veckan

FEBRUARI

28 dagar

		☉		☾		
		Upp t. m.	Ned t. m.	Upp t. m.	Ned t. m.	
1 M	Max	8. 3	4. 1	8.10e	9.24 f	
2 T	Kyndelsmässod.	8. 0	4. 4	9.23e	9.36 f	
3 O	Disa	7.58	4. 6	10.40e	9.48 f	
4 T	Ansgar	7.56	4. 9	11.58e	9.59 f	
5 F	Agata	7.53	4.11	—	10.12 f	
6 L	Dorotea	7.51	4.14	1.19 f	10.27 f	
7 S	Sexagesima Mari kyrkog.d. l. Kyndelsm.-d.					<i>Uppenbarelsern.</i> Ev. Luk. 21 22—32. Högm. Joh. 1: 16—18. Aft. Ps. 100: 1—5.
	Rikard	7.48	4.17	2.43 f	10.48 f	
8 M	Berta	7.46	4.19	4. 5 f	11.18 f	
9 T	Fanny	7.44	4.22	5.23 f	0. 1 e	
10 O	EUGENIA	7.41	4.24	6.30 f	1. 3 e	
11 T	Yngve	7.39	4.27	7.20 f	2.25 e	
12 F	Evelina	7.36	4.29	7.55 f	3.57 e	
13 L	Agne	7.33	4.32	8.19 f	5.34 e	
14 S	Fastlagssönd. Valentin	7.31	4.34	8.37 f	7.10 e	<i>Lidandets väg.</i> Ev. Luk. 18: 31—43. Högm. Joh. 12: 20—33. Aft. Ps. 40: 8—10.
15 M	Sigfrid	7.28	4.37	8.53 f	8.44 e	
16 T	Julia	7.26	4.40	9. 6 f	10.12 e	
17 O	ALEXANDRA	7.23	4.42	9.20 f	11.39 e	
18 T	Frida	7.20	4.45	9.35 f	—	
19 F	Gabriella	7.17	4.47	9.53 f	1. 2 f	
20 L	Hulda	7.15	4.50	10.16 f	2.21 f	
21 S	1 i Fastan Hilding	7.12	4.52	10.45 f	3.32 f	<i>Frestelsen.</i> Ev. Matt. 4: 1—11. Högm. Matt. 16: 21—23. Aft. Jak. 1: 12—15.
22 M	Martina	7. 9	4.55	11.25 f	4.36 f	
23 T	Torsten	7. 6	4.57	0.14 e	5.28 f	
24 O	Mattias	7. 4	5. 0	1.14 e	6. 8 f	
25 T	SIGVARD	7. 1	5. 2	2.19 e	6.39 f	
26 F	Torgny	6.58	5. 5	3.30 e	7. 1 f	
27 L	Lage	6.55	5. 7	4.44 e	7.19 f	
28 S	2 i Fastan MARIA	6.53	5.10	5.58 e	7.33 f	<i>Den kämpande tron.</i> Ev. Matt. 15: 21—28. Högm. Luk. 7: 36—50. Aft. 1 Mos. 32: 24—29.

FEBRUARI

1 M

T 21

2 T

T 22

3 O

T 23

4 T

2 24

5 F

M 25

6 L

T 26

7 S

O 27

8 M

T 28

9 T

T 29

10 O

T 30

FEBRUARI

11 T

12 F

13 L

14 S

15 M

16 T

17 O

18 T

19 F

20 L

FEBRUARI

21 S

22 M

23 T

24 O

25 T

26 F

27 L

28 S

		MARS				31 dagar
		☉		☾		
		Upp t. m.	Ned t. m.	Upp t. m.	Ned t. m.	
1	M Albin	6.50	5.12	7.14 e	7.46 f	
2	T Ernst	6.47	5.15	8.30 e	7.56 f	
3	O Gunborg	6.44	5.17	9.45 e	8. 7 f	
4	T Adrian	6.41	5.20	11. 5 e	8.19 f	
5	F Tora	6.38	5.22	—	8.34 f	
6	L Ebba	6.35	5.25	0.26 f	8.51 f	
7	S 3 i Fastan					<i>Den sista samvaron.</i>
	Ottilia	☉ 6.32	5.27	1.49 f	9.15 f	<i>Angrepp och försvar. Ev.</i>
8	M Filippa	6.30	5.30	3. 5 f	9.50 f	<i>Luk. 11: 14—28. Högm. Luk.</i>
9	T Torbjörn	6.27	5.32	4.15 f	10.42 f	<i>22: 31—38 el. Joh. 7: 19—31.</i>
10	O Edla	6.24	5.34	5.11 f	11.53 f	<i>Aft. Ps. 116: 1—9.</i>
11	T Edvin	6.21	5.37	5.51 f	1.19 e	
12	F VIKTORIA	6.18	5.39	6.19 f	2.54 e	
13	L Greger	6.15	5.42	6.40 f	4.30 e	
14	S Midf.-sönd.					<i>Botdagen.</i>
	1 Bördagen					<i>Ev. Matt. 11: 20—24. Prediko-</i>
	Matilda	● 6.12	5.44	6.57 f	6. 7 e	<i>texter enligt årets bördags-</i>
15	M Kristofer	6. 9	5.46	7.10 f	7.40 e	<i>plakat.</i>
16	T Herbert	6. 6	5.49	7.24 f	9.10 e	
17	O Gertrud	6. 3	5.51	7.39 f	10.38 e	
18	T Edvard	6. 0	5.54	7.55 f	—	
19	F Josef	5.57	5.56	8.16 f	0. 1 f	
20	L Joakim	5.54	5.58	8.44 f	1.19 f	
21	S 5 i Fastan					<i>Jesus dömes. Växande hat.</i>
	Bengt	☉ 5.51	6. 1	9.18 f	2.28 f	<i>Ev. Joh. 8: 46—59. Högm.</i>
22	M Viktor	5.48	6. 3	10. 4 f	3.25 f	<i>Luk. 23: 1—12 el. Joh. 11:</i>
23	T Gerda	5.45	6. 5	11. 1 f	4. 9 f	<i>47—57. Aft. Ps. 69: 7—17.</i>
24	O Gabriel	5.42	6. 8	0. 7 e	4.42 f	
25	T Marie beb.-d.	5.39	6.10	1.17 e	5. 7 f	<i>Bebådelsen. Ev. Luk. 1: 26—</i>
26	F Emanuel	5.36	6.13	2.30 e	5.26 f	<i>38. Högm. Luk. 1: 39—45. Aft.</i>
27	L Rudolf	5.33	6.15	3.45 e	5.42 f	<i>Jes. 49: 5, 6.</i>
28	S Palmsöndagen					<i>Avsked. Ev. Joh. 12: 1—16.</i>
	Malkolm	5.30	6.17	5. 1 e	5.54 f	<i>Högm. 1 Kor. 11: 23—29. Aft.</i>
29	M Jonas	☉ 5.27	6.20	6.18 e	6. 5 f	<i>Joh. 6: 32—35.</i>
30	T Holger	5.25	6.22	7.35 e	6.16 f	
31	O Ester	5.22	6.24	8.55 e	6.27 f	

MARS

1 M

T 11

2 T

T 01

3 O

T 11

4 T

T 21

5 F

M 21

6 L

T 01

7 S

O 11

8 M

T 11

9 T

T 01

10 O

T 01

MARS

11 T

12 F

13 L

14 S

15 M

16 T

17 O

18 T

19 F

20 L

MARS

21 S

22 M

23 T

24 O

25 T

26 F

27 L

28 S

29 M

30 T

31 O

14-18 veckan

APRIL

30 dagar

		○		☾		
		Upp t. m.	Ned t. m.	Upp t. m.	Ned t. m.	
1 T	Harald	5.19	6.27	10.15 e	6.40 f	
2 F	Långfredagen Gudmund	5.16	6.29	11.38 e	6.56 f	<i>Jesu korsfästelse. Ev. Luk. 23: 32-43. Högm. 5:e akten. Aft. 6:e akten.</i>
3 L	Ferdinand	5.13	6.31	—	7.18 f	
4 S	Påskdagen Ambrosius	5.10	6.34	0.58 f	7.49 f	<i>Kristi uppståndelse. Ev. Mark. 16: 1-8. Högm. Joh. 20: 10-18. Aft. 1 Kor. 15: 12-21.</i>
5 M	Annand. Påsk Nanna	5. 7	6.36	2.10 f	8.33 f	<i>Uppståndelsens vittnen. Ev. Luk. 24: 13-35. Högm. Joh. 20: 1-10. Aft. 2 Kor. 5: 14-21.</i>
6 T	VILHELM	5. 4	6.38	3. 7 f	9.35 f	
7 O	Ingemund	5. 1	6.41	3.51 f	10.53 f	
8 T	Hemming	4.58	6.43	4.21 f	0.22 e	
9 F	Otto	4.55	6.46	4.44 f	1.57 e	
10 L	Ingvar	4.52	6.48	5. 1 f	3.30 e	
11 S	1 e. Påsk Ulf	4.49	6.50	5.15 f	5. 4 e	<i>Herren lever. Ev. Joh. 20: 19-31. Högm. Joh. 21: 1-14. Aft. Apg. 3: 12-20.</i>
12 M	Julius	4.47	6.53	5.28 f	6.36 e	
13 T	ARTUR	4.44	6.55	5.42 f	8. 8 e	
14 O	Tiburtius	4.41	6.57	5.58 f	9.35 e	
15 T	Olivia	4.38	7. 0	6.16 f	10.58 e	
16 F	Patrik	4.35	7. 2	6.40 f	—	
17 L	Elias	4.32	7. 5	7.13 f	0.14 f	
18 S	2 e. Påsk Valdemar	4.29	7. 7	7.55 f	1.18 f	<i>Herde och får. Ev. Joh. 10: 11-16. Högm. Matt. 9: 36-38. Aft. Hebr. 13: 20-21.</i>
19 M	Olavus Petri	4.27	7. 9	8.48 f	2. 9 f	
20 T	Amalia	4.24	7.12	9.51 f	2.47 f	
21 O	Anselm	4.21	7.14	11. of	3.14 f	
22 T	Albertina	4.18	7.17	0.13 e	3.34 f	
23 F	Georg	4.15	7.19	1.27 e	3.49 f	
24 L	Vega	4.12	7.21	2.43 e	4. 1 f	
25 S	3 e. Påsk Markus	4.10	7.24	3.59 e	4.13 f	<i>Hemlängtan. Ev. Joh. 16: 16-22. Högm. Joh. 17: 1-8. Aft. 2 Kor. 4: 16-18.</i>
26 M	Teresia	4. 7	7.26	5.17 e	4.23 f	
27 T	Engelbrekt	4. 4	7.28	6.37 e	4.34 f	
28 O	Ture	4. 2	7.31	8. 1 e	4.46 f	
29 T	Tyko	3.59	7.33	9.24 e	5. of	
30 F	Mariana	3.56	7.36	10.47 e	5.19 f	

APRIL

1 T

2 11

2 F

M 11

3 L

T 11

4 S

O 11

5 M

T 11

6 T

3 11

7 O

J 11

8 T

2 11

9 F

M 11

10 L

T 05

APRIL

11 S

12 M

13 T

14 O

15 T

16 F

17 L

18 S

19 M

20 T

APRIL

21	O				
22	T				
23	F				
24	L				
25	S				
26	M				
27	T				
28	O				
29	T				
30	F				

18—23 veckan

M A J

31 dagar

		○		☾		
		Upp t. m.	Ned t. m.	Upp t. m.	Ned t. m.	
1 L	Valborg	3.54	7.38	—	5.49 f	
2 S	4 e. Påsk					<i>Nyttan av Jesu bortgång.</i>
	Filip	3.51	7.40	0. 5 f	6.29 f	Ev. Joh. 16:5—15. Högm. Joh. 17:9—17. Aft. Hebr. 13:12—16.
3 M	Göta	3.48	7.43	1. 9 f	7.25 f	
4 T	Monika	3.46	7.45	1.56 f	8.39 f	
5 O	Gotthard	3.43	7.47	2.30 f	10. 3 f	
6 T	Sigmund	3.41	7.50	2.51 f	11.35 f	
7 F	Gustava	3.38	7.52	3. 9 f	1. 7 e	
8 L	Åke	3.36	7.54	3.23 f	2.38 e	
9 S	Bönsöndagen					<i>Bönen.</i> Ev. Joh. 16: 23—33. Högm. Joh. 17: 18—23. Aft. Hebr. 7: 23—27.
10 M	Jonatan	3.33	7.57	3.36 f	4. 8 e	
	Esbjörn	3.31	7.59	3.47 f	5.38 e	
11 T	MÄRTA	3.28	8. 1	4. 2 f	7. 7 e	
12 O	CHARLOTTA	3.26	8. 4	4.18 f	8.33 e	
13 T	Kristi him:f.-d.					<i>Från förnedring till upphöjelse.</i> Ev. Mark. 16: 14—20. Högm. Joh. 17: 24—26. Aft. Ps. 110: 1—3.
	Linnea	3.24	8. 6	4.38 f	9.53 e	
14 F	Halvard	3.21	8. 8	5. 6 f	11. 4 e	
15 L	SOFIA	3.19	8.11	5.43 f	—	
16 S	6 e. Påsk					<i>Reformationsdagen.</i>
	2 Böndagen					Ev. Matt. 11: 25—30. Predikotexter enligt årets böndagsplakat.
	Hilma	3.17	8.13	6.33 f	0. 3 f	
17 M	Rebecka	3.15	8.15	7.34 f	0.46 f	
18 T	Erik	3.13	8.17	8.43 f	1.18 f	
19 O	Alrik	3.10	8.19	9.55 f	1.41 f	
20 T	KAROLINA	3. 8	8.21	11. 8 f	1.58 f	
21 F	Konstantin	3. 6	8.24	0.23 e	2.12 f	
22 L	Henning	3. 4	8.26	1.40 e	2.24 f	
23 S	Pingstdagen					<i>Andens vägjutande.</i> Ev. Joh. 14: 23—31. Högm. Joh. 7: 37—39. Aft. Ef. 2: 17—22.
	Desideria	3. 3	8.28	2.57 e	2.33 f	
24 M	Annand.Pingst					<i>Andens väg genom världen.</i>
	Ragnvald	3. 1	8.30	4.15 e	2.43 f	Ev. Joh. 3: 16—21. Högm. Joh. 6: 44—47. Aft. 1 Kor. 12: 12—30.
25 T	Urban	2.59	8.32	5.37 e	2.53 f	
26 O	Vilhelmina	2.57	8.34	7. 2 e	3. 7 f	
27 T	Blenda	2.55	8.36	8.28 e	3.24 f	
28 F	INGEBORG	2.53	8.38	9.50 e	3.47 f	
29 L	Baltsar	2.52	8.40	11. 2 e	4.23 f	
30 S	Hel. Tref. dag					<i>Andens nya liv.</i> Ev. Joh. 3: 1—15. Högm. Joh. 15: 1—9. Aft. 1 Joh. 3: 1—9.
	Fritjof	2.50	8.41	11.57 e	5.14 f	
31 M	Isabella	2.49	8.43	—	6.24 f	

MAJ

1 L

T 11

2 S

O 21

3 M

T 31

4 T

T 41

5 O

J 21

6 T

S 31

7 F

M 41

8 L

T 51

9 S

O 61

10 M

T 71

MAJ

11 T

12 O

13 T

14 F

15 L

16 S

17 M

18 T

19 O

20 T

MAJ

21 F					
22 L					
23 S					
24 M					
25 T					
26 O					
27 T					
28 F					
29 L					
30 S					
31 M					

23—27 veckan

JUNI

30 dagar

		○		☾		
		Upp t. m. t. m.	Ned t. m. t. m.	Upp t. m. t. m.	Ned t. m. t. m.	
1 T	Nikodemus	2.47	8.45	0.35 f	7.49 f	
2 O	Rutger	2.46	8.46	1. 0 f	9.18 f	
3 T	Ingemar	2.45	8.48	1.19 f	10.50 f	
4 F	Holmfrid	2.43	8.49	1.33 f	0.21 e	
5 L	Bo	2.42	8.51	1.47 f	1.51 e	
6 S	1 e. Tref. GUSTAV	2.41	8.52	1.58 f	3.18 e	Oersättliga värden. Ev. Luk. 16: 19—31. Högm. Luk. 13: 13—21. Aft. Jak. 4: 13—16.
7 M	Robert	2.40	8.54	2.10 f	4.45 e	
8 T	Salomon	2.39	8.55	2.24 f	6.11 e	
9 O	Börje	2.38	8.56	2.43 f	7.34 e	
10 T	Svante	2.37	8.57	3. 6 f	8.49 e	
11 F	BERTIL	2.36	8.58	3.37 f	9.53 e	
12 L	Eskil	2.36	8.59	4.22 f	10.43 e	
13 S	2 e. Tref. Aina	2.35	9. 0	5.18 f	11.20 e	Kallelsten till Guds rike. Ev. Luk. 14: 16—24. Högm. Luk. 14: 25—35. Aft. 1 Kor. 1: 26—31.
14 M	Håkan	2.35	9. 1	6.24 f	11.46 e	
15 T	Justina	2.34	9. 2	7.35 f	—	
16 O	Axel	2.34	9. 3	8.49 f	0. 6 f	
17 T	Torborg	2.34	9. 4	10. 4 f	0.19 f	
18 F	Björn	2.34	9. 4	11.18 f	0.31 f	
19 L	Germund	2.33	9. 5	0.34 e	0.41 f	
20 S	3 e. Tref. Flora	2.33	9. 5	1.51 e	0.51 f	Guds förekommande nåd. Ev. Luk. 15: 1—10. Högm. Luk. 15: 11—32. Aft. Rom. 4: 1—8.
21 M	Alf	2.33	9. 5	3.10 e	1. 2 f	
22 T	Paulina	2.34	9. 5	4.34 e	1.14 f	
23 O	ADOLF	2.34	9. 5	6. 1 e	1.29 f	
24 T	Joh:s Döp:s dag 1. Midsomm.-d.	2.34	9. 5	7.26 e	1.48 f	Förd och himmel. Ev. Luk. 1: 57—80. Högm. Luk. 1: 5—25. Aft. Apg. 17: 22—31.
25 F	David	2.35	9. 5	8.45 e	2.18 f	
26 L	Rakel	2.35	9. 5	9.49 e	3. 1 f	
27 S	4 e. Tref. Selma	2.36	9. 5	10.35 e	4. 6 f	Människors dom och Guds dom. Ev. Luk. 6: 36—42. Högm. Joh. 8: 1—11. Aft. Rom. 2: 1—13.
28 M	Leo	2.36	9. 5	11. 5 e	5.27 f	
29 T	Petrus	2.37	9. 4	11.27 e	6.59 f	
30 O	Elof	2.38	9. 4	11.42 e	8.33 f	

JUNI

1 T

9 31

2 O

1 31

3 T

2 31

4 F

3 31

5 L

4 31

6 S

5 31

7 M

6 31

8 T

7 31

9 O

8 31

10 T

9 31

JUNI

11 F

12 L

13 S

14 M

15 T

16 O

17 T

18 F

19 L

20 S

JUNI

21 M					
22 T					
23 O					
24 T					
25 F					
26 L					
27 S					
28 M					
29 T					
30 O					

27—31 veckan		JULI				31 dagar
		○		☾		
		Upp t. m.	Ned t. m.	Upp t. m.	Ned t. m.	
1 T	Aron	2.39	9. 3	11.56e	10. 5 f	
2 F	Rosa	2.40	9. 3	—	11.35 f	
3 L	Aurora	2.41	9. 2	0. 7 f	1. 4 e	
4 S	5 e. Tref.					<i>Lärjungaskapet. Ev. Luk. 5: 1—11. Högm. Joh. 1: 35—51. Aft. 1 Mos. 12: 1—4.</i>
	Ulrika	2.42	9. 1	0.19 f	2.31 e	
5 M	Melker	2.43	9. 0	0.32 f	3.55 e	
6 T	Esaias	2.44	8.59	0.48 f	5.17 e	
7 O	Klas	2.46	8.58	1.10 f	6.35 e	
8 T	Kjell	2.47	8.57	1.37 f	7.43 e	
9 F	Götilda	2.48	8.56	2.18 f	8.39 e	
10 L	Anund	2.50	8.55	3. 8 f	9.20 e	
11 S	6 e. Tref. 3 Böndagen					<i>Missionsdagen. Ev. Matt. 28: 18—20. Predikotexter enligt årets böndagsplakat.</i>
	Eleonora	2.52	8.53	4.10 f	9.50 e	
12 M	Herman	2.53	8.52	5.20 f	10.11 e	
13 T	Joel	2.55	8.51	6.34 f	10.27 e	
14 O	Folke	2.57	8.49	7.49 f	10.40 e	
15 T	Ragnhild	2.58	8.48	9. 2 f	10.51 e	
16 F	Reinhold	3. 0	8.46	10.17 f	11. 0 e	
17 L	Alexis	3. 2	8.44	11.31 f	11. 9 e	
18 S	Kristi förkl. d.					<i>På förklarings berg. Ev. Matt. 17: 1—8. Högm. Joh. 13: 31, 32. Aft. 2 Kor. 12: 2—9.</i>
	FREDRIK	3. 4	8.43	0.49 e	11.20 e	
19 M	Sara	3. 5	8.41	2. 9 e	11.33 e	
20 T	MARGARETA	3. 7	8.39	3.31 e	11.49 e	
21 O	Johanna	3. 9	8.37	4.56 e	—	
22 T	Magdalena	3.11	8.35	6.19 e	0.13 f	
23 F	Emma	3.13	8.33	7.31 e	0.49 f	
24 L	Kristina	3.16	8.31	8.26 e	1.43 f	
25 S	8 e. Tref.					<i>Viljfarelse. Ev. Matt. 7: 15—21. Högm. Matt. 7: 13, 14. Aft. Gal. 3: 1—4.</i>
	Jakob	3.18	8.29	9. 4 e	2.57 f	
26 M	Jesper	3.20	8.27	9.29 e	4.27 f	
27 T	Marta	3.22	8.25	9.48 e	6. 4 f	
28 O	Botvid	3.24	8.23	10. 3 e	7.42 f	
29 T	Olof	3.26	8.20	11.16 e	9.16 f	
30 F	Algot	3.29	8.18	10.28 e	10.48 f	
31 L	Elin	3.31	8.16	10.40 e	0.17 e	

JULI

1 T

2 11

2 F

11 21

3 L

11 21

4 S

11 21

5 M

11 21

6 T

11 21

7 O

11 21

8 T

2 21

9 F

11 21

10 L

11 21

JULI

11 S

12 M

13 T

14 O

15 T

16 F

17 L

18 S

19 M

20 T

JULI

21 O

22 T

23 F

24 L

25 S

26 M

27 T

28 O

29 T

30 F

31 L

32—36 veckan

AUGUSTI

31 dagar

		○		☾		
		Upp t. m.	Ned t. m.	Upp t. m.	Ned t. m.	
1 S	9 e. Tref.					<i>Förvaltning under ansvar.</i> Ev. Luk. 16: 1—9. Högm. Luk. 12: 42—48. Aft. Ords. 6: 6—11.
	Per	3.33	8.14	10.55 e	1.43 e	
2 M	Karin	3.35	8.11	11.15 e	3. 6 e	
3 T	Tage	3.37	8. 9	11.40 e	4.24 e	
4 O	Arne	3.40	8. 6	—	5.35 e	
5 T	Ulrik	3.42	8. 4	0.16 f	6.35 e	
6 F	Sixten	3.44	8. 1	1. 2 f	7.20 e	
7 L	Arnold	3.47	7.59	2. 0 f	7.53 e	
8 S	10 e. Tref.					<i>Förspilda tillfällen.</i> Ev. Luk. 19: 41—47. Högm. Luk. 4: 23 —30. Aft. Rom. 11: 17—24.
	Sylvia ●	3.49	7.56	3. 8 f	8.17 e	
9 M	Roland	3.51	7.54	4.20 f	8.35 e	
10 T	Lars	3.53	7.51	5.35 f	8.48 e	
11 O	Susanna	3.56	7.49	6.49 f	8.59 e	
12 T	Klara	3.58	7.46	8. 3 f	9. 8 e	
13 F	Hillevi	4. 0	7.44	9.18 f	9.18 e	
14 L	Ebbe	4. 3	7.41	10.33 f	9.27 e	
15 S	11 e. Tref.					<i>Sann och falsk vittfärdighet.</i> Ev. Luk. 18: 9—14. Högm. Matt. 21: 28—31. Aft. Rom. 3: 21—31.
	Stella	4. 5	7.38	11.51 f	9.39 e	
16 M	Brynolf ●	4. 7	7.35	1.10 e	9.53 e	
17 T	Verner	4.10	7.33	2.33 e	10.13 e	
18 O	Helena	4.12	7.30	3.54 e	10.41 e	
19 T	Magnus	4.14	7.27	5.10 e	11.25 e	
20 F	Bernhard	4.16	7.24	6.12 e	—	
21 L	JOSEFINA	4.19	7.22	6.59 e	0.28 f	
22 S	12 e. Tref.					<i>Tungans bruk.</i> Ev. Mark. 7: 31—37. Högm. Matt. 12: 33—37. Aft. Jak. 3: 8—12.
	Henrietta	4.21	7.19	7.30 e	1.51 f	
23 M	Signe ○	4.23	7.16	7.52 e	3.25 f	
24 T	Bartolomeus	4.26	7.13	8. 8 e	5. 6 f	
25 O	LOVISA	4.28	7.10	8.22 e	6.44 f	
26 T	Östen	4.30	7. 7	8.34 e	8.21 f	
27 F	Rolf	4.33	7. 5	8.47 e	9.54 f	
28 L	Augustin	4.35	7. 2	9. 1 e	11.24 f	
29 S	13 e. Tref.					<i>Barmhärtighet.</i> Ev. Luk. 10: 23—37. Högm. Matt. 5: 43—6: 4. Aft. 1 Joh. 4: 7—10.
	Hans	4.37	6.59	9.18 e	0.52 e	
30 M	Albert ●	4.40	6.56	9.42 e	2.14 e	
31 T	Arvid	4.42	6.53	10.15 e	3.29 e	

AUGUSTI

1 S

O 31

2 M

T 31

3 T

F 31

4 O

J 31

5 T

E 31

6 F

M 31

7 L

T 31

8 S

O 31

9 M

T 31

10 T

F 31

AUGUSTI

11 O

27

12 T

M 1

13 F

T 2

14 L

O 3

15 S

T 3

16 M

O 4

17 T

T 4

18 O

M 5

19 T

T 5

20 F

O 6

AUGUSTI

21 L

22 S

23 M

24 T

25 O

26 T

27 F

28 L

29 S

30 M

31 T

		SEPTEMBER				30 dagar
		○		☾		
		Upp t. m.	Ned t. m.	Upp t. m.	Ned t. m.	
1 O	Samuel	4.44	6.50	10.58 e	4.32 e	
2 T	Justus	4.46	6.47	11.53 e	5.21 e	
3 F	Alfhild	4.49	6.44	—	5.57 e	
4 L	Moses	4.51	6.41	0.58 f	6.23 e	
5 S	14 e. Tref.					<i>Tacksamhet.</i> Ev. Luk. 17: 11—19. Högm. Joh. 5: 1—14. Aft. Ps. 147: 1—11.
	Adela	4.53	6.39	2.10 f	6.42 e	
6 M	Sakarias	4.56	6.36	3.23 f	6.56 e	
7 T	Regina ●	4.58	6.33	4.38 f	7. 7 e	
8 O	Alma	5. 0	6.30	5.52 f	7.17 e	
9 T	Augusta	5. 2	6.27	7. 8 f	7.26 e	
10 F	Tord	5. 5	6.24	8.22 f	7.36 e	
11 L	Dagny	5. 7	6.21	9.39 f	7.46 e	
12 S	15 e. Tref.					<i>Det dagliga brödet.</i> Ev. Matt. 6: 24—34. Högm. Luk. 10: 38 —42. Aft. Apg. 20: 32—35.
	TYRA	5. 9	6.18	10.57 f	7.58 e	
13 M	Ambjörn	5.12	6.15	0.17 e	8.15 e	
14 T	Ida	5.14	6.12	1.37 e	8.39 e	
15 O	Sigrid ●	5.16	6. 9	2.54 e	9.14 e	
16 T	Eufemia	5.19	6. 6	4. 1 e	10. 6 e	
17 F	Hildegard	5.21	6. 3	4.53 e	11.19 e	
18 L	Alvar	5.23	6. 0	5.29 e	—	
19 S	16 e. Tref.					<i>Dödens skugga.</i> Ev. Luk. 7: 11—17. Högm. Joh. 11: 1— 44. Aft. 2 Kor. 4: 7—14.
	FREDRIKA	5.25	5.57	5.54 e	0.48 f	
20 M	Agda	5.27	5.54	6.12 e	2.25 f	
21 T	Matteus ○	5.30	5.51	6.26 e	4. 4 f	
22 O	Maurits	5.32	5.48	6.38 e	5.42 f	
23 T	Tekla	5.34	5.45	6.51 e	7.21 f	
24 F	Gerhard	5.37	5.42	7. 4 e	8.55 f	
25 L	Signild	5.39	5.39	7.21 e	10.28 f	
26 S	17 e. Tref.					<i>En kristen människas frihet.</i> Ev. Luk. 14: 1—11. Högm. Mark. 2: 23—3: 5. Aft. Kol. 2: 16—23.
	Enar	5.41	5.36	7.42 e	11.56 f	
27 M	DAGMAR	5.43	5.33	8.11 e	1.17 e	
28 T	LENNART ●	5.46	5.30	8.51 e	2.26 e	
29 O	Mikael	5.48	5.27	9.42 e	3.20 e	
30 T	Helge	5.50	5.24	10.46 e	4. 0 e	

SEPTEMBER

1 O

J 11

2 T

2 11

3 F

3 11

4 L

4 11

5 S

5 11

6 M

6 11

7 T

7 11

8 O

8 11

9 T

9 11

10 F

10 11

SEPTEMBER

11 L

12 S

13 M

14 T

15 O

16 T

17 F

18 L

19 S

20 M

SEPTEMBER

21 T

22 O

23 T

24 F

25 L

26 S

27 M

28 T

29 O

30 T

40—45 veckan		OKTOBER				31 dagar	
		○		☾			
		Upp t. m.	Ned t. m.	Upp t. m.	Ned t. m.		
1 F	Ragnar	5.53	5.21	11.56e	4.29e		
2 L	LUDVIG	5.55	5.19	—	4.49e		
3 S	18 e. Tref. D. h. Mikael's d.						<i>Storhet och ringhet.</i> Ev. Matt. 18: 1—10. Högm. Märk. 10: 13—16. Aft. Ps. 113: 1—7.
	Evald	5.57	5.16	1.10f	5.5e		
4 M	Frans	6.0	5.13	2.25f	5.17e		
5 T	Bror	6.2	5.10	3.41f	5.27e		
6 O	Jenny ●	6.4	5.7	4.55f	5.36e		
7 T	Birgitta	6.7	5.4	6.11f	5.45e		
8 F	Nils	6.9	5.1	7.28f	5.54e		
9 L	INGRID	6.11	4.58	8.47f	6.6e		
10 S	19 e. Tref. 4 Böndagen						<i>Tacksägelsedagen.</i> Ev. Rom. 11: 33—36. Predikotexter enligt årets böndagsplakat.
	Helmer	6.14	4.55	10.7f	6.20e		
11 M	Erling	6.16	4.52	11.28f	6.41e		
12 T	Valfrid	6.19	4.49	0.47e	7.11e		
13 O	Teofil	6.21	4.46	1.57e	7.55e		
14 T	Manfred ●	6.23	4.44	2.52e	8.59e		
15 F	Hedvig	6.26	4.41	3.30e	10.19e		
16 L	Fingal	6.28	4.38	3.57e	11.50e		
17 S	20 e. Tref. Antoinetta	6.30	4.35	4.17e	—		<i>Andlig församlighet.</i> Ev. Matt. 22: 1—14. Högm. Matt. 25: 14—30. Aft. Hebr. 10: 19—31.
18 M	Lukas	6.33	4.32	4.31e	1.27f		
19 T	Tore	6.35	4.30	4.43e	3.3f		
20 O	Kasper	6.38	4.27	4.55e	4.41f		
21 T	Birger ○	6.40	4.24	5.7e	6.18f		
22 F	Seved	6.43	4.21	5.22e	7.54f		
23 L	Sören	6.45	4.18	5.41e	9.26f		
24 S	21 e. Tref. Evert	6.48	4.16	6.7e	10.54f		<i>Trons rätta stöd.</i> Ev. Joh. 4: 46—53. Högm. Matt. 16: 1—4. Aft. Hebr. 11: 24—27.
25 M	Inga	6.50	4.13	6.42e	0.12e		
26 T	Amanda	6.53	4.10	7.31e	1.17e		
27 O	Sabina	6.55	4.8	8.31e	2.3e		
28 T	Simon ●	6.58	4.5	9.40e	2.36e		
29 F	Viola	7.0	4.2	10.54e	2.59e		
30 L	Elsa	7.3	4.0	—	3.14e		
31 S	22 e. Tref. Edit	7.5	3.57	0.9f	3.27e		<i>Inbördes förlåtelse.</i> Ev. Matt. 18: 23—35. Högm. Matt. 18: 15—22. Aft. Ef. 4: 30—32.

OKTOBER

1 F

M 11

2 L

T 21

3 S

O 31

4 M

T 41

5 T

F 51

6 O

J 61

7 T

S 71

8 F

M 81

9 L

T 91

10 S

O 01

OKTOBER

11 M

12 T

13 O

14 T

15 F

16 L

17 S

18 M

19 T

20 O

OKTOBER

21 T

22 F

23 L

24 S

25 M

26 T

27 O

28 T

29 F

30 L

31 S

45—49 veckan

NOVEMBER

30 dagar

		☉		☾		
		Upp t. m.	Ned t. m.	Upp t. m.	Ned t. m.	
1M	Allhelgonad.	7. 7	3.55	1.25 f	3.37 e	
2T	Tobias	7.10	3.52	2.41 f	3.45 e	
3O	Hubert	7.12	3.50	3.55 f	3.54 e	
4T	Sverker	7.15	3.47	5.12 f	4. 2 e	
5F	EUGEN ●	7.17	3.45	6.32 f	4.13 e	
6L	GUSTAV ADOLF	7.20	3.42	7.53 f	4.26 e	
7S	23 e. Tref. Alla helgons d.					<i>Helgonen. Ev. Matt. 5: 1—12. Högm. Matt. 5: 13—16. Aft. Hebr. 12: 1—3.</i>
	Ingegerd	7.22	3.40	9.15 f	4.44 e	
8M	Vendela	7.25	3.37	10.38 f	5.11 e	
9T	Teodor	7.27	3.35	11.52 f	5.50 e	
10O	Martin Luther	7.30	3.33	0.52 e	6.48 e	
11T	Mårten	7.32	3.30	1.36 e	8. 3 e	
12F	Konrad	7.35	3.28	2. 6 e	9.29 e	
13L	KRISTIAN ●	7.37	3.26	2.25 e	11. 2 e	
14S	24 e. Tref.					<i>Livets som aldrig dör. Ev. Matt. 9: 12—26. Högm. Joh. 6: 37—40. Aft. 1 Kor. 15: 35—49.</i>
	Emil	7.40	3.24	2.41 e	—	
15M	Leopold	7.42	3.22	2.53 e	0.36 f	
16T	EDMUND	7.45	3.20	3. 3 e	2.10 f	
17O	NAPOLEON	7.47	3.18	3.14 e	3.43 f	
18T	Magnhild	7.50	3.16	3.26 e	5.17 f	
19F	Elisabet ○	7.52	3.14	3.41 e	6.52 f	
20L	Pontus	7.54	3.12	4. 3 e	8.24 f	
21S	Domssönd.					<i>Den yttersta domen. Ev. Matt. 25: 31—46. Högm. Joh. 5: 22—29. Aft. 1 Kor. 15: 22—28.</i>
	Helga	7.57	3.10	4.33 e	9.48 f	
22M	Cecilia	7.59	3. 8	5.15 e	11. 1 f	
23T	Klemens	8. 1	3. 6	6.12 e	11.58 f	
24O	Gudrun	8. 4	3. 4	7.19 e	0.37 e	
25T	Katarina	8. 6	3. 3	8.34 e	1. 3 e	
26F	Torkel	8. 8	3. 1	9.50 e	1.23 e	
27L	ASTRID ●	8.10	3. 0	11. 6 e	1.37 e	
28S	I i Advent					<i>Herrns ankomst till sin för- samling. Ev. Matt. 21: 1—9. Högm. Luk. 4: 16—22. Aft. Jes. 62: 10—12.</i>
	Malte	8.12	2.58	—	1.47 e	
29M	Sune	8.15	2.57	0.21 f	1.56 e	
30T	Anders	8.17	2.55	1.38 f	2. 5 e	

NOVEMBER

1 M

T 11

2 T

T 11

3 O

T 11

4 T

T 11

5 F

M 11

6 L

T 11

7 S

O 11

8 M

T 11

9 T

T 11

10 O

T 11

NOVEMBER

11 T

12 F

13 L

14 S

15 M

16 T

17 O

18 T

19 F

20 L

NOVEMBER

21 S

22 M

23 T

24 O

25 T

26 F

27 L

28 S

29 M

30 T

		DECEMBER				31 dagar	
		☉		☾			
		Upp t. m.	Ned t. m.	Upp t. m.	Ned t. m.		
1 O	OSKAR	8.19	2.54	2.52 f	2.13 e		
2 T	Beata	8.21	2.53	4.11 f	2.22 e		
3 F	Lydia	8.23	2.52	5.32 f	2.34 e		
4 L	Barbro	8.25	2.51	6.55 f	2.49 e		
5 S	2 i Advent					<i>Väntan på Herrens dag.</i> Ev. Luk. 21: 25—36. Högm. Luk. 17: 20—30. Aft. Jak. 5: 7—10.	
	Sven ●	8.27	2.50	8.20 f	3.11 e		
6 M	NIKOLAUS	8.28	2.49	9.39 f	3.45 e		
7 T	Agaton	8.30	2.48	10.47 f	4.38 e		
8 O	Virginia	8.32	2.47	11.37 f	5.49 e		
9 T	Anna	8.33	2.47	0.11 e	7.14 e		
10 F	Malin	8.35	2.46	0.34 e	8.46 e		
11 L	Daniel	8.36	2.45	0.50 e	10.18 e		
12 S	3 i Advent					<i>Herrens förelöpare.</i> Ev. Matt. 11: 2—10. Högm. Luk. 3: 1— 15. Aft. 1 Petr. 1: 8—13.	
	Alexander ●	8.38	2.45	1. 2 e	11.52 e		
13 M	Lucia	8.39	2.45	1.14 e	—		
14 T	Sten	8.40	2.44	1.24 e	1.23 f		
15 O	Gottfrid	8.41	2.44	1.36 e	2.53 f		
16 T	Assar	8.42	2.44	1.49 e	4.25 f		
17 F	Inge	8.43	2.44	2. 6 e	5.55 f		
18 L	Abraham	8.44	2.44	2.30 e	7.23 f		
19 S	4 i Advent					<i>Herren är nära.</i> Ev. Joh. 1: 19—28. Högm. Joh. 5: 31 —39. Aft. Jes. 51: 3—5.	
	Isak ○	8.45	2.44	3. 5 e	8.42 f		
20 M	Israel	8.46	2.44	3.55 e	9.46 f		
21 T	Tomas	8.47	2.45	4.59 e	10.33 f		
22 O	Natanael	8.47	2.45	6.11 e	11. 6 f		
23 T	Adam	8.48	2.46	7.28 e	11.28 f		
24 F	Eva	8.48	2.46	8.45 e	11.44 f		
25 L	Juldagen	8.48	2.47	10. 1 e	11.55 f	<i>Jesu födelse.</i> Ev. Luk. 2: 1—20. Högm. Matt. 1: 18 —24. Aft. Tit. 2: 11—14.	
26 S	D. h. Stefanus' d. l. Annand. Jul					<i>Martyrerna.</i> Ev. Matt. 23: 34—39. Högm. Luk. 12: 49 —53. Aft. 2 Tim. 2: 3—9.	
	Stefan	8.49	2.48	11.16 e	0. 5 e		
27 M	Johannes ●	8.49	2.49	—	0.13 e		
28 T	Menlösa barns d.	8.49	2.50	0.31 f	0.21 e		
29 O	Abel	8.49	2.51	1.48 f	0.29 e		
30 T	Set	8.48	2.52	3. 6 f	0.39 e		
31 F	Sylvester	8.48	2.53	4.29 f	0.54 e		

DECEMBER

1 O

J 11

2 T

8 11

3 F

W 11

4 L

T 11

5 S

O 11

6 M

T 11

7 T

3 11

8 O

J 11

9 T

8 11

10 F

W 11

DECEMBER

11 L

12 S

13 M

14 T

15 O

16 T

17 F

18 L

19 S

20 M

DECEMBER

21 T

22 O

23 T

24 F

25 L

26 S

27 M

28 T

29 O

30 T

31 F

Svenska Missions-Förbundets Styrelse.

Riksdagsman Sv. Bengtsson, Norup, *Vanås*, ordf. Tel. Vanås 88 (över Kristianstad). Under riksdagstiden Stockholm 150 30.

Direktör L. E. Larsson, *Uppsala*. Tel. 4 42.

Missionssekreterare Axel Andersson, *Upplandsg. 72, Stockholm*. Tel. 812 28.

Grosshandlare And. Löfberg, *Karlstad*. Tel. 9 98.

Grosshandlare A. E. Ljung, *Malmö*. Tel. 46 88.

Distriktsförest. L. Hallén, *Uppsala*, vice ordf. Tel. 3 77.

Pastor Aug. Rosén, *Döbelnsg. 40, Stockholm*. Tel. Vasa 68 15.

Riksdagsman O. Johansson, *Norredsbyn*. Tel. 19.

Pastor P. M. Mårtensson, *Östra Husarg. 17, Göteborg*. Tel. 94 41.

Lantbrukare Josef Jakobsson, *Bosarve, Stånga*. Tel. 2.

Landsfogde Frans Hjortsberg, *Jönköping*. Tel. 8 83.

Doktor K. E. Laman, *Stjärnorp*. Tel. Stjärnorp 39 A.

Suppleanter.

Grosshandl. Wilh. Norlander, *Karlavägen 7, Stockholm*. Tel. 60 23.

Docent G. Raquette, *Klemenstorg 12, Lund*. Tel. 23 70.

Rektor E. Kruse, *Östersund*. Tel. 17 79.

Missionsutskottet.

Riksdagsman Sv. Bengtsson, ordf.

Missionssekreterare Axel Andersson.

Direktör L. E. Larsson.

Distriktsförest. L. Hallén.

Pastor Aug. Rosén.

Grosshandl. Wilh. Norlander.

Beredningsutskottet.

Riksdagsman Sv. Bengtsson, ordf.

Missionsföreståndare J. Nyrén.

Missionssekreterare J. E. Lundahl.

Missionssekreterare Axel Andersson.

Direktör Axel Grönkvist.

Suppleanter.

Distriktsförest. L. Hallén.

Pastor Aug. Rosén.

Kvinnliga ledamöter.

Fru Eva Sköld, Fru Sigröd Högberg och Fru Augusta Petersson.

Suppleant.

Fru Signe Walder.

Undervisningsrådet.

Missionsföreståndare J. Nyrén, ordf.
Missionssekreterare Axel Andersson.
Redaktör J. Hellström, Barnhusgatan 10, *Stockholm*.
Rektor Gust. Mosesson, *Lidingö Villastad*.
Missionslärare G. Blomberg, *Lidingö Villastad*.
Undervisningsrådet N. Schenke, Eriksbergsg. 13, *Stockholm*.

Suppleanter.

Pastor D. Hedegård, *Lund*.
Rektor Rob. Fur, *Jönköping*.

Predikantrådet.

Rektor Gust. Mosesson, *Lidingö Villastad*, sekret.
Distriktsförest. L. Hallén, *Uppsala*.
Missionssekreterare Axel Andersson, *Stockholm*.
Distriktsförest. O. Lidén, *Gävle*.

Suppleant.

Redaktör J. Hellström, *Stockholm*.

Lönenämnden.

Riksdagsman Sv. Bengtsson, ordf.
Direktör L. E. Larsson.
Grossh. And. Löfberg.
Grosshandl. Wilh. Norlander.

Pensionskassan.

Styrelse.

Riksdagsman Sv. Bengtsson, Norup, *Vanås*, ordf.
Direktör L. E. Larsson, *Uppsala*.
Grossh. Wilh. Norlander, *Stockholm*.
Pastor P. M. Mårtensson, Östra Husarg. 17, *Göteborg*.
Pastor Aug. Rosén, Döbelnsgat. 40, *Stockholm*.

Suppleanter.

Missionssekreterare Axel Andersson, *Stockholm*.
Distriktsföreståndare O. Olofsson, *Göteborg*.

Kamrer.

J. A. Lindberg, Högbergsgatan 31, *Stockholm*. Tel. Söder
306 68.

Söndagsskolkommittén.

Distriktsförest. Sam. Larsson, *Örebro*, ordf.
Missionssekreterare Axel Andersson, *Stockholm*.
Missionslärare Gust. Blomberg, *Lidingö Villastad*, sekret.
Direktör Axel Grönkvist, *Stockholm*, v. ordf.
Seminarielärare V. Wikholm, *Strängnäs*.
Distriktsföreståndare L. Hallén, *Uppsala*.
Redaktör C. Bergström, *Jönköping*.

Suppleanter.

Fil. kand. Gust. Wallinder, *Grängesberg*.
Folkskollärare Sigurd Heedman, *Västervik*.

Sekreterare för söndagsskolverksamheten.

Vakant.

Församlingstjänarinnekommittén.

Riksdagsman Sv. Bengtsson, Norup, *Vanås*, ordf.
Missionslärare Bruno Nyström, *Lidingö Villastad*.
Distriktsförest. Sam. Larsson, *Örebro*, sekr.

Kommittén för bokförlaget.

Direktör Axel Grönkvist, *Stockholm*.
Missionssekreterare Jakob E. Lundahl, *Sundbyberg*.
Missionslärare Bruno Nyström, *Lidingö Villastad*.
Redaktör Joh. Hellström, *Barnhusg. 10, Stockholm*.
Redaktör N. P. Ollén, *Djursholm*.

Kommitténs sekreterare:

Red. Theodor Anderson, *Råsunda*.

Svenska Missions-Förbundets revisorer.

Direktör J. Erik Carlsson, Sveavägen 45, 4 tr., *Stockholm*.
Tel. Norr 191 50.
Grosshandlare Eric Lindvall, *Uppsala*.
Direktör B. Mellvig, *Stockholm*.

Suppleanter.

Kamrer K. J. Adrén, *Stockholm*.
Direktör K. J. Johansson, *Stockholm*.

Svenska Missions-Förbundets Expedition.

Barnhusgatan 10, *Stockholm*.

Telefoner: 40 75 och 85 25 samt Norr 46 34 och Norr 74 15.
Linjeväljare till alla avdelningarna.
Telegramadress: Förbundet, *Stockholm*.

J. Nyrén, missionsföreståndare.

Bostad: Barnhusg. 10, 3 tr., *Stockholm*. Tel. Norr 217 59.

Jakob E. Lundahl, sekreterare för yttre missionen.

Bostad: Lilla Alby, *Sundbyberg*. Tel. Sundbyb. 13 09.

Axel Andersson, sekreterare för inre missionen.

Bostad: Upplandsg. 72, *Stockholm*. Tel. 812 28.

Axel Grönkvist, ekonomidirektör.

Bostad: Danderydsg. 22, *Stockholm*. Tel. Norr 148 35.

Theodor Anderson, red.-sekreterare.

Bostad: Solgatan 8, 2 tr., *Råsunda*. Tel. Råsunda 4 04.

C. W. Lembke, biträdande sekreterare för yttre missionen.

Bostad: Barnhusg. 10, 2 tr., *Stockholm*. Tel. Norr 39 29.

Stenografer.

Ester Johansson, Riddareg. 62, *Stockholm*. Tel. Ö. 62 45.

Rut Samuelsson, Döbelnsg. 6, *Stockholm*. Tel. Norr 16 29.

Maja Nordlund, Hjärneg. 1, *Stockholm*. Tel. Kh. 30 09.

Judit Friberg, Nybrog. 53, *Stockholm*. Tel. Ö. 18 19.

Kassaavdelningen.

Elin Eriksson, kassakamrer.

Bostad: Barnhusg. 10, *Stockholm*. Tel. Norr 30 44.

Maria Håkanson, kassörska.

Bostad: Karlavägen 43, *Stockholm*.

Ogris Bäckman, kontorist.

Bostad: Brännkyrkag. 77, *Stockholm*. Tel. Söder 47 10.

Hildur Petterson, kontorist.

Bostad: Högbergsg. 27 A, *Stockholm*. Tel. S. 303 30.

Emy Lewin, stenograf.

Bostad: Västmannagat. 32, *Stockholm*. Tel. V. 145 56.

E. Sjöberg. Bostad: Vikingag. 9 B, *Stockholm*. Tel. V. 18 25.
S. Qvarnström, expeditjonsbiträde.

Bostad: Enskedevägen 43, *Enskede*. Tel. Enskede 3 70.

Bokförlaget och Tidningsexpeditionen.

Axel Grönkvist, direktör. Adress och telefon se föregående sida.

David Medeen, lagerchef.

Bostad: Borgen, *Stocksund*. Tel. Stocksund 4 45.

Kontorister:

Berta Karlson, Kronobergsgat. 28, *Stockholm*. Tel. Kh. 25 82.

Agda Wännlund, Västmannag. 32, *Stockholm*. Tel. V. 140 81.

Annie Bergström, Grevtureg. 72, *Stockholm*. Tel. Ö. 34 91.

Britta Fröding, Johannesg. 12, 2 tr., *Stockholm*. Tel. Norr 163 27.

Lagerbiträden:

F. Danielsson, Västmannag. 32, *Stockholm*. Tel. Vasa 51 12.

D. Danielsson. Bostad och tel. se föreg.

Lydia Danielsson. Bostad och tel. se föreg.

Bertil Johansson, Olovstigen 6, Duvbo, *Sundbyberg*. Tel. Duvbo 7.

Anna Pettersson, Birger Jarlsgatan 107, *Stockholm*. Tel. V. 114 26.

Svenska Missions-Förbundets Tidningar.

Missionsförbundet.

Redaktör: Joh. Hellström.

Bostad: Barnhusgat. 10, 4 tr., *Stockholm*. Tel. 228 68.

Ungdomsvännen.

Redaktör: Joh. Gustafsson.

Adress: Barnhusgatan 10, *Stockholm*.

Junioren.

Redaktör: Arthur Wallin.

Bostad: Smedslättsvägen 43, *Äppelviken*. Tel. 11 04.

Barnavännen.

Redaktörer: Missionär A. Walder och fru Signe Walder,
Östra Ägatan 63, *Uppsala*. Tel. 29 28.

Svenska Missions-Förbundets Ungdom.

(S. M. U.)

Kommitté.

Valda ur Svenska Missions-Förbundets Styrelse:

Riksdagsman Sv. Bengtsson, Norup, *Vanås*, vice ordf.
Missionssekreterare Axel Andersson, *Stockholm*.
Pastor Aug. Rosén, Döbelnsgatan 40, *Stockholm*.
Distriktsförest. L. Hallén, *Uppsala*.
Rektor E. Kruse, *Östersund*.

Valda ur Svenska Missions-Förbundets Ungdom:

Missionslärare Bruno Nyström, Missionssskolan, *Lidingö Villastad*, ordf.
Sekreterare Joh. Gustafsson, Barnhusgatan 10, *Stockholm C*.
Fil. kand. David Hedegård, *Lund*.
Pastor Carl Arwe, *Umeå*.
Rektor Rob. Fur, *Jönköping*.

Suppleanter.

Grosshandl. A. E. Ljung, *Malmö*.
Pastor J. Rydhe, *Tärnsjö*.

S. M. U:s Expedition.

Barnhusgatan 10, n. b., *Stockholm*.

Telefoner: 40 75 och 85 25 samt Norr 46 34 och Norr 74 15.
Telegramadress: Förbundet, *Stockholm*.

Joh. Gustafsson, sekreterare.

Adr.: Barnhusgatan 10, *Stockholm C*.

Augustinus Keijer, fil. mag., sekreterare.

Adr.: Barnhusgatan 10, *Stockholm C*.

Josef Mellin, sekreterare.

Bostad: Vasagatan 14, *Stockholm*. Tel. Norr 228 56.

Maja Jansson, kontorist.

Bostad: Kungsgatan 60, *Stockholm*. Tel. Norr 123 64.

Juniorverksamheten.

Kommitté.

Valda ur Svenska Missions-Förbundets Styrelse:

Riksdagsman Sv. Bengtsson, Norup, *Vanås*, vice ordf.
Missionssekreterare Axel Andersson, *Upplandsg. 72, Stockholm*.
Grosshandlare A. E. Ljung, *Malmö*.

Valda utom Svenska Missions-Förbundets Styrelse:

Pastor D. Hedegård, *Lund*, ordf.
Folkskollärare G. Bäckström, *Falun*.
Pastor Karl Gustafsson, Döbelnsg. 31, *Stockholm*.
Tandläkare Beda Petersson, *Stockholm*.

Suppleanter:

Rektor E. Kruse, *Östersund*.
Pastor G. Moberg, *Arvika*.

Kommitténs sekreterare:

Arthur Wallin.
Bostad: Smedslättsvägen 43, *Äppelvikén*. Tel. 11 04.

Svenska Missions-Förbundets Expedition

hålles öppen alla helgfria dagar från kl. 9 f. m. till kl. 5 e. m., lördagar från kl. 9 f. m. till kl. 2 e. m.

Kassan hålles öppen från kl. 9 f. m. till kl. 4 e. m., lördagar från kl. 9 f. m. till kl. 1 e. m.

Under tiden 15 juni—31 aug. stänges exp. kl. 4 e. m. och kassan kl. 3 e. m.

Meddelanden som röra Svenska Missions-Förbundet och dess verksamhet ävensom böcker och tidningar jämte gåvor till missionen adresseras till Svenska Missions-Förbundets Expedition, Stockholm C.

OBS! Alla penningförsändelser såväl för de olika missionsgrenarna som för böcker och tidningar sändas under samma adress.

Gåvor eller andra penningförsändelser till Pensionskassan sändas till kamrer J. A. Lindberg, Högbergsg. 31, Stockholm.

Missionsskolan.

Adress: *Lidingö Villastad.*

Inspektör: Missionsföreståndare J. Nyrén, *Stockholm*.

Rektor: Gust. Mosesson. Tel. Skärsätra 3 06.

Lärare: J. W. Håkanson. Tel. Skärsätra 3 15.

G. Blomberg. Tel. Skärsätra 3 08.

Bruno Nyström. Tel. Skärsätra 3 07.

Ruth Walfridson.

W. Bredberg. Tel. Skärsätra 25.

Extra lärare: O. Haglund. Tel. Skärsätra 2 35.
Gunnar Brenning. Tel. Skärsätra 312.
Sånglärare: Axel Södersten, *Stockholm*.
Musiklärarinna: Gurli Ramstad.
Läkare: D:r E. Weisner, Skärsätra, *Lidingö Villastad*.
Husmoder: Maria Wennerström. Tel. Skärsätra 3 21.
Vaktmästare: A. Kvist. Tel. Skärsätra 3 21.
Eleverna träffas säkrast före halv 8 f. m. och efter 3 e. m.
Tel. Skärsätra 3 12.

Missionsskolans styrelse.

Riksdagsman Sv. Bengtsson, Norup, *Vands*, ordf.
Missionssekreterare Axel Andersson, *Stockholm*.
Redaktör J. Hellström, *Stockholm*.
Docent G. Raquette, *Lund*.

Suppleanter.

Pastor Aug. Rosén, *Stockholm*.
Doktor K. E. Laman, *Stjärnorp*.

Biblioteket.

Missionsskolan, *Lidingö Villastad*.
Bibliotekarie: Fru Greta Wisborg. Tel. Skärsätra 3 04.

Missions-Förbundets Korrespondensinstitut.

(Ungdomsavdelningen.)

Exp. Barnhusgat. 10, 2 tr., *Stockholm*.
Tel. 40 75 och 85 25 samt Norr 46 34 och 74 15.
Föreståndare: O. Terning. Bostad: Stråkvägen 4 A, 2 tr.,
Råsunda. Tel. Råsunda 2 78.

Kommitté.

Ungdomssekr. Joh. Gustafsson, *Stockholm*.
Missionssekr. Axel Andersson, *Stockholm*.
Distriktsförest. Sam. Larsson, *Örebro*.
Ungdomsekr. Augustinus Keijer, *Stockholm*.
Missionslärare Gust. Blomberg, *Lidingö Villastad*.

Missionärsbarnens Hem.

Gamla hemmet.

Adress: Missionärsbarnens Hem, Kvarteret Drott n:r
4, *Lidingö Villastad*. Tel. Lidingö 4 09.

Nya hemmet.

Adress: Missionärsbarnens Hem, Kvarteret Granås n:r
3, *Lidingö Villastad*.

Kommitté.

Riksdagsman Sv. Bengtsson, Norup, *Vandå*.
Direktör Axel Grönkvist, *Stockholm*.
Fru Augusta Pettersson, *Lidingö Villastad*.
Fröken Elin Eriksson, Barnhusgatan 10, *Stockholm*.

Vilohemmet i Rättvik.

Tel. Rättvik 7.

Bestyrelse: Direktör Axel Grönkvist, Barnhusgatan 10,
Stockholm, och fru Selma Peterson, *Rättvik*.
Föreståndarinna: Fru Selma Peterson. Adress: Vilohem-
met, *Rättvik*.

Waldenströmska studenthemmet.

Sturegatan 13, Uppsala. Tel. 24 46.

Styrelse.

Riksdagsman Sv. Bengtsson, ordf.
Direktör L. E. Larsson, v. ordf.
Direktör Axel Grönkvist.
Fil. mag. Sven Thulin.
Med. kand. R. Eeg-Olofsson.
Fil. mag. Gustaf Pettersson.
Fil. stud. Sven Olsson.

*

Föreståndare: Fil. mag. Gustaf Pettersson. Tel. 34 43.
Husmoder: Fröken Frida Brynielsson. Tel. 34 43.

Svenska Missions-Förbundets Seminaristhem.

Sturegatan 17, Uppsala. Tel. 240.

Styrelse.

Distriktsförest. L. Hallén, ordf.
Direktör L. E. Larsson, v. ordf.
Bokhandl. Fritiof Mellbin.
Direktör Axel Grönkvist.
Missionssekr. Axel Andersson.
Direktör Hugo Sanner.
Pastor Erik Kärne, sekr. och förest.

Husmoder: Fröken Ester Gustafsson.

Evangelister, resepredikanter m. fl.

Evangelister:

P. E. Sandberg, *Lindesberg*.
I. Aug. Åström, *Falun*.
Alex Olovson, *Gävle*.
Oscar Gustafsson, *Braås*.
Olof Hall, *Vinslöv*.
K. Agathon Esloff, Barnhusgatan 10, *Stockholm*.
Josef Roth, Frejgatan 40, *Stockholm*. (Roth är anställd av S. M. U.)

Dövstummissionärer:

P. Alfr. Persson, Odensg. 14, *Uppsala*.
B. G. Wilander, *Lindesberg*. Tel. 249.

Sångare:

J. A. Hultman, Barnhusgatan 10, *Stockholm*.
Gunnar Petersén, *Strängnäs*.

Soldathemsföreståndare:

Knut Hjerpe, *Boden*.

För verksamheten i Lappland och Hallviken:

And. Lindström, *Lycksele*.
Aug. N. Bäckström, *Stensele*.
Bror Backman, *Dorotea*.
J. Öman, *Gunnarn*. (Anställd av S. M. U.)
J. F. Jonsson, *Hallviken*.

Svenska Missions-Förbundets yttre mission.

I. Kongo.

Svenska Missions-Förbundet utsände de första missionärerna till Kongo år 1881. Sedan 1886 har Förbundet egen verksamhet därstädes. Huvudstationernas antal är 12.

I Belgiska Kongo ligga följande huvudstationer: *Mukimbungu* (anlagd 1881), *Kibunzi* (anlagd 1888), *Londe* (anlagd 1892), *Kinkenge* (anlagd 1897), *Kingoyi* (anlagd 1900), *Sundi-Lutete* (anlagd 1924) och i Franska Kongo följande: *Madzia* (anlagd 1909), *Musana* (anlagd 1910), *Brazzaville* (anlagd 1911), *Kolo* (anlagd 1916), *Indo* (anlagd 1918) och *Loubetsi* (anlagd 1922).

Bistationernas antal är 212. Övriga predikoplatser omkring 200.

Antalet församlingsmedlemmar på Missions-Förbundets fält i Kongo var den 1 januari 1925 15,118 personer. I 430 vardagsskolor undervisas 14,486 barn och i 59 söndagsskolor 1,931 barn. De infödda medhjälparnas antal är 484.

För närvarande äro följande 83 missionärer (40 män och 43 kvinnor) anställda i Kongomissionens tjänst.*

Fru Mathilda Larsson (1891).	Med. dr Georg Palmær (1911).
S. A. Flodén (1892).	Fru Lisa Palmær (1911).
Fru Anette Westlind (1894).	Svante Malmqvist (1911).
Aug. Jansson (1896).	Fru Lydia Malmqvist (1911).
Kristina Nilsson (1897).	Fru Hulda Hede (1911).
Fru Hulda Karlman (1899).	Ruth Johansson (1911).
C. W. Grahn (1900).	S. Hede (1912).
Fru Hanna Jansson (1900).	N. G. Anvill (1912).
P. A. Westlind (1901).	Fru Ester Hult (1912).
E. Karlman (1901).	Ester Lager (1912).
G. N. Nykvist (1903).	J. A. Södergren (1913).
Hildegard Nilsson (1903).	Oskar Morfeldt (1913).
Carl Palmqvist (1904).	Fru Judit Morfeldt (1913).
Fru Elin Palmqvist (1904).	G. A. Hult (1915).
Fru Hildur Flodén (1904).	Fru Anna Messing (1915).
Fru Elisabeth Grahn (1905).	V. E. Vikterlöf (1916).
Fru Maria Södergren (1906).	J. A. Sonnell (1916).
John Petersson (1907).	E. A. Fridlund (1916).
Henning Lindgren (1909).	Fru Agnes Lindgren (1916).
Fru Selma Ekström (1909).	Fru Judit Alin (1916).
Fru Anna Ekstam (1909).	Berner Alin (1917).

* I denna summa äro ej medräknade »Äldre missionärer i hemlandet» (se sid. 82). De för missionen i Kongo avskilda men ännu ej utresta missionärerna äro däremot medräknade.

Karl Abel (1917).	John Larsson (1923).
Fru Stina Vikterlöf (1917).	Arv. Unsgaard (1923).
Fru Gerda Nyqvist (1918).	Fru Märta Aldén (1923).
Oscar Burell (1919).	Fru Ada Unsgaard (1923).
Axel Reinholdson (1919).	Elin Larsson (1923).
Fru Edit Anvill (1920).	Anna Olsson (1923).
Robert Jonsson (1920).	Ivar Hylén (1924).
Eva Andersson (1920).	Gunnar Jernberg (1924).
Algot Nilsson (1921).	David Lundkvist (1924).
Manne Lundgren (1921).	Sofi Bäcklund (1924).
Fru Anija Lundgren (1921).	Fru Rebecka Hylén (1924).
Karin Larsson (1921).	Alberta Sundberg (1924).
Fru Olga Nilsson (1921).	Johan Degerfors (1925).
Josef Öhrneman (1922).	Fru Judit Degerfors (1925).
Sara Bergkvist (1922).	And. Hansson (1925).
Anna Pettersson (1922).	Rut Petterson (1925).
Elin Carlsson (1922).	Emmy Nilsson (1925).
Karl Aldén (1923).	Emma Hellstedt (1925).

För missionen i Kongo avskilda, men ännu ej utresta:

Bertil Höök.	Paul Smedberg.
Gustaf Reinholdsson.	Ester Holmberg.
Gustaf Jakobsson.	

II. Kina.

I Kina upptog Svenska Missions-Förbundet verksamhet år 1890. Dess missionsområde är beläget i provinsen Hupeh i Central-Kina.

Huvudstationernas antal är 8. De äro: *Wuchang* (anlagd 1890), *Ichang* (1894), *Shasi* (1894), *Hwangchow* (1901), *Macheng* (1905), *Kienli* (1909), *Kingchow* (1909) och *Kishui* (1917). Utstationernas antal är 42.

På Kulingbergen, nära staden Kiukiang, äger Svenska Missions-Förbundet två vilohem för missionärer. Ett lärarinneseminarium är upprättat i Hwangchow, och i Kingchow äger Missions-Förbundet tillsammans med Svenska Evangeliska Missionsförbundet i Amerika ett seminarium, där infödda predikanter och lärare utbildas.

I Kikungshan har Missions-Förbundet jämte övriga svenska missioner i Kina en skola för svenska barn.

Församlingsmedlemmarnas antal utgjorde den 1 januari 1925 2,108 personer. Antalet infödda medhjälpare är 158. I 66 vardagsskolor undervisas 1,864 elever och i 55 söndagsskolor 1,987 barn. Härtill komma seminarierna.

I Kina äro anställda följande 63 missionärer (28 män och 35 kvinnor).*

- | | |
|---------------------------------|--------------------------------|
| J. Sköld (utsänd 1890). | Fru Ottilia Rydgård (1913). |
| Fru Eva Sköld (1890). | Fru Edit Gideon (1916). |
| A. P. Tjellström (1891). | Ivan Ehne (1917). |
| S. M. Fredén (1893). | Josua Sommarström (1919). |
| B. E. Rydén (1893). | Fru Herta Sommarström (1919). |
| Fru Augusta Rydén (1893). | Fru Hanna Rydén (1919). |
| K. A. Fernström (1893). | Gustaf Karlsson (1919). |
| Fru Anna Fredén (1895). | Eskil Rydén (1919). |
| Fru Anna Tjellström (1895). | Fru Sally Karlsson (1919). |
| F. A. Wennborg (1897). | Linnéa Sköld (1919). |
| Sven Tonnquist (1898). | Svenborg Fredén (1920). |
| Elfrida Isakson (1899). | Fru Edit Tonnquist (1920). |
| G. Tonnér (1901). | Fru Ruth Ström (1920). |
| Fru Ida Fernström (1901). | Elis Anvill (1922). |
| Fru Anna Berg (1902). | Fru Greta Anvill (1923). |
| D. R. Wahlqvist (1903). | Ester Carlsson (1923). |
| Anna Jönsson (1903). | Fru Ruth Rydberg (1923). |
| Nils Kullgren (1904). | Ax. Rydberg (1923). |
| Fru Paulina Kullgren (1904). | Martin Ström (1923). |
| Fru Judit Wahlqvist (1906). | Ester Pettersson (1923). |
| Karl Nelton (1907). | Ivar Samuelsson (1924). |
| Ida Pettersson (1907). | Gustav Nyström (1924). |
| Elof Franzén (1907). | Ester Jakobsson (1924). |
| A. E. Wandel (1909). | Ejnar Alfredsson (1924). |
| Fru Maria Cederlöv (1909). | Henning Akerberg (1924). |
| Fru Dina Wandel (1909). | Simon Ståhl, med. lic. (1925). |
| Fru Ottilia Tonnér (1912). | Lydia Ståhl (1925). |
| Gust. Cederlöv (1912). | Laila Persson (1925). |
| Fru Hanna Åhs (1913). | Ingeborg Nordkvist (1925). |
| R. S. Björkdahl (1913). | Anna Andersson (1925). |
| Fru Elisabeth Björkdahl (1913). | Maria Norborg (1925). |
| Fritz Rydgård (1913). | |

III. Östturkestan.

I Östturkestan begynte Svenska Missions-Förbundet verksamhet 1892 och har nu 4 missionsstationer därstädes. Dessa äro: *Kaschgar, Hancheng, Jarkend* och *Jengi-Hessar*.

* Medräknade äro ej »Äldre missionärer i hemlandet» (se sid. 82).

Församlingsmedlemmarnas antal den 1 januari 1925 utgjorde 72 personer. Antalet infödda medhjälpare är 20. I 8 vardagsskolor mottaga 153 elever undervisning.

På detta missionsfält äro anställda följande 31 missionärer (19 män och 12 kvinnor).

Fru Ellen Törnqvist (1903).	Fru Vendla Gustafsson (1920).
John Törnqvist (1904).	Georg Roberntz (1921).
Elsa Andersson (1906).	Elin Jerner (1921).
Elin Svensson (1907).	Fru Judit Andersson (1921).
Stina Mårtensson (1907).	Sigrid Larsson (1923).
David Gustafsson (1908).	John Andersson (1923).
Gerda Andersson (1908).	Gunnar Hermansson (1924).
Rickard Nyström (1910).	Ellen Söderberg (1924).
Gottfrid Palmberg (1910).	Adelia Forsman (1924).
Fru Helena Nyström (1911).	John Norstedt (1924).
G. A. Arell (1911).	Rachel O. Wingate (1924).
G. A. Ahlbert (1912).	Frida Lundell (1925).
Fru Ingeborg Palmberg (1913).	Ester Aronsson (1925).
Hanna Andersson (1915).	Sigfrid Persson (1925).
Carl Persson (1920).	Rut Österberg (1925).
O. Hermansson (1920).	

IV. Ryssland.

Missions-Förbundets verksamhet i Ryssland daterar sig från år 1880. Arbetet är förlagt till *Leningrad* och en stor del av *Ingermanland*.

Stationerade i Leningrad äro: J. A. Nyman (utsänd 1892), fru Mathilda Nyman, Wilhelm Sarwe (utsänd 1882) och fru Emma Sarwe. Anställd som evangelist i Ingermanland är: Henrik Piiparinen.

Sarwe med fru vistas f. n. i hemlandet och Nyman med fru i Finland.

V. Sjömansmission.

I *Sunderland* (England) har Svenska Missions-Förbundet bedrivit sjömansmission sedan 1900. Missions-Förbundet har egen kyrka därstädes. Anställda som sjömansmissionärer i Sunderland äro sedan 1919 Simon Pettersson och fru Agnes Pettersson.

Sjömansmissionär Henning O. Sjögren, *Sjötorp*, utövar med bidrag från Svenska Missions-Förbundet sjömansverksamhet i svenska hamnar.

Missionärer, som f. n. befinna sig i hemlandet för vila.

A. Kongomissionärer.

- Fru Elisabeth Grahn, Henrik Smittsg. 4, *Malmö*.
Karin Larsson, Linnég. 7, *Huskvarna*.
Fru Ester Hult, Sundsberg, *Sunne*.
Oskar Morfeldt och fru Judit Morfeldt, *Hedemora*.
Sam Hede och fru Hulda Hede, *Gråbo*. Tel. 24.
Fru Mathilda Larsson, Villa Framnäs, *Osby*.
S. A. Flodén och fru Hildur Flodén, *Huskvarna*.
Anna Pettersson, Box 62, *Tärnsjö*.
Algot Nilsson och fru Olga Nilsson, Gamla gatan 16, *Limhamn*.
Manne Lundgren och fru Anija Lundgren, Box 18, *Vingåker*.
Oskar Burell, *Nås*.
Albin Sonnell, Mellbyn, *Hökedalen*.
Sara Bergqvist, *Ulricehamn*.
D:r G. Palmær och fru Lisa Palmær, V. Storg 33, *Jönköping*.
V. E. Vikterlöf och fru Stina Vikterlöf, *Heby*.
Fru Anna Ekstam, Barnhusg. 10, *Stockholm*.
P. A. Westlind och fru Annette Westlind, Barnhusg 10,
2 tr. ö. g., *Stockholm*.
Svante Malmqvist och fru Lydia Malmqvist, Barnhusg. 10,
Stockholm.
Elin Carlsson, Klöverud, *Hammarö*.

B. Kinamissionärer.

- J. Sköld, fru Eva Sköld och fröken Linnéa Sköld, Dalgatan 6, 2 tr., *Uppsala*. Tel. 26 59.
Karl Nelton, Långbrotorg 3 B, *Örebro*.
B. E. Rydén och fru Augusta Rydén, Frejg. 40, *Stockholm*.
Lärarinnan Ida Pettersson, Folkungag. 87, *Stockholm*.

C. Östturkestanmissionärer.

- Fru Ellen Törnqvist, Manillag. 11, *Örebro*.
D. Gustafsson och fru Vendla Gustafsson, *Enskede*.
Elsa Andersson, Barnhusgatan 10, *Stockholm*.

Äldre missionärer i hemlandet.

- C. N. Börrisson och fru Elin Börrisson, Ljungaskog, *Örkel-
ljunga*.
- K. W. Engdahl och fru Greta Engdahl, Odengatan 12,
Stockholm. Tel. Vasa 82 69.
- C. J. Engvall, Verkar f. n. i Kanada. Adress: 396 Logan
Ave, *Winnipeg, Canada*.
- G. A. Jacobsson och fru Ester Jacobsson, Karlsg. 5, *Örebro*.
Fru Lydia Fagerholm, Västmannagat. 32, *Stockholm*. Tel.
V. 28 37.
- Fru Sigrid Högberg, Barnhusgat. 10, *Stockholm*. Tel. Norr
287 06.
- K. E. Laman, teol. doktor, och fru Selma Laman, Asplund,
Stjärnorp. Tel. Stjärnorp 39 A. (Över Linköping.)
- E. John Larsson och fru Petra Larsson, Bergsjö, *Nässundet*.
Arvid Larsson och fru Hilda Larsson, Dalby, *Stigtomta*.
- G. Raquette* och fru Eva Raquette, Klemenstorg 12, *Lund*.
Tel. 23 70.
- Willh. Sarwe och fru Emma Sarwe, *Degerfors*.
Olga Moberg, Sofiehill, *Östertälje*.
-

Antal missionärer.

För missionen i *Kongo* äro anställda 83 missionärer (40 manliga och 43 kvinnliga), för missionen i *Kina* 63 missionärer (28 manliga och 35 kvinnliga), för missionen i *Östturkestan* 31 missionärer (19 manliga och 12 kvinnliga).

Hela antalet missionärer: 177.

Missionärerna i Ryssland och sjömansmissionärerna äro ej medräknade här, ej heller »Äldre missionärer i hemlandet».

Missionärshemmet.

Barnhusg. 10, en tr. ö. g. Tel. Norr 287 06.

* Docent vid Lunds universitet.

Adresser till Svenska Missions-Förbundets missionärer.

Kongo.

C. W. Grahn, Josef Öhrneman, Johan Degerfors, Fru Edit Degerfors, Aug. Jansson, fru Hanna Jansson, Anna Olsson, Emmy Nilsson, G. N. Nykvist, fru Gerda Nykvist, John Larsson, fru Elin Larsson, N. G. Anvill, fru Edit Anvill, Kristina Nilsson, Ester Lager, Edw. Karlman, fru Hulda Karlman, Hildegard Nilsson, Karl Aldén, fru Märta Aldén, fru Selma Ekström, Oscar Burell, Emma Hellstedt, Gunnar Järnberg, fru Alberta Järnberg, Axel Reinholdson, Eva Andersson.

Adress: *S. M. F., MATADI,*
Congo Belge.

John Södergren, fru Maria Södergren, John Pettersson, Ivar Hylén, fru Rebecka Hylén, Ruth Pettersson, Robert Jonsson.

Adress: *S. M. F., BRAZZAVILLE*
Congo Français.

Carl Palmkvist, fru Elin Palmkvist, G. A. Hult, Sofia Bäcklund, Anders Hansson.

Adress: *S. M. F., Musana, Boko, BRAZZAVILLE.*
Congo Français.

H. Lindgren, fru Agnes Lindgren, Ruth Johansson, E. A. Fridlund.

Adress: *S. M. F., Kolo, Mouyonzi, MINDOULI.*
Congo Français.

Arvid Unsgaard, fru Ada Unsgaard, David Lundquist, Berner Älin, fru Judit Älin.

Adress: *S. M. F., Indo, SIBITI.*
Congo Français.

Kina.

S. M. Fredén, fru Anna Fredén, R. S. Björkdahl, fru Elisabet Björkdahl, Elfrida Isaksson, fru Hanna Åhs, Gustav Nyström, Ejnar Alfredsson, Maria Norborg och Laila Persson.

Adress: *S. M. F., WUCHANG.*
Hupeh, China.

G. Tonnér, fru Ottilia Tonnér, Elof Franzén, Anna Jönsson, Gustaf Cederlöf och fru Maria Cederlöf.

Adress: *S. M. F., ICHANG.*

Hupei, China.

A. P. Tjellström, fru Anna Tjellström, Martin Ström, fru Ruth Ström och Ingeborg Nordqvist.

Adress: *S. M. F., SHASI.*

Hupei, China.

Nils Kullgren, fru Paulina Kullgren, Josua Sommarström, fru Herta Sommarström, fru Anna Berg, D:r S. Ståhl, lasarettsläkare, fru Lydia Ståhl, fru Edith Gideon, Ester Jakobsson, Ester Carlsson, Ivar Samuelsson, Anna Andersson och Hulda Isaksson.

Adress: *S. M. F., HWANGCHOW.*

Hupei, China.

Gustav Karlsson, fru Sally Karlsson, D. R. Wahlquist, fru Judit Wahlquist och Ivan Ehne.

Adress: *S. M. F., MACHENGHSIEN.*

Hupei, China.

A. E. Wandel, fru Dina Wandel, Elis Anvill, fru Greta Anvill och H. Åkerberg.

Adress: *S. M. F., KIENLI.*

Hupei, China.

F. A. Wennborg, Sven Tonnquist, fru Edit Tonnquist, Axel Rydberg och fru Ruth Rydberg.

Adress: Kingchow Seminarium, *KINGCHOWFU.*

Hupei, China.

Eskil Rydén, fru Hanna Rydén, Fritz Rydgård och fru Ottilia Rydgård.

Adress: *S. M. F., KISHUI.*

Hupei, China.

På Svenska skolan i *Kikungshan*, som äges av de olika svenska missionsällskapen i Kina, äro anställda följande Missions-Förbundets missionärer: K. A. Fernström, skolhemmets föreståndare, fru Ida Fernström, föreståndarinna, Svenborg Fredén, lärarinna, Ester Pettersson, lärarinna.

Adress: *Swedish Union School, KIKUNGSIAN,*

Honan, China.

Östturkestan.

Oskar Hermansson, Gottfrid Palmberg, Fru Ingeborg Palmberg, Hanna Andersson, Adelia Forsman, Rachel O. Wingate, John Norstedt, G. A. Ahlbert, Elin Svensson, Stina Mårtensson, John Andersson och fru Judit Andersson.
Sigfrid Persson, Ester Aronsson, Rut Österberg och Frida Lundell.

Adress: (för brev endast):

Swedish Mission, Kashgar, GILGIT.

Via Kashmir, INDIA.

För andra försändelser än brev, såsom korsband etc.:

Swedish Mission, KASHGAR (SHUFU).

Sinkiang, China.

John Törnqvist, Carl Persson och Sigrid Larsson.

Adress för brev densamma som till Kaschgar.

För andra försändelser:

Swedish Mission, SHULEHFU.

Sinkiang, China.

Richard Nyström, fru Helena Nyström, Gunnar Hermansson, Georg Roberntz, Gerda Andersson, Elin Jerner, G. A. Arell och Ellen Söderberg.

Adress för brev densamma som till Kaschgar.

För andra försändelser:

Swedish Mission, YARKAND, (SOCHAE)

Sinkiang, China.

Ryssland.

J. A. Nyman och fru Mathilda Nyman. Adress: *Kellomäki, Finland.*

Evangelisten Henrik Piiparinen. Adress samma som till Nyman.

Sjömansmissionen.

Simon Pettersson, fru Agnes Pettersson.

Adress: *Lorne Terrace 3, SUNDERLAND.*

England.

Henning O. Sjögren.

Adress: *SJÖTORP.*

Svenska Missions-Förbundets distriktsindelning, distriktsföreståndare och distriktsråd.

Norrbottnens distrikt.

Föreståndare: E. Friman, *Boden*. Tel. 2 67.

Distriktsråd: Pastor L. P. Andersson, *Boden*, förrådsföreståndare J. Hansson, *Boden*, förvaltare Oskar Bäckman, *Gällivare*, och kontorsskrivare Ludvig Sandström, *Luleå*. Suppleanter: Byggmästare L. F. Eriksson, *Boden*, och pastor Gottfr. Lövgren, *Luleå*.

Västerbottnens distrikt.

Föreståndare: K. A. Ekman, *Umeå*. Tel. 4 78.

A. *Västerbottnens län utom södra Lappland*.

Distriktsråd: Pastor H. Ahnlund, *Umeå*, fotografen J. A. Harnesk, *Umeå*, och nämndem. J. A. Hörnström, *Hörn sjö*. Suppleanter: Pastor Carl E. Arwe, *Umeå*, och pastor E. O. Asplund, *Vännäs*.

B. *Södra Lappland*:

Distriktsråd: Södra Lapplands Missionsförenings styrelse: Missionär Aug. N. Bäckström, *Stensele*, ordf., missionärerna And. Lindström, *Lycksele*, J. Öman, *Gunnarn*, Bror Backman, *Dorotea*, och S. R. Hellgren, *Malåträsk*.

Västernorrlands distrikt.

Föreståndare: Th. Nordstrand, *Sundsvall*. Tel. 16 45.

Distriktsråd: Grosshandl. L. O. Arnkvist, *Örnsköldsvik*, handl. Knut Högberg, *Sollefteå*, kapten P. Alfr. Johansson, *Härnösand*, pastor K. Åström, *Sundsvall*, och pastor John Åkerlund, *Ange*. Suppleanter: Pastor Edward Henriksson, *Skönsberg, Sundsvall*, handl. B. Hamberg, *Frånö*, och pastor D. Hellström, *Örnsköldsvik*.

Jämtlands och Härjedalens distrikt.

Föreståndare: A. M. Karlstedt, *Östersund*. Tel. 19 69.

Distriktsråd: Rektor E. Kruse, *Östersund*, handl. C. M. Hellström, *Östersund*, kontoristen F. G. A. Holm, *Östersund*, disponenten N. G. Andersson, *Häljesund*, pastor O. Olausson, *Sveg*, och handl. P. Byström, *Älvros*. Suppleanter: Pastor O. Nilsson, *Östersund*, pastor J. Kullgren, *Lit*, och hemmansäg. J. Persson, *Älvros*.

Gävleborgs läns distrikt.

Föreståndare: O. Lidén, *Gävle*. Tel. 28 62.

Distriktsråd: Pastor G. Ekström, *Gävle*, hemmansägare A. Brokvist, *Storvik*, pastor Otto Andersson, *Hudiksvall*, pastor J. A. Forslund, *Söderhamn*, och riksdagsman O. Johansson, *Norredsbyn*. Suppleanter: Inspektör A. Bylander, *Hedesunda*, och fabrikör J. A. Norell, *Söderhamn*.

Dalarnas distrikt.

Föreståndare: A. G. Arman, *Hedemora*. Tel. 4 05.

Distriktsråd: Dalarnas Ansgariiförenings styrelse: Distriktsförest. A. G. Arman, grossh. Sam. Hedenius, *Hedemora*, förman Nore Haglund, *Borlänge*, pastor A. Lekselius, *Häradsbygden*, pastor Bernh. Andersson, *Malung*.

Värmlands och Dalslands distrikt.

Föreståndare: O. W. Genander, *Karlstad*. Tel. 9 79.

Distriktsråd: Värmland: Värmlands Ansgariiförenings styrelse: Distriktsförest. O. W. Genander, *Karlstad*, ordf., grosshandl. And. Löfberg, *Karlstad*, rektor Joh. Lindholm, *Karlskoga*, valsmästare A. H. Göthberg, *Munkfors*, godsägare A. Setterlind, Björkil, *Amål*, handl. Joh. Peterson, *Bengtsfors*, byggmäst. J. Wästlund, *Karlstad*, pastor Gust. Svensson, *Karlstad*, pastor Aug. Liljenberg, *Kristinehamn*, pastor Fritiof Karlsson, *Degerfors*, disponent Viktor Olsson, *Skagersvik*, disponent N. Englund, *Arvika*.

Upplands distrikt.

Föreståndare: L. Hallén, *Uppsala*. Tel. 3 77.

Distriktsråd: Upplands Ansgariiförbunds styrelse: Distriktsförest. L. Hallén, ordf., pastor Erik Kärne, *Uppsala*, dir. L. E. Larsson, *Uppsala*, dir. Eric Lindvall, *Uppsala*, köpman P. Nordqvist, *Östhammar*, grosshandl. John A. Fors, *Grillby*, kontorschef K. E. Lagerquist, *Uppsala*, pastor C. Lindén, *Norrälje*, pastor August Rosén, *Stockholm*, kamrer Fr. Ölander, *Harnäs*, pastor Paul Selén, *Blidö*, pastor Gust. Lindström, *Sundbyberg*.

Dalsland: Dalslands Missionsförenings styrelse: Pastor G. Söderholm, *Mellerud*, ordf., godsägare A. Setterlind, Björkil, *Åmål*, lantbr. G. Jansson, Berg, *Åsteboberg*, patron A. Hansson Jerns gård, *Mellerud*, skräddarmäst. J. Balder, *Bäckefors*, lantbr. C. F. Karlsson, Fagerskog, *Frändefors*, förrådsförvalt. Rudolf Zell *Ed*, hotellägare David Hult, Hjältsgatan, *Åmål*.

Västmanland-Nerikes distrikt.

Föreståndare: Sam Larsson, *Örebro*. Tel. 4176.

Distriktsråd: Västmanlands län: Västmanlands läns Ansariiförenings styrelse: Bokhandl. John H. Eriksson, *Sala*, ordf., pastor Joh. Engvall, *Varmsätra*, vice ordf., lärare M. Wallander, *Västerås*, sekr., pastor A. Sandberg, *Köping*, bruksförvaltare A. W. Palmér, *Virsbo*, köpman A. Hæppling, *Västerås*, köpman Aug. Rodén, *Tärnsjö*, tapetserare J. Wåhlén, *Östervåla*, lantbr. Emil Eriksson, *Munktorp*.

Örebro län: Örebro läns Fria Missionsförenings styrelse:

Distriktsföreståndare Sam. Larsson, *Örebro*, ordf., pastor Oskar Karlsson, *Örebro*, f. d. distriktsf. E. Nillson, *Örebro*, direktör E. Edman, *Örebro*, pastor L. H. Friberg, *Örebro*, landstingsman E. Sjösten, *Nora*, lantbr. Herman Johansson, *Findla*, *Arboga*, folkskollär. Frans Dahlander, *Pålsboda*, och lantbr. Karl Karlsson, *Lillkyrka*.

Södermanlands och Gotlands distrikt.

Föreståndare: Joh. Nilson, *Eskilstuna*. Tel. 128.

Distriktsråd: Södermanland: Södermanlands Missionsförenings styrelse: Distriktsförest. Joh. Nilson, *Eskilstuna*, ordf., pastor J. A. Jonsson, Adolfsborg, *Glindegran*, v. ordf., grossh. J. Köhler, *Katrineholm*, lantbr. Axel Julin, *Flättna*, *Nyköping*, sekr., lantbr. Alfr. Carlsson, *Utterö*, *Tystberga*, grossh. C. W. Johansson, *Eskilstuna*, konditor M. Hedberg, *Flen*, stadskassör Hugo Lindqvist, *Södertälje*, och pastor K. O. Samuelsson, *Strängnäs*.

Gotland: Gotländska Missionsförbundets styrelse: Lantbr. Josef Jakobsson, ordf., Bosvare, *Stånga*, lantbr.

Kr. Niklasson, Linde, *Hemse*, lantbr. Efraim Larsson, Simunde, *Vamlingbo*, lantbr. O. A. Björkander, Björke, *Roma kloster*, tulluppsyningsman A. Sjöblom, *Klintehamn*, pastor Gust. Andersson, Linde, *Hemse*, och lantbr. R. Lagergren, Folkedarve, *Garda*.

Östergötlands distrikt.

Föreståndare: F. A. Larsson, *Linköping*. Tel. 18 90.

Distriktsråd: Pastor F. A. Larsson, *Linköping*, tillsyningsmannen Gust. Wannstedt, *Linköping*, och pastor Otto Nyrén, *Norrköping*. Suppleanter: Byggmästare E. Lindahl, *Norrköping*, och pastor G. Strömdahl, *Motala*.

Skaraborgs läns distrikt.

Föreståndare: Carl Mouchard, *Lidköping*. Tel. 2 52.

Distriktsråd: Västergötlands Missionsförenings styrelse: Distriktsförest. Carl Mouchard, *Lidköping*, ordf. och sekr., fabrikör Vilh. Gustafsson, *Tibro*, godsäg. Alfr. Johansson, Lundby, *Trädet*, grosshandl. G. Ad. Rosén, *Lovene*, direktör Aug. Bergström, *Stenstorp*, fabrikör: K. R. Ljungner, *Blidsberg*, bagarm. Sv. Johansson, *Skövde*.

Älvsborgs- och Bohusläns distrikt.

Föreståndare O. Olofsson, Södra Kustbaneg. 3, *Göteborg*. Tel. 124 98.

Distriktsråd: Pastor P. M. Mårtensson, *Göteborg*, och handl. Martin Andreasson, *Öckerö*. Suppleanter: pastor And. Berg, *Trollhättan*, och kontorsechefen H. Lindberg, *Göteborg*.

Jönköpings läns och Hallands distrikt.

Föreståndare: Wilh. Walldén, *Jönköping*. Tel. 4 01.

Distriktsråd: Jönköpings Ansgariiförenings styrelse: Distriktsförest. W. Walldén, *Jönköping*, ordf., ingenjör F. W. Andrén, *Jönköping*, v. ordf., pastor O. Fryksén, *Jönköping*, sekr., redaktör Carl Bergström, *Jönköping*, lantbr. Gust. Isaksson, *Lekeryd*, lantbr. A. W. Johansson, *Anderstorp*, folkskoll. Ad. Hörlén, *Höreda*, landsfogden Fr. Hjortsberg, *Jönköping*, direktör M. Karlgen, *Eksjö*, och fabrikör Joh. E. Andersson, *Sennan*.

Kalmar, Kronobergs läns och Blekinge distrikt.

A. Kalmar län.

Föreståndare: J. A. Karlman, Nygat. 15, *Kalmar*.

Distriktsråd: Kalmar läns missionsförenings styrelse: J. A. Karlman, ordf. Fabrikör C. M. Akerström, *Mönsterås*, folkskoll. Sigurd Heedman, *Västervik*, kontorschefen E. Arvidsson, *Oskarshamn*, handl. Erik Johansson, *Kalmar*, lantbr. Enok Fransén, Öbbestorp, *Ljungbyholm*, fabrikör Axel Lundén, *Rosenfors*, pastor P. Nylén, *Mönsterås*, pastor W. Felander, *Torsås*, handl. Gust. Hillerborn, *Virserum*, husägaren Emil Cederlöv, *Högsby*, och kontorschefen Wilhelm Olander, *Nybro*.

B. Kronobergs län och Blekinge.

Föreståndare: J. Sahlin, *Växjö*. Tel. 5 47.

Distriktsråd: Redaktör C. F. Törnblom, *Växjö*, och pastor A. F. Hedlund, *Ljungby*. Suppleant: Handl. P. N. Persson, *Växjö*.

Blekinge: Landstingsman Viktor Karlsson, *Grönadal*, *Nättraby*, fängelsedirektör U. Leander, *Karlskrona*, och kommunalnämndsordföranden Alfr. Olsson, *Jämjöslätt*. Suppleant: Trädgårdsdirektör J. Nilsson, *Ronneby*.

Skånes distrikt.

Föreståndare: L. P. Rodén, Hälsingborgsgatan 6, *Malmö*.
Tel. 106 09.

Distriktsråd: Arkitekt J. Bredberg, *Långebro*, pastor Th. Lundmark, *Hälsingborg*, pastor Samuel, *Limhamn*.
Suppleanter: Pastor Emil Thörne, *Malmö*, och f. riksdagsman J. Åkesson, *S:t Olof*.

Ordinarie predikanter inom församlingar och föreningar, anslutna till Svenska Missionsförbundet.

Norrbottnens distrikt.

Agstam, Oskar, <i>Kiruna.</i>	Hjärpe, Knut, <i>Boden.</i>
Andersson, L. P., <i>Boden.</i>	Hübinette, Rob., <i>Notträsk, Boden.</i>
Ahlgren, C. J., <i>Gyljen.</i>	Johansson, H., <i>Strandforssele, Avafors.</i>
Bengtsson, Adr., <i>Vassen.</i>	Karlsson, Bernhard, <i>Råneå.</i>
Bäckman, Oskar, <i>Gällivare.</i>	Landin, E. A., <i>Haparanda.</i>
Dahlgren, B. E., <i>Porsi, Murjek.</i>	Lindberg, Werner, <i>Piteå.</i>
Dahlin, Harald, <i>Niemisel.</i>	Lövgren, Gottfrid, <i>Luleå.</i>
Fredling, Joh., <i>Kalix.</i>	Paulin, F. O., <i>Niemiholm, Niemisel.</i>
Grellson, Joh., <i>Vassen.</i>	Strömbäck, Frid., <i>Unbyn.</i>
Gustafsson, G. W., <i>Malmberget.</i>	Wennström, N. O., <i>Nyborg.</i>
Hellström, H. A., <i>Töre.</i>	

Västerbottnens distrikt.

Ahlberg, Gust., <i>Vilhelmina.</i>	Hellgren, S. R., <i>Svidjan, Malträsk.</i> Tel. Fårträsk 1.
Ahnlund, H., <i>Umeå.</i> Tel. 335.	Hoimlund, A. E., <i>Norsjö.</i>
Almlöf, C., <i>Skellefteå.</i>	Karlsson, K., <i>Vännäs.</i>
Arwe, Carl E., <i>Haga, Umeå.</i> Tel. 123.	Levin, John, <i>Sorsele.</i> Tel. 4 b.
Asplund, E. O., <i>Vännäs.</i>	Lindh, John, <i>Vindeln.</i>
Backman, Bror, <i>Dorotea.</i> Tel. 46.	Lindström, And., <i>Lycksela.</i>
Brändström, N. Aug., <i>Sävar.</i>	Nordlöf, Carl, <i>Hörnsjö.</i>
Bäckström, Aug. N., <i>Stensele.</i> Tel. 24.	Sandberg, W., <i>Hörnsjö.</i>
Grahn, Frans, <i>Robertsfors.</i>	Wiklund, Erland, <i>Lycksela.</i>
	Ångman, G., <i>Gargnäs.</i>
	Öman, J., <i>Gunnarn.</i>

Västernorrlands distrikt.

Andersson, K. W., <i>Västansjö, Ramvik.</i>	Byqvist, J. P., <i>Västansjö, Ramvik.</i>
Bergin, O., <i>Ramvik.</i>	Edlund, L. W. Aug., <i>Nederede.</i>
Berglund, Georg, <i>Bjällsta, Indal.</i>	Engvall, G., <i>Salsåker.</i>
Bergsman, Axel, <i>Sandöverken.</i>	Eriksson, A., <i>Skäggsta, Söråker.</i>
Blid, Sven, R., <i>Frånö.</i>	Eriksson, Gunnar, <i>Sandslån.</i>
	Flodman, Kj., <i>Bollsta bruk.</i>

- | | |
|---|---|
| Granlund, J. O., Box 38,
<i>Fränsta.</i> | Larsson, C., <i>Härnösand.</i> |
| Hallén, O. F., <i>Erikslund.</i> | Lindberg, A. E., <i>Viskan.</i> |
| Hellström, D., <i>Örnsköldsvik.</i> | Lindén, J. W., <i>Sollefteå.</i> |
| Henriksson, Edv., <i>Skönsberg.</i> | Maathz, Alfred, <i>Härnösand.</i> |
| Holm, Martin, Vapelnäs,
<i>Svartvik.</i> | Nyberg, M., <i>Alnö.</i> |
| Jonsson, Fr., <i>Själevad.</i> | Persson, E. <i>Fränsta.</i> |
| Jonsson, O. E., <i>Långviksmon.</i> | Svensson, S. Soldathemmet,
<i>Sollefteå.</i> |
| Johansson, Otto, <i>Nyadal.</i> | Wikner, L., <i>Prästmon.</i> |
| | Akerlund, J., <i>Ånge.</i> |
| | Aström, K., <i>Sundsvall.</i> |
| | Öhrling, J., <i>Matfors.</i> |

Jämtlands och Härjedalens distrikt.

- | | |
|---|--|
| Grundström, J., <i>Krokom.</i> | Kullgren, J., <i>Lit. Tel. 55.</i> |
| Gunnarsson, O., <i>Järpen.</i> | Magnusson, Nils, Solberg,
<i>Brunflo.</i> |
| Holm, F. G. A., Brunflovägen 35,
<i>Östersund. Tel. 931.</i> | Nilsson, O., <i>Östersund. Tel. 925.</i> |
| Jonsson, J. F., <i>Hallviken.</i> | Olausson, O., <i>Sveg. Tel. 42.</i> |
| Kruse, Emil, rektor, <i>Östersund. Tel. 1779.</i> | Olsén, O., <i>Svenstavik.</i> |

Gävleborgs läns distrikt.

- | | |
|--|---|
| Andersson, E., Box 271,
<i>Ljusne. Tel. 81 a.</i> | Bäcklund, Aug., Tönnånger,
<i>Holmsveden.</i> |
| Andersson, Otto, <i>Hudiksvall. Tel. 367.</i> | Bäckström, P. L., <i>Torsåker.</i> |
| Andersson, Per, Löväsen,
<i>Hedesunda. Tel. Kågbo 24 b.</i> | Ekman, Hj., <i>Torsåker. Tel. 61.</i> |
| Andersson, Per, <i>Trönödal.</i> | Ekström, Gid., <i>Gävle. Tel. 1591.</i> |
| Andersson, Emil, <i>Wallsta. Tel. Wallsta 3.</i> | Erenius, Isidor, <i>Lingbo.</i> |
| Andelius, C. J., <i>Järbo. Tel. 23.</i> | Erfält, G., <i>Forsa. Tel. 12 a.</i> |
| Back, P., <i>Jättendal. Tel. 1.</i> | Eriksson, Emil, Solberga,
<i>Torsåker.</i> |
| Björklund, J., <i>Hedesunda. Tel. 44.</i> | Forslund, J. A., <i>Söderhamn. Tel. 203 och 67.</i> |
| Blomgren, Ragnar, <i>Bjuråker.</i> | Gésar, Carl, <i>Kilafors.</i> |
| Bodén, L., <i>Holmsveden.</i> | Höglblom, E., <i>Ånga, Enånger.</i> |
| Brandel, J., <i>Ockelbo. Tel. 128.</i> | Höglund, Oscar, <i>Åshammar. Tel. 57.</i> |
| Brunzell, A., <i>Hofors. Tel. 102.</i> | Jakobsson, L., 4:e Tvärgat,
<i>42, Gävle. Tel. 3393.</i> |
| Brodin, Oscar L., <i>Franshammar. Tel. Hassela 19.</i> | Jansson, Josef, <i>Bollnäs. Tel. 184.</i> |
| | Johansson, Gust., <i>Bomhus. Tel. Gävle 1171 b.</i> |

- Johansson, J. W., Sanna, *Hudiksvall*. Tel. 84 a.
 Johansson, Obed, Eltebo, *Storviks Hammarby*.
 Johnsson, Karl E., *Strömsbro*. Tel. Gävle 35 24.
 Jonsson, Algot, Gnupen, *Ockelbo*.
 Karlsson, Albin, *Hudiksvall*.
 Karlsson, Karl A., *Stugsund*. Tel. Söderhamn 4 89.
 Knutsson, N., Box 342, *Storvik*. Tel. 75.
 Larsson, Albin, *Österfärnebo*. Tel. 18.
 Lindkvist, A. G., *Bergsjö*.
 Lindqvist, Axel W., *Strömsbruk*.
 Ljungström, Oskar, *Bergvik*.
 Lönnborg, A., *Söderhamn*. Tel. 6 63.
 Möbäck, O. N., Berga, *Rengsjö*. Tel. 7.
 Molander, Oskar, *Älgbohed*.
 Myrbäck, Herman, *Gävle*. Tel. 17 80.
 Nordström, Artur Hjalmar, *Torsåker*.
 Nyberg, J. F., *Alfta*. Tel. 58 och 28.
 Nyström, Carl, *Sandarne*. Tel. 13.
 Olovson, Alex, *Gävle*. Tel. 29 92.
 Olsson, E. O., *Forsa*.
 Ohlsson, Joel, *Valbo*. Tel. Valbo 49.
 Palmér, Aug. E., *Franshammar*.
 Persson, Einar, *Norredsbyn*. Tel. 56 och 80 a.
 Spets, Robert, N., Kansligatan 26, *Gävle*. Tel. 30 64.
 Stenström, Ake, 4:e Tvärgatan 34, *Gävle*. Tel. 14 85
 Svedlund, Aug., Fridhem, *Holmsveden*. Tel. Stråttjärä 21.
 Svedlund, Gunnar, *Harmånger*.
 Tenggren, W., *Norrbo*.
 Wennerström, Eric, *Järvsö*.
 Wesslén, H., *Vallsta*.
 Westberg, P., *Älgbohed*.
 Åkesson, And., *Sandviken*. Tel. 1 31.

Dalarnas distrikt.

- Albäck, C. A., *Dala-Järna*. Tel. 69.
 Andersson, Bernh., *Malung*.
 Bergstrand, P., *Orsa*. Tel. 1 18.
 Bloom, P. Gustav D:son, Söderås, *Västgärde*. Tel. 13 a.
 Eriksson, E., *Enviken*.
 Eriksson, Erik, Opsaheden, *Äppelbo*.
 Eriksson, Hjalmar, Box 59, *Grycksbo*.
 Eriksson, K. F., *Bjursås*. Tel. 32.
 Fridén, M. G., Hagalid, *Linghed*.
 Furhammar, G., *Sollerön*.
 Färdigsson, A., *Limedforsen*.
 Genitz, Einar, *Ludvika*. Tel. 1 44.
 Granath, E. J. W., *Falun*. Tel. 2 60.
 Jansson, O., *Djurås*. Tel. 17.
 Jernberg, J. H., *Idre*.
 Johansson, And., *Siljansnäs*. Tel. 25.
 Johansson, K. J., *Smedjebacken*. Tel. 1 85.
 Johansson, Edmund, *Grangärde*.

- | | |
|--|---|
| Knorring, Wilh. von, <i>Sundborn</i> . Tel. 40. | Rimdahl, Petrus, <i>Sör-Nävde, Avesta</i> . |
| Lexelius, A., <i>Leksand</i> . Tel. 1 00. | Rönblom, Elis, <i>Borlänge</i> . Tel. 3 68. |
| Lunde, David, <i>Hedemora</i> . Tel. 84. | Samuelsson, Art., <i>Mora</i> . Tel. 1 92. |
| Lundqvist, Edv., Tallbacken, <i>Gagnef</i> . | Segeberg, Simon, <i>Grängesberg</i> . Tel. 93. |
| Lövgren, O., <i>Krylbo</i> . | Sjöberg, C. O., <i>Borlänge</i> . Tel. 3 44. |
| Nyberg, Nils, <i>Svärdsjö</i> . Tel. 93 a. | Svahlin, P., <i>Dala-Gärdsjö</i> . |
| Nylander, L. O., <i>Falun</i> . | Svensson, Gust., <i>Anstahytan</i> . Tel. Fäggeby 43. |
| Olsson, Arv., <i>Transtrand</i> . | Söderman, A., <i>Rättvik</i> . Tel. 1 35. |
| Olsson, Jonas, Noret, <i>Leksand</i> . | Söderholm, O., <i>Gustavs</i> . Tel. 19. |
| Orre, K. F., <i>Avesta</i> . Tel. 1 77. | Thomas, A. L:son, <i>Ovanmyra</i> . Tel. 36. |
| Otz, R. O., <i>Bredgrind</i> . Tel. By kyrkby 64. | Westöö, M. R., <i>Mockfjärd</i> . Tel. 12. |
| Palmkvist, E. L., <i>Leksand</i> . | Widlund, L. J., <i>Söderbärke</i> . Tel. 63. |
| Persson, P., Soldathemmet, <i>Falun</i> . Tel. 8 03. | Östman, Lambert, <i>Insjön</i> . Tel. 53. |
| Persson, P., <i>Nås</i> . | |
| Rimdahl, G., <i>Falun</i> . Tel. 15 56. | |

Värmlands och Dalslands distrikt.

A. Värmland.

- | | |
|--|---|
| Aksén, Hj., <i>Grythytted</i> . Tel. 71 a. | Brander, Oscar, <i>Arvika</i> . Tel. 2 68. |
| Andersson, Enoch, <i>Gullspång</i> . Tel. 44. | Claeson, Ivar, <i>Munkfors</i> . Tel. 95. |
| Andersson, Karl, <i>Åstrand, Fästnäs</i> . | Dehlin, John A., <i>Väse</i> . Tel. 57. |
| Ansgar, Einar, <i>Grums</i> . | Edberg, C. F., <i>Lundagård, Filipstad</i> . |
| Backelin, E., <i>Västra Skymnäs, Høje</i> . | Ehne, Gust., <i>Gersheden, Ransäter</i> . |
| Benjamin, Johan, <i>Skagern</i> . Tel. Gullspång 51 c. | Erhard, Aug., <i>Karlstad</i> . |
| Berglund, O., <i>Värnäs, Stölet</i> . | Eriksson, J., <i>Fridhem, Rudskoga</i> . Tel. 22 a. |
| Bergström, A., <i>Bjurkärn</i> . | Erixon, Ivar, <i>Filipstad</i> . Tel. 2 68. |
| Björkman, Gust., <i>Norane, Sil</i> . | Fagerberg, Ch., <i>Lungsund</i> . Tel. Lundsberg 7 b. |
| Bondesson, Nils, <i>Paradis-torg, Finnerödja</i> . | |

- Forslund, C. D., Svaneholm, *Svanskog*. Tel. Amål 7 a.
Fredriksson, Emil, Sollarön, *Skattkärr*.
Fredriksson, N., *Kristinehamn*. Tel. 1 94.
Gillén, C. W., *Strömtorp*. (Vistas f. n. i U. S. A.).
Gustafsson, Axel, Värml. Ansgariif. exp., *Karlstad*.
Gustafsson, Joh., *Kil*.
Hagström, Valdemar, *Tolita*.
Hassel, F., *Karud*. Tel. 7.
Hedvall, G., Rustan, *Edsvalla*.
Holmgren, C. D., *Bjälverud*.
Högberg, J., *Karlskoga*. Tel. 1 23.
Jakobsson, Martin, *Sunne*. Tel. 2 98.
Johansson, Gerhard, *Solberga, Glava*.
Johansson, J., *Charlottenberg*.
Johansson, Julius, *Ljungmon, Huggenäs*.
Johansson, N. A., *Fagersta, Gunnarskog*.
Johansson, Verner, *Avelsbol, Norra Fjöle*.
Johnsson, Gust., *Övre Ulle-
rud*. Tel. Övre Ullerud 7.
Jonsson, Alb., *Ransby, Långav*.
Jönsson, Ferd., *Badabruk*.
Karlsson, Aron, *Skattkärr*. Tel. 23.
Karlsson, Fritiof, *Degerfors*. Tel. 97.
Lenård, Gust., *Forshaga*. Tel. 93.
Liljenberg, Aug., *Kristinehamn*. Tel. 1 94.
Liljestrand, Arvid, *Värmskog*.
Lindström, J., *Skåre*. Tel. Skåre 15.
Lundh, Joel, Box 2 13, *Hagfors*. Tel. Uddeholm 83.
Lundmark, J., *Strömtorp*. Tel. 11.
Löfgren, Robert, *Östervallskog*.
Lövgren, Oscar, *Hovlanda, Hammarö*.
Moberg, Gust., *Arvika*. Tel. 4 82.
Neiman, Axel, *Edane*. Tel. 39.
Nilsson, Olof, *Holmängen, Syslebäck*.
Nordgren, Erik, *Torsby*. Tel. 1 01.
Nordström, E. A., *Västra Ämtervik*.
Olsson, Alb., *Fagerås*. Tel. 47.
Olsson, David, *Fastnäs*.
Olsson, Karl, *Bonserud, Nilsbyn*.
Sandberg, Anton, *Broby, Ölme*. Tel. Ölme-Broby 17.
Ström, K. A., *Grums*.
Svensson, Gust., *Karlstad*. Tel. 10 84.
Svensson, K. W., *Årjäng*.
Säving, Fridolf, *Malöga, Segmon*.
Tärne, E., *Säffle*. Tel. 2 56.
Wahl, Gerhard, *Töcksfors*. Tel. 40.
Wallgård, Richard, *Solhäll, Beted*. Tel. Skönerud 8.
Vallinder, P., *Strömtorp*.
Westlund, C. E., *Hara, Eks-
härad*.
Ängström, Hj., *Molkom*. Tel. 84.

B. *Dalsland.*

- | | |
|---|---|
| Ansgarius, Ideon, <i>Bengtsfors.</i> | Ohldin, S. H., <i>Disingstakan, Frändefors.</i> |
| Berglund, Mikael, <i>Ärtemark.</i> | Olsson, C. P., Rud, <i>Animskog.</i> |
| Blomqvist, John, <i>Amål.</i> Tel. 175. | Olsson, Hilmer, <i>Mustadfors, Långed.</i> |
| Eklund, Knut, <i>Mellerud.</i> Tel. 135. | Olsson, Joh. Ludv., <i>Solhem, Strand.</i> |
| Gustafsson, Martin, <i>Mellerud.</i> | Rengsjö, J., <i>Bengtsfors.</i> |
| Krogstad, A. J., <i>Kornsjö, (Norge).</i> | Skogingh, Karl, <i>Ed.</i> |
| | Söderholm, Gust., <i>Mellerud.</i> Tel. 33. |

Upplands distrikt.

- | | |
|--|---|
| Almquist, E. A., <i>Gustafsberg.</i> Tel. 137. | Hjertqvist, C. A., <i>Karlbergsväg. 66, Stockholm.</i> Tel. Vasa 34 93. |
| Andersson, Andreas, <i>Norr-tälje.</i> | Hällström, E., <i>Svartsjö.</i> |
| Andersson, Em., <i>Öregrund.</i> | Isaksson, Karl, <i>Sandby, Marma.</i> Tel. Nöttö 11 a. |
| Andersson, Ernst, <i>Uppl. Väsby.</i> Tel. 172. | Jakobstam, J., <i>Möja.</i> |
| Andersson, Nils, <i>Vendel.</i> Tel. 18 a. | Jansson, Carl, <i>Vavd, Leufsta bruk.</i> |
| Arwén, Ivan, <i>Frejgatan 69, Stockholm.</i> Tel. V. 138 94. | Johansson, Alb., <i>Kungsgat. 88, Stockholm.</i> Tel. Norr 219 54. |
| Berglund, C., <i>Gryttjom, Tierp.</i> Tel. Griss'a 39. | Johansson, C. J., <i>Frejgatan 23, Stockholm.</i> Tel. Vasa 67 05. |
| Eklund, David, <i>Gräna, Balingsta.</i> Tel. Dalby 16. | Johansson, Paul, <i>Älvkarleö.</i> |
| Eriksson, Axel, <i>Elsarbo, Dan-nemora.</i> Tel. Elsarbo 10. | Jonér, J., <i>Box 419, Enköping.</i> Tel. 4 85. |
| Eriksson, Vilh., <i>Arsta, Uppsala.</i> | Jonsson, Nils, <i>Stafsnäs, Djurhamn.</i> Tel. Stafsnäs 15. |
| Eriksson, K. J., <i>Sundbyberg.</i> Tel. 14 94. | Josefsson, A. N., <i>Skutskär.</i> |
| Forsell, J., <i>Bålsta.</i> | Karlsson, Ernst, <i>Spillersbo-da.</i> Tel. 6. |
| Gustafsson, Karl, <i>Döbelnsg. 31, 2 tr., Stockholm.</i> Tel. Vasa 129 49. | Karlsson, K. J., <i>Tobo.</i> Tel. Tegelsmora 4. |
| Gustavsson, Martin, <i>Enköping.</i> Tel. 2 99. | Kyrk, A., <i>Storvreta.</i> Tel. 4. |
| Hasselfeldt, E., <i>Rimbo.</i> Tel. 35. | Kärne, E., <i>Uppsala.</i> Tel. 23 35. |
| Hjelm, Göran, <i>Box 721, Tierp.</i> | Lindblom, P. G., <i>Box 188, Tierp.</i> Tel. 49. |
| | Lindén, Carl, <i>Norrtälje.</i> Tel. 3 28. |

- | | |
|--|--|
| Lindén, Fritz, <i>Skuttungo</i> .
Tel. 11. | Saxe, Olof, <i>Bromsten</i> .
Selén, Paul, <i>Blidö</i> . Tel. Ox-
halsö 1. |
| Lindström, Gust., <i>Sundby-
berg</i> . Tel. 12 81. | Sjölin, A., <i>Knaby</i> . Tel. 11. |
| Lindqvist, Th., <i>Järlåsa</i> . | Sjöstrand, Osk., <i>Skärplinge</i> . |
| Lundell, M., <i>Sparrsätra</i> . | Stark, H., <i>Knivsta</i> . Tel. 45. |
| Lundin, E., <i>Edsbro</i> . | Sundberg, J. G., <i>Högbergsg.</i>
31, <i>Stockholm</i> . Tel. Söder
347 26. |
| Lövgren, Hj., <i>Huvudsta</i> . Tel.
50. | Svensson, Mauritz, <i>Tiby</i> ,
<i>Börje</i> , <i>Uppsala</i> . |
| Melchersson, David, <i>Väst-
mannagat. 14, Stockholm</i> .
Tel. Norr 123 39. | Themné, Simeon, <i>Gräddö</i> .
Tel. 13. |
| Mouchard, O., <i>G:la Upp-
sala</i> . Tel. 58. | Thingberg, E., <i>Östhammar</i> . |
| Nordqvist, L. W., f. d. distr.-
förest., <i>Uppsala</i> . Tel.
11 04. | Thorn, Arvid, <i>Uppl. Ekeby</i> . |
| Persson, Oscar, <i>Grillby</i> .
Tel. 40. | Tillman, Kaleb, <i>Uppsala</i> .
Tel. 18 51. |
| Peterson, Fritz, <i>Surbrunnsgat.</i>
48, <i>Stockholm</i> , Tel. <i>Vasa</i>
49 24. | Vahlberg, Edv., <i>Almunge</i> . |
| Robertsson, G. H., <i>Häverö-
sund</i> . | Waldner, R., <i>Torstensonsg.</i>
13, <i>Stockholm</i> . Tel. Norr
222 37. |
| Rosén, August, <i>Döbelnsg.</i> 40,
4 tr., <i>Stockholm</i> . Tel. <i>Va-
sa</i> 68 15. | Zettergren, M., <i>Alunda</i> . |
| Sandell, Carl, <i>Norrtälje</i> . Tel.
2 20. | Ahlander, And., <i>Stockholms-
väg</i> , 81, <i>Enskede</i> . Tel.
3 53. |
| | Östberg, O., <i>Söderfors</i> . Tel.
52. |
| | Östlund, P. J., <i>Norrtälje</i> .
Tel. 3 15. |

I Ansgariiförbundets tjänst anställda.

- | | |
|--|---|
| Brobeck, Fr., <i>Uppsala</i> . Tel.
32 63. | Widman, Joh., distr.-sekre-
terare, <i>Uppsala</i> . Tel. 34 07. |
| Johansson, Gust., <i>Månkar-
bo, Tierp</i> . | |

Västmanland-Nerikes distrikt.

A. Västmanlands län.

- | | |
|---|--|
| Ahlin, M., <i>Sala</i> . Tel. 1 64. | Eriksson, Eskil, <i>Hallsta-
hammar</i> . Tel. 71. |
| Björn, J. E., <i>Kärrgruvan</i> .
Tel. 1 71. | Eriksson, Hj., <i>Soldathem-
met, Västerås</i> . |
| Borgstam, Folke, <i>Västans-
fors</i> . | Eugenius, Henning, <i>Him-
meta</i> . |
| Engvall, Joh., <i>Varmsätra</i> .
Tel. 11 a. | Grahn, Einar, <i>Skultuna</i> . |

- | | |
|---|--|
| Havén, Josef, <i>Runhällen</i> .
Tel. 29. | Persson, W., <i>Färnabruk</i> . |
| Johansson, Wiktor, <i>Västerfärnebo</i> . Tel. 21. | Ruth, E. N., <i>Kerstinbo</i> . |
| Johansson, Oskar, <i>Fläckebo</i> . | Ryde, J., <i>Tärnsjö</i> . Tel. 41. |
| Lindström, C. J., <i>Bärby</i> ,
<i>Fjärdhundra</i> . Tel. Sigge-
sta 25. | Sandberg, Artur, <i>Köping</i> . |
| Melin, E. L., <i>Broddbo</i> . Tel.
Växeln. | Schöier, Enok, <i>Heby</i> . Tel. 51. |
| Moberg, Nils, <i>Virso</i> . | Wallskog, Axel, <i>Fridstorp</i> ,
<i>Harbonäs</i> . Tel. 14 b. |
| Olsson, Erik, <i>Västerås</i> . | Werthén, J., <i>Västerås</i> . Tel.
6 39. |
| Olsson, O., <i>Holvastby, Tärnsjö</i> . Tel. 44. | Wetterberg, P. J., <i>Edet</i> ,
<i>Odensvi, Köping</i> . |
| | Winqvist, O., <i>Östervåla</i> . Tel.
35 |

B. Örebro län.

- | | |
|--|---|
| Boberg, Edvin, <i>Kumla</i> . | Mollsnäs, G., <i>Ställdalen</i> . |
| Dahlberg, Simon, <i>Pålsboda</i> .
Tel. 24. | Nillson, Erik, <i>Örebro</i> . Tel. 57. |
| Damberg, Gust., <i>Fridhem</i> ,
<i>Hidingsta</i> . | Norander, D., <i>Mariedam</i> . |
| Friberg, L. H., <i>Örebro</i> . Tel.
26 59. | Palm, G., <i>Lännäs</i> . |
| Hellzon, L. <i>Hasselfors</i> . | Pettersson, G., <i>Örebro</i> . |
| Hermansson, E., <i>Emaus, Nerikes Vinö</i> . | Rickardt, J. R., <i>Kumla</i> . Tel.
92. |
| Holmstrand, E. F., <i>Örebro</i> . | Sandahl, S. F., <i>Krogesta</i> ,
<i>Glanshammar</i> . |
| Jiewertz, C., <i>Nerikes Kil</i> .
Tel. 16. | Sandberg, P. E., <i>Lindesberg</i> . |
| Johansson, Ernst, <i>Kopparberg</i> . Tel. 1 86. | Sandberg, Lars A., <i>Fellingsbro</i> . |
| Johansson, Ivar, <i>St. Mellösa</i> . | Svensson, O. E., <i>Lunger, Arboga</i> . Tel. 18 b. |
| Karlsson, Oskar, <i>Örebro</i> .
Tel. 31 79. | Vester, Josua Elias, <i>Rockhammar, Sällinge</i> . |
| Karlsson, P., <i>Björkfall</i> ,
<i>Bångbro</i> . | Wilmenius, H., <i>Kilsmo</i> . |
| Karlsson, Erik, W., <i>Vretstorp</i> . | Yman, A., <i>Fjugesta</i> . Tel.
42. |
| Ling, Gust., <i>Nora</i> . Tel. 2 63. | Öberg, K. A., <i>Soldathemmet</i> ,
<i>Norrmalm, Örebro</i> . Tel.
19 09. |
| | Öhman, S., <i>Arboga</i> . Tel. 1 31. |

Södermanlands och Gotlands distrikt.

A. Södermanland.

- | | |
|---|-----------------------------------|
| Arén, G., <i>Katrineholm</i> . | Anuell, Manne, <i>Gnesta</i> . |
| Arnstrand, Josef, <i>Tungelsta</i>
(efter *1 sept.). | Bäckman, J. E., <i>Vingåker</i> . |
| Agulin, K., <i>Vingåker</i> . | Carlsson, Oscar L., <i>Flen</i> . |
| | Ekman, Carl, <i>Julita</i> . |

- | | |
|---|--|
| Fält, Th., Berga, <i>St. Sundby</i> . | Olsson, K. H., <i>Runtuna</i> . |
| Gripert, Isak, Missionskyrkan, <i>Nynäshamn</i> . | Pettersson, Karl, Ramsta, <i>Flodafors</i> . |
| Gunnar, G., <i>Nyköping</i> . | Pettersson, Samuel, Fridhem, <i>Råby</i> . |
| Hedman, G., Laxne, <i>Gnesta</i> . | Rüdmer, Ferd., <i>Flen</i> . |
| Jonsson, J. A., Adolfsborg, <i>Glindran</i> . | Samuelsson, K. O., <i>Strängnäs</i> . |
| Karlsson, Ernst, <i>Vingåker</i> . | Widegren, Aug., Bärby, Fogdö, <i>Strängnäs</i> . |
| Lindquist, Sven, <i>Eskilstuna</i> . | Wänstrand, John, <i>Tystberga</i> . |
| Lundin, G., <i>Mariefred</i> . | Österberg, W., Gudby, <i>Sorunda</i> . |
| Lönnquist, S., <i>Hällbärja</i> . | |
| Nilsson, John, <i>Oxelösund</i> . | |
| Nyström, A., <i>Södertälje</i> . | |

B. Gotland.

- | | |
|--|--|
| Andersson, Gustav, Linde, <i>Hemse</i> . | Lundblad, E., <i>Hemse</i> . |
| Carlsson, Helge, <i>Hemse</i> . | Sannfrid, K., <i>Visby</i> . |
| Guhrén, G., <i>Gottl. Hässelby</i> . | Söderdal, F., Stenkumlavägen 5, <i>Visby</i> . |
| Haverman, Karl, Hogrän, <i>Bander</i> . | Weström, Albert, Väte, <i>Roma kloster</i> . |
| Johansson, Karl, Västerväte, <i>Bander</i> . | |

Östergötlands distrikt.

- | | |
|--|--|
| Andersson, David, <i>Sonstorp</i> . | Jonsson, Ivar, <i>Norrköping</i> . |
| Andersson, Sven, Sandbäcksgatan 10, <i>Linköping</i> . | Jonasson, Robert, <i>Tjällmo</i> . |
| Bergdahl, H., Vistvägen 14, <i>Linköping</i> . | Karlsson, William, Ölstad, <i>Finspång</i> . |
| Bergman, P. A., <i>Söderköping</i> . | Lihv, Carl, A., Lyckhem, <i>Ydre</i> . |
| Brolin, Carl A., <i>Ödeshög</i> . | Netz, Karl, <i>Motala</i> . |
| Bäckman, Edv., <i>Ramfall</i> . | Nyberg, K. A., <i>Mantorp</i> . |
| Dahlöf, Hans, Djurgårdsgat. 17, <i>Linköping</i> . | Nyrén, Otto, <i>Norrköping</i> . |
| Danielsson, Th., Vistvägen 14, <i>Linköping</i> . | Pettersson, Alex., <i>Linköping</i> . |
| Gustafsson, A., Varby, <i>Motala</i> . | Reinhagen, J., <i>Boxholm</i> . |
| Hennings, G., <i>Ödeshög</i> . | Rikner, Fridolf, <i>Regna</i> . |
| Hölmertz, Th., Hemmet, <i>Skärblacka</i> . | Strömdahl, G., <i>Motala</i> . |
| Johansson, E., <i>Bestorp</i> . | Valdner, Hjalmar, <i>Mjölby</i> . |
| Johansson, K., Nysätter, <i>Jönsberg</i> . | Werner, Axel, <i>Finspång</i> . |
| | Vennberg, Joh., <i>Åtvidaberg</i> . |
| | Åsberg, Hjalmar, <i>Vadstena</i> . |
| | Öhman, A., <i>Vadstena</i> . |

Skaraborgs läns distrikt.

- | | |
|---|--|
| Adolfsson, Carl, <i>Hjo</i> . Tel. 1 79. | Johansson, J. F., Soldat-hemmet, <i>Skövde</i> . Tel. 6 45. |
| Andersson, Aron, <i>Mullsjö</i> . Tel. 39. | Johansson, Fritz, <i>Tidaholm</i> . Tel. 1 56. |
| Asp, Anton, <i>Mariestad</i> . Tel. 3 46. | Josefsson, Herman, <i>Skara</i> . |
| Bergqvist, J. A., <i>Dalum</i> . | Jönsson, Alfr., <i>Lagmansholm</i> . |
| Bergstam, Arvid, <i>Lidköping</i> . Tel. 4 22. | Karlsson, C. W., <i>Leksberg</i> . |
| Blomdahl, O., <i>Falköping</i> . Tel. 7 39. | Karlsson, Hugo, <i>Undenäs</i> . Tel. 4. |
| Börjesson, Harald, <i>Skövde</i> . Tel. 8 97. | Klasson, Rick., <i>Böckersboda</i> , <i>Lyrestad</i> . |
| Carlberg, A. F., <i>Skara</i> . | Lindén, J., <i>Trädet</i> . |
| Cederborg, A., <i>Källandsö</i> . Tel. 16. | Mälke, Gust., <i>Skara</i> . |
| Dahlberg, F. G., <i>Lundsbrunn</i> . | Ohlson, Ant., <i>Skara</i> . Tel. 3 53. |
| Emanuelsson, D., <i>Götene</i> . | Paulander, Ernst, <i>Sjötorp</i> . |
| Gustafsson, Karl, <i>Vara</i> . | Synergren, Josef, <i>Falköping-Ranten</i> . |
| Hansson, And., <i>Ulricehamn</i> . Tel. 98. | Wedberg, Justus, <i>Lovene</i> . Tel. 25. |
| Hansson, Karl, <i>Hjo</i> . | Wennberg, Klas, <i>Stenhammar</i> , <i>Lidköping</i> . Tel. Gösslunda 3 b. |
| Hedlund, Birger, <i>Fagersanna</i> . | Wester, K. J., <i>Lidköping</i> . Tel. 4 78. |
| Hermansson, Verner, <i>Karlsborg</i> . Tel. 1 49. | Yngve, J., <i>Tibro</i> . |
| Johansson, G. A., <i>Skövde</i> . Tel. 7 61. | Ödkvist, L. M., <i>Lidköping</i> . Tel. 3 07. |

Älvsborgs och Bohusläns distrikt.

A. *Älvsborgs län*.

- | | |
|--|---|
| Andersson, Erland, <i>Fristad</i> . Tel. 55. | Brandt, Carl, distriktssekreterare, <i>Vårgårda</i> . Tel. 67. |
| Andersson, Simon, <i>Östakulle</i> . | Brokvist, A., Missionskyrkan, <i>Gårda</i> , <i>Göteborg</i> . Tel. 504 57. |
| Andersson, Adolf, <i>Olivedalsgatan 5</i> , <i>Göteborg</i> . Tel. 449 76. | Dragsnäs, M., <i>Widkärsгат. 18</i> , <i>Göteborg 6</i> Tel. 501 30 (budskickning). |
| Augustsson, K. D., <i>Surte</i> . Tel. 17. | Eriksson, Efraim, <i>Alingsås</i> . Tel. 35. |
| Bergh, And. G., <i>Borås</i> . Tel. 8 80. | Fransson, Karl, <i>Älvängen</i> . Tel. 35. |
| Borgqvist, N., <i>Sävedalen</i> . Tel. 15. | Fransson, F., <i>Gråbo</i> . Tel. 15. |

- Fritz, E. M., *Alingsås*. Tel. 1 00.
Gustafsson, Erik, *Ljurfalla*.
Johansson, Oscar, G. M.,
Fritsla. Tel. 77.
Landberg, Hans, *Sävedalen*.
Larsson, Gustav, *Värgårda*.
Lilliefeldt, Hugo, *Trollhät-
tan*. Tel. 6 92.
Ljungqvist, Elov, Box 5,
Floda st.
Mellberg, J., Älvsborgsgat.
12, *Göteborg*. Tel. 411 36.
Moo, David, Lugnet, Brä-
maregården, *Göteborg*. Tel.
170 58.
Mouchard, Axel, *Väners-
borg*. Tel. 4 36.
Mårtensson, P. M., *Göte-
borg*. Tel. 94 41.
- Olsson, Erik, Loo, *Grävs-
näs*.
Rydén, Anton, Ryd, *Nol*.
Söderlund, Erh., *Mölnadal*.
Tel. 78.
Thorell, Joh., *Alingsås*.
Thorolphi, Th., *Asklanda*.
Widell, E., *Olofstorp*. Tel.
61.
Wimar, Axel, Fruktkorgen
6, Norra Ringgatan,
Alingsås.
Wängberg, A. E., *Långared*.
Zätterlund, H., Anäsvägen 8,
Remmenedal.
Zättermann, R. E., *Göteborg*
6. Tel. 506 54.
Ögren, J. W., *Herrljunga*.
Tel. 1 07.
Ögrim, Seth A., *Lerum*.

B. *Bohuslän*.

- Edengård, S., *Lysckil*. Tel.
3 56.
Johansson, Aug., Villa Bors-
gård, *Nya Varvet*. Tel.
Hagen 1 53.
Karlsson, David, Kärr,
Ljungskile.
- Lagerblom, D., Olivedalsgat.
5, *Göteborg*.
Lindgren, H., Storgatan 10,
Uddevalla. Tel. 1 98.
Persson, P., *Uddevalla*.

Jönköpings läns och Hallands distrikt.

A. *Jönköpings län*.

- Abrahamsson, Fr., *Bor*.
Ahlberg, Werner, *Gislaved*.
Alin, David, *Värnamo*. Tel.
2 92.
Andersson, Valfrid, *Hvet-
landa*.
Björk, Gideon, Nyhem, *Näs-
sjö*. Tel. 1 87.
Björkman, Erik, *Värnamo*.
Bäckman, Olof R., *Nässjö*.
Dahl, D., *Visingsö*. Tel. 33.
Dahl, G. F., *Eksjö*. Tel.
5 38.
- Elmquist, A. E., Villa Brei-
dablick, *Huskvarna*. Tel.
1 30.
Engström, A. E., *Huskvar-
na*. Tel. 10.
Eriksson, Josef, *Smålands-
stenar*.
Fernholm, A., *Värnamo*.
Forsman, A., *Tranås*. Tel.
1 59.
Fur, Robert, rektor, *Jönkö-
ping*. Tel. 19 14.

- Eryksén, O., *Jönköping*.
Tel. 6 40.
- Hammarstedt, A., *Smålands-*
stenar. Tel. 42.
- Henriksson, Aug., *Smål. An-*
neberg. Tel. 12.
- Henriksson, Axel, *Värnamo*.
Tel. 2 92.
- Isaksson, Simon, *Lekeryd*.
Tel. 32.
- Isaksson, Gottfrid, *Gisse-*
bäck. Tel. 53 c.
- Jansson, Gustaf, *Bor*.
- Jertberg, F. O., *Grindstorp*,
Sävsjö.
- Jonsson, Gustav, *Ekekull*,
Skede.
- Karlén, K. A., *Jönköping*.
Tel. 6 44.
- Karlsson, Folke, *Sexdrega*.
Tel. 3.
- Karlsson, Frans, *Broaryd*,
Rödjenäs.
- Kernel, Albert, *Tenhult*.
- Köllerström, H., *Hestra*.
Tel. 3.
- Malmlöf, J. F., *Hvetlanda*.
Tel. 2 49.
- Nordbring, Martin, *Skil-*
lingaryd. Tel. 22.
- Nordqvist, J. P., *Trädet*.
- Norman, O. A., *Hult*.
- Nyberg, P. O., *Sävsjö*. Tel.
75.
- Olsson, Hj., *Hovslätt*.
- Ohlson, Axel V., *Huskvarna*.
Tel. 1 90.
- Palm, L. J., *Vaggeryd*.
Tel. 65.
- Palmqvist, C. E., *Uddebo*.
- Persson, Jakob, *Odengatan*
12, *Jönköping*. Tel. 8 11.
- Pettersson, Carl, *Olofstorp*,
Kräkshult.
- Pettersson, Joh., *Norraham-*
mar. Tel. 19.
- Rosendal, Oskar, *Björkhyd-*
dan, *Gisebo*. Tel. 8 a.
- Rosengren, Sven A., *Örse-*
rum, *Gränna*.
- Rydgård, Folke, *Solberga*.
Tel. 9.
- Röhne, G. A., *Stjärnvägen*
6, *Jönköping*. Tel. 19 36.
- Sjö, Per, *Tenhult*. Tel. 45.
- Vallinder, Josef, fil. kand.,
Jönköping. Tel. 4 37.
- Westberg, J., *Hånger*.
- Wising, Knut, *Kvillsfors*.
Tel. 7.
- Vändal, Axel, *Bodafors*.
Tel. 46.
- Åberg, Karl, *Gränna*.

B. Hallands län.

- Amandus, G., *Falkenberg*.
- Fast, A., *Tönnersjö*.
- Johansson, Ernst, *Halsbo*,
Skavböke.
- Lundin, Ludvig L., *Var-*
berg. Tel. 5 87.
- Strömberg, Ragnar, *Oskar-*
ström.
- Wirén, Gideon, *Immanuels-*
kyrkan, *Halmstad*. Tel.
5 13.

Kalmar, Kronobergs läns och Blekinge distrikt.

A. Kalmar län.

- Andersson, Ernst, *Virse-*
rum. Tel. 51.
- Busch, Rob., *Tingsdal*.
- Eklund, David, *Nybro*. Tel.
1 60.
- Engström, Oskar, *Alsjöholm*.

- | | |
|---------------------------------------|---|
| Eriksson, E. L., <i>Påskallavik.</i> | Häggeström, J. O., <i>Borgholm.</i> |
| Eriksson, Ruben, <i>Högsby.</i> | Tel. 1 38. |
| Felander, W., <i>Torsås.</i> Tel. 67. | Johansson, J. Alb., <i>Solstad-</i> |
| Fornander, Erland, <i>Väster-</i> | <i>ström.</i> |
| <i>vik.</i> | Johansson, Rob., <i>Tingsdal.</i> |
| Furustam, Rick., <i>Oskars-</i> | Karlsson, Anton, <i>Gameby.</i> |
| <i>hamn.</i> Tel. 3 47. | Nilsson, Henrik, <i>Saltvik;</i> |
| Gahnberg, F., <i>Vimmerby.</i> | <i>Oskarshamn.</i> |
| Tel. 1 87. | Nylén, P., <i>Mönsterås.</i> Tel. 1 55. |
| Haglund, W., <i>Rosenfors.</i> | Olsson, Nils, <i>Strömgatan 4,</i> |
| Halloff, Oscar, <i>Borgaregat.</i> | <i>Kalmar.</i> Tel. 5 09. |
| 8, <i>Kalmar.</i> | Svensson, Leonard, <i>Bast-</i> |
| Hedemo, Andreas, <i>Påskalla-</i> | <i>hult, Misterhult.</i> |
| <i>vik.</i> | Thunborg, J. A., <i>Borgholm.</i> |
| Hultfors, Gottfr., <i>Nybro.</i> | Williams, J. P., <i>Södra Vi.</i> |

B. *Kronobergs län och Blekinge.*

a. *Kronobergs län.*

- | | |
|-----------------------------------|----------------------------------|
| Carlsson, Fritz, <i>Broaryd,</i> | Nyström, Th., <i>Soldathem-</i> |
| <i>Linneryd.</i> | <i>met, Växjö.</i> |
| Hedlund, A. F., <i>Ljungby.</i> | Svensson, C. O., <i>Torlarp,</i> |
| Johansson, Gustaf, <i>Hånger.</i> | <i>Lagan.</i> |
| Karlsson, Victor, <i>Ålmhult.</i> | Törnblom, C. F., redaktör, |
| Kreitz, Emil, <i>Alvesta.</i> | <i>Växjö.</i> |
| Landmer, G., <i>Bråds.</i> | Westling, Martin, <i>Växjö.</i> |
| Lindberg, O., <i>Ryssby.</i> | Ågren, Ander, <i>Moheda.</i> |
| Lundberg, Oskar, <i>Byholma.</i> | |

b. *Blekinge.*

- | | |
|-------------------------------------|-----------------------------------|
| Adolfsson, G., <i>Östra Prins-</i> | Nilsson, Erik, <i>Sandhamn,</i> |
| <i>gatan 8, Karlskrona.</i> | <i>Torhamn.</i> |
| Andersson, J., <i>Östra Prins-</i> | Palmér, A., <i>Karlshamn.</i> |
| <i>gatan 18, Karlskrona.</i> | Sjögren, J., <i>Ekeborg, Ron-</i> |
| Karlsson, J., <i>Hörby, Lister-</i> | <i>neby.</i> |
| <i>Mjällby.</i> | Svensson, Henry, <i>Ronneby.</i> |
| Lindell, K. E., <i>Vallby, Ram-</i> | |
| <i>dala.</i> | |

Skånes distrikt.

- | | |
|------------------------------------|-----------------------------------|
| Anderberg, K. W., <i>Åhus.</i> | Danielsson, Ture, <i>Svedala.</i> |
| Andersson, A., <i>Lomma.</i> | Tel. 1 46. |
| Andersson, Karl, <i>Österlång-</i> | Hall, Nils, <i>Hässleholm.</i> |
| <i>gat. 154, Kristianstad.</i> | Hedegård, David, fil. kand., |
| Tel. 6 39. | <i>Lund.</i> |
| Andresén, Ax., <i>Lärkan 1,</i> | Holmänder, N. E., <i>Vinslöv.</i> |
| <i>Egna Hem, Landskrona.</i> | Tel. 1 63. |

- Holmkvist, Nils, *Hässleholm*.
Isaksson, K. J., *Grantinge, Attarp*.
Jallén, A. J., *Sösdala*.
Jansson, O. N., *Svedala*.
Johnsson, David, *Vinslöv*.
Tel. 97.
Johnsson, Emil, *Haga, Vanås*.
Lenzflor, Hj., *Säbyg. 9, Landskrona*.
Liljenberg, Osc., *Marietorpsvägen, Skogshill, Malmö*.
Lundgren, Harald, *Bredgat. 21, Lund*. Tel. 26 43.
Lundmark, Th., *Hälsingborg*. Tel. 15 35.
Lövgren, J. E., *Svedala*. Tel. 2 79.
- Mellblom, Oscar, *Drottninggatan 3 C, Malmö*. Tel. 103 36.
Nilsson, Alfr., *Missionshuset, Vinslöv*.
Nilsson, C. A., *Vinslöv*.
Nying, Arthur, *Vinslöv*.
Tel. 1 46.
Ohlson, Joel, *Gårds Köpinge*.
Olovsson, Ad., *Osby*.
Olovsson, Percy, *Backarna, Önnestad*.
Prozth, H., *Eslöv*.
Samuel, Tabor, *Limhamn*.
Ström, L., *Västra Gärd, Trälleborg*.
Thomson, O. N., *Vendesgat. 8, Kristianstad*. Tel. 5 83.
Thörne, Emil, *Betelkyrkan, Malmö*. Tel. 10 65.

Statistik över ställningen på Sv. Missions-Förbundets missionsfält i Kongo den 1 jan. 1925.

Stationer	Antal missionärer			Infödda missionsarbetare			Bistationer	Döpta under året	Uteslagna under året	Återupptecknade under året	Församlingsmedlemmar vid årets slut	Söndagsskolor	Elever i söndagsskolor	Vardagsskolor	Elever i vardagsskolor		Summa	Barahem	Barnehemsbarn	Sjukhus	Bidrag från infödda kristna under året i kronor	Andra inkomster
	Män	Kvinnor	Summa	Män	Kvinnor	Summa									Manliga	Kvinnliga						
Mukimbungu	1	3	4	62	4	66	30	169	106	36	1,334	2	187	57	847	1,023	1,870	—	—	1	639: 12	—
Kibunzi	2	3	5	68	3	71	59	234	35	11	2,261	53	1,372	59	794	1,000	1,794	1	5	1	417: 75	374: 37
Londe	2	1	3	4	—	4	2	4	—	5	172	—	—	3	100	—	100	—	—	—	—	—
Kinkenge ...	2	2	4	99	5	104	64	661	61	141	3,138	1	100	65	800	1,000	1,800	—	—	—	792: 35	941: 07
Kingoyi	3	4	7	93	2	95	7	437	59	41	2,432	1	172	147	2,571	2,279	4,850	1	3	—	1,175: 18	—
Madzia	7	4	11	36	1	37	32	98	25	—	965	—	—	33	778	528	1,306	—	—	—	124: 75	243: 61
Musana	1	2	3	10	—	10	7	97	37	115	2,014	—	—	1	160	35	195	—	—	1	160: 94	371: 92
Brazzaville...	3	3	6	5	—	5	6	25	—	—	260	1	30	1	20	—	20	—	—	—	292: 20	4,486: 46
Kolo	2	1	3	18	—	18	—	395	1	—	676	1	70	1	100	30	130	1	7	—	66: 04	1,343: 94
Indo	2	2	4	12	—	12	5	80	24	—	246	—	—	1	19	2	21	—	—	—	20: 12	—
Loubetsi	1	1	2	2	—	2	—	30	—	1	60	—	—	1	—	—	—	—	—	—	—	—
Sundi Lutete	1	—	1	60	—	60	—	238	1	—	1,560	—	—	61	—	—	2,400	—	—	—	453: 88	—
Summa	27	26	53	469	15	484	212	2,468	349	350	15,118	59	1,931	430	6,189	5,897	14,486	3	15	3	4,142: 33	7,761: 37

De missionärer, som vid årsskiftet vistades i hemlandet för vila eller befunno sig på resa, äro ej medräknade här. Antalet i Svenska Missions-Förbundets tjänst i Kongo anställda missionärer är 83.

Statistik över ställningen på Svenska Missions-Förbundets missionsfält i Kina
den 1 januari 1925.

Stationer	Antal missionärer			Infödda missionsarbetare			Bistationer	Döpta under året	Uteslutna under året	Återupptagna under året	Församlingsmedlemmar vid årets slut	Söndagsskolor	Elever i söndagsskolor	Vardagsskolor	Elever i vardagsskolor		Summa	Barnhem	Barnhemsbarn	Sjukhus	Bidrag från infödda kristna under året i kronor	Andra inkomster
	Män	Kvinnor	Summa	Män	Kvinnor	Summa									Manliga	Kvinnliga						
Wuchang ...	6	4	10	13	10	23	7	22	—	—	306	13	400	12	179	176	355	—	—	—	3,450:—	—:—
Ichang	2	2	4	25	10	35	12	26	—	—	624	12	463	16	293	139	432	—	—	—	2,366:23	3,234:97
Shasi	3	4	7	32	6	38	10	62	3	—	528	9	302	13	164	138	302	—	—	1	4,152:—	11,492:—
Hwangchow	2	6	8	16	12	28	6	30	2	—	385	7	346	7	146	163	309	—	—	1	1,600:—	4,648:73
Macheng ...	2	2	4	8	4	12	4	23	7	—	162	4	172	5	133	39	172	—	—	1	1,901:17	2,733:80
Kienli	2	2	4	10	3	13	3	—	—	—	—	5	175	8	130	45	175	—	—	1	2,198:51	570:19
Kingchow...	3	1	4	2	1	3	—	5	—	—	49	2	68	2	25	33	58	—	—	—	367:88	—:—
Kishui	2	2	4	4	2	6	2	6	—	—	54	3	61	3	34	27	61	—	—	—	241:57	521:21
Summa	22	23	45	110	48	158	44	174	12	—	2,108	55	1,987	66	1,104	760	1,864	—	—	4	16,277:36	23,200:90

De missionärer, som vid årsskiftet vistades i hemlandet för vila eller befunno sig på resa, äro ej medräknade här.
Antalet i Svenska Missions-Förbundets tjänst i Kina anställda missionärer är 63.

Statistik över ställningen på Svenska Missions-Förbundets missionsfält i
Östturkestan den 1 januari 1925.

Stationer	Antal missionärer			Infödda missionsarbetare			Bistationer	Döpta under året	Uteslutna under året	Aterupptagna under året	Församlingsmedlemmar vid årets slut	Söndagsskolor	Elever i söndagsskolor	Elever i vardagsskolor		Summa	Barnhem	Barnhemsbarn	Sjukhus	Bidrag från infödda kristna under året i kronor	Andra inkomster	
	Män	Kvinnor	Summa	Män	Kvinnor	Summa								Mänliga	Kvinnliga							
Jengi-Hessar...	1	1	2	2	—	2	—	—	—	—	3	—	—	2	14	2	16	—	—	1	—	—
Jarkend.....	4	4	8	4	4	8	—	1	2	—	35	1	43	2	32	19	51	1	45	1	—	—
Hancheng.....	2	1	3	3	—	3	1	4	—	—	14	1	49	2	51	—	51	—	—	—	—	—
Kaschgar.....	2	2	4	7	—	7	—	—	2	—	20	1	15	2	32	3	35	1	10	1	—	—
Summa	9	8	17	16	4	20	1	5	4	—	72	3	107	8	129	24	153	2	55	2	—	—

De missionärer, som vid årsskiftet vistades i hemlandet för vila eller befunno sig på resa, äro ej medräknade här. Antalet i Svenska Missions-Förbundets tjänst i Östturkestan anställda missionärer är 31.

Statistisk översikt över ställningen inom till Svenska Missions-Förbundet anslutna församlingar den 1 januari 1925.

Sammandrag från de olika distrikten.

Norrbottnens distrikt.

25 förs.; 1,373 medl.; 23 pred.; 30 bitr. pred.; 44 m.-hus; 3 andra fast.; värde 496,243:50 kr.; skuld därá kr. 97,234:95; ink. 109,580:28 kr.; till Mfbt 6,786:94 kr.; till social verks. 4,431:49 kr.; 34 ufgr; 1,129 medl.; 13 j:oravd., 300 medl.; 34 s.-skolor; 113 lärare; 1,598 barn.

Västerbottnens distrikt.

38 förs.; 1,332 medl.; 17 pred.; 37 bitr. pred.; 30 m.-hus; värde 334,500 kr.; skuld därá 39,700 kr.; ink. 91,279:64 kr.; till Mfbt 6,277:06 kr.; till social verks. 2,100:83 kr.; 25 ufgr; 985 medl.; 7 j:oravd.; 203 medl.; 41 s.-skolor; 110 l.; 1,500 barn.

Västernorrlands distrikt.

66 förs.; 2,839 medl.; 32 pred.; 43 bitr. pred.; 66 m.-hus; 12 andra fast.; värde 985,337:—kr.; skuld därá 177,944:—kr.; ink. 248,123:99 kr.; till Mfbt 16,214:31 kr.; social verks. 3,986:93 kr.; 43 ufgr; 1,177 medl.; 22 j:oravd.; 577 medl.; 64 s.-skolor; 237 l.; 3,481 barn; 3 b.belskolor; 39 elever.

Jämtlands och Härjedalens distrikt.

25 förs.; 778 medl.; 11 pred.; 9 bitr. pred.; 21 m.-hus; 2 andra fast.; värde 293,500 kr.; skuld därá 65,441 kr.; inkomster 43,109:58 kr.; till Mfbt 3,930:40 kr.; till social verks. 512:88 kr.; 15 ufgr; 363 medl.; 3 j:oravd.; 129 medl.; 36 s.-skolor; 80 l.; 1,690 barn; 1 bibelskola; 9 elever.

Gävleborgs läns distrikt.

92 förs.; 8,891 medl.; 60 pred.; 106 bitr. pred.; 135 m.-hus; 36 andra fast.; värde 2,370,290:—kr.; skuld därá 273,560 kr.; ink. 592,565:—kr.; till Mfbt 59,847:—kr.; social verks. 28,273:—kr.; 87 ufgr; 4,615 medl.; 66 j:oravd.; 1,767 medl.; 222 s.-skolor; 782 l.; 11,121 barn; 14 bibelskolor; 166 elever.

Dalarnas distrikt.

69 förs.; 6,921 medl.; 51 pred.; 66 bitr. pred.; 122 m.-hus; 28 andra fast.; värde 1,917,258 kr.; skuld därá 156,212 kr.; ink. 409,407:02 kr.; till Mfbt 44,410:48 kr.;

till social verks. 10,484: 02 kr.; 58 ufgr; 3,193 medl.; 45 j:oravd.; 1,362 medl.; 202 s.-skolor; 583 l.; 8,483 barn; 12 bibelskolor; 104 elever.

Värmlands och Dalseys distrikt.

163 förs.; 17,455 medl.; 81 pred.; 251 bitr. pred.; 344 m.-hus; 46 andra fast.; värde 3,507,564: — kr.; skuld därå 302,970: — kr.; ink. 823,298: 98 kr.; till Mfbt 86,662: 30 kr.; social verks. 19,936: 52 kr.; 181 ufgr; 8,850 medl.; 91 j:oravd.; 2,341 medl.; 515 s.-skolor; 1,584 l.; 18,232 barn; 20 bibelskolor; 220 elever.

Upplands distrikt.

186 förs.; 14,401 medl.; 85 pred.; 117 bitr. pred.; 218 m.-hus; 44 andra fast.; värde 4,819,352: 75 kr.; skuld därå 1,254,047: 35 kr.; ink. 1,096,577: 16 kr.; till Mfbt 117,103: 39 kr.; till social verks. 71,463: 60 kr.; 132 ufgr; 6,396 medl.; 75 j:oravd.; 2,001 medl.; 319 s.-skolor; 1,176 l.; 13,277 barn; 25 bibelskolor; 280 elever.

Västmanland-Nerikes distrikt.

139 förs.; 10,524 medl.; 50 pred.; 190 bitr. pred.; 174 m.-hus; 41 andra fast.; värde 2,823,900 kr.; skuld därå 401,978: — kr.; ink. 659,425: 93 kr.; till Mfbt 85,407: 41 kr.; social verks. 27,167: 54 kr.; 111 ufgr; 4,709 medl.; 64 j:oravd.; 1,816 medl.; 274 s.-skolor; 1,112 l.; 11,225 barn; 15 bibelskolor; 179 elever.

Södermanlands och Gotlands distrikt.

95 förs.; 5,692 medl.; 37 pred.; 99 bitr. pred.; 98 m.-hus; 20 andra fast.; värde 1,410,791: 54 kr.; skuld därå 178,230: — kr.; ink. 420,421: 06 kr.; till Mfbt 43,211: 13 kr.; social verks. 16,998: 17 kr.; 67 ufgr; 2,362 medl.; 44 j:oravd.; 1,014 medl.; 156 s.-skolor; 578 l.; 5,832 barn; 7 bibelskolor; 97 elever.

Östergötlands distrikt.

86 förs.; 5,447 medl.; 31 pred.; 52 bitr. pred.; 97 m.-hus; 9 andra fast.; värde 1,108,161: 34 kr.; skuld därå 142,331: 94 kr.; ink. 588,562: 83 kr.; till Mfbt 47,381: 58 kr.; social verks. 14,204: 83 kr.; 55 ufgr; 2,681 medl.; 29 j:oravd.; 1,173 medl.; 160 s.-skolor; 392 l.; 7,090 barn; 7 bibelskolor; 101 elever.

Skaraborgs läns distrikt.

117 förs.; 6,782 medl.; 33 pred.; 59 bitr. pred.; 123 m.-hus; 10 andra fast.; värde 1,494,905:— kr.; skuld därå 182,698:— kr.; ink. 404,782:68 kr.; till Mfbt 47,254:97 kr.; social verks. 14,319:66 kr.; 86 ufgr.; 3,618 medl.; 40 j:oravd.; 1,182 medl.; 167 s.-skolor, 594 l.; 6,762 barn; 12 bibelskolor; 187 elever.

Älvsborgs och Bohusläns distrikt.

143 förs.; 11,161 medl.; 42 pred.; 77 bitr. pred.; 157 m.-hus; 30 andra fast.; värde 2,503,190:— kr.; skuld därå 326,314:— kr.; ink. 696,664:02 kr.; till Mfbt 76,070:97 kr.; till social verks. 25,603:45 kr.; 124 ufgr.; 6,500 medl.; 76 j:oravd.; 2,404 medl.; 231 s.-skolor; 948 l.; 11,163 barn; 14 bibelskolor; 176 elever.

Jönköpings läns och Hallands distrikt.

124 förs.; 9,514 medl.; 58 pred.; 117 bitr. pred.; 128 m.-hus; 22 andra fast.; värde 2,001,765:— kr.; skuld därå 233,780:— kr.; ink. 524,239:62 kr.; till Mfbt 50,372:97 kr.; social verks.; 29,356:72 kr.; 66 ufgr.; 3,694 medl.; 73 j:oravd.; 2,437 medl.; 178 s.-skolor; 906 l.; 9,558 barn; 20 bibelskolor; 302 elever.

Kalmar läns distrikt.

55 förs.; 3,060 medl.; 25 pred.; 60 bitr. pred.; 70 m.-hus; 11 andra fast.; värde 648,782:— kr.; skuld därå 188,023:— kr.; ink. 207,636:27 kr.; till Mfbt 10,996:12 kr.; social verks. 10,157:48 kr.; 41 ufgr.; 1,757 medl.; 16 j:oravd.; 493 medl.; 76 s.-skolor; 281 l.; 3,421 barn; 5 bibelskolor; 62 elever.

Kronobergs läns och Blekinge distrikt.

60 förs.; 2,753 medl.; 19 pred.; 26 bitr. pred.; 73 m.-hus; 7 andra fast.; värde 765,000:— kr.; skuld därå 147,747:— kr.; ink. 158,315:— kr.; till Mfbt 17,898:— kr.; social verks. 5,284:— kr.; 41 ufgr.; 1,715 medl.; 16 j:oravd.; 489 medl.; 99 s.-skolor; 274 l.; 3,763 barn; 4 bibelskolor; 51 elever.

Skånes distrikt.

85 förs.; 4,306 medl.; 32 pred.; 61 bitr. pred.; 84 m.-hus; 12 andra fast.; värde 1,441,583:29 kr.; skuld därå 489,707:24 kr.; ink. 312,098:38 kr.; till Mfbt 27,888:36 kr.; social verks. 14,811:33 kr.; 47 ufgr.; 1,808 medl.; 30 j:oravd.; 1,073 medl.; 118 s.-skolor; 554 l.; 7,626 barn; 10 bibelskolor; 158 elever.

Sammandrag.

17 distrikt; 1,568 församlingar; 113,229 medl.; 687 ordinarie predikanter; 1,400 biträdande predikanter; 1,984 missionshus; 333 andra fastigheter; värde 28,922,123:42 kr.; skuld därá 4,657,918:48 kr.; inkomster 7,386,087:44 kr.; till Svenska Missions-Förbundet 747,713:39 kr.; social verksamhet 298,579:57 kr.; 1,213 ufgr; 55,552 medl.; 710 junioravd.; 20,761 medl.; 2,892 söndagsskolor; 10,304 l.; 125,822 barn; 169 bibelskolor; 2,131 elever.

Insamling av missionsmedel.

Inom de till Missions-Förbundet anslutna församlingarna och missionsföreningarna anordnas årligen följande särskilda insamlingar för missionen.

I. Tredje böndagen, den s. k. missionsdagen, som infaller i början av juli, är Missions-Förbundets *sommarofferdag*. Då upptagas kollekter inom församlingarna landet runt för den yttre missionen.

Offerdagen den 13 juli 1924 inbragte ett belopp av kr. 54,538:67.

II. På hösten, i slutet av oktober eller i början av november, hålles Svenska Missions-Förbundets *tacksägelse-, böne- och offervecka*.

Under offerveckan i november 1924 insamlades kronor 101,898:80.

III. Annandag jul är Missions-Förbundets *stora offerdag*. Då firas missionsfester inom Förbundets församlingar i hela vårt land och då tömmas sparbössorna för missionen. Insamlingen denna dag är en av Missions-Förbundets största inkomstkällor.

Sparbössetömmningen annandag jul 1924 tillförde missionskassan kr. 288,628:04.

IV. *Fastlagssöndagen* är anslagen till offerdag för Understödsföreningen Svenska Missions-Förbundets Pensionskassa. Fastlagssöndagen 1925 inbragte 9,500 kr.

V. *Palmsöndagen* är avskild av Svenska Missions-Förbundets Ungdom (S. M. U.) till dess offerdag.

Palmsöndagen 1925 inbragte kr. 23,474:85.

Obs! Sparbössor för insamlande av medel till Missions-Förbundets mission utdelas gratis och kunna rekvireras från dess expedition.

Underhåll av infödda lärare, skolbarn och bistationer.

Per år beräknat.

För Kongo:

Evangelist	150 kr.	Hjälplärare.....	100 kr.
Lärarinna	100 »	Skolbarn.....	50 »

För Kina:

Evangelist	250 kr.	Elev vid Hwang-	
Lärare	250 »	chow Lärarinne	
Lärarinna	200 »	Seminarium	100 kr.
Bibelkvinna	150 »	Goss-skola	50 »
Elev vid King-		Flick-skola.....	50 »
chow Seminarium	100 »	Sjukvårdare.....	150 »
		Frisäng	50 »

För Östturkestan:

Barnhemsbarn	100 kr.	Symöten för kvinnor	100 kr.
Barnhemsbitr.	160 »	Medhjälpare i sjuk-	
Barnhemmets slöjd-		vården.....	160 »
skola för gossar...	100 »	Typograf.....	160 »
Barnhemmets slöjd-		Skollärare:	
skola för flickor	100 »	a) I Hancheng ...	500 »
Stationsskolors fat-		b) vid Kasehgar,	
tiga barn		Jarkend	300 »
a) Beklädnad.....	50 »	Frisäng å sjukhusen	50 »
b) Bispisning ...	50 »	Skolbarn.....	50 »
Slöjdskola (Stations-			
skolornas)	150 »		

Förfrågningar rörande underhåll ställas till Svenska Missions-Förbundets Expedition, *Stockholm C.*

Svenska Missionsrådet.

Följande organisationer äro representerade genom Missionsrådet.

Evangeliska Fosterlands-Stiftelsen. Föreningen för Israelsmissionen. Helgelseförbundet. Kvinnliga Missions-Arbetare. Svenska Allians-Missionen. Svenska Baptistsamfundet. Svenska Jerusalemsföreningen. Svenska Kyrkans Missionsstyrelse. Svenska Metodistkyrkans Mission. Svenska Missionen i Kina. Svenska Missions-Förbundet. Svenska Mongolmissionen. Örebro Missionsförening.

Missionsrådets ledamöter äro:

Missionsdirektor E. Folke, ordf.
Prof. Ad. Kolmodin.
Missionsförest. Hj. Stenberg.
D:r K. A. Jansson.
Stadsfogde K. A. Rundbäck.
Missionsdirektor Gunnar Brundin.
Missionsföreståndare J. Nyrén.
Missionssekreterare Nils Dahlberg.
Redaktör J. Byström.
Disponent Th. Ericson, kassör.
Fröken Agnes Jacobsson.
Grevinnan Elisabeth Mörner.
Pastor J. Angman.

Sekreterare:

Missionssekreterare J. E. Lundahl.

Alla meddelanden som röra Missionsrådet och dess verksamhet adresseras till sekreteraren, adress: Barnhusgatan 10, Stockholm C.

Nordiska Missionsrådet.

Sverige: Missionsdirektor Gunnar Brundin, ordf., och missionsföreståndare J. Nyrén; *Norge:* Pastor N. B. Thvedt och missionssekreterare Joh. Brandtzaeg; *Danmark:* Professor Fr. Tørm och missionsdirektor A. Busch; *Finland:* Missionsdirektor Matti Tarkkanen, v. ord., och fröken Aina G. Johansson.

Sekreterare: Missionssekreterare J. E. Lundahl, Barnhusgatan 10, *Stockholm.*

Frikyrkliga Samarbetskommittén.

Från Svenska Missions-Förbundet:

Riksdagsman Sv. Bengtsson, Missionsföreståndare J. Nyrén, Missionssekreterare Axel Andersson, Missionssekreterare Jakob E. Lundahl. *Suppleant:* Pastor Aug. Rosén.

Från Baptistsamfundet:

Rektor C. E. Benander, Pastor Hjalmar Danielsson, Seminariellärare N. J. Nordström. *Suppleanter:* Seminariellärare Fredrik Hedvall, Missionssekreterare C. G. Lundin.

Från Metodistsamfundet:

Doktor J. Julén, Distriktsförest. Pastor Th. Arvidsson. *Suppleanter:* Pastor O. V. Karlsson, Fil. kand. Axel Lager.

Missionsförbunden i Amerika, Danmark, Norge och Finland.

Svenska Ev. Missionsförbundet i Förenta Staterna.

Missionsföreståndare: Rev. E. G. Hjerpe.

Missionssekreterare: C. W. Bowman.

Adress: 136 W Lake st., room 435, *Chicago Ill.*
U. S. A.

Missionsförbundet i Kanada.

Ordförande: Rev. G. A. Qvarnström.

Adress: Ellen str., *Winnipeg*. Canada.

Missionssekreterare: Rev. C. J. Engvall.

Adress: 396 Logan Ave, *Winnipeg*. Canada.

Danska Missionsförbundet.

Ordförande: Jensen Maar.

Adress: *Brovst*. Danmark.

Sekreterare: S. K. Nielsen.

Adress: *Nørresundby*. Danmark.

Norska Missionsförbundet.

Missionsföreståndare: Aug. Abell.

Sekreterare: Odolf Larsen.

Adress: Bernt Ankersgate 4, 3 tr., *Kristiania*. Norge.

Fria Missionsförbundet i Finland.

Expedition: *Vasa*.

Ordförande: Direktör Ossian Gauffin, *Abo*, Finland.

Missionssekreterare: Pastor P. W. Lindahl, *Vasa*, Finland.

Suomen Vapaa Lähetys.

(= Finlands Fria Mission.)

(De finsktalande.)

Expedition: Annegat. 1, *Helsingfors*.

Ordförande: Skolrådet S. S. Salmensaari, *Cygnæusgatan 8*,
Helsingfors, Finland.

Missionsssekreterare: M. Saarinen, *Berggatan 7*, *Helsingfors*, Finland.

Några uppgifter rörande övriga svenska missioner.

A. Svenska Kyrkans Mission.

(Bildades år 1874.)

1. Kyrkans missionsstyrelse.

Ledamöter:

Ärkebiskopen Fil. och Teol.
D:r Nathan Söderblom, Upp-
sala, ordf.
F. häradsbördingen, Jur. D:r
Gustaf Ribbing, Uppsala,
v. ordf.
Biskopen Teol. D:r HJ. Da-
nell, Skara.
Kontraktspsten Teol. Kand.
Gudmar Hogner, Nyköping.
Med. lic. Fr. Clason, Upp-
sala.
F. professorn, Teol. D:r Ad.
Kolmodin, Uppsala.
Direktör A. G. Ambrosius,
Uppsala.

Förste sekr. i Sv. Kyrkans
Diakonistyrelsen, Teol. D:r
Gunnar Bergström, Stock-
holm.
Kyrkovärden, Lantbrukaren
P. Sundström, Estuna.
Fröken Lotten Reuterskiöld,
Stockholm.

Ombud och sekreterare:

Missionsdirektorn Pastor
Gunnar Brundin, Uppsala.

Övriga sekreterare:

Pastor fil. kand. Carl-Axel
Hallström, Uppsala.
Pastor fil. lic. Herman Sande-
gren, Uppsala.
Fil. lic. Axel Ylander, Upp-
sala (för sjömansvärden).

Suppleanter:

Kyrkoherden Teol. Kand.
Axel Ihrmark, Smedjebac-
ken.

2. Kyrkans missionsfält.

I. Syd-Afrika.

(Kyrkans mission i Syd-Afrika började år 1876.)

Kyrkans mission i Afrika bedrivs bland zulu-folket i Natal, Zululandet och Transvaal samt bland karangafolket i Syd-Rhodesia.

På dessa missionsfält har kyrkan 11 huvudstationer samt 104 utstationer med predikolokaler och 253 predikoplatser. Antalet missionärer, som verka på dessa missionsfält i kyrkans tjänst är 13 pastorer, 1 läkare, 1 lärare, 12 lärarinnor, 10 sjuksköterskor och 1 församl.-system, 3 manliga praktiska missionsarbetare samt 200 infödda medarbetare, därunder 11 prästvigda, vartill komma missionärernas hustrur (16). Antalet nattvardsberättigade den 1 januari 1925 utgjorde 4,806 personer. Hela antalet kristna var vid samma tid 11,032 personer. I 30 statsunderstödda skolor under-
visas 864 gossar och 912 flickor, inalles 1,776 lärjungar.

Därjämte finnas 83 ej statsunderstödda vardagsskolor med ialles 2,211 lärjungar samt 9 skolhem med 124 barn.

I samarbete med 2 andra luth. missioner finnas tre utbildningsanstalter för präster, lärare och evangelister.

I Dundee har upprättats en svensk skola, närmast avsedd för missionärernas barn. Vid densamma är anställd svensk föreståndarinna och svensk husmoder.

II. Syd-Indien.

Genom Lunds Missionsällskap och Svenska Missionsällskapet började år 1853 från Sverige utsändas och underhållas prästerliga missionärer till den evangelisk-lutherska tamulmissionen i Syd-Indien, vilket samarbete år 1877 övertogs av Svenska Kyrkans Missionsstyrelse. År 1901 erhöll Svenska Kyrkan eget fält, år 1914 vanns full självständighet, och år 1915 övertog Svenska Kyrkan ansvaret för hela den ev. lutherska tamulmissionen. År 1919 konstituerades på detta fält »Den evangel.lutherska Tamulkyrkan» (T. E. L. C.), som sedan 1921 står under ledning av en svensk missionsbiskop (f. n. fil. och teol. d:r E. Heuman).

Kyrkans missionsverksamhet i Indien bedrivs bland tamulerna på Främre Indiska halvön samt i diasporaförsamlingar på Ceylon och i Rangoon och Penang på Bortre Indiska halvön. Huvudstationernas antal på detta missionsområde är 44. Bistationernas antal är 282 och övriga predikoplatser 799. Missionärernas antal är 13 pastorer, 2 med. doktorer, 21 kvinnliga missionsarbetare och 1 läroverkslärare, 2 prakt. manl. missionsarbetare samt 41 prästvigda infödda medhjälpare, 61 infödda kateketer och evangelister samt 41 infödda bibelkvinnor. Missionärernas hustrur, 15, äro ej medräknade. Antalet kristna den 1 januari 1925 utgjorde 23,654 personer, därav 10,668 nattvardsberättigade. I 317 skolor undervisas 12,588 gossar och 3,856 flickor av 758 infödda lärare och lärarinnor. Dessutom prästseminarium, högre och lägre lärareseminarium, 4 industriskolor och kvinnohem. Vid stort nybyggt sjukhus i Tirupatur omfattande sjukvårdsverksamhet (1924 9,756 patienter, 2,822 operationer).

III. Central-Kina.

År 1917 beslöt Svenska Kyrkans Missionsstyrelse upp-tagande av ett arbete i Kina bland kvinnlig ungdom — i anslutning till Kinas K. F. U. K. I detta arbete äro nu anställda 3 kvinnliga missionärer (i Changsha, prov. Hunan). Med Sveriges K. F. U. K. har den överenskommen

träffats, att dessa kvinnliga missionärer samtidigt få räknas som K. F. U. K:s i Sverige missionärer, mot det att K. F. U. K. lämnar största möjliga bidrag till deras underhåll.

Sedan år 1920 Kinas evangelisk-lutherska kyrka konstituerades, har nämnda kyrka åt Svenska kyrkans mission överlämnat det väsentliga ansvaret för bedrivande av högskolearbete. Hösten 1923 tog verksamheten sin början vid missionens college, som är beläget vid Taohualuen, nära Yiyang i Hunan. Här äro i Sv. kyrkans tjänst anställda 3 präster och 5 andra lärare samt 5 kineser. I Changsha har under år 1923 en station grundats med 3 svenska samt 4 infödda missionsarbetare.

3. Kyrkans sjömansvård och diasporaverksamhet.

I. Sjömansvård (sjömansmission).

(Kyrkans sjömansvård (-mission) började år 1876.)

Svenska Kyrkan bedriver sjömansvård (-mission) i London, West-Hartlepool, Middlesbrough, Hull, Baltasound, Dunkerque, Calais, Antwerpen, Rotterdam, Kiel-Wismar-Flensburg, Stettin, Köpenhamn, Skagen, Kristiania, Kristiansand, Hålsingfors, Abo, Reval, Buenos Aires och Durban. — I detta arbete äro f. n. anställda 14 präster och 7 assistenter.

II. Diasporaverksamhet.

(Kyrkans diasporaverksamhet började år 1626 i Paris, 1710 i London och 1712 i Lissabon.)

Sedan Svenska Kyrkans Missionsstyrelse inrättats 1874, fick den sig ålagd även den andliga omsorgen om svenskar i främmande land, och har under dess ledning allt flera nya diasporaförsamlingar bildats.

Denna verksamhet avser att taga andlig vård om de svenskar, som mera talrikt finnas på någon plats i utlandet. Den bedrivs på de flesta här ovan nämnda platserna genom de där anställda sjömansprästerna samt i Berlin, Paris och Johannesburg. I London, Paris, Berlin och Köpenhamn äro konstituerade svenska församlingar med egen kyrkoherde, som numera sortera direkt under Ärkebiskopen.

Organ för Svenska Kyrkans hednmission är Svenska Kyrkans Missionstidning. Organ för dess sjömansvård (-mission) är De våra i främmande land.

B. Evangeliska Fosterlands-Stiftelsen.

(Bildad år 1856.)

1. Fosterlands-Stiftelsens styrelse.

Överläraren E. Levander, ordf.	Riksdagsmannen E. Lind- mark.
Missionspastorn Aug. Anders- son.	Disponent A. E. Malmqvist.
Arkitekten Carl Andréén.	Konsuln C. Nilsson, v. ordf.
Kyrkoherden C. A. Hassel- rot.	Direktören J. M. Nilsson.
Reseombudet C. A. Hedlund.	Kyrkovården Nils Persson.
Pastorn Nils Hylander.	Kvarnmästaren P. K. Pers- son.
Godsägaren J. Håkansson.	Kyrkoherden Efr. Rang.
Grosshandlaren Sv. Johnson.	Fabrikören J. D. Stenqvist.
Distriktssekreteraren Joh:s Karlszon.	Kassören O. Hj. Wallbom.
	Rektorn Sam. Aberg.
	Folkskolläraren J. Öberg.

Expeditionsföreståndare: Överlärare E. Levander, Stock-
holm 3.

Missionsdirektor Pastor Nils Dahlberg, adress: Evang.
Fosterlands-Stiftelsens exp., *Stockholm 3.*

2. Fosterlands-Stiftelsens missionsfält.

I. Afrika.

(Stiftelsens mission i Afrika började år 1866.)

Stiftelsen arbetar inom den italienska kolonien Eritréa, det Abessinska kejsardömet och Jubalandet. På dessa fält har Stiftelsen 14 huvudstationer och 60 utstationer. Här verka 49 missionärer (22 manliga och 27 kvinnliga). De infödda medarbetarnas antal är 149 (134 män och 15 kvin-
nor). Församlingsmedlemmarnas antal den 1 januari 1925 utgjorde 3,142 personer, däraf 1,365 nattvardsberättigade. Skolornas antal är 74 med 1,368 lärjungar. I missionens söndagsskolor undervisas därjämte 290 barn. Missionen har 8 barnhem med tillsammans 378 barn.

II. Indien.

(Stiftelsens mission i Indien började år 1878.)

Stiftelsens indiska missionsfält är beläget på Främre in-
diska halvön och omfattar distrikten Sagar, Betul och Chhindwara. De folk, bland vilka Stiftelsen här arbetar, äro hinduer, muhammedaner och gonder, ett av Indiens ur-
folk. På detta missionsfält har Stiftelsen 12 huvudstatio-
ner och 26 utstationer. Missionärernas antal är 31 (9
män och 22 kvinnor). De infödda medarbetarnas antal är
169 (93 män och 76 kvinnor). Församlingsmedlemmarnas
antal utgjorde den 1 januari 1925 2,085 personer, däraf

985 nattvardsberättigade. Skolornas antal är 37 med 1,616 skolbarn. I missionens söndagsskolor undervisas därjämte 1,819 barn. Missionen har 8 barnhem med 402 barn, 6 industriskolor med 92 manliga och 81 kvinnliga elever och 3 missionsbyar med 34 självförsörjande jordbrukare och 32 av missionen anställda jordbruksarbetare.

III. Stiftelsens sjömansmission.

(Stiftelsens sjömansmission började år 1869).

Stiftelsen bedriver sjömansmission på följande platser: Liverpool med Birkenhead, Bootle, Garston och Manchester, Grimsby med Immingham Dock, Hamburg med Altona, Harburg, Sande-Bergedorf m. fl. platser, Lübeck, Bremen med Bremerhaven, Geestemünde, Vegesack, Elfsleth, Brake, Oldenburg och Emden, Estländska öarna, Marseille.

Organ för Evangeliska Fosterlands-Stiftelsens yttre mission är Missionstidningen samt dess bilaga Sjömansvännen.

C. Svenska Missionen i Kina.

1. Kommitté.

a) ordinarie ledamöter:

H. Dillner, överste, ordförande, Stockholm.
Erik Folke, missionsföreståndare.
Nath. Högman, missionssekreterare.
H. Hallencreutz, direktör, kassaförvaltare, Djursholms-Ösby.
O. v. Malmberg, marinintendent, Minneapolis.
Sven Johnson, grosshandlare, Örebro.
K. Nilenius, apotekare, Jönköping.
Anna Peterson, fru, Göteborg.
Anna Gauffin, fröken, Kristianstad.
G. Arbman, t. f. kyrkoherde, Järpen.

Törnqvist, Gust., direktör, Norrköping.

b) rådgivande ledamöter.

O. v. Feilitzen, kommandör, Stockholm.
J. Rinman, rektor, Östertelje.
Knut Bergh, med. d:r, Tranås.
Karl Fries, fil. d:r, Genève.
A. Hylander, kyrkoherde, Fjärdhundra.
K. E. Bjurstén, riksbankskassör, Göteborg.
J. E. Redell, kamrer, Stockholm.
H. Gillgren, musikdirektör, Stockholm.
J. v. Malmberg, tandläkare, Stockholm.

2. Missionsfält.

(Svenska Missionens i Kina mission började år 1887).

Svenska Missionens i Kina arbetsfält är beläget i Norra Kina, sydvästra Shansi, östra och mellersta Shensi och nordvästra Honan. Missionsstationernas antal är 14, bistationernas och övriga predikoplatsers antal är 121. Mis-

sionärernas antal är 56 (20 män och 36 kvinnor). De infödda medarbetarnas antal är 154. Församlingsmedlemmarnas antal den 1 januari 1924 utgjorde 3,231 personer. Skolornas antal är 42 med 988 lärjungar, däruv 2 seminarier (1 för män och 1 för kvinnor) med 30 elever, 66 söndagsskolor med 1,395 elever.

Tidningsorgan: Missionstidningen Sinims land.

D. Helgelseförbundet.

(Bildat år 1887.)

1. Styrelse.

Fabrikör P. Rosander, ordf.,
S:t Larsg. 43, Linköping.
Grosshandl. Joh. Andersson,
v. ordf., Linköping.
Redaktör J. Sonesson, sekr.,
Osby.
Missionär Aug. Karlsson,
Engelbrektsg. 11, Linköping.
Disponent Th. Ericson, Djurs-
holm.
Fabrikör Carl M. Olson,
Sunne.
Överingenjör A. Gerner, St.
Nygatan 7, Malmö.
Fabrikör P. Olsson, Kamrer-
gatan 17, Malmö.
Fröken Ruth Peterson, Box
28, Tyringe.

Suppleanter:

Lantbr. Lars Jonsson, Södra
Folkavi, Kräcklinge.
Skohandl. G. Berglund, Ny-
köping.
Evangelist Th. Svensson,
Drottningg. 10, Linköping.

Missionsföreståndare:

Missionär Aug. Karlsson,
Engelbrektsg. 11, Linköping.

Kassör:

Fröken Agda Molander, Öre-
bro.

2. Missionsfält.

I. Norra Kina.

(Helgelseförbundets mission i Norra Kina
började år 1890).

Missionsstationernas antal på detta fält är 8 jämte 28 birstationer och 9 predikoplatser. Antalet missionärer är 47 (16 manliga och 31 kvinnliga) samt 114 infödda medarbetare. Församlingsmedlemmarnas antal den 1 jan. 1925 utgjorde 1,462 personer. Vardagsskolornas antal är 19 med 536 elever; söndagsskolor 14 med 1,294 elever.

II. Zululand, Natal och Transvaal.

(Helgelseförbundets mission i Zululand och Natal
började år 1889).

Missionsstationernas antal på detta fält är 10 jämte 29 birstationer och 66 predikostationer. Antalet missionärer är 29 (14 manliga och 15 kvinnliga).

De infödda medarbetarnas antal den 1 januari 1925 ut-

gjorde 116 personer. Förslingsmedlemmarnas antal den 1 januari 1925 utgjorde 1,434 personer. Vardagsskolornas antal är 28 med 1,503 lärjungar; 20 söndagsskolor med 1,007 lärjungar.

Tidningsorgan: Trons Segrar.

E. Svenska Allians-Missionen.

1. Styrelse.

Stadsfogden K. A. Rundbäck, ordförande, Jönköping.
Disponenten J. Blomdahl, v. ordförande, Smål. Taberg.
Lantbrukaren Aug. Andersson, Smålands Taberg.
Handlanden S. Andersson, Asarp.
Folkskolläraren Gunnar Andersson, Tenhult.
Kyrkoherden J. A. Bredin, Byarum.
Trävaruhandl. O. Danielsson, Äng.
Handlanden Axel Engström, Värnamo.
Kamreraren Alb. Hansson, Holsbybrunn.
Överläraren K. E. Johansson, Jönköping.
Stationsinspektoren S. Johansson, Värnamo.
Soldathemsförest. Viktor Johansson, Jönköping.

Riksdagsmannen Oskar Johansson, Huskvarna.
Bankdirektören C. Ljungqvist, Mullsjö.
Stationsinspektör Konrad Andersson, Mökhult.
Trävaruhandl. C. Svensson, Lådult.
Predikanten Per Sjö, Tenhult.
Lantbrukaren K. E. Toorell, Hok.

Missionsföreståndare:

T. f. missionsföreståndare Soldathemsföreståndaren Viktor Johansson.

Skr. för inre missionen:

Predikant Per Sjö, Tenhult.

Skr. för yttre missionen:

Missionär Emil Johnson.

2. Missionsfält.

Svenska Allians-Missionen bedriver verksamhet i Kina bland kineser och mongoler i Sui-Yuan, norra Kina, i Indien bland bhiler, hinduer och muhammedaner i västra Khandesh samt i Sydafrika bland negerbefolkningen i Zulu- och Swaziland. Allians-Missionen hade på dessa missionsfält den 1 jan. 1925: Missionärer 72 (28 män och 44 kvinnl.); infödda medarbetare 318 (222 män och 96 kvinnl.); huvudstationer 21; bistationer 117; övriga predikoplatser 120; nattvardsberättigade 4,004; döpta under år 1924 559; hela antalet döpta 4,903; anhängare 9,200; söndagsskolor 30 med 1,321 barn; seminarier 2 med 25 barn; vardagsskolor 38 med 1,311 barn; industriskolor 2 med 20 elever; barnhem 7 med 639 barn; kliniker 10 med 99,997 patienter; opieasyler 7 med 75 patienter; sålt under år 1924: 275 biblar, 613 testamenten, 87,752 delar

av skriften, 5,177 andra skrifter, 38 tidningar; bidrag av de infödda 9,204 kronor.

Tidningsorgan: Trosvittnet.

F. Svenska Metodistkyrkans Mission.

1. Kommitté.

Distriktsföreståndarna:	Samt representanter inom de
A. V. Norman, ordf., Sigtuna- gatan 5, Stockholm.	fyra distrikten för pasto- rerna, lekmännen, epworth- föreningarna och söndags- skolorna.
Th. Arvidsson, v. ordf., Villa Framnäs, Alingsås.	Axel Engström, Stocksund, kassör.
Herbert Lindbaker, Margrete- bergsgatan 1, Göteborg.	Pastor K. Jonsson, Falköping- Ranten, sekreterare.
Walter Hülphers, Malmö.	

2. Missionsfält.

De från Sverige utsända missionärerna äro 12 (2 manliga och 10 kvinnliga). De arbeta i Chungking i Västra Kina och i Siensfu i östra Kina, i Pakaur i Indien, på Malacka, i Inhambane i Portugisiska Ost-Afrika, i Old Umtali i Rhodesia samt i Angola i Portugisiska Väst-Afrika. Insamlingarna för missionen under verksamhetsåret 1924—1925 uppgå till 39,500 kr.

Uppgifterna från Svenska metodistkyrkans missionsfält kunna icke bliva fullständiga, enär de svenska metodisterna ej bedriva självständig missionsverksamhet utan arbeta i samband med och under ledning av huvudstyrelsen i Amerika. Antalet svenska missionärer i metodistkyrkans tjänst uppgår till omkring 60 och är sålunda vida större än det ovan angivna.

Tidningsorgan: Svenska Sändebudet.

G. Svenska Baptisternas Yttre Mission.

I. Sällskapet Svenska Baptistmissionen.

(Bildades år 1889.)

1. Ledning i hemlandet.

Missionssekreteraren pastor C. G. Lundin, Döbelnsg. 12, Stockholm.	Pastor Hj. Danielsson, ordf. i kommittén för den yttre missionen, Östermalmsg. 60, Stockholm.
D:r J. Byström, Missions- styrelsens ordf., Döbelnsg. 12, Stockholm.	Byggmästaren R. Bengtsson, Narvavägen 8, Stockholm.
Pastor K. A. Modén, Styrel- sens sekreterare och kassör, Döbelnsg. 12, Stockholm.	

2. Missionsfält.

I. Kina.

Missionärernas antal 22 (7 manliga och 15 kvinnliga). Antalet infödda manliga medarbetare 169, kvinnliga 43. Antal församlingar 8. Medlemsantal 1,935. Antal söndagsskolor 81. Antal elever i dessa 2,368. Antal vardagsskolor 97. Antal elever i dessa 1,781. Antal huvudstationer 4. Antal predikoplatser 87. Antal sjukvårdsanstalter 3. Antal patienter 7,283. Barnhem 1.

II. Kongo.

Missionärernas antal är 17 (6 manliga och 11 kvinnliga). Infödda medarbetare (manliga) 24. Antal församlingar 2. Antal medlemmar 110. Antal söndagsskolor 2. Antal elever i dessa 315. Antal vardagsskolor 14. Antal elever i dessa 550. Antal huvudstationer 2.

III. Ryssland.

Missionärer 4 (2 manliga, 2 kvinnliga).

IV. Finland.

Missionsarbetare 11 (9 manliga, 2 kvinnliga).

II. Örebro Missionsförening.

(Bildades år 1891.)

1. Styrelse.

Pastor John Ongman, ordf.	Pastor Birger Eriksson.
Pastor O. L. Björk, v. ordf.	Pastor Karl A. Lundin.
Missionssekreterare Einar Karlsson, sekr.	Pastor Carl Hedéen.
Missionslärare Carl Andin, v. sekr.	Pastor A. Kristoffersson.
Civilingenjör Arthur Hultling, kassör.	Pastor C. Th. Lundström.
Pastor Algot Ahlbäck.	Pastor S. B. Orre.
Pastor Em. Aourell.	Pastor Erik Skoglund.
Pastor Ax. Axén.	Grosshandl. David Börjesson.
Pastor John Magnusson.	
Pastor Alberth Eriksson.	

Suppleanter:

Pastor Gottfrid Ahlbäck.
Byggm. Edv. Eriksson.

2. Missionsfält.

I. Indien.

Gorakhpur distrikt i norra Indien. 4 missionsstationer och 6 bistationer. Antalet missionärer 19, infödda medarbetare 19. Församlingsmedlemmar den 1 jan. 1925 168. Söndagsskolor 4 med 120 barn. Barnhem 2 med 105 barn.

II. Brasilien.

Rio Grande do Sul. Huvudstationer 3 jämte 6 bistationer. Missionärer 9 jämte 2 infödda medarbetare. Församlingar 7 med 472 medlemmar. Söndagsskolor 12 med 380 medlemmar. Vardagsskolor 1 med 45 medlemmar.

III. Kongo.

2 huvudstationer, 1 bistation. Missionärernas antal 24. Församlingsmedlemmar den 1 jan. 1925 50. Söndagsskolor 1 med 150 barn.

IV. Kina.

Provinsen Shansi. 3 huvudstationer, 2 bistationer. Missionärernas antal 12 jämte 9 infödda missionsarbetare. Församlingsmedlemmar den 1 jan. 1925 87.

V. Estland.

Missionärer 3.

Tidningsorgan: Missions-Baneret.

H. Svenska Mongolmissionen.

Brunnsgatan 3, Stockholm.

(Bildades år 1898).

1. Styrelse.

Fröken Anna Roos, ordf.	Direktör Axel Lindmark.
Fröken Agnes Jacobson, sekreterare o. kassaförvaltare.	Fru Hanna Lindmark.
Fröken Fredda Hammar.	Redaktör N. P. Ollén.
Fru Lisa Lodin.	Pastor Fritz Peterson.
Direktör Edmund Skoglund.	Pastor Johan Hagner.
	Redaktör J. M. Ollén.

2. Missionsfält.

Mongoliet.

Verksamhet bedrivs vid tre stationer i södra Mongoliet: *Hallong Osso* — klinik, tryckeri, barnhem, evangelisk verksamhet.

Goltjaggan — skola, sjukvårds- samt evangelisk verksamhet.

Däjen (tältstation) — sjukvårds- samt evangelisk verksamhet.

Antal missionärer på fältet den 1 juli 1925 nio (4 manl., 5 kvinnl.).

Hösten 1925 hoppas missionen kunna utsända tre nya missionärer, därav en läkare.

Antal infödda kristna medarbetare tio.

I. Kvinnliga Missionsarbetare.

(K. M. A.)
(Bildades år 1894.)

1. Styrelse.

Fröken Fredda Hammar, ordf., adr. Sturegatan 13, Stockholm.	Fröken Elsa Bernadotte af Wisborg.
Grevinnan Elisabeth Mörner, v. ordf., adr.: Rådmansgat. 10, Stockholm.	Fröken Hildur Luck.
Fröken Sigrid Svedelius, kas- saförvaltare.	Fröken Sigrid Kurck.
Fröken Anna Baeckman, sekr., adr. Östermalmsgatan 46, Stockholm.	Fru Riken Lindberg.
Prinsessan Ebba Bernadotte.	Fröken Anna Roos.
	Fru Gerda Widman.
	<i>Suppleanter:</i>
	Fröken Maria Dillner.
	Friherrinnan Sofia Fleet- wood.
	Fröken Daga Matton.

2. Missionsfält.

1. Lapparna.

K. M. A:s missionsarbete bland lapparna består i missionsvandringar, besök vid lappmässor och underhåll av barn m. m.

K. M. A. har dessutom praktiskt arbete bland fjällfolket: sykurs för lappflickor samt ett ålderdomshem »Fjällgård» i Undersåker och en sjukstuga för tuberkulösa gamla lappar.

2. Indien.

Cooch-Behar. Missionsarbetet omfattar fristaten Cooch-Behar i n. ö. Indien, i vars huvudstad med samma namn K. M. A. har egen missionsstation så väl som i staden Mathabhangha. I Cooch-Behar arbeta en manlig och en kvinnlig missionär och i Mathabhangha — där arbetet i huvudsak består i kvinno- och barnarbete — tvenne kvinnliga missionärer. Dessutom besökas statens städer och byar regelbundet av missionärer och infödda evangelister. Tre vardagsskolor, en industriskola för kvinnor samt söndagskolor. Missionen ledes av en kommitté: K. M. A:s och Korsriddarnes Missionsgrupps Coch-Behar-Himalaya-kommitté.

3. Nord-Afrika.

Missionen i Nord-Afrika, associerad med »The Methodist Episcopal Mission», är förlagd till staden Tunis.

Tre svenska kvinnliga missionärer arbeta därstädes genom husbesök, barnhem, syklasser och sjukvård. Regelbundna besök göras till utstationen Bizerte.

4. Armenien.

En kvinnlig missionär vistas sedan slutet av 1923 i Saloniki för att arbeta bland de armeniska flyktingarna. Detta arbete står under skydd av the Near East Relief.

K. M. A. understödjer huvudsakligen andra missions-sällskap såsom i Bordhai (C. P. India), Kina och Mongoliet; i Armenien och Nord-Afrika står K. M. A. associerat med utländska missions-sällskap; i Cooch-Behar (n. ö. Indien) och bland lapparna är arbetet självständigt. Till Gammal-Svenskby i Syd-Ryssland har lämnats regelbundna bidrag; till Israel endast tillfälliga sådana.

J. Föreningen för Israelsmission.

(Bildades år 1875.)

1. Styrelse.

Hovrättsrådet K. J. Ekman, ordf., adr. Stocksund.	Fröken Emma Lagerberg.
Kyrkoherde V. Bengtson, vice ordf.	Kamrer G. Liedbergius.
Arkitekt C. A. D:son Bååk.	Förste stadsveterinär Sv. Ny- stedt.
Skeppsklarerare K. Joh:son Dolk.	Pastor B. Pernow. Pastor Hj. Stenberg. Kyrkoherde K. Ohman.

Missionsföreståndare och sekreterare: Pastor Hjalmar Stenberg, adress: Idungatan 4, Stockholm Va.

Biträdande sekreterare samt missionspredikant: Ludvig Philipsson, adress: Idungatan 4, Stockholm Va.

2. Missionsfält.

1. *Sverige.*
2. *Södra Ryssland* med station i Odessa.
3. *Wien.*

Missionärernas antal är 11 (4 män och 7 kvinnor). Antalet missionsstationer är 5.

Tidningsorgan: Missionstidning för Israel. (För judar: Berith Am.).

K. Svenska Jerusalemsföreningen.

(Bildades år 1900.)

1. Styrelse.

Professor, teol. d:r A. Kolmodin, ordf.	Slottsbyggmästare E. Johanson.
Hövpred. J. Norrby, v. ordf.	Kyrkoherde C. V. Larsson.
Pastor A. Davidson.	Fröken Lotten Reuterskiöld.
	Med. d:r Carl Sebardt.

Suppleanter:

Fröken Maria Brusewitz.	Notarie Ivar H. R. Widegren,
Doc. teol. d:r Sven Linder,	kassaförvaltare.
sekreterare, Östra Agatan 67, Uppsala.	

Föreningens medlemmar äro fördelade på något över 20 filialer samt enskilda platser i Sverige, Finland och Amerika.

2. Missionsfält.

Betlehem: Missionsläkare d:r Edmond Lindholm. Sjuksköterskor: Röda kors-systrarna Stina Horn och Anna Persson. För den andliga vården pastorerna Said Abbud och Iskandar Haddad. Verksamheten i det nya sjukhuset (tillsvidare omkring 40 sängar samt poliklinik) upptogs hösten 1921.

Jerusalem: Skola för infödda barn. Föreståndarinna: fröken Signe Ekblad. Lärarinnor: fröknarna Gertrud Einsler, Maria Harby, Badia Haram och Y. Hlane Hassis-siyeh. Barnantal omkr. 70.

Tidningsorgan: Svenska Jerusalemsföreningens Tid-skrift, kvartalsskrift, utg. docent Sv. Linder.

STADGAR

för

Svenska Missionsförbundet,

antagna vid ombudens sammanträde i Stockholm den 7 juni 1906, den 18 juni 1908, den 3 juni 1909 och den 12 juni 1919.

Första kapitlet.

Svenska Missionsförbundets ändamål och ledning.

§ 1.

Svenska Missionsförbundets ändamål är att förena kristna missionsföreningar och församlingar i landet till gemensam verksamhet för såväl inre som yttre mission, ävensom bereda en var tillfälle att genom personligt arbete, gåvor, testamenten eller annorledes bidra till evangeliets spridning.

§ 2.

Missionsförening eller församling, vilken önskar att såsom medlem ansluta sig till Svenska Missionsförbundet, göra därom anmälan till dess expedition samt bifoga därvid:

- a) uppgift på antalet av sina medlemmar;
 - b) namnen på sin styrelses ordförande och församlingens föreståndare jämte dessas adresser;
 - c) ett ex. av sina stadgar, där sådana äro antagna.
- Över gjord anmälan fattar Missionsförbundet beslut vid nästkommande generalkonferens.

§ 3.

Mom. 1. Högsta ledningen av Missionsförbundets angelägenheter utövas av dess medlemmar genom befullmäktigade ombud, vilka sammanträda en gång om året till generalkonferens på tid och ort, som för vart år av ombuden eller på deras uppdrag av i nästföljande § omnämnda styrelse bestämmas.

Mom. 2. I sammanhang med generalkonferensen anordnas av styrelsen ett allmänt missionsmöte.

§ 4.

Mom. 1. Generalkonferensen utser:

- a) en styrelse, bestående av tolv ledamöter och fyra suppleanter. Halva antalet ledamöter och suppleanter ställas under omval vartannat år;
- b) två revisorer och två revisorssuppleanter;
- c) tre ledamöter i skolstyrelsen och två suppleanter;
- d) missionsföreståndare;
- e) distriktsföreståndare.

Mom. 2. Styrelsens ordinarie ledamöter väljas med slutna sedlar. Övriga val kunna, om generalkonferensen så beslutar, ske med öppen omröstning.

Valbar är endast medlem av en till Svenska Missionsförbundet ansluten församling.

Mom. 3. De nyvalda styrelseledamöterna och suppleanterna tillträda sin befattning, så snart valet är förrättat.

Mom. 4. Uppstår förfall för någon av revisorerna eller deras suppleanter, äger revisionen att komplettera sig själv.

Mom. 5. På förslag av styrelsen utser generalkonferensen sekreterarna (även S. M. U:s) samt tidningarnas ansvariga utgivare.

§ 5.

Mom. 1. När missionsföreståndare skall väljas, skall styrelsen till generalkonferensen avgiva förslag på lämplig person. Konferensen är dock icke bunden av förslaget.

Mom. 2. Missionsföreståndare väljes på obestämd tid med 12 månaders uppsägning.

Mom. 3. Missionsföreståndaren är ansvarig inför styrelsen, som för honom utfärdar instruktion.

§ 6.

Mom. 1. Styrelsen väljer inom sig ordförande och vice ordförande samt utser kassör, två kassakontrollanter och nödiga kontorsbiträden. Kassören utses på obestämd tid med sex månaders uppsägning.

Mom. 2. Styrelsen utser inom sig ett missionsutskott av sju såvitt möjligt i Stockholm eller i dess närhet boende ledamöter, vilket äger att sköta de löpande ärendena samt de angelägenheter, som till detsamma av styrelsen hänskjutas.

Mom. 3. Vid styrelsens sammanträden är missionsföreståndaren föredragande.

Mom. 4. För att beslut skall kunna fattas, böra vid styrelsens sammanträden minst 8 samt vid missionsutskottets sammanträden minst 4 ledamöter vara närvarande och i frågans avgörande deltaga.

Mom. 5. Då vid behandling av ärende inom styrelsen rösterna falla lika, segrar den mening, som ordföranden biträder. Vid sluten omröstning avgöres utslaget genom lottnings.

§ 7.

Mom. 1. Svenska Missionsförbundets firma tecknas var för sig av missionsföreståndaren, ordföranden, vice ordföranden eller den styrelsen eljest därtill utsett, med kontrasignation av den åt vilken styrelsen uppdragit att kontrasignera dess firmateckningar, dock att skuldförbindelser i Svenska Missionsförbundets namn icke må utfärdas utan på grund av styrelsens beslut i varje särskilt fall.

Mom. 2. Missionsföreståndaren äger att, själv eller genom lagligen befullmäktigat ombud, hos samtliga över- och underdomstolar, exekutionssäten och övriga myndigheter anhängiggöra och föra talan för Svenska Missionsförbundet.

Mom. 3. Svenska Missionsförbundet ågångra stämningar eller domstolars och myndigheters beslut eller skrivelser skola anses vara delgivna Svenska Missionsförbundet, när de delgivits missionsföreståndaren.

Mom. 4. Där missionsföreståndaren har förfall, inträder ordföranden samt, vid förfall för denne, vice ordföranden i hans rättigheter och skyldigheter.

Mom. 5. Styrelsen har sitt säte i Stockholm.

§ 8.

Mom. 1. Styrelsen tillkommer:

a) att verkställa generalkonferensens beslut;

b) att själv besluta i frågor, som uppstå under tiden mellan generalkonferensens sammanträden och äro av den beskaffenhet, att de icke kunna till generalkonferensens nästa sammanträde uppskjutas;

c) att övervaka Missionsförbundets såväl inre som yttre mission samt vidtaga åtgärder, som för detta ändamål prövas nödiga;

d) att omhänderhava och bestämma över all Missionsförbundets egendom, så i fast som löst, dock att intet av Missionsförbundets fasta egendom må av densamma avyttras utan generalkonferensens beslut.

Härifrån göres undantag för sådan fast egendom, som genom testamente eller gåva överlämnas till Svenska Missionsförbundet, vilken egendom styrelsen, där så anses lämpligt, har rätt att försälja utan generalkonferensens hörande;

e) att mottaga och förvalta alla medel, som för Missionsförbundets verksamhet insändas;

f) att i Missionsförbundets namn upptaga lån, när så behöves.

Mom. 2. Styrelsen är för alla sina beslut och åtgärder ansvarig inför generalkonferensen.

Dock vare den ledamot, som icke närvarit vid beslutsfattande eller som mot fattat beslut anmält reservation, fri från allt ansvar för detsamma.

§ 9.

Mom. 1. Missionsförbundets räkenskaper avslutas för kalenderår.

Mom. 2. Styrelsen avgiver till revisorerna årligen före den 15 april fullständig redogörelse för Missionsförbundets verksamhet, inkomster och utgifter samt ställning vid årets slut. Denna redogörelse ävensom revisionsberättelsen, vilken bör av revisorerna tillställas styrelsen minst en månad före generalkonferensen, skall, jämte från Missionsförbundets arbetare inlämnade rapporter, tryckas och utsändas genom expeditionen till församlingarna och föreningarna minst 14 dagar före generalkonferensen.

§ 10.

Mom. 1. Varje missionsförening eller församling, som tillhör Svenska Missionsförbundet, äger att till generalkonferensen sända ett ombud för att i överläggningarna och besluten angående Missionsförbundets angelägenheter deltaga. Uppgå en missionsförenings medlemmar till ett antal av tvåhundra, äger den rätt att sända två ombud, uppgå de till femhundra eller därutöver, äger den rätt att sända tre ombud.

Mom. 2. Ansgarii- och länsföreningar äga rätt att sända tre ombud.

Mom. 3. Valbar till ombud är endast den, som själv är medlem av en församling eller förening, som tillhör Svenska Missionsförbundet.

Mom. 4. Vid generalkonferensens förhandlingar äga styrelsens medlemmar rätt att deltaga i överläggningarna och besluten, dock icke i besluten om ansvarsfrihet.

Mom. 5. Rätt att deltaga i generalkonferensens överläggningar men ej i besluten tillkommer dessutom följande personer:

a) missionsföreståndaren,

b) missionssekreteraren,

c) distriktsföreståndarna,

d) hemmavarande missionärer, när yttre missionens angelägenheter avhandlas.

e) Missionsskolans lärare, när sådana angelägenheter avhandlas, som röra Missionsskolan,

f) de av Ungdomskommitténs ledamöter, som ej tillhöra Styrelsen,

g) S. M. U:s sekreterare.

§ 11.

Mom. 1. Alla ärenden vid generalkonferensen avgöras genom enkel röstpluralitet, och äger varje röstberättigad en röst. Falla lika många röster på ömse sidor, skall ny omröstning ske; varder ändock samma resultat, anses saken hava förfallit och kan icke förr än vid nästa generalkonferens upptagas.

Mom. 2. Ingen må sin rösträtt på annan överlåta.

§ 12.

Mom. 1. Varje församling eller förening insände årligen genom distriktsföreståndaren före den 1 April till Svenska Missionsförbundets expedition uppgifter angående medlemmarnas antal, föreståndarens och ordförandens samt predikantens eller predikanternas tydliga namn och adresser m. m., vilka genast tryckas i en matrikel, som i ett exemplar tillställas var och en av här ovan nämnda personer. Exemplar böra också finnas att tillgå på expeditionen för de församlingsmedlemmar, som rekvirera sådana. Denna matrikel må särskilt tjäna som ett offentligt intyg om, vilka personer, som det år, matrikeln avser, äro anställda som predikanter inom de föreningar och församlingar, som hava anslutit sig till Svenska Missionsförbundet.

Mom. 2. Alla förändringar under året med föreståndare, ordförande och predikanter, sedan matrikeln är upprättad, böra ofördröjligen meddelas Svenska Missionsförbundets sekreterare.

§ 13.

Anmäles hos styrelsen klagomål mot någon missionsförening eller församling, som tillhör Missionsförbundet, och kan förefintligt missförhållande icke genom styrelsens åtgärd rättas, så hänskjutas dessa klagomål av styrelsen till generalkonferensen, som besluter om de åtgärder, som med anledning därav böra vidtagas.

Andra kapitlet.

Svenska Missionsförbundets organisation.

§ 14.

Mom. 1. Svenska Missionsförbundets föreningar och församlingar indelas i vissa distrikt. Antalet och omfattningen av dessa distrikt bestämmas av generalkonferensen.

Mom. 2. För varje distrikt väljer Svenska Missionsförbundets generalkonferens efter förslag av styrelsen en distriktsföreståndare. Förslag till distriktsföreståndare skall dessförinnan vara inkommet till styrelsen från för ändamålet utlyst sammanträde med ombud från respektive distrikt. Generalkonferensen är dock ej bunden av förslaget.

Mom. 3. Distriktsföreståndarna väljas på obestämd tid med sex månaders ömsesidig uppsägning och sortera under styrel-

sen. Uppsägning från Missionsförbundets sida skall ske genom generalkonferensen på till styrelsen insänt förslag av vederbörande distriktsråd.

I utomordentliga fall äger styrelsen befogenhet att, sedan vederbörande distriktsråd blivit hört, under vice ordförandens ledning, avstänga distriktsföreståndare från tjänstgöring intill tiden för nästa generalkonferens, och skall styrelsen då inför generalkonferensen redogöra och ansvara för sin åtgärd. Gillar generalkonferensen åtgärden, skall uppsägningen anses hava skett den dag, då han avstängdes från tjänstgöring. Denna bestämmelse gäller för övrigt i princip samtliga Svenska Missionsförbundets tjänstemän.

Mom. 4. Inom varje distrikt väljes ett eller flera distriktsråd, bestående av minst tre ledamöter och två suppleanter, bosatta inom distriktet. Distriktsföreståndaren är självskrivet ledamot och ordförande i distriktsrådet.

Distriktsråden skola tillsättas för en tid av tre år av generalkonferensen på förslag av respektive distrikt, och böra ledamöterna, där så anses lämpligt, väljas bland länsföreningarnas styrelser.

Till distriktrådets verksamhet hör:

a) att jämte distriktsföreståndaren och i överensstämmelse med Svenska Missionsförbundets stadgar övertaka alla till ledningen av distriktet hörande angelägenheter;

b) att verkställa de beslut, som av generalkonferensen eller förbundets styrelse hänskjutas till dem, samt att besluta i ärenden, vilka höra till den löpande verksamheten;

c) att till förbundets styrelse inkomma med förslag rörande den inre missionens angelägenheter.

§ 15.

Distriktsföreståndarna skola på kallelse av Svenska Missionsförbundets styrelse sammanträda minst två gånger under året för att dels för sig själva dels i samband med styrelsen överlägga om den inre missionens angelägenheter. De vid distriktsföreståndarnas enskilda överläggningar fattade besluten hänskjutas såsom förslag till styrelsen.

§ 16.

Till distriktsföreståndarnas uppgift hör:

a) att jämte distriktsråden och i överensstämmelse med Svenska Missionsförbundets stadgar ansvara för ledningen av verksamheten inom distriktet.

b) att anordna distriktsmöten, predikantmöten, evangelistkurser, kurser för söndagsskollärare och ungdomsledare samt att ombesörja evangelistverksamhet, särskilt på i andligt avseende mörka och vanlottade trakter inom distriktet;

c) att med Guds ords predikan uppbygga församlingarna samt vid förefallande behov bistå dem med råd och upplysningar såsom t. ex. vid anställandet av predikant, vid sökande av lagfart å egendom, vid antagandet av stadgar och vid församlingstvisters biläggande samt för övrigt i allt sådant, som hör till församlingens stärkande;

d) att vid verksamhetsårets slut inlämna till Svenska Missionsförbundets styrelse en kortfattad redogörelse över verksamheten.

§ 17.

Församlingarna och föreningarna böra icke tillfälligtvis låta predikanter verka hos sig, vilka äro okända eller ej hava gott rykte om sig.

§ 18.

För predikantkallelser förmedling i önskad och möjliga fall tillsättes en femmannakommitté, bestående av inre missionsens sekreterare. Missions skolans rektor och tre distriktsföreståndare jämte två suppleanter.

De båda förstnämnda skola vara ständiga ledamöter, varemöt de tre sistnämnda samt suppleanterna väljas av distriktsföreståndarna för en tid av tre år.

Kommittén väljer inom sig ordförande och nödigt antal övriga funktionärer.

Ärenden, som önskas skola komma under kommitténs behandling, insändas antingen och helst till respektive distriktsföreståndare eller direkt till kommittén.

Kommittén äger endast rådgivande karaktär.

Tredje kapitlet.

Om förslags väckande.

§ 19.

Missionsförening eller församling, tillhörande Missionsförbundet, som önskar förändring av dessa stadgar, inlämne sist 3 månader före generalkonferensen till styrelsen sitt förslag, vilket minst två månader före generalkonferensen genom cirkulär meddelas Missionsförbundets övriga medlemmar. Styrelsen lämne vid generalkonferensen sitt utlåtande över förslaget.

Föreslår styrelsen själv sådan ändring, skall även dess förslag på samma sätt och inom lika tid tillkännagivas.

§ 20.

Mom. 1. Övriga förslag rörande Missionsförbundets verksamhet, vilka skola av generalkonferensen behandlas, kunna väckas av

a) styrelsen,

b) skolstyrelsen,

c) varje till Missionsförbundet ansluten församling eller förening.

Varje av skolstyrelsen, predikantmöten, församling eller förening väckt förslag skall minst tre månader före generalkonferensen till styrelsen avgivas, och skall styrelsen till generalkonferensen lämna sitt utlåtande däröver.

Fjärde kapitlet.

Om särskilda stadgar.

§ 21.

För Missions skolan samt Missionsförbundets utländska missioner gälla särskilda stadgar, som av generalkonferensen beslutas.

STADGAR

för

Svenska Missionsförbundets Missionsskola.

I. Skolans ändamål och organisation.

§ 1.

Missionsskolan har till uppgift att genom undervisning och praktisk handledning utbilda troende män, som äga nödig begåvning, för evangelisk verksamhet i hemlandet och i hednavärlden.

§ 2.

1. Kursen är fyraårig och fördelad på fyra årsklasser.
2. Blivande missionärer i Kongo vistas vid skolan ett år för språkstudier.
3. I missionsklassen kunna även kvinnor intagas.

II. Läro- och övningsämnen.

§ 3.

1. Läroämnena äro: Kristendom, modersmålet, kyrkohistoria, missions- och religionshistoria, svensk historia, allmän historia, geografi, naturkunnighet, räkning och engelska samt för elever, som utbildas för missionen i Kongo, franska och kifioti.
2. Övningsämnena äro: Predikoövningar, övning i att hålla bibel- och söndagsskola samt i att leda förhandlingar och utföra en sekreterares åligganden, välskrivning, sång och orgelspelning.

III. Lärotider.

§ 4.

1. Läsåret, som är fördelat i två terminer, börjar den 1 september eller, om helgdag då infaller, påföljande söckendag och pågår till och med maj samt avslutas med offentlig examen.
2. Ledighet från studierna lämnas eleverna en månad under julen och en vecka under påsken samt från och med lördagen före till och med tisdagen efter pingst.
3. Likaså må en och annan lovdag — högst 4 — av föreståndaren lämnas eleverna under läsåret.

§ 5.

1. Undervisningstimmarna skola i första klassen vara minst 25 och i andra och tredje klasserna minst 27 i veckan utom lektionerna i sång och orgelspelning.

2. Vid läsårets början uppsättes av föreståndaren och övriga lärare en läsordning, som underställes skolstyrelsens prövning.

IV. Intagning i skolan.

§ 6.

För att vinna inträde i Missionsskolan fordras av den sökande, att han till föreståndaren före den 1 juni insänder ansökan därom, vilken skall vara åtföljd av

1. en kort och samvetsgrann, av honom själv skriven, redogörelse för hans andliga livs uppkomst och utveckling;

2. intyg från en kristen församling, en missionsförening eller där detta ej kan ske, av minst två kända personer,

att den sökande är känd såsom en sann kristen, att han har utövat någon tids predikoverksamhet och där- under ådagalagt, att han äger förutsättningar för att kunna utbildas till en duglig predikant eller missionär;

3. bestyrkt avskrift av betyg, som visar, att han genomgått fullständig folkskolekurs eller, om sådan ej äges eller ej kan anskaffas,

intyg av kompetent person, att han äger motsvarande kunskaper;

4. en förbindelse av en kristen församling, missionsförening eller enskild, godkänd person, att den ansvarar för hans underhåll vid skolan.

5. Åldersbetyg från pastor i den församling, där han är kyrkoskriven, ävensom läkarebetyg.

§ 7.

1. Intagning av elev vid skolan må ej ske å annan tid än vid läsårets början, såvitt icke särskilda omständigheter föranleda därtill.

2. I regel intages ingen sökande, som är under 19 år.

3. Önskar sökande vinna inträde i högre klass måste han genom tentamen styrka sig äga nödiga kunskaper därför.

V. Elevs avgång från skolan.

§ 8.

1. At de elever, som genomgått fullständig kurs, tilldelas avgångsbetyg, innehållande vitsord över deras insikter och färdigheter i läro- och övningsämnen, deras allmänna flit och uppförande.

2. Samtliga vitsord skola införas i en särskild betygsbok, som förvaras i skolan.

§ 9.

Såsom vitsord användas:

i läroämnen samt sång och musik: Berömlig, Med utmärkt beröm godkänd, Med beröm godkänd, Icke utan beröm godkänd, Godkänd och Icke godkänd;

i predikogåvor: Mycket goda, Goda, Tämmligen goda, Mindre goda;

i handstil: Vål vårdad, Vårdad, Mindre vårdad;

för flit: Mycket god, God, Mindre god;

för uppförande: Mycket gott, Gott, Mindre gott.

VI. Bestämmelser rörande eleverna.

§ 10.

1. Elev vise föreståndare och lärare den aktning, som de såsom lärjungar äro skyldiga dem, samt mottage utan ansvarighet deras föreskrifter och förmaningar;

2. vinnlägga sig om att genom flit och uppmärksamhet tillgodogöra sig de kunskaper, som skolan satt till sitt mål att bibringa dem;

3. ställa sig skolans ordning till noggrann efterrättelse och värde omsorgsfullt dess tillhörigheter; sker genom elevs förvällande skada därå, ersättes den av den skyldige;

4. beflite sig om att umgås med kamraterna på ett broderligt sätt och att undvika allt, som kan tyda på högmod och fäfänga;

5. iakttaga ett vårdat umgängessätt både inom och utom skolan samt punktlighet och ordentlighet;

6. vara inne på sitt rum efter kl. 10 e. m. Behöver han vara borta efter der tiden, begäre han föreståndarens tillåtelse; har han av en eller annan orsak icke hunnit hem till nämnda tid, meddele han till föreståndaren det nästföljande dag.

§ 11.

Elev må vara angelägen att ej avbryta sina studier vid skolan utan, såvitt ej öoverstiglga hinder möta, genomgå fullständig kurs.

§ 12.

1. Elev åtnjuter fri undervisning och fri bostad med bränsle och skurning.

2. Vid sin ankomst till skolan vare han försedd med sängkläder, tydligt märkta lakan och örgott samt handdukar. Madrasser erhållas på skolan.

§ 13.

Behöver elev för någon sin angelägenhet ledighet från undervisningen, begäre han sådan av föreståndaren.

§ 14.

Befinnes någon elev efter prövning i lärarekollegiet med avseende på gåvor eller sinnelag vara olämplig för predikantkallet, skall det av föreståndaren anmälas till skolstyrelsens ordförande, som i förening med styrelsens övriga medlemmar undersöker saken och fattar beslut i densamma.

VII. Elevernas predlkoverksamhet under året.

§ 15.

1. Under ferierna må eleverna, så långt kallelser ingå och de själva kunna och vilja, utsändas till olika platser i landet för att predika evangelium.

2. Under pågående termin må ock på söndagar för samma ändamål elever, som därtill äro villiga, av föreståndaren utsändas till de platser, varifrån anhållan därom ingått.

3. Elev må ej i regel under pågående termin hålla offentliga föredrag utan att hava inhämtat föreståndarens bifall.

VIII. Föreståndare och övriga lärare.

§ 16.

1. Vid Missionsskolan äro anställda en föreståndare och nödigt antal lärare, vilka tillsättas av konferensen på sex månaders ömsesidig uppsägning.

2. För att kunna bliva antagna till föreståndare eller ordinarie lärare fordras
att vara sann kristen;
att äga god förmåga att undervisa samt pedagogiskt handleda eleverna;
att äga goda kunskaper i de ämnen, vari han skall undervisa.

§ 17.

När tillsättande av föreståndare eller lärare ifrågakommer, skall styrelsen för Svenska Missionsförbundet efter samråd med skolstyrelsen avgiva förslag till konferensen.

§ 18.

Lärarne tillhör det

1. att visa sina förmän aktning och hörsamhet i tjänsten;
2. att vara nitiska i sin tjänstgöring;
3. att vinnlägga sig om ett gott samarbete samt stödja varandras auktoritet inför eleverna och anseende inför allmänheten;
4. att umgås med eleverna på ett kristligt sätt och intressera sig för dem samt vinnlägga sig om att giva dem den utbildning, som motsvarar deras blivande verksamhet;
5. att ej genom för mycket hemarbete överanstränga dem eller komma dem att åsidosätta övriga lärares ämnen.

§ 19.

Vill lärare framlägga något förslag rörande arbetet i skolan, göre han det hos föreståndaren, som sedan hänskjuter ärendet till skolstyrelsen.

§ 20.

Föreståndaren åligger det dessutom

1. att utöva närmaste tillsynen över skolan, så att allt tillgår skickligt och ordentligt;
2. att följa undervisningen och därjämte vaka över, att eleverna å den ena sidan ej må bli överansträngda och å den andra ej försummar sina studier;
3. att meddela skolstyrelsen äskade upplysningar och sådana i skolan gjorda iakttagelser, som böra komma till dess kännedom;
4. att åt de elever, som genomgått fullständig kurs, utfärda avgångsbetyg, som även skall vara undertecknat av ordföranden i skolstyrelsen;
5. att, såvitt ske kan, ombesörja, att de avgående eleverna må få sig verksamhetsfält anvisade;
6. att föra inskrivnings- och betygsböcker samt journaler över elevernas skolgång;
7. att avgiva redogörelse för skolans gång under läsåret, vilken skall intagas i Svenska Missionsförbundets årsberättelse.

IX. Undervisningen.

§ 21.

1. Läraren bör vid undervisningen hava till ögonmärke icke allenast ökande av elevernas minneskunskaper utan även och i synnerhet deras utbildning till kristliga karaktärer och dugliga missionsarbetare.
2. För att nå detta mål bör han bedriva undervisningen så, att den blir praktisk, lättfattlig och intressant samt uppfordrar eleverna till att själva tänka och reflektera över, vad

de studera, på det att de därigenom må erhålla den moraliska och intellektuella utveckling, som studierna äro ägnade att giva dem.

§ 22.

Under pågående termin skall föreståndaren minst en gång sammankalla lärarna till rådplägning angående eleverna och deras utbildning m. m. Om sådant sammanträde skola skolstyrelsens ledamöter underrättas. Dessutom hålles kollegium, då föreståndaren finner sådant nödigt eller någon av de övriga lärarne därom framställer begäran.

X. Skolstyrelsen.

§ 23.

Missionsskolan står under överinseende av en styrelse, som består av ordföranden i styrelsen för Svenska Missionsförbundet samt tre andra medlemmar jämte två suppleanter.

1. Nämnde ordförande är ock ordförande i skolstyrelsen, som inom sig utser vice ordförande.
2. Val av ledamöter och suppleanter verkställles årligen av konferensen
3. Till ledamot av skolstyrelsen kan väljas endast sådan person, som är medlem av en församling, ansluten till Missionsförbundet.

§ 24.

Skolstyrelsen tillkommer det

1. att övervaka skolan och bistå med råd och upplysningar;
2. att tillsammans med lärarekollegium granska ansökningshandlingarna och besluta om elevers intagande i skolan;
3. att bestämma läroböcker, kurser och antal lärotimmar i de särskilda ämnena och fördela dem och undervisningstimmarna mellan lärarne; dock må ingen lärare åläggas att undervisa mer än högst 28 timmar i veckan;
4. att i samråd med styrelsen för Svenska Missionsförbundet eller missionsutskottet besluta om inköp av möbler, undervisningsmaterial, böcker m. m. för skolan samt låta verkställa beslutat inköp;
5. att bestämma dag för termins början och slut;
6. att utse lämplig person att tjänstgöra till läsårets slut, därest föreståndare eller annan lärare under pågående läsår skulle lämna sin plats vid skolan eller tillsättande av extra lärare påkallas m. m.

STADGAR

för

Svenska Missionsförbundets Ungdom.

(S. M. U.)

§ 1.

Svenska Missionsförbundets Ungdom (S. M. U.) utgör en sammanslutning av kristliga ungdomsföreningar och ungdomsförbund i vårt land, vilka dels stå i samband med församlingar, tillhörande Svenska Missionsförbundet, dels äro fristående men intresserade för Missionsförbundets verksamhet. S. M. U:s mätto är: För Kristus och församlingen.

§ 2.

Mom. 1. S. M. U. har till uppgift att befrämja ett varmt kristligt liv bland den troende ungdomen, att göra den förtrogen med de församlingsprinciper och det församlingsliv, som känneteckna Svenska Missionsförbundet, samt att uppväcka ett livligt intresse och bedriva ett kraftigt och planmässigt arbete för att vinna den icke troende ungdomen för Kristus.

Mom. 2. S. M. U. bedriver sin verksamhet i fullt samband med Svenska Missionsförbundet. Beträffande den yttre missionen åtager sig S. M. U. under namn av Ungdomens Hednission underhållet för vissa av Svenska Missionsförbundets missionärer, evangelister, stationer och skolor m. m., vilka av årsmötet bestämmas.

§ 3.

För sin uppgift vill S. M. U. verka genom att anordna ungdomsmöten och en årlig böneveck, befordra spridning av lämplig ungdomslitteratur och traktater, biträda vid anskaffandet av ungdomsbibliotek och genom åtgärder i övrigt, som kunna gagna S. M. U:s syften.

Förmedlingsorgan mellan de till S. M. U. anslutna föreningarna utgör tidningen »Ungdomsvännens», i vilken alla offentliga meddelanden angående S. M. U. inflyta.

§ 4.

Mom. 1. S. M. U. håller sitt årsmöte i samband med Missionsförbundets generalkonferens enligt program, som uppgöres av den i nästa § omnämnda kommittén.

Mom. 2. Vid årsmötet förekommer:

1. Val av ordförande och sekreterare.
2. Kommitténs redogörelse för verksamheten.
3. Meddelande från Svenska Missionsförbundets kassör angående S. M. U:s inkomster och utgifter.
4. Beviljande av inträde i S. M. U.
5. Val av ledamöter i kommittén.
6. Beslut om större ungdomsmöten för kommande verksamhetsår.
7. Övriga av kommittén förberedda ärenden.
8. Väckande av förslag.

Mom. 3. Årsmötet har beslutanderätt men hänskjuter viktigare ärenden efter prövning av Ungdomskommittén och Svenska Missionsförbundets styrelse till Generalkonferensen.

§ 5.

S. M. U. ledes av en kommitté på 10 personer, vilka jämte 2 suppleanter väljas vid årsmötet, halva antalet kommittéledamöter jämte en suppleant tages bland ledamöterna och suppleanterna i Svenska Missionsförbundets styrelse. De övriga 5 ledamöterna jämte en suppleant väljas inom S. M. U. Kommittén har sitt säte i Stockholm.

§ 6.

Kommittén väljer inom sig ordförande och vice ordförande.

Kommittén utser inom sig ett arbetsutskott, bestående av 5 ledamöter och 2 suppleanter, för att sköta de löpande ärendena och de angelägenheter, som Ungdomskommittén till det samma hänskjuter.

För att beslut skall kunna fattas, böra vid kommitténs sammanträden minst 7 och vid arbetsutskottets sammanträden

minst 4 ledamöter vara närvarande och i frågans avgörande deltaga. Vid lika röstetal gäller den mening, ordföranden biträder.

§ 7.

Om någon av de kommittéledamöter, som är vald ur Svenska Missionsförbundets styrelse, skulle utgå ur styrelsen, anses han ock hava utgått ur Ungdomskommittén, som då skall inkalla suppleanten att tjänstgöra till påföljande årsmöte.

§ 8.

Sekreterare för S. M. U. tillsättes av Svenska Missionsförbundets generalkonferens på förslag av Ungdomskommittén och Missionsförbundets styrelse med sex månaders uppsägning.

§ 9.

Sekreteraren åligger att sköta S. M. U:s löpande angelägenheter och biträda med redigeringen av Ungdomsförbundets tidning. Så mycket hans tid medgiver, bör han besöka ungdomsföreningarna i landet, hålla ungdomsföredrag, deltaga i ungdomens möten och konferenser samt giva råd vid organiserandet av ungdomsföreningar m. m.

För att åstadkomma enig samverkan i Missionsförbundets inre mission bör sekreteraren vid anordnandet av större ungdomsmöten underhandla med vederbörande distriktsföreståndare.

§ 10.

Anmälan om inträde i S. M. U. ställes till Ungdomskommittén och insändes under adress: Svenska Missionsförbundets Expedition, Stockholm. Ansökan, som bör vara åtföljd av ett exemplar av den inträdessökande föreningens stadgar, skall lämna tydlig uppgift på föreningens, dess ordförandes och sekreterares namn och adress samt medlemsantal.

§ 11.

Mom. 1. Till årsmötet äger varje ansluten förening rätt att sända ett ombud för varje påbörjat 100-tal medlemmar. Länsförbund och andra större ungdomsorganisationer sända ett ombud för varje påbörjat 200-tal. Dock må ingen förening eller organisation sända flera än tre ombud.

Mom. 2. Vid årsmötets förhandlingar äga Ungdomskommitténs medlemmar rätt att deltaga i överläggningarna och besluten.

Mom. 3. Rätt att deltaga i årsmötets förhandlingar men ej i besluten — såvida de ej äro ombud — tillkommer dessutom följande personer:

- a) missionsföreståndaren och ledamöter av Svenska Missionsförbundets styrelse,
- b) missionssekreterarna,
- c) distriktsföreståndarna och
- d) hemmavarande missionärer, som underhållas av S. M. U.

§ 12.

Valbar till ombud är den, som är medlem av en till S. M. U. ansluten ungdomsförening.

§ 13.

Ombuden skola vara försedda med av vederbörande ordförande eller sekreterare utfärdade fullmakter, som utvisa, att de blivit valda på allmänt sammanträde.

§ 14.

Val av kommittéledamöter skall ske genom sluten omröstning.

Alla ärenden vid årsmötet avgöras genom enkel röstpluralitet, och äger varje ombud en röst. Vid lika röstetal skall ny omröstning ske. Varder ändock samma resultat, anses saken hava förfallit.

Ingen må sin röst på annan överlåta.

§ 15.

Anmäles hos kommittén klagomål mot någon till S. M. U. hörande organisation och kan förefintligt missförhållande ej genom kommitténs eller styrelsens åtgärd rättas, hänskjutes saken till årsmötet

§ 16.

Mom. 1. Rätt att väcka förslag tillkommer Svenska Missionsförbundets styrelse, Ungdomskommittén och varje till S. M. U. ansluten förening. Väckt förslag skall vara inlämnat till Ungdomskommittén minst en månad före S. M. U:s årsmöte. Ungdomskommittén bör till årsmötet avgiva utlåtande över de inkomna förslagen.

Mom. 2. Förslag till ändring av dessa stadgar bör dock vara insänt till Ungdomskommittén minst fyra månader före årsmötet.

§ 17.

Skulle organisationen S. M. U. upplösas, tillfalla alla dess eventuella tillgångar Svenska Missionsförbundet.

Till ledning vid sökande av lagfart på missionshustomter.

Först av allt måste föreningen ha ordentligt avfattade och antagna stadgar.

Någon inregistrering av föreningen hos Konungens Befallningshavande är däremot f. n. icke behöfvig.

För det andra måste föreningen eller församlingen äga klara och tydliga åtkomsthandlingar (gåvo- eller köpebrev) på tomten ifråga.

Då lagfart sökes, inlämnas till vederbörande domhavande på landet och rådhusrätt i stad dels åtkomsthandlingarna, dels en bevitnad avskrift av föreningens stadgar, dels ock utdrag ur protokoll som visar, vilka personer, som under året utgöra föreningens styrelse.

Lagfart bör aldrig sökas i enskild medlems eller i styrelsens namn utan alltid i föreningens, ty annars uppstå med tiden stora svårigheter.

Emedan det ännu icke finnes någon bestämd lag, som ålägger vederbörande domhavande att lämna lagfart åt religiös förening, händer det ofta, att lagfartsansökan blir avslagen. Detta kan dock ofta förekommas genom en vänlig upplysning till domhavande, att omkring 2,000 kristna församlingar och församlingar inom landet redan erhållit lagfart på sina fastigheter.

Om avsöndring av jord.

I fråga om avsöndring av jord till tomt för bönehus med utfartsväg bör följande iakttagas.

Skriftlig avhandling uppsättes och underskrives av köpare och säljare (el. gåvogivare) samt två vittnen. Utom villkoren för överlåtelsen skall avhandlingen beträffande själva jordarealen innehålla så noggrann beskrivning angående storlek, läge och gränser, att någon osäkerhet därom ej kan uppstå. För detta ändamål bör kunnig person uppmäta, beskriva och kartlägga området, varefter beskrivning och karta underställas vederbörande lantmätarens godkännande.

Avsöndringar från ett hemman få icke utan Konungens Befallningshavandes medgivande ske till större omfattning än 1/5 av hemmanets ägovidd.

Sedan avhandling sålunda upprättats angående avsöndringen, ingives densamma i original jämte vidimerad avskrift till Konungens Befallningshavande med ansökan om fastställelse. Sedan Konungens Befallningshavande fastställt avsöndringen, ingivas handlingarna till vederbörande domstol, som meddelar lagfart därå.

För de kombinationer, vilka kunna förekomma med hänsyn till jordens olika natur, dess läge inom olika län och ändamålet med avsöndringen, kan något schema ej uppställas och torde heller icke vara erforderligt för de avsöndringar, vilka i allmänhet göras för missionshusbyggen.

Formulär till gåvbrev och testamenten.

Gåvbrev å fastighet i stad.

Undertecknad upplåter och bortgiver härigenom till Svenska Missionsförbundet mig tillhöriga fastigheten n:o i kvart. med adress n:o här i staden att av Missionsförbundet tillträdas den nästinstundande månad samt därefter med full och oinskränkt äganderätt av Svenska Missionsförbundet ägas och besittas mot villkor, att Missionsförbundet övertager ansvaret för i egendomen intecknade gälden, utgörande tillhoppa kr. ävensom ikläder sig betalnings-skyldighet för alla av egendomen efter tillträdesdagen utgående räntor, skatter och övriga onera av vad namn de vara må, förbehållande jag mig rätt att under min återstående livstid få (Om några särskilda villkor äro fästade vid gåvan, införas de här. Eljest uteslutes förbehållande jag mig o. s. v.).

..... den 19....

På en gång närvarande vittnen:

.....
.....

Gåvbrev å fastighet på landet.

Undertecknad upplåter och bortgiver härigenom till Svenska Missionsförbundet mig tillhöriga fastigheten (namnet och numret) i N. N. by av N. N. socken, N. N. tingslag av N. N. län att av o. s. v.

Eller:

Undertecknad av mig tillhöriga fastigheten 000 kvadratmeter o. s. v.

Testamente.

1. Undertecknad N. N. förklarar härigenom min yttersta vilja vara, att efter min död all min kvarlåtenskap skall med full äganderätt tillfalla Svenska Missionsförbundet i Stockholm.

2. Till verkställare av testamentet utser jag
..... den 19....
.....

Att N. N., som vi personligen känna, denna dag med sunt och fullt förstånd och av fri vilja förklarat ovanstående förordnande innefatta hans (hennes) yttersta vilja och testamente samt egenhändigt underskrivit detsamma, intyga undertecknade, särskilt tillkallade och på en gång närvarande vittnen.

..... som ovan.

N. N.

N. N.

Annat formulär.

Testamente.

Undertecknad N. N. förklarar följande bestämmelser vara min yttersta vilja och testamente.

1. Sedan efter min död möjligen befintlig skuld och utredningskostnad blivit gäldade, skall för vardera av mina tjänare och utgå 00 kronor.

2. Till överlämnas 00 kronor.

3. Återstoden av min egendom tillfaller oavkortad Svenska Missionsförbundet, Stockholm.

4. Till verkställare
..... den 19....
.....

Att

Annat formulär.

Testamente.

Undertecknade äkta makar, som sakna bröstarvingar, förordna härmed såsom vår yttersta vilja och testamente, att den av oss, som överlever den andra, skall tillträda all kvarlåtenskap, såväl fast som lös egendom. Efter bådas vår död skall all kvarlåtenskap med full äganderätt tillfalla Svenska Missionsförbundet i Stockholm.

..... den 19....
.....

Att

Bestämmelser för Svenska Missionsförbundets Understödsfond.

(Fastställda av konferensen 1907.)
(Kompletterad av d:o 1916.)

I. Fondens uppkomst och tillväxt.

Fonden, som tillkommit genom anslag av Svenska Missionsförbundets konferens, underhålles dels genom frivilliga gåvor, dels genom en kollekt, som årligen upptages inom de församlingar och föreningar, som äro anslutna till Missionsförbundet.

II. Fondens ändamål.

- 1:o. Fonden avser att understödja medellösa och hjälpbehövande predikanter och änkor efter predikanter, som tillhöra en till Missionsförbundet ansluten församling eller förening.
- 2:o. Fonden, som ej bör betraktas såsom en pensionsfond, avser icke att befria enskild församling eller förening från skyldigheten att understödja en sin f. d. predikant eller dennes änka, utan endast att i trängande behov komma sådana till hjälp.

III. Villkor för erhållande av understöd.

- 1:o. Person, som önskar understöd, skall därom före den 1 mars inlämna skriftlig ansökan till distriktsföreståndaren i det distrikt, där personen är bosatt. Den bör vara åtföljd av intyg om medellöshet från styrelsen i den församling, av vilken den sökande är medlem. Dessa ansökningar skola sedan genom distriktsföreståndarens försorg insändas till Förbundets Expedition före den 1 maj.
- 2:o. Medellös anses den:
 - a) som är oförmögen att sig själv försörja,
 - b) som icke äger försörjningspliktiga anförvanter.

IV. Anslagens bestämmande och utbetalning.

- 1:o. Missionsförbundets styrelse och distriktsföreståndare besluta årligen om utdelning av från fonden tillgängliga medel. Dessa beslut skola ske i samband med konferensen och delgivas densamma.
 - 2:o. De av konferensen bestämda anslagen utbetalas från Svenska Missionsförbundets Expedition halvårsvis.
-

Förslag till församlingsordning.

FÖRSAMLINGSORDNING

för

..... församling.

§ 1.

Mom. 1. Den, som önskar bliva upptagen såsom medlem i församlingen, anmäla sig hos församlingsföreståndaren eller vice föreståndaren, som upptecknar den inträdessökandes namn och tager reda på, om densamme är känd av några medlemmar inom församlingen eller av andra kristna, av vilka man kan erhålla kännedom om personens ifråga kristliga tro och vande. Bliver den inträdessökande av dem väl vitsordad, föredrages saken för krets-föreståndarne. Om de för sin del finna, att den inträdessökande bör i församlingen intagas, så anmäles detta för församlingen, vilken, sedan en månad därefter förflutit, besluter om densammes intagande. Vid något därpå följande sammanträde, då intagning skall ske, ställes till den, som intages, följande frågor:

Tror du på Gud, vår Fader, på hans Son, Jesus Kristus, vår Frälsare, och på den Helige Ande, de trognas hugsvalare och ledare i sanningen?

Vill du genom Guds nåd föra en med evangelium överensstämmande kristlig vandel?

Vill du åtaga dig de plikter, som åligga medlemmar av vår församling?

Hava dessa frågor blivit jakande besvarade, erhåller den inträdande församlingens välkomsthälsning, förbön och välsignelse.

Mom. 2. Om den, som begär inträde i församlingen, kommer inflyttande från en annan kristen församling samt därifrån företer tillfredsställande betyg, så beviljas honom sådant inträde omedelbart genom församlingsföreståndaren, som vid nästa församlingsmöte meddelar församlingen underrättelse därom.

§ 2.

Församlingen är indelad i kretsar, vilkas antal och omfång bestämes av församlingen vid ordinarie församlingsmöte.

§ 3.

Församlingen utser vid årsmöte åt sig församlingsföreståndare och vice föreståndare. De särskilda kretsarna föreslå och församlingen väljer krets-föreståndare, en eller flera för varje krets, allt eftersom behovet det påkallar. Församlingen är ej vid valet bunden av kretsens förslag.

§ 4.

Mom. 1. Församlingsföreståndaren väljes för en tid av
— — — år.

Mom. 2. Till församlingsföreståndare kan väljas församlingens predikant eller annan medlem av församlingen.

Mom. 3. Väljes ingen särskild församlingsföreståndare, så skall styrelsens ordförande vara församlingsföreståndare.

Mom. 4. Krets-föreståndarne väljas för en tid av — — — år. Deras val kan ske på vilket ordinarie församlingsmöte som helst.

§ 5.

Församlingsföreståndaren eller vice församlingsföreståndaren tillkommer det att ordna och leda de församlingsmöten, som avse uppbyggelse, samt i allo tillse församlingens andliga behov. För sådant ändamål håller han en gång i månaden, eller så ofta behovet det påkallar, samråd med krets-föreståndarne och församlingen, öfver församlingens medlemmar för han fullständig matrikel.

§ 6.

Krets-föreståndarne åligger det att leda kretsmötena, att tjäna inom var sin krets med tillsyn, råd och förmaningar, att, där icke särskilda personer därtill äro utsedda, uppbära de bestämda månadsavgifterna och gåvorna, redovisa desamma till församlingens kassaman samt öfver kretsens medlemmar föra matrikel.

§ 7.

Församlingsmedlemmarna må i öfverensstämmelse med Guds ord hava akt på varandra till uppväckande av kärlek och goda gärningar, tillrättvisa, upprätta, hjälpa och förlåta varandra samt för övrigt med avseende på församlingstukten förfara i öfverensstämmelse med Matt. 18: 15—17 och övriga Herrens ord, som därom handla.

§ 8.

Mom. 1. Herrens Heliga Nattvard firas — — — — söndagen i varje månad kl. — — — —, då även intagning av nya medlemmar sker.

Mom. 2. Församlingsmöte för beslut om medlemmars intagande och andra församlingsfrågors avgörande hålles första (andra o. s. v.) söndagen (måndagen o. s. v.) samt för inbördes uppbyggelse — — — dagen i varje månad kl. — — —.

Mom. 3. Kretsmöten hållas inom de särskilda kretsarna på tider, som de finna för sig lämpligast.

Förslag till stadgar för friförsamlingar och missionsföreningar.

STADGAR

för

församling (förening etc.)

§ 1.

Församlingens namn är — — — —.

§ 2.

Församlingens ändamål är att inom — — — — stad (socken, köping, bruk etc.) till ett förena alla, som tro på

Herren Jesus, för inbördes uppbyggelse och gemensam verksamhet.

§ 3.

Församlingens verksamhet består i inre och yttre mission.

§ 4.

Såsom villkor för inträde i församlingen fordras, att den inträdessökande är, såvitt församlingen kan bedöma, en på Herren Jesus troende. Därför tillkommer det församlingen att vid församlingens möte avgöra, huruvida den inträdessökande skall antagas eller icke.

§ 5.

Mom. 1. På församlingens möte äger församlingen likaledes att från sig utesluta medlem, som hon finner icke böra i församlingen kvarstå.

Mom. 2. Församlingens medlem äger rätt att ur församlingen utträda, när han det önskar, men bör därom underrätta församlingens föreståndaren.

§ 6.

Varje medlem erlägger en frivillig men bestämd månadsavgift.

§ 7.

Mom. 1. Församlingen skall hava en styrelse av — — — ledamöter och — — — — suppleanter.

Mom. 2. Styrelsen utser inom sig ordförande, v. ordförande, sekreterare och kassaman.

§ 8.

Styrelsens ledamöter väljas på församlingens årsmöte för en tid av — — — — —*.

§ 9.

Mom. 1. Styrelsen har sitt säte i — — — — —.

Mom. 2. Styrelsen sammanträder på ordförandens kallelse, då han finner sådant nödigt, eller när minst tre av styrelsens ledamöter det begära.

§ 10.

Mom. 1. Styrelsen skall

a) verkställa församlingens beslut;

b) under gemensam ansvarighet handhåva församlingens ekonomiska angelägenheter samt särskilt tillse, att församlingens äganderätt till sina fastigheter är lagligen tryggnad;

c) förbereda de ärenden, som skola för församlingen fördragas.

Mom. 2. Styrelsen må icke utan församlingens beslut i varje särskilt fall för församlingens räkning köpa eller sälja fast egendom eller in-teckna församlingen tillhörig fastighet.

§ 11.

Räkenskaperna skola avslutas för kalenderår samt minst — — — dagar före årsmötet avlämnas till revisorerna.

* A n m. Ifall styrelsen väljes för två år, bör här tilläggas: »Halva antalet ledamöter och suppleanter ställas under omval vartannat år». Väljes den för tre år, sker motsvarande tillägg.

§ 12.

Till att utföra församlingens talan i alla angelägenheter, som komma under domstols eller annan myndighets behandling, äger styrelsen att befullmäktiga antingen någon sin medlem eller annan person, som den finner lämplig.

§ 13.

För besluts fattande inom styrelsen måste minst — — — ledamöter vara närvarande.

§ 14.

Mom. 1. Församlingen håller årsmöte i januari månad på dag, som styrelsen bestämmer.*

Mom. 2. Dessutom hålles ordinarie församlingsmöte på första (andra etc) — — — dagen i varje månad. Extra församlingsmöte hålles, när styrelsen finner nödigt.

§ 15.

Mom. 1. Kallelse till årsmöte utfärdas av styrelsens ordförande genom kungörelse, som uppläses i församlingens samlingslokaler å söndag minst en (två, tre) vecka före den dag, då årsmötet skall hållas.

Mom. 2. Om ordinarie församlingsmöte skall påminnelse ske genom pålysning söndagen näst före mötets hållande. Om det skall hållas på söndag, skall pålysning därom ske även samma dag. Skola vid mötet frågor avhandlas

om predikants kallande eller avsked,

om intagning eller uteslutning av medlemmar,

om försäljning eller inteckning eller köp av fast egendom

eller andra ekonomiska angelägenheter av större vikt,

så skall pålysning ske å de två söndagar, som näst föregå dagen för mötets hållande, och skall då i densamma angivas, vilka ärenden som vid mötet skola avhandlas.

Mom. 3. Äger församlingen flere predikolokaler, så skall pålysningen ske i den lokal, där mötet skall hållas, samt, så vitt ske kan, även i de övriga.

§ 16.

Vid besluts fattande å årsmötet eller annat församlingsmöte har varje — — — medlem, som uppnått — — — år, en röst. Ingen må sin rösträtt åt annan överlåta.

§ 17.

Mom. 1. På årsmötet skola följande ärenden förekomma:

1. Styrelsens redogörelse för det gångna årets förvaltning samt för församlingens ekonomiska ställning.

2. Revisorernas berättelse.

3. Ansvarsfrihet för styrelsen.

4. Val av styrelseledamöter och deras suppleanter.

* A n m. Att här föreslås januari månad sker därför, att uppgifterna till Sv. Missionsförbundets matrikel böra inkomma så tidigt som möjligt. Matrikeln förlorar en god del av sin betydelse, när den ej utkommer förrän i slutet av maj, och förr kan den under närvarande förhållanden icke utkomma, då årsmötena av många församlingar icke hållas förrän i slutet av mars.

5. Val av revisorer och deras suppleanter.
6. Val av församlingsföreståndare för församlingsvärden.
7. Beslut över förslag, som av styrelsen framställas eller av enskilda medlemmar väckts.
8. — — — —.
9. — — — —.

Mom. 2. Val av styrelsens ordinarie ledamöter samt församlingsföreståndare skall ske med slutna sedlar; övriga val kunna ske medelst öppen omröstning.

§ 18.

Mom. 1. Förslag, som till behandling på ordinarie församlingsmöte av enskilda församlingsmedlemmar väckes, skall, såvitt det icke rör församlingstukten, minst — — — dagar före mötet inlämnas till styrelsen. Styrelsen skall till nästa församlingsmöte giva sitt utlåtande däröver.

Mom. 2. Rör förslaget församlingstukten, skall det ingivas till församlingsföreståndaren.

§ 19.

Mom. 1. Såsom styrelsens eller församlingens beslut gälla den mening, som de flesta medlemmarna omfattat.

Vid lika röstetal gälla den mening, som mötets ordförande biträder, utom vid val. Fallar vid val lika röstetal på två eller flera, så sker avgörandet genom lottning.

Mom. 2. För val av predikant erfordras dock, att två tredjedelar av de närvarande rösta för hans antagande.

§ 20.

Såväl vid styrelsens sammanträden som vid församlingens årsmöte ävensom vid andra församlingsmöten, där frågor avgöras, som beröra församlingens ekonomi eller verksamhet, skall genom styrelsens försorg protokoll föras, vilket av församlingen eller därtill utsedda personer justeras.

§ 21.

Missionshus eller andra för uppbyggelse avsedda lokaler, över vilka församlingen förfogar, må icke utan styrelsens, församlingsföreståndarens och församlingens ordinarie predikanter gemensamma bifall till annat ändamål användas än till uppbyggelse, kristlig undervisning och verksamhet. Över lokalernas öppnande för verksamhet av sist anförda beskaffenhet bestämmer församlingsföreståndaren. Dock må han icke utan bifall av styrelsens ordförande upplåta lokalen för föredrag av okända predikanter.

§ 22.

Ingen medlem har såsom sådan någon personlig äganderätt till församlingens egendom eller någon personlig ansvarsskyldighet för dess förbindelser.

§ 23.

Mom. 1. Upplöses församlingen, så övergår äganderätten till hennes tillgångar på — — —. Icke må beslutas, att de skola mellan medlemmarna fördelas.

Mom. 2. För beslut om församlingens upplösning fordras, att två tredjedelar av de närvarande vid två på varandra följande ordinarie församlingsmöten rösta för beslutet.

§ 24.

Mom. 1. Förslag till ändring av dessa stadgar skall göras hos styrelsen minst — — månader före årsmötet. Styrelsen giver sitt utlåtande däröver, och saken avgöres av årsmötet.

Mom. 2. För ändrings genomförande fordras dock, att två tredjedelar av de närvarande rösta för densamma.

FÖRSLAG

till

Stadgar för ungdomsföreningar inom S. M. U.

§ 1.

Föreningens namn är X missionsförsamlings ungdomsförening.

§ 2.

Föreningen har till uppgift att giva sina medlemmar andlig uppbyggelse och kunskap samt fostra dem till arbete för Kristus och församlingen.

§ 3.

Inträde i föreningen kan vinnas av unga män och kvinnor, som i ord och gärning bekänna sig vilja leva för Kristus.

§ 4.

Föreningen må från sig skilja medlem, som den anser ovärdig att i föreningen kvarstå.

§ 5.

Ledningen av föreningens verksamhet handhaves av en styrelse på¹⁾ personer, vilka jämte två suppleanter väljas bland medlemmar, som även tillhöra församlingen.

§ 6.

Bland styrelsens ledamöter väljer föreningen ordförande. Vice ordförande, sekreterare, vice sekreterare och kassör utser styrelsen inom sig själv.

§ 7.

Styrelsen åligger att planlägga och leda föreningens verksamhet samt att handhava föreningens ekonomiska förvaltning.

§ 8.

Föreningens räkenskaper avslutas för kalenderår och revideras av två av föreningen valda revisorer. Avskrift av års- och revisionsberättelserna överlämnas till församlingen.

§ 9.

Vid årsmötet förekomma följande ärenden till behandling:

- 1) Föredragning av års- och revisionsberättelserna.
- 2) Beslut om ansvarsfrihet för den avgående styrelsen.
- 3) Val av styrelse och revisorer jämte suppleanter.
- 4) Andra ärenden, som till styrelsen möjligen inkommit.

¹⁾ 3, 5 eller 7.

§ 10.

För ändring av dessa stadgar eller för upplösning av föreningen fordras, att minst $\frac{2}{3}$ av de röstande biträda härom framställt förslag, samt att församlingen gillar beslutet.

§ 11.

Upplöses föreningen, tillfalla dess tillgångar församlingen.

Förslag till stadgar för juniorkretsar.

(Godkänt av S. M. U:s årsmöte 1922.)

STADGAR

för

missionsförsamlings juniorkrets

§ 1.

missionsförsamlings¹⁾ juniorkrets²⁾ är en sammanslutning, avsedd för ungdom i uppväxtåren.

§ 2.

Juniorkretsens uppgift är att ställa medlemmarna under kristligt inflytande, hjälpa dem fram till personlig avgörelse för Kristus och hos dem söka väcka intresse för kristlig missionsverksamhet.

§ 3.

Juniorkretsens motto är: Gudsfruktan, människokärlek, frivillig lydnad. I överensstämmelse härmed tillkommer det medlem att

- 1) visa vördnad för Guds ord,
- 2) ständigt söka ådagalägga ett hedrande uppförande,
- 3) undfly dåligt sällskap och syndiga nöjen samt avhålla sig från skadliga njutningsmedel.

§ 4.

Ansökan om medlemskap behandlas av juniorkretsen. Medlemskap beviljas sådana unga, som vilja efterleva kretsens principer, och som under det kalenderår, inträdet sker, fylla minst 13 och högst 18 år.

§ 5.

Ingen må äga medlemskap längre än till utgången av det kalenderår, varunder han fyllt aderton år. Juniorkretsens ledare äga rätt att utesluta den som de anse ovärdig medlemskap.

§ 6.

Juniorkretsens ledning handhaves av två³⁾ av missionsförsamling utsedda personer. På förslag av dessa utser missionsförsamlingen erforderligt antal biträdande ledare för särskilda syften.⁴⁾

§ 7.

Juniorkretsen väljer för en tid av minst tre månader och högst ett år⁵⁾ i sänder tre medlemmar, vilka tillsammans med ledarna bilda en programkommitté, som har att planlägga juniorkretsens verksamhet.

§ 8.

Juniorokretsens räkenskaper avslutas för kalenderår och granskas av två revisorer. Ett sammandrag av räkenskaperna överlämnas årligen till missionsförsamling.

§ 9.

Arsmöte hålles i januari eller februari varje år.

§ 10.

För ändring av dessa stadgar eller för upplösning av juniorokretsen fordras, att minst två tredjedelar av antalet röstande medlemmar biträda härom framställt förslag samt att missionsförsamling gillar beslutet.

§ 11.

Upplöses juniorokretsen, skall dess egendom tillfalla missionsförsamling.⁶⁾

Förklarande anmärkningar, icke avsedda att medtagas i stadgarna:

1) I vissa fall kan det vara fördelaktigare att giva juniorokretsen namn efter lokalen, t. ex. Missionskyrkans juniorokrets, X-köping.

2) Eller: juniorförening, junioravdelning.

3) Om möjligt böra en manlig och en kvinnlig väljas, av vilka den ena utses till ordförande, den andra till vice ordförande.

4) T. ex. sångledare, slöjdlärare.

5) Sker valet för ett år, förrättas det lämpligen vid årsmötet.

6) En hel del andra bestämmelser, t. ex. om medlemsavgift, äro knappast av den vikt, att de böra medtagas i stadgarna.

Anslutning till Svenska Missionsförbundet.

Missionsförening eller församling, vilken önskar att såsom medlem ansluta sig till Svenska Missionsförbundet, göra där- om anmälan till dess expedition samt bifoga därvid uppgift på antalet av sina medlemmar, namnen på sin styrelses ordförande och församlingens föreståndare jämte deras adresser samt ett ex. av sina stadgar, där sådana äro antagna.

Formulär för anslutningsansökan.

..... den 19....

Till Svenska Missionsförbundets Expedition,

Stockholm C.

Undertecknade begära härmed anslutning av församling (missionsförening) till Svenska Missionsförbundet enligt beslut av den

..... den 19....

.....
ordf. el. sekr.

Med ansökan bör följa ett protokollsutdrag, som kan uppställas på följande sätt:

..... den 19....

Utdrag ur protokoll, fört vid
allmän församlingssammankomst

med

församling (förening) den

..... 19....

§

Församlingen (föreningen) beslöt att genom sin ordförande begära anslutning till Svenska Missionsförbundet.

Vid protokollet

.....

sekr.

Justerat:

..... Likheten med originalet
intygar:

.....

Församlingen (föreningen) har medlemmar.
Ordförande i församlingen (föreningen) är:

Namn och titel.

Fullständig adress.

Föreståndare i församlingen är:

Namn och titel.

Fullständig adress.

Formulär till fullmakt för deltagande i Svenska Missionsförbundets generalkonferens.

Fullmakt.

Enligt beslut vid allmän församlingssammankomst den ..
..... befullmäktigas

..... att vid Svenska Missionsförbundets
konferens instundande sommar representera

församling (förening).

..... den 19....

.....

ordförande.

Väljes ordföranden till ombud, skall sekreteraren eller någon annan medlem intyga detsamma. Se för övrigt § 10 i Missionsförbundets stadgar.

Formulär för anslutningsansökan till ungdomsförbundet Svenska Missionsförbundets Ungdom (S. M. U.).

..... den 19....

Till

Svenska Missionsförbundets Ungdoms Kommitté,
Stockholm.

Härmed anhålles om anslutning till S. M. U. för
..... ungdomsförening enligt förenings-
beslut av den 19....

.....
sekreterare.

Antal medlemmar:

Ordförandens namn och adress:

Sekreterarens namn och adress:

Ansökan jämte ett ex. av föreningens stadgar sändes till Svenska Missionsförbundets Ungdoms Expedition, Stockholm C.

Endast ynglinga-, jungfru- och ungdomsföreningar, som äro bildade på kristlig grund, kunna vinna anslutning, likaså större länsförbund, men inga enskilda personer.

Formulär till fullmakt för deltagande i S. M. U:s årsmöte.

Fullmakt.

Enligt beslut vid allmän föreningssammankomst den ...
..... 19 ... befullmäktigas
..... att vid Svenska Missionsförbundets
Ungdoms årsmöte instundande sommar representera
..... förening.

..... den 19....

.....
ordf.

Obs! Valbar till ombud är endast den, som själv är medlem av en förening, som tillhör Svenska Missionsförbundets Ungdom. Väljes ordföranden till ombud, skall sekreteraren eller någon annan medlem intyga detsamma.

Ombudets namn skrives tydligt, likaså titeln och adressen, ävensom föreningens namn.

