

Det här verket har digitaliserats vid Göteborgs universitetsbibliotek.
Alla tryckta texter är OCR-tolkade till maskinläsbar text. Det betyder att du kan söka och kopiera texten från dokumentet. Vissa äldre dokument med dåligt tryck kan vara svåra att OCR-tolka korrekt vilket medför att den OCR-tolkade texten kan innehålla fel och därför bör man visuellt jämföra med verkets bilder för att avgöra vad som är riktigt.

This work has been digitised at Gothenburg University Library.
All printed texts have been OCR-processed and converted to machine readable text.
This means that you can search and copy text from the document. Some early printed books are hard to OCR-process correctly and the text may contain errors, so one should always visually compare it with the images to determine what is correct.



MISSIONS-
HANDBOK
1925

Konsthögskolan
Framtid
Sv.



MISSIC
HAND



Allmänna Sektionen

Kyrkohist.
Sv.
Mission
Tidskr.



MISSIONS-
HANDBOK

MED

ALMANACK

FÖR

1925



UTGIVEN AV
SVENSKA MISSIONS-FÖRBUNDETS
EXPEDITION

MISSIONS-
HANDBOK

ALMANACK

1925



STOCKHOLM

SVENSKA TRYCKERIAKTIEBOLAGET, 1924

INNEHALLSFÖRTECKNING.

	Sid.
Kalendarium 1925	3
Kassa 1925	52
Adresser	66
Svenska Missions-Förbundets Styrelse och Missions- utskott samt Beredningsutskott	67
Undervisningsrådet, Predikanrådet och Lönenämnden samt Pensionskassan	68
Söndagsskolkommittén, Sekreterare för söndagsskolverk- samheten, Församlingstjänarinnekommittén, Kom- mittén för bokförlaget och Svenska Missions-För- bundets revisorer	69
Svenska Missions-Förbundets Expedition	70
Svenska Missions-Förbundets Ungdom (S. M. U.)....	72
Missionsskolan	73
Biblioteket, Missions-Förbundets Korrespondensinstitut och Missionärsbarnens Hem	74
Vilohemmet i Rättvik, Waldenströmska studenthemmet och Svenska Missions-Förbundets Seminaristhem..	75
Kongo	76
Kina	77
Ost-Turkestan	78
Ryssland, England (sjömansmission)	79
Adresser till Sv. Missions-Förbundets missionärer....	80
Äldre missionärer i hemlandet.....	84
Distriktsföreståndare och distriktsråd	85
Ordinarie predikanter	90
Evangelister, resepredikanter m. fl.	104
Verksamheten i Lappland.....	104
Statistik: Kongomissionen	105
» Kinamissionen	106
» Ost-Turkestanmissionen	107
» Inre missionen	108
Insamling av missionsmedel	111
Underhåll av infödda lärare, skolbarn och bistationer	112
Svenska Missionsrådet	112
Nordiska Missionsrådet	113
Frikyrkliga Samarbetskommittén	113

	Sid.
Missionsförbunden i Amerika, Danmark, Norge och Finland	114
Svenska kyrkan	115
Ev. Fosterlands-Stiftelsen	118
Svenska Missionen i Kina	119
Helgelseförbundet	120
Svenska Alliansmissionen	121
Metodistkyrkan	122
Baptistsamfundet	122
Svenska Mongolmissionen	124
Kvinnliga missionsarbetare	125
Föreningen för Israelsmissionen	126
Svenska Jerusalemsföreningen	127
Stadgar för Svenska Missions-Förbundet	128
Stadgar för Missionsskolan	134
Stadgar för S. M. U.	138
Avsändring av jord, gåvobrev, testamenten	141
Svenska Missions-Förbundets Understödsfond	144
Förslag till församlingsordning	145
Förslag till stadgar för friförsamlingar	146
Förslag till stadgar för ungdomsföreningar	150
Förslag till stadgar för juniorhetsar	151
Anslutning till Svenska Missionsförbundet	152
Formulär m. m.	152

JANUARI

1. 1. 1925

11	Jar	8. 4. 500.000	0. 41
12	Jan	8. 4. 500.000	0. 41
13	Jan	8. 4. 500.000	0. 41
14	Jan	8. 4. 500.000	0. 41
15	Jan	8. 4. 500.000	0. 41
16	Jan	8. 4. 500.000	0. 41
17	Jan	8. 4. 500.000	0. 41
18	Jan	8. 4. 500.000	0. 41
19	Jan	8. 4. 500.000	0. 41
20	Jan	8. 4. 500.000	0. 41
21	Jan	8. 4. 500.000	0. 41
22	Jan	8. 4. 500.000	0. 41
23	Jan	8. 4. 500.000	0. 41
24	Jan	8. 4. 500.000	0. 41
25	Jan	8. 4. 500.000	0. 41
26	Jan	8. 4. 500.000	0. 41
27	Jan	8. 4. 500.000	0. 41
28	Jan	8. 4. 500.000	0. 41
29	Jan	8. 4. 500.000	0. 41
30	Jan	8. 4. 500.000	0. 41
31	Jan	8. 4. 500.000	0. 41

KALENDARIUM 1925

1-5 veckan		JANUARI				31 dagar	
	Tidsuppgifterna i kalendariet gälla till Stockholms horisont	☉		☾			
		Upp t. m.	Ned t. m.	Upp t. m.	Ned t. m.		
1 T	Nyårsdagen	8.48	2.55	11.44 f	11.49 e	<i>Det nya året.</i> Ev. Luk. 2: 21. Ep. Klag. 3: 22-26 l. Tit. 3: 4-7.	
2 F	Svea	8.47	2.57	11.58 f	—		
3 L	Alfred	8.47	2.58	0.13 e	1. 6 f		
4 S	Sönd. e. Nyår					<i>Dopet.</i> Ev. Matt. 3: 13-17. Ep. Tit. 3: 4-7 l. Rom. 6: 3-11.	
	Rut	8.46	3. 0	0.30 e	2.21 f		
5 M	Hanna	8.45	3. 1	0.47 e	3.32 f		
6 T	Trettonded. Jul	8.45	3. 3	1.10 e	4.43 f	<i>Ljusets uppgång.</i> Ev. Matt. 2: 1-12. Ep. Jes. 60: 1-6.	
7 O	AUGUST	8.44	3. 5	1.39 e	5.49 f		
8 T	Erland	8.43	3. 7	2.15 e	6.51 f		
9 F	Gunnar	8.42	3. 9	3. 0 e	7.44 f		
10 L	Sigurd	8.41	3.10	3.55 e	8.29 f		
11 S	1 e. Trett.-d.					<i>Jesu såsom lärjunge och lärare.</i> Ev. Luk. 2: 42-52. Ep. Rom. 12: 1-5.	
	Hugo	8.40	3.12	4.58 e	9. 3 f		
12 M	Frideborg	8.38	3.14	6. 7 e	9.31 f		
13 T	Knut	8.37	3.17	7.19 e	9.52 f		
14 O	Felix	8.36	3.19	8.35 e	10.11 f		
15 T	Laura	8.34	3.21	9.51 e	10.27 f		
16 F	Hjalmar	8.33	3.23	11.11 e	10.44 f		
17 L	Anton	8.31	3.25	—	10.58 f		
18 S	2 e. Trett.-d.					<i>Jesu närvaro helgar hemmet.</i> Ev. Joh. 2: 1-11. Ep. Rom. 12: 6-16.	
	Hilda	8.30	3.27	0.33 f	11.15 f		
19 M	Henrik	8.28	3.30	1.56 f	11.34 f		
20 T	Fabian	8.26	3.32	3.22 f	11.59 f		
21 O	Agnes	8.25	3.34	4.48 f	0.32 e		
22 T	Vincent	8.23	3.37	6. 7 f	1.19 e		
23 F	Emilia	8.21	3.39	7.15 f	2.22 e		
24 L	Erika	8.19	3.42	8. 7 f	3.39 e		
25 S	3 e. Trett.-d.					<i>Jesu makt att skapa tro på jorden.</i> Ev. Matt. 8: 1-13. Ep. Rom. 12: 16-21.	
	Paulus	8.17	3.44	8.45 f	5. 6 e		
26 M	Botilda	8.15	3.47	9.11 f	6.34 e		
27 T	Göte	8.13	3.49	9.32 f	8. 2 e		
28 O	KARL	8.11	3.52	9.49 f	9.25 e		
29 T	Valter	8. 9	3.54	10. 5 f	10.45 e		
30 F	Gunhild	8. 6	3.57	10.20 f	—		
31 L	Ivar	8. 4	3.59	10.36 f	0. 3 f		

JANUARI

1 T

2 11

2 F

11 11

3 L

11 11

4 S

0 11

5 M

11 11

6 T

11 11

7 O

11 11

8 T

11 11

9 F

11 11

10 L

11 11

JANUARI

11 S

12 M

13 T

14 O

15 T

16 F

17 L

18 S

19 M

20 T

JANUARI

21 O

22 T

23 F

24 L

25 S

26 M

27 T

28 O

29 T

30 F

31 L

6-9 veckan

FEBRUARI

28 dagar

		○		☾		
		Upp t. m.	Ned t. m.	Upp t. m.	Ned t. m.	
1 S	4 e. Trett.-d.					<i>Jesu makt att hjälpa i fara och övergåenhet. Ev. Matt. 8: 23-27. Ep. Rom. 13: 8-10.</i>
	Max	8. 2	4. 2	10.53 f	1.18 f	
2 M	Kyndelsmässod.	8. 0	4. 5	11.15 f	2.32 f	
3 T	Disa	7.57	4. 7	11.42 f	3.40 f	
4 O	Ansgar	7.55	4.10	0.14 e	4.43 f	
5 T	Agata	7.53	4.12	0.56 e	5.39 f	
6 F	Dorotea	7.50	4.15	1.47 e	6.26 f	
7 L	Rikard	7.48	4.17	2.49 e	7. 5 f	
8 S	Septuagesima Mariekyrkog.d. l. Kyndelsm.-d.					<i>Uppenbarelsen. Ev. Luk. 2: 22-32. Ep. Mal. 3: 1-4.</i>
	Berta ○	7.45	4.20	3.56 e	7.35 f	
9 M	Fanny	7.43	4.22	5. 9 e	8. 0 f	
10 T	EUGENIA	7.40	4.25	6.24 e	8.20 f	
11 O	Yngve	7.38	4.28	7.41 e	8.37 f	
12 T	Evelina	7.35	4.30	8.59 e	8.52 f	
13 F	Agne	7.33	4.33	10.18 e	9. 5 f	
14 L	Valentin	7.30	4.35	11.41 e	9.22 f	
15 S	Sextagesima Sigfrid	7.28	4.38	—	9.39 f	<i>Guds ord. Ev. Luk. 8: 4-15. Ep. 2 Kor. 11: 19-31.</i>
16 M	Julia ●	7.25	4.40	1. 4 f	10. 0 f	
17 T	ALEXANDRA	7.22	4.43	2.28 f	10.29 f	
18 O	Frida	7.19	4.45	3.47 f	11. 9 f	
19 T	Gabriella	7.17	4.48	4.59 f	0. 2 e	
20 F	Hulda	7.14	4.51	5.56 f	1.12 e	
21 L	Hilding	7.11	4.53	6.38 f	2.33 e	
22 S	Fastlagssönd. Martina	7. 9	4.56	7.10 f	3.59 e	
23 M	Torsten ●	7. 6	4.58	7.34 f	5.28 e	
24 T	Mattias	7. 3	5. 1	7.53 f	6.56 e	
25 O	SIGVARD	7. 0	5. 3	8.10 f	8.20 e	
26 T	Torgny	6.57	5. 6	8.25 f	9.41 e	
27 F	Lage	6.55	5. 8	8.41 f	10.58 e	
28 L	MARIA	6.52	5.11	8.58 f	—	

FEBRUARI

1 S

0 11

2 M

1 21

3 T

2 31

4 O

3 41

5 T

2 51

6 F

M 61

7 L

T 71

8 S

0 81

9 M

1 91

10 T

2 01

FEBRUARI

11 O

12 T

13 F

14 L

15 S

16 M

17 T

18 O

19 T

20 F

FEBRUARI

21 L

22 S

23 M

24 T

25 O

26 T

27 F

28 L

10—14 veckan

MARS

31 dagar

		☉		☾		
		Upp t. m.	Ned t. m.	Upp t. m.	Ned t. m.	
1 S	1 i Fastan					<i>Frestelsen.</i> Ev. Matt. 4: 1—11. Ep. 2 Kor. 6: 1—10.
	Albin	6.49	5.13	9.17 f	0.14 f	
2 M	Ernst	6.46	5.15	9.41 f	1.25 f	
3 T	Gunborg	6.43	5.18	10.12 f	2.32 f	
4 O	Adrian	6.40	5.20	10.50 f	3.30 f	
5 T	Tora	6.37	5.23	11.38 f	4.21 f	
6 F	Ebba	6.35	5.25	0.36 e	5. 3 f	
7 L	Ottilia	6.32	5.28	1.40 e	5.37 f	
8 S	2 i Fastan					<i>Den kämpande tron.</i> Ev. Matt. 15: 21—28. Ep. 1 Tess. 4: 1—7.
	Filippa	6.29	5.30	2.52 e	6. 3 f	
9 M	Torbjörn	6.26	5.33	4. 8 e	6.25 f	
10 T	Edla	6.23	5.35	5.25 e	6.43 f	
11 O	Edvin	6.20	5.37	6.45 e	6.58 f	
12 T	VIKTORIA	6.17	5.40	8. 6 e	7.13 f	
13 F	Greger	6.14	5.42	9.28 e	7.29 f	
14 L	Matilda	6.11	5.45	10.53 e	7.46 f	
15 S	3 i Fastan 1 Böndagen					<i>Bötdagen.</i> Ev. Matt. 11: 20—24. Prediko- texter enligt årets böndags- plakat.
	Kristofer	6. 8	5.47	—	8. 6 f	
16 M	Herbert	6. 5	5.49	0.17 f	8.32 f	
17 T	Gertrud	6. 2	5.52	1.37 f	9. 6 f	
18 O	Edvard	5.59	5.54	2.50 f	9.53 f	
19 T	Josef	5.56	5.56	3.50 f	10.55 f	
20 F	Joakim	5.54	5.59	4.36 f	0.10 e	
21 L	Bengt	5.51	6. 1	5.10 f	1.34 e	
22 S	Midf.-sönd.					<i>Bröd åt dem som hungra.</i> Ev. Joh. 6: 1—15. Högm. Matt. 26: 59—66 l. Ev. Ep. Rom. 6: 19—23 l. Gal. 4: 22—31.
	Viktor	5.48	6. 4	5.36 f	3. 0 e	
23 M	Gerda	5.45	6. 6	5.56 f	4.26 e	
24 T	Gabriel	5.42	6. 8	6.13 f	5.51 e	
25 O	Marie beb.-d.	5.39	6.11	6.29 f	7.15 e	<i>Bebildelsen.</i> Ev. Luk. 1: 26—38. Ep. Jes. 7: 10—15.
26 T	Emanuel	5.36	6.13	6.44 f	8.36 e	
27 F	Rudolf	5.33	6.15	7. 2 f	9.53 e	
28 L	Malkolm	5.30	6.18	7.20 f	11. 9 e	
29 S	5 i Fastan					<i>Jesus domes. Växande hat.</i> Ev. Joh. 8: 46—59. Högm. Matt. 27: 15—26 l. Ev. Ep. Hebr. 9: 11—15.
	Jonas	5.27	6.20	7.42 f	—	
30 M	Holger	5.24	6.23	8. 9 f	0.18 f	
31 T	Ester	5.21	6.25	8.45 f	1.21 f	

MARS

1 S

2 M

3 T

4 O

5 T

6 F

7 L

8 S

9 M

10 T

MARS

11 O

12 T

13 F

14 L

15 S

16 M

17 T

18 O

19 T

20 F

MARS

21 L

22 S

23 M

24 T

25 O

26 T

27 F

28 L

29 S

30 M

31 T

		APRIL				30 dagar
		○		☾		
		Upp t. m.	Ned t. m.	Upp t. m.	Ned t. m.	
1 O	Harald	5.18	6.27	9.28 f	2.17 f	
2 T	Gudmund	5.15	6.30	10.21 f	3. 1 f	
3 F	Ferdinand	5.12	6.32	11.23 f	3.37 f	
4 L	Ambrosius	5. 9	6.34	0.33 e	4. 5 f	
5 S	Palmsöndagen					<i>Avsked.</i> Ev. Joh. 12: 1—16. Ep. Fil. 2: 5—11.
	Nanna	5. 6	6.37	1.46 e	4.28 f	
6 M	VILHELM	5. 3	6.39	3. 2 e	4.47 f	
7 T	Ingemund	5. 0	6.41	4.22 e	5. 3 f	
8 O	Hemming	4.58	6.44	5.44 e	5.18 f	
9 T	Otto	4.55	6.46	7. 9 e	5.34 f	
10 F	Långfredagen					<i>Fäst korståfelse.</i> Ev. Luk. 23: 32—43. Högm. 5:e akten. Aft. 6:e akten.
	Ingvar	4.52	6.48	8.35 e	5.50 f	
11 L	Ulf	4.49	6.51	10. 1 e	6. 8 f	
12 S	Påskdagen					<i>Kristt uppståndelse.</i> Ev. Mark. 16: 1—8. Ep. 1 Kor. 15: 53—58 1. 1 Kor. 5: 7, 8.
	Julius	4.46	6.53	11.27 e	6.33 f	
13 M	Annand. Påsk					<i>Uppståndelsens vittnen.</i> Ev. Luk. 24: 13—35. Ep. Apg. 10: 34—43.
	ARTUR	4.43	6.56	—	7. 6 f	
14 T	Tiburtius	4.40	6.58	0.45 f	7.49 f	
15 O	Olivia	4.37	7. 0	1.50 f	8.46 f	
16 T	Patrik	4.34	7. 3	2.40 f	9.57 f	
17 F	Elias	4.32	7. 5	3.15 f	11.17 f	
18 L	Valdemar	4.29	7. 7	3.42 f	0.41 e	
19 S	1 e. Påsk					<i>Herren lever.</i> Ev. Joh. 20: 19—31. Ep. 1 Joh. 5: 4—10.
	Olavus Petri	4.26	7.10	4. 3 f	2. 7 e	
20 M	Amalia	4.23	7.12	4.20 f	3.31 e	
21 T	Anselm	4.20	7.15	4.35 f	4.53 e	
22 O	Albertina	4.17	7.17	4.49 f	6.14 e	
23 T	Georg	4.15	7.19	5. 5 f	7.33 e	
24 F	Vega	4.12	7.22	5.22 f	8.50 e	
25 L	Markus	4. 9	7.24	5.41 f	10. 2 e	
26 S	2 e. Påsk					<i>Herde och får.</i> Ev. Joh. 10: 11—16. Ep. 1 Petr. 2: 21—25.
	Teresia	4. 6	7.27	6. 7 f	11.10 e	
27 M	Engelbrekt	4. 4	7.29	6.38 f	—	
28 T	Ture	4. 1	7.31	7.18 f	0. 9 f	
29 O	Tyko	3.58	7.34	8. 8 f	0.59 f	
30 T	Mariana	3.56	7.36	9. 7 f	1.40 f	

APRIL

1 O

J 11

2 T

2 11

3 F

M 11

4 L

T 11

5 S

O 11

6 M

T 11

7 T

3 11

8 O

J 11

9 T

2 11

10 F

M 11

APRIL

11 L

12 S

13 M

14 T

15 O

16 T

17 F

18 L

19 S

20 M

APRIL

21 T

22 O

23 T

24 F

25 L

26 S

27 M

28 T

29 O

30 T

18—23 veckan		M A J				31 dagar	
		○		☾			
		Upp t. m.	Ned t. m.	Upp t. m.	Ned t. m.		
1 F	Valborg	● 3.53	7.38	10.13 f	2.10 f		
2 L	Filip	3.50	7.41	11.24 f	2.34 f		
3 S	3 e. Påsk						<i>Hemkomsten.</i> Ev. Joh. 16: 16—22. Ep. 1 Petr. 2: 11—20.
	Göta	3.48	7.43	0.39 e	2.54 f		
4 M	Monika	3.45	7.45	1.58 e	3.10 f		
5 T	Gotthard	3.43	7.48	3.18 e	3.25 f		
6 O	Sigmund	3.40	7.50	4.41 e	3.40 f		
7 T	Gustava	3.38	7.53	6. 8 e	3.55 f		
8 F	Åke	○ 3.35	7.55	7.37 e	4.12 f		
9 L	Jonatan	3.33	7.57	9. 6 e	4.33 f		
10 S	4 e. Påsk						<i>Reformationsdagen.</i> Ev. Matt. 11: 25—30. Predikotexter enligt årets böndagsplakat.
	2 Böndagen						
	Esbjörn	3.30	8. 0	10.30 e	5. 1 f		
11 M	MÄRTA	3.28	8. 2	11.42 e	5.40 f		
12 T	CHARLOTTA	3.25	8. 4	—	6.34 f		
13 O	Linnea	3.23	8. 7	0.40 f	7.43 f		
14 T	Halvard	3.21	8. 9	1.21 f	9. 2 f		
15 F	SOFIA	● 3.19	8.11	1.50 f	10.26 f		
16 L	Hilma	3.16	8.13	2.12 f	11.52 f		
17 S	Bönsöndagen						<i>Bönen.</i> Ev. Joh. 16: 23—33. Ep. Jak. 1: 22—27.
	Rebecka	3.14	8.15	2.30 f	1.17 e		
18 M	Erik	3.12	8.18	2.45 f	2.39 e		
19 T	Alrik	3.10	8.20	2.59 f	3.58 e		
20 O	KAROLINA	3. 8	8.22	3.13 f	5.17 e		
21 T	Kristi him.f.-d.						<i>Från förbedring till upphöjelse.</i> Ev. Mark. 16: 14—20. Ep. Apg. 1: 11—11.
	Konstantin	3. 6	8.24	3.28 f	6.34 e		
22 F	Henning	● 3. 4	8.26	3.45 f	7.49 e		
23 L	Desideria	3. 2	8.28	4. 8 f	8.59 e		
24 S	6 e. Påsk						<i>Forbiddet av Anden.</i> Ev. Joh. 15: 26—16: 4. Ep. 1 Petr. 4: 7—11.
	Ragnvald	3. 0	8.30	4.36 f	10. 1 e		
25 M	Urban	2.58	8.32	5.12 f	10.55 e		
26 T	Vilhelmina	2.56	8.34	5.59 f	11.39 e		
27 O	Blenda	2.55	8.36	6.54 f	—		
28 T	INGEBORG	2.53	8.38	7.57 f	0.13 f		
29 F	Baltsar	2.51	8.40	9. 5 f	0.39 f		
30 L	Fritjof	● 2.50	8.42	10.19 f	1. 0 f		
31 S	Pingstdagen						<i>Andens utgjutande.</i> Ev. Joh. 14: 23—31. Ep. Apg. 2: 1—18.
	Isabella	2.48	8.43	11.34 f	1.17 f		

MAJ

1 F

2 L

3 S

4 M

5 T

6 O

7 T

8 F

9 L

10 S

MAJ

11 M

12 T

13 O

14 T

15 F

16 L

17 S

18 M

19 T

20 O

MAJ

21 T

22 F

23 L

24 S

25 M

26 T

27 O

28 T

29 F

30 L

31 S

23—27 veckan

JUNI

30 dagar

		○		☾		
		Upp t. m.	Ned t. m.	Upp t. m.	Ned t. m.	
1M	Annand.Pingst					<i>Andens väg genom världen.</i> Ev. Joh. 3: 16—21. Ep. Apg. 10: 42—48.
	Nikodemus	2.47	8.45	0.51 e	1.33 f	
2T	Rutger	2.46	8.47	2.13 e	1.46 f	
3O	Ingemar	2.44	8.48	3.37 e	2. 1 f	
4T	Holmfrid	2.43	8.50	5. 3e	2.17 f	
5F	Bo	2.42	8.51	6.34 e	2.36 f	
6L	GUSTAV ○	2.41	8.53	8. 3e	2.59 f	
7S	Hel. Tref. dag					<i>Andens nya liv.</i> Ev. Joh. 3: 1—15. Ep. Rom. 11: 33—36.
	Robert	2.40	8.54	9.24 e	3.32 f	
8M	Salomon	2.39	8.55	10.31 e	4.19 f	
9T	Börje	2.38	8.56	11.20 e	5.23 f	
10O	Svante	2.37	8.57	11.55 e	6.42 f	
11T	BERTIL	2.36	8.58	—	8. 9f	
12F	Eskil	2.36	8.59	0.20 f	9.35 f	
13L	Aina ○	2.35	9. 0	0.39 f	11. 2 f	
14S	1 e. Tref.					<i>Oersättliga värden.</i> Ev. Luk. 16: 19—31. Ep. 1 Joh. 4: 16—21.
	Håkan	2.35	9. 1	0.54 f	0.25 e	
15M	Justina	2.34	9. 2	1. 8 f	1.46 e	
16T	Axel	2.34	9. 3	1.22 f	3. 4e	
17O	Torborg	2.34	9. 4	1.37 f	4.20 e	
18T	Björn	2.33	9. 4	1.53 f	5.36 e	
19F	Germund	2.33	9. 5	2.13 f	6.48 e	
20L	Flora	2.33	9. 5	2.39 f	7.53 e	
21S	2 e. Tref.					<i>Kallelsen till Guds rike.</i> Ev. Luk. 14: 16—24. Ep. 1 Joh. 3: 13—18.
	Alf ●	2.33	9. 5	3.11 f	8.52 e	
22M	Paulina	2.34	9. 5	3.54 f	9.38 e	
23T	ADOLF	2.34	9. 5	4.46 f	10.17 e	
24O	Joh:sDöp:s dag					<i>Förd och himmel.</i> Ev. Luk. 1: 57—80. Ep. Jes. 40: 1—8.
	1. Midsomm.-d.	2.34	9. 6	5.46 f	10.45 e	
25T	David	2.35	9. 5	6.54 f	11. 7e	
26F	Rakel	2.35	9. 5	8. 5 f	11.25 e	
27L	Selma	2.36	9. 5	9.18 f	11.41 e	
28S	3 e. Tref.					<i>Guds förekommande nåd.</i> Ev. Luk. 15: 1—10. Ep. 1 Petr. 5: 6—11.
	Leo	2.37	9. 5	10.33 f	11.54 e	
29M	Petrus ○	2.37	9. 4	11.51 f	—	
30T	Elof	2.38	9. 4	1.10 e	0. 7 f	

JUNI

1 M

2 T

3 O

4 T

5 F

6 L

7 S

8 M

9 T

10 O

JUNI

11 T

12 F

13 L

14 S

15 M

16 T

17 O

18 T

19 F

20 L

JUNI

21 S

22 M

23 T

24 O

25 T

26 F

27 L

28 S

29 M

30 T

		☉		☾		
		Upp t. m.	Ned t. m.	Upp t. m.	Ned t. m.	
1 O	Aron	2.39	9. 3	2.33e	0.22 f	
2 T	Rosa	2.40	9. 3	4. 0e	0.38 f	
3 F	Aurora	2.41	9. 2	5.29e	0.58 f	
4 L	Ulrika	2.42	9. 1	6.54e	1.25 f	
5 S	4 e. Tref. Melker	2.43	9. 0	8.11e	2. 4 f	<i>Människors dom och Guds dom.</i> Ev. Luk. 6: 36—42. Ep. Rom. 8: 18—23.
6 M	Esaias ○	2.45	8.59	9.10e	2.58 f	
7 T	Klas	2.46	8.58	9.52e	4.12 f	
8 O	Kjell	2.47	8.57	10.22e	5.39 f	
9 T	Götilda	2.49	8.56	10.45e	7.10 f	
10 F	Anund	2.50	8.54	11. 2e	8.41 f	
11 L	Eleonora	2.52	8.53	11.17e	10. 7 f	
12 S	5 e. Tref. 3 Böndagen Herman ○	2.54	8.52	11.31e	11.31 f	<i>Missionsdagen.</i> Ev. Matt. 28: 18—20. Prediko- texter enligt årets böndags- plakat.
13 M	Joel	2.55	8.50	11.45e	0.52e	
14 T	Folke	2.57	8.49	—	2.11e	
15 O	Ragnhild	2.59	8.47	0. 1 f	3.25e	
16 T	Reinhold	3. 0	8.46	0.20 f	4.37e	
17 F	Alexis	3. 2	8.44	0.44 f	5.45e	
18 L	FREDRIK	3. 4	8.42	1.13 f	6.46e	
19 S	6 e. Tref. Sara	3. 6	8.40	1.52 f	7.37e	<i>Guds lag.</i> Ev. Matt. 5: 20—26. Ep. Rom. 6: 3—11.
20 M	MARGARETA ●	3. 8	8.39	2.40 f	8.18e	
21 T	Johanna	3.10	8.37	3.37 f	8.50e	
22 O	Magdalena	3.12	8.35	4.43 f	9.13e	
23 T	Emma	3.14	8.33	5.53 f	9.32e	
24 F	Kristina	3.16	8.31	7. 6 f	9.48e	
25 L	Jakob	3.18	8.29	8.20 f	10. 2e	
26 S	Kristi förkl. d. Jesper	3.20	8.26	9.36 f	10.17e	<i>På förklaringsens berg.</i> Ev. Matt. 17: 1—8. Ep. 2 Petr. 1: 16—18.
27 M	Marta	3.22	8.24	10.53 f	10.30e	
28 T	Botvid ●	3.25	8.22	0.14e	10.44e	
29 O	Olof	3.27	8.20	1.37e	11. 1e	
30 T	Algot	3.29	8.18	3. 1e	11.25e	
31 F	Elin	3.31	8.15	4.25e	11.56e	

JULI

1 O

J 11

2 T

J 12

3 F

J 13

4 L

J 14

5 S

J 15

6 M

J 16

7 T

J 17

8 O

J 18

9 T

J 19

10 F

J 20

JULI

11 L

12 S

13 M

14 T

15 O

16 T

17 F

18 L

19 S

20 M

JULI

21 T

22 O

23 T

24 F

25 L

26 S

27 M

28 T

29 O

30 T

31 F

31—36 veckan		AUGUSTI				31 dagar	
		☉		☾			
		Upp	Ned	Upp	Ned		
		t. m.	t. m.	t. m.	t. m.		
1 L	Per	3.33	8.13	5.46e	—		
2 S	8 e. Tref.					<i>Välfärelse.</i> Ev. Matt. 7: 15—21. Ep. Rom. 8: 12—17.	
	Karin	3.36	8.11	6.53e	0.42 f		
3 M	Tage	3.38	8. 8	7.44e	1.45 f		
4 T	Arne	○ 3.40	8. 6	8.21e	3. 4 f		
5 O	Ulrik	3.42	8. 3	8.46e	4.34 f		
6 T	Sixten	3.45	8. 1	9. 6e	6. 8 f		
7 F	Arnold	3.47	7.58	9.22e	7.40 f		
8 L	Sylvia	3.49	7.56	9.37e	9. 7 f		
9 S	9 e. Tref.					<i>Förvaltning under ansvar.</i> Ev. Luk. 16: 1—9. Ep. 1 Kor. 10: 6—13.	
	Roland	3.52	7.53	9.52e	10.31 f		
10 M	Lars	3.54	7.51	10. 7e	11.53 f		
11 T	Susanna	● 3.56	7.48	10.25e	1.12 e		
12 O	Klara	3.58	7.45	10.47e	2.26e		
13 T	Hillevi	4. 1	7.43	11.15e	3.36e		
14 F	Ebbe	4. 3	7.40	11.51e	4.40e		
15 L	Stella	4. 5	7.37	—	5.34e		
16 S	10 e. Tref.					<i>Förspilda tillfällen.</i> Ev. Luk. 19: 41—47. Ep. 1 Kor. 12: 2—11.	
	Brynnolf	4. 8	7.35	0.36 f	6.18e		
17 M	Verner	4.10	7.32	1.31 f	6.52e		
18 T	Helena	4.12	7.29	2.34 f	7.20e		
19 O	Magnus	● 4.15	7.27	3.42 f	7.41e		
20 T	Bernhard	4.17	7.24	4.55 f	7.58e		
21 F	JOSEFINA	4.19	7.21	6. 9 f	8.12e		
22 L	Henrietta	4.22	7.18	7.26 f	8.25e		
23 S	11 e. Tref.					<i>Sann och falsk rättfärdighet.</i> Ev. Luk. 18: 9—14. Ep. 1 Kor. 15: 1—10.	
	Signe	4.24	7.15	8.43 f	8.38e		
24 M	Bartolomeus	4.26	7.12	10. of	8.51e		
25 T	LOVISA	4.29	7.10	11.21 f	9. 6e		
26 O	Östen	4.31	7. 7	0.43e	9.26e		
27 T	Rolf	● 4.33	7. 4	2. 6e	9.53e		
28 F	Augustin	4.36	7. 1	3.26e	10.31e		
29 L	Hans	4.38	6.58	4.37e	11.24e		
30 S	12 e. Tref.					<i>Tungans bruk.</i> Ev. Mark. 7: 31—37. Ep. 2 Kor. 3: 4—18.	
	Albert	4.40	6.55	5.34e	—		
31 M	Arvid	4.42	6.52	6.17e	0.36 f		

AUGUSTI

1 L

2 S

3 M

4 T

5 O

6 T

7 F

8 L

9 S

10 M

AUGUSTI

11 T

12 O

13 T

14 F

15 L

16 S

17 M

18 T

19 O

20 T

AUGUSTI

21 F

22 L

23 S

24 M

25 T

26 O

27 T

28 F

29 L

30 S

31 M

36—40 veckan

SEPTEMBER

30 dagar

		☉		☾		
		Upp t. m.	Ned t. m.	Upp t. m.	Ned t. m.	
1 T	Samuel	4.45	6.50	6.46e	2. 1 f	
2 O	Justus	4.47	6.47	7. 9e	3.31 f	
3 T	Alfhild	4.49	6.44	7.27e	5. 4 f	
4 F	Moses	4.52	6.41	7.42e	6.36 f	
5 L	Adela	4.54	6.38	7.57e	8. 5 f	
6 S.	13 e. Tref.					<i>Barmhärtighet.</i>
	Sakarias	4.56	6.35	8.13e	9.29 f	Ev. Luk. 10:23—37. Ep. Gal. 3:21—28 l. Gal. 3:16—22.
7 M	Regina	4.58	6.32	8.30e	10.52 f	
8 T	Alma	5. 1	6.29	8.50e	0.10e	
9 O	Augusta	5. 3	6.26	9.15e	1.24e	
10 T	Tord	5. 5	6.23	9.47e	2.31e	
11 F	Dagny	5. 8	6.20	10.29e	3.28e	
12 L	TYRA	5.10	6.17	11.20e	4.17e	
13 S	14 e. Tref.					<i>Tacksamhet.</i>
	Ambjörn	5.12	6.14	—	4.54e	Ev. Luk. 17: 11—19. Ep. Gal. 5: 16—24.
14 M	Ida	5.14	6.11	0.22 f	5.23e	
15 T	Sigrid	5.17	6. 8	1.29 f	5.45e	
16 O	Eufemia	5.19	6. 5	2.42 f	6. 4e	
17 T	Hildegard	5.21	6. 2	3.56 f	6.20e	
18 F	Alvar	5.23	5.59	5.13 f	6.32e	
19 L	FREDRIKA	5.26	5.56	6.31 f	6.45e	
20 S	15 e. Tref.					<i>Det dagliga brödet.</i>
	Agda	5.28	5.53	7.50 f	6.59e	Ev. Matt. 6: 24—34. Ep. Gal. 5: 25—6: 10.
21 M	Matteus	5.30	5.50	9.10 f	7.13e	
22 T	Maurits	5.33	5.47	10.32 f	7.32e	
23 O	Tekla	5.35	5.44	11.55 f	7.56e	
24 T	Gerhard	5.37	5.42	1.16e	8.29e	
25 F	Signild	5.39	5.39	2.29e	9.14e	
26 L	Enar	5.42	5.36	3.28e	10.17e	
27 S	16 e. Tref.					<i>Dödens skugga.</i>
	DAGMAR	5.44	5.33	4.14e	11.35e	Ev. Luk. 7: 11—17. Ep. Ef. 3: 13—21.
28 M	LENNART	5.46	5.30	4.46e	—	
29 T	Mikael	5.49	5.27	5.11e	1. 2 f	
30 O	Helge	5.51	5.24	5.30e	2.33 f	

SEPTEMBER

1 T

2 O

3 T

4 F

5 L

6 S

7 M

8 T

9 O

10 T

SEPTEMBER

11 F

12 L

13 S

14 M

15 T

16 O

17 T

18 F

19 L

20 S

SEPTEMBER

21 M

22 T

23 O

24 T

25 F

26 L

27 S

28 M

29 T

30 O

40—44 veckan

OKTOBER

31 dagar

		○		☾		
		Upp t. m.	Ned t. m.	Upp t. m.	Ned t. m.	
1 T	Ragnar	5.53	5.21	5.45 e	4. 3 f	
2 F	LUDVIG ○	5.55	5.18	6. 0 e	5.33 f	
3 L	Evald	5.58	5.15	6.14 e	7. 0 f	
4 S	17 e. Tref. D. h. Mikael's d.					<i>Storhet och ringhet.</i> Ev. Matt. 18: 1—10. Ep. Uppb. 12: 7—12.
	Frans	6. 0	5.12	6.32 e	8.27 f	
5 M	Bror	6. 2	5. 9	6.51 e	9.48 f	
6 T	Jenny	6. 5	5. 6	7.14 e	11. 6 f	
7 O	Birgitta	6. 7	5. 3	7.44 e	0.18 e	
8 T	Nils	6.10	5. 0	8.22 e	1.22 e	
9 F	INGRID ●	6.12	4.57	9.10 e	2.14 e	
10 L	Helmer	6.14	4.54	10. 7 e	2.55 e	
11 S	18 e. Tref. 4 Böndagen					<i>Tacksägelsedagen.</i> Ev. Rom. 11: 33—36. Prediko- texter enligt årets böndags- plakat.
	Erling	6.17	4.52	11.13 e	3.26 e	
12 M	Valfrid	6.19	4.49	—	3.51 e	
13 T	Teofil	6.21	4.46	0.24 f	4.10 e	
14 O	Manfred	6.24	4.43	1.38 f	4.26 e	
15 T	Hedvig	6.26	4.40	2.53 f	4.39 e	
16 F	Fingal	6.29	4.37	4.11 f	4.51 e	
17 L	Antoinetta ●	6.31	4.35	5.31 f	5. 4 e	
18 S	19 e. Tref.					<i>Trons trångmål.</i> Ev. Matt. 9: 1—8. Ep. Ef. 4: 22—28.
	Lukas	6.33	4.32	6.53 f	5.19 e	
19 M	Tore	6.36	4.29	8.18 f	5.36 e	
20 T	Kasper	6.38	4.26	9.43 f	5.58 e	
21 O	Birger	6.41	4.23	11. 8 f	6.28 e	
22 T	Seved	6.43	4.21	0.25 e	7.10 e	
23 F	Sören	6.46	4.18	1.28 e	8. 7 e	
24 L	Evert ●	6.48	4.15	2.18 e	9.18 e	
25 S	20 e. Tref.					<i>Andlig försumlighet.</i> Ev. Matt. 22: 1—14. Ep. Ef. 5: 15—20.
	Inga	6.51	4.12	2.53 e	10.42 e	
26 M	Amanda	6.53	4.10	3.17 e	—	
27 T	Sabina	6.56	4. 7	3.37 e	0.10 f	
28 O	Simon	6.58	4. 4	3.52 e	1.40 f	
29 T	Viola	7. 1	4. 2	4. 7 e	3. 7 f	
30 F	Elsa	7. 3	3.59	4.20 e	4.34 f	
31 L	Edit ○	7. 6	3.57	4.34 e	5.59 f	

OKTOBER

1 T

2 11

2 F

11 21

3 L

11 21

4 S

11 21

5 M

11 21

6 T

11 21

7 O

11 21

8 T

11 21

9 F

11 21

10 L

11 21

1925

— 42 —

OKTOBER

11 S

12 M

13 T

14 O

15 T

16 F

17 L

18 S

19 M

20 T

OKTOBER

21 O

22 T

23 F

24 L

25 S

26 M

27 T

28 O

29 T

30 F

31 L

45—49 veckan

NOVEMBER

30 dagar

		☉		☾		
		Upp t.	Ned m.	Upp t.	Ned m.	
1 S	21 e. Tref. Alla helgons d. Allhelgonad.	7. 8	3.54	4.51 e	7.23 f	<i>Helgonen. Ev. Matt. 5: 1—12. Ep. Uppb. 7: 9—17 l. Uppb. 7: 2—4, 9—12.</i>
2 M	Tobias	7.11	3.51	5.12 e	8.45 f	
3 T	Hubert	7.13	3.49	5.38 e	10. 0 f	
4 O	Sverker	7.16	3.46	6.13 e	11. 9 f	
5 T	EUGEN	7.18	3.44	6.57 e	0. 8 e	
6 F	GUSTAV ADOLF	7.21	3.42	7.52 e	0.54 e	
7 L	Ingegerd	7.23	3.39	8.55 e	1.30 e	
8 S	22 e. Tref. Vendela	7.26	3.37	10. 4 e	1.57 e	<i>Inbördes förlåtelse. Ev. Matt. 18: 23—35. Ep. Fil. 1: 3—11.</i>
9 M	Teodor	7.28	3.35	11.17 e	2.18 e	
10 T	Martin Luther	7.31	3.32	—	2.34 e	
11 O	Mårten	7.33	3.30	0.32 f	2.48 e	
12 T	Konrad	7.36	3.28	1.48 f	3. 0 e	
13 F	KRISTIAN	7.38	3.25	3. 6 f	3.11 e	
14 L	Emil	7.41	3.23	4.29 f	3.24 e	
15 S	23 e. Tref. Leopold	7.43	3.21	5.52 f	3.40 e	<i>Medborgarsinne. Ev. Ma t. 22: 15—22. Ep. Fil. 3: 17—4: 3.</i>
16 M	EDMUND	7.45	3.19	7.20 f	3.59 e	
17 T	NAPOLEON	7.48	3.17	8.49 f	4.25 e	
18 O	Magnhild	7.50	3.15	10.11 f	5. 3 e	
19 T	Elisabet	7.53	3.13	11.22 f	5.55 e	
20 F	Pontus	7.55	3.11	0.19 e	7. 5 e	
21 L	Helga	7.57	3. 9	0.58 e	8.27 e	
22 S	Domssönd. Cecilia	8. 0	3. 8	1.26 e	9.53 e	<i>Den yttersta domen. Ev. Matt. 25: 31—46. Ep. 2 Tess. 1: 3—10.</i>
23 M	Klemens	8. 2	3. 6	1.46 e	11.23 e	
24 T	Gudrun	8. 4	3. 4	2. 3 e	—	
25 O	Katarina	8. 7	3. 2	2.17 e	0.51 f	
26 T	Torkel	8. 9	3. 1	2.30 e	2.16 f	
27 F	ASTRID	8.11	2.59	2.43 e	3.40 f	
28 L	Malte	8.13	2.58	2.58 e	5. 3 f	
29 S	1 i Advent Sune	8.15	2.56	3.15 e	6.24 f	<i>Herrens ankomst till sin församling. Ev. Matt. 21: 1—9. Högm. Joh. 18: 36, 37. Aft. Ps. 24: 1—10.</i>
30 M	Anders	8.17	2.55	3.38 e	7.43 f	

NOVEMBER

1 S

0 11

2 M

1 11

3 T

2 11

4 O

3 11

5 T

4 11

6 F

5 11

7 L

6 11

8 S

7 11

9 M

8 11

10 T

9 11

NOVEMBER

11 O

12 T

13 F

14 L

15 S

16 M

17 T

18 O

19 T

20 F

NOVEMBER

21 L

22 S

23 M

24 T

25 O

26 T

27 F

28 L

29 S

30 M

49—53 veckan

DECEMBER

31 dagar

		☉		☾		
		Upp t. m.	Ned t. m.	Upp t. m.	Ned t. m.	
1	T OSKAR	8.19	2.54	4. 8 e	8.55 f	
2	O Beata	8.21	2.53	4.48 e	9.58 f	
3	T Lydia	8.23	2.52	5.39 e	10.51 f	
4	F Barbro	8.25	2.51	6.39 e	11.31 f	
5	L Sven	8.27	2.50	7.46 e	0. 1 e	
6	S 2 i Advent NIKOLAUS	8.29	2.49	8.57 e	0.23 e	Väntan på Herrens dag. Ev. Luk. 21: 25—36. Högm. Luk. 12: 35—40. Aft. Hebr. 10: 35—39.
7	M Agaton	8.30	2.48	10.10 e	0.41 e	
8	T Virginia	8.32	2.47	11.25 e	0.56 e	
9	O Anna	8.34	2.46	—	1. 8 e	
10	T Malin	8.35	2.46	0.41 f	1.20 e	
11	F Daniel	8.36	2.45	2. 0 f	1.31 e	
12	L Alexander	8.38	2.45	3.22 f	1.46 e	
13	S 3 i Advent Lucia	8.39	2.44	4.47 f	2. 2 e	Herrens förelöpare. Ev. Matt. 11: 2—10. Högm. Matt. 11: 11—19. Aft. 2 Petr. 1: 19—21.
14	M Sten	8.40	2.44	6.16 f	2.25 e	
15	T Gottfrid	8.42	2.44	7.44 f	2.56 e	
16	O Assar	8.43	2.44	9. 4 f	3.41 e	
17	T Inge	8.44	2.44	10.10 f	4.46 e	
18	F Abraham	8.44	2.44	10.58 f	6. 5 e	
19	L Isak	8.45	2.44	11.32 f	7.35 e	
20	S 4 i Advent Israel	8.46	2.45	11.55 f	9. 5 e	Herren är nära. Ev. Joh. 1: 19—28. Högm. Joh. 3: 22—36. Aft. Jes. 40: 9—11.
21	M Tomas	8.47	2.45	0.12 e	10.36 e	
22	T Natanael	8.47	2.45	0.26 e	—	
23	O Adam	8.48	2.46	0.40 e	0. 2 f	
24	T Eva	8.48	2.47	0.52 e	1.26 f	Jesus födelse. Ev. Luk. 2: 1—20. Högm. Joh. 1: 1—14. Aft. Hebr. 1: 1—3.
25	F Juldagen	8.48	2.47	1. 5 e	2.48 f	
26	L D. h. Stefanus' d. 1. Annand. Jul Stefan	8.49	2.48	1.22 e	4. 9 f	Martyrerna. Ev. Matt. 23: 34—39. Högm. Matt. 10: 32—39. Aft. 1 Petr. 4: 12—19.
27	S Sönd. e. Jul Johannes	8.49	2.49	1.42 e	5.27 f	Jesus barnlöshets ringa villkor. Ev. Luk. 2: 33—40. Högm. Luk. 12: 32. Aft. Jes. 40: 26—31.
28	M Menlösa barns d.	8.49	2.50	2.10 e	6.42 f	
29	T Abel	8.49	2.51	2.45 e	7.48 f	
30	O Set	8.48	2.52	3.31 e	8.46 f	
31	T Sylvester	8.48	2.54	4.27 e	9.31 f	

DECEMBER

1 T

2 O

3 T

4 F

5 L

6 S

7 M

8 T

9 O

10 T

DECEMBER

11 F

12 L

13 S

14 M

15 T

16 O

17 T

18 F

19 L

20 S

DECEMBER

21 M

22 T

23 O

24 T

25 F

26 L

27 S

28 M

29 T

30 O

31 T

Svenska Missions-Förbundets Styrelse.

- Riksdagsman Sv. Bengtsson, Norup, *Vanås*, ordf. Tel. Vanås 88 (över Kristianstad) och Stockholm 150 30.
Direktör L. E. Larsson, *Uppsala*. Tel. 4 42.
Missionssekreterare Axel Andersson, Upplandsg. 72, *Stockholm*. Tel. 812 28.
Grosshandlare And. Löffberg, *Karlstad*. Tel. 9 98.
Grosshandlare A. E. Ljung, *Malmö*. Tel. 46 88.
Distriktsförest. L. Hallén, *Uppsala*, vice ordf. Tel. 3 77.
Pastor Aug. Rosén, Döbelnsg. 40, *Stockholm*. Tel. Vasa 68 15.
Riksdagsman O. Johansson, *Norredsbryn*. Tel. 19.
Pastor P. M. Mårtensson, Östra Husarg. 17, *Göteborg*. Tel. 94 41.
Rektor E. Kruse, *Östersund*. Tel. 17 79.
Landsfogde Frans Hjortsberg, *Jönköping*. Tel. 8 83.
Doktor K. E. Laman, *Stjärnorp*. Tel. Stjärnorp 39 A.
- Suppleanter.*
- Fabrikör J. A. Norell, *Söderhamn*. Tel. 1 63.
Grosshandl. Wilh. Norlander, Karlavägen 7, *Stockholm*. Tel. 60 23.
Bokhandl. John H. Ericson, *Sala*. Tel. 81.
Riksbankofullmäktig E. A. Nilson, Fagus, *Lidingö Villastad*. Tel. Lidingö 6 90.

Missionsutskottet.

- Riksdagsman Sv. Bengtsson, ordf.
Missionssekreterare Axel Andersson.
Direktör L. E. Larsson.
Distriktsförest. L. Hallén.
Pastor Aug. Rosén.
Grosshandl. Wilh. Norlander.

Beredningsutskottet.

- Riksdagsman Sv. Bengtsson, ordf.
Missionsföreståndare J. Nyrén.
Missionssekreterare J. E. Lundahl.
Missionssekreterare Axel Andersson.
Direktör Axel Grönkvist.

Suppleanter.

- Distriktsförest. L. Hallén.
Pastor Aug. Rosén.

Kvinnliga ledamöter.

- Fru Ida Fernström.
Fru Sigrid Högberg.
Fru Augusta Pettersson.
-

Undervisningsrådet.

Missionsföreståndare J. Nyrén, ordf.
Missionssekreterare Axel Andersson.
Redaktör J. Hellström, Barnhusgatan 10, *Stockholm*.
Rektor Gust. Mosesson, *Lidingö Villastad*.
Missionslärare G. Blömberg, *Lidingö Villastad*.
Undervisningsrådet N. Schenke, Eriksbergsg. 13, *Stockholm*.

Suppleanter.

Redaktör N. P. Ollén, *Djursholm*.
Pastor D. Hedegård, *Eslöv*.

Predikantrådet.

Distriktsförest. J. E. Jansson, *Linköping*, ordf.
Rektor Gust. Mosesson, *Lidingö Villastad*, sekret.
Distriktsförest. L. Hallén, *Uppsala*.
Missionssekreterare Axel Andersson, *Stockholm*.
Distriktsförest. O. Lidén, *Gävle*.

Suppleant.

Redaktör J. Hellström, *Stockholm*.

Lönenämnden.

Riksdagsman Sv. Bengtsson, ordf.
Direktör L. E. Larsson.
Grossh. And. Löfberg.
Grosshandl. Wilh. Norlander.

Pensionskassan.

Styrelse.

Riksdagsman Sv. Bengtsson, Norup, *Vanås*, ordf.
Direktör L. E. Larsson, *Uppsala*.
Grossh. Wilh. Norlander, *Stockholm*.
Pastor P. M. Mårtensson, Östra Husarg. 17, *Göteborg*.
Pastor Aug. Rosén, Döbelnsgat. 40, *Stockholm*.

Suppleanter.

Missionssekreterare Axel Andersson, *Stockholm*.
Distriktsföreståndare O. Olofsson, *Göteborg*.

Kamrer.

J. A. Lindberg, Högbergsgatan 27 A, *Stockholm*. Tel. Söder
306 68.

Söndagsskolkommittén.

Distriktsförest. Sam. Larsson, *Örebro*, ordf.
Missionssekreterare Axel Andersson, *Stockholm*.
Missionslärare Gust. Blomberg, *Lidingö Villastad*, v. ordf.
Direktör Axel Grönkvist, *Stockholm*.
Seminarielärare V. Wikholm, *Strängnäs*.
Distriktsföreståndare L. Hallén, *Uppsala*.
Redaktör C. Bergström, *Jönköping*.

Suppleanter.

Folkskollärare Sigurd Heedman, *Västervik*.
Folkskollärare H. Berglind, *Stockholm*.

Kommitténs sekreterare:

Fil. kand. Gust. Vallinder, *Grängesberg*.

Sekreterare för söndagsskolverksamheten.

Vakant.

Församlingstjänarinnekommittén.

Riksdagsman Sv. Bengtsson, *Norup, Vanås*, ordf.
Missionslärare Bruno Nyström, *Lidingö Villastad*.
Distriktsförest. Sam. Larsson, *Örebro*, sekr.

Kommittén för bokförlaget.

Direktör Axel Grönkvist, *Stockholm*.
Missionssekreterare Jakob E. Lundahl, *Sundbyberg*.
Missionslärare Bruno Nyström, *Lidingö Villastad*.
Redaktör Joh. Hellström, *Barnhusg. 10, Stockholm*.
Redaktör N. P. Ollén, *Djursholm*.

Svenska Missions-Förbundets revisorer.

Direktör J. Erik Carlsson, *Dalagatan 56 B, Stockholm*.
Tel. Norr 191 50.
Grosshandlare Eric Lindvall, *Uppsala*.
Grosshandl. Nath. Rathsman, *Dalag. 1 B, Stockholm*. Tel.
302 86.

Suppleant.

Kamrer K. J. Adrén, *Stockholm*.
Direktör K. J. Johansson, *Stockholm*.

Svenska Missions-Förbundets Expedition.

Barnhusgatan 10, *Stockholm*.

Telefoner: 40 75 och 85 25 samt Norr 46 34 och Norr 74 15.
Linjeväljare till alla avdelningarna.
Telegramadress: Förbundet, *Stockholm*.

*

J. Nyrén, missionsföreståndare.

Bostad: Barnhusg. 10, 3 tr., *Stockholm*. Tel. Norr 217 59.

Jakob E. Lundahl, expeditionsskreterare och sekreterare för yttre missionen.

Bostad: Lilla Alby, *Sundbyberg*. Tel. Sundbyb. 13 09.

Axel Andersson, sekreterare för inre missionen.

Bostad: Upplandsg. 72, *Stockholm*. Tel. 812 28.

Axel Grönkvist, ekonomidirektör.

Bostad: Danderydsg. 22, *Stockholm*. Tel. Norr 148 35.

Theodor Anderson, red.-sekreterare.

Bostad: Tottvägen 9, 2 tr., *Råsunda*. Tel. Råsunda 4 04.

C. W. Lembke, biträdande sekreterare för yttre missionen.

Bostad: Barnhusg. 10, 2 tr., *Stockholm*. Tel. Norr 39 29.

Stenografer.

Ester Johansson, Riddareg. 62, *Stockholm*. Tel. Ö. 62 45.

Rut Samuelsson, Döbelnsg. 6, *Stockholm*. Tel. Norr 16 29.

Maria Nordlund, Hjärneg. 1, *Stockholm*. Tel. Kh. 30 09.

Judit Friberg, Nybrog. 53, *Stockholm*. Tel. Ö. 18 19.

Kassaavdelningen.

Elin Eriksson, kassakamrer.

Bostad: Barnhusg. 10, *Stockholm*. Tel. Norr 30 44.

Maria Håkanson, kassörska.

Bostad: Karlavägen 43, *Stockholm*.

Ocris Bäckman, kontorist.

Bostad: Brännkyrkag. 77, *Stockholm*. Tel. Söder 47 10.

Hildur Petterson, kontorist.

Bostad: Högbergsg. 27 A, *Stockholm*. Tel. S. 303 30.

Emy Lewin, stenograf.

Bostad: Västmannagat. 32, *Stockholm*. Tel. V. 145 56.

E. Sjöberg. Bostad: Vikingag. 9 B, *Stockholm*. Tel. V. 18 25.
S. Qvarnström, expeditjonsbiträde.
Bostad: Enskedevägen 127, *Enskede*. Tel. Enskede 3 70.

Bokförlaget och Tidningsexpeditionen.

Axel Grönkvist, direktör. Adress och telefon se föregående sida.

David Medeen, lagerchef.

Bostad: Borgen, *Stocksund*. Tel. Stocksund 4 45.

Kontorister:

Berta Karlson, Kronobergsgat. 28, *Stockholm*. Tel. Kh. 25 82.

Agda Wännlund, Västmannag. 32, *Stockholm*. Tel. 140 81.

Annie Bergström, Grevtureg. 72, *Stockholm*. Tel. Ö. 34 91.

Lagerbiträden:

F. Danielsson, Västmannag. 32, *Stockholm*. Tel. Vasa 51 12.

D. Danielsson. Bostad och tel. se föreg.

Lydia Danielsson. Bostad och tel. se föreg.

Bertil Johansson, Rådmansgatan 49, *Stockholm*.

Anna Pettersson, Birger Jarlsgatan 107, *Stockholm*.

Svenska Missions-Förbundets Tidningar.

Missionsförbundet.

Redaktör: Joh. Hellström.

Bostad: Barnhusgat. 10, 4 tr., *Stockholm*. Tel. 228 68.

Ungdomsvännen.

Redaktör: Joh. Gustafsson.

Bostad: Västmannagatan 32, *Stockholm*. Tel. 802 70.

Junioren.

Redaktör: Arthur Wallin.

Bostad: S. Ringvägen 5, *Gävle*. Tel. 24 25.

Bärnavännen.

Redaktörer: Missionär A. Walder och fru Signe Walder,
Östra Ågatan 63, *Uppsala*. Tel. 29 28.

Svenska Missions-Förbundets Ungdom.

(S. M. U.)

Kommitté.

Valda ur Svenska Missions-Förbundets Styrelse:

Riksdagsman Sv. Bengtsson, Norup, *Vanås*, vice ordf.

Missionssekreterare Axel Andersson, *Stockholm*.

Pastor Aug. Rosén, Döbelnsgatan 40, *Stockholm*.

Distriktsförest. L. Hallén, *Uppsala*.

Grosshandl. A. E. Ljung, *Malmö*.

Valda ur Svenska Missions-Förbundets Ungdom:

Missionslärare Bruno Nyström, Missionsskolan, *Lidingö Villastad*, ordf.

Sekreterare Joh. Gustafsson, Västmannag. 32, *Stockholm*.

Folkskollärare G. Bäckström, *Falun*.

Pastor Josef Rydhe, *Tärnsjö*.

Pastor A. Henriksson, *Värnamo*.

Suppleanter.

Rektor E. Kruse, *Östersund*.

Pastor David Hedegård, *Eslöv*.

S. M. U:s Expedition.

Barnhusgatan 10, n. b., *Stockholm*.

Telefoner: 40 75 och 85 25 samt Norr 46 34 och Norr 74 15.

Telegramadress: Förbundet, *Stockholm*.

Joh. Gustafsson, sekreterare.

Bostad: Västmannagatan 32, *Stockholm*. Tel. 802 70.

Augustinus Keijer, fil. kand., biträdande sekreterare.

Adr.: Barnhusgatan 10, *Stockholm C*.

Maja Jansson, kontorist.

Bostad: Kungsgatan 60, *Stockholm*. Tel. Norr 123 64.

Juniorverksamheten.

Kommitté.

Valda ur Svenska Missions-Förbundets Styrelse:

Riksdagsman Sv. Bengtsson, Norup, *Vanås*.

Missionssekreterare Axel Andersson, Upplandsg. 72, *Stockholm*.

Grosshandlare A. E. Ljung, *Malmö*.

Valda utom Svenska Missions-Förbundets Styrelse:

Folkskollärare G. Bäckström, *Falun*.
Pastor Karl Gustafsson, Döbelnsg. 31, *Stockholm*.
Pastor D. Hedegård, *Eslöv*.
Pastor G. Moberg, *Arvika*.

Suppleanter:

Rektor E. Kruse, *Östersund*.
Tandläkare Beda Petersson, Götgatan 69, *Stockholm*.

Sekreterare:

Arthur Wallin.
Bostad: S. Ringvägen 5, *Gävle*. Tel. 24 25.

Svenska Missions-Förbundets Expedition

hålles öppen alla helgfria dagar från kl. 9 f. m. till kl. 5 e. m., lördagar från kl. 9 f. m. till kl. 2 e. m.
Under tiden 15 juni—31 aug. stänges exp. kl. 4 e. m.

Meddelanden, som röra Svenska Missions-Förbundet och dess verksamhet, jämte gåvor till missionen adresseras till Svenska Missions-Förbundets Expedition, Stockholm C.

OBS! Alla penningförsändelser såväl för de olika missionsgrenarna som för böcker och tidningar sändas under samma adress.

Gåvor eller andra penningförsändelser till Pensionskassan sändas till kamrer J. A. Lindberg, Högbergsg. 27 A, Stockholm.

Meddelanden, som röra böcker och tidningar, adresseras till Svenska Missions-Förbundets Förlag, Stockholm C.

Missionsskolan.

Adress: *Lidingö Villastad.*

Inspektör: Missionsföreståndare J. Nyrén, *Stockholm*.

Rektor: Gust. Mosesson. Tel. Lidingö vst. 1 83.

Lärare: J. W. Håkanson. Tel. Lidingö vst. 11 40.

G. Blomberg. Tel. Lidingö vst. 7 55.

Bruno Nyström. Tel. Lidingö vst. 4 73.

Ruth Walfridson.

Extra lärare: W. Bredberg,

O. Haglund.

Gunnar Brenning.

Sånglärare: Axel Södersten, *Stockholm*.
Musiklärarinna: Gurli Ramstad.
Läkare: D:r E. Weisner, Skärsåtra, *Lidingö Villastad*.
Husmoder: Maria Wennerström. Tel. Lidingö vst. 11 85.
Vaktmästare: A. Kvist. Tel. Lidingö vst. 11 85.
Eleverna träffas säkrast före halv 8 f. m. och efter 3 e. m.
Tel. Lidingö vst. 10 33.

Missionsskolans styrelse.

Riksdagsman Sv. Bengtsson, Norup, *Vands*, ordf.
Missionsföreståndare J. Nyrén, *Stockholm*.
Missionssekreterare Axel Andersson, *Stockholm*.
Redaktör J. Hellström, *Stockholm*.

Suppleanter.

Redaktör N. P. Ollén, *Djursholm*.
Pastor Aug. Rosén, *Stockholm*.

Biblioteket.

Missionsskolan, *Lidingö Villastad*.
Bibliotekarie: Fil. kand. fru Greta Wisborg.

Missions-Förbundets Korrespondensinstitut.

(Ungdomsavdelningen.)

Exp. Barnhusgat. 10, *Stockholm*.

Tel. 40 75 och 85 25 samt Norr 46 34 och 74 15.

Föreståndare: O. Terning, Stråkvägen 4 A, 2 tr., *Råsunda*.
Tel. Råsunda 2 78.

Kommitté.

Missionslärare B. Nyström, *Lidingö*.
Ungdomssekr. Joh. Gustafsson, *Stockholm*.
Missionssekr. Axel Andersson, *Stockholm*.
Distriktsförest. L. Hallén, *Uppsala*.
Pastor Aug. Rosén, *Stockholm*.
Sekreterare O. Terning, *Råsunda*.

Missionärsbarnens Hem.

Telefon Lidingö 4 09.

Föreståndarinna: Fru Augusta Pettersson.
Adress: Missionärsbarnens Hem, Kvarteret Drott n:r
4, *Lidingö Villastad*.

Kommitté.

Riksdagsman Sv. Bengtsson, Norup, *Vanås*.
Direktör Axel Grönkvist, *Stockholm*.
Fru Augusta Pettersson, *Lidingö Villastad*.
Fröken Elin Eriksson, Barnhusgatan 10, *Stockholm*.

Vilohemmet i Rättvik.

Tel. Rättvik 7.

Bestyrelse: Direktör Axel Grönkvist, Barnhusgatan 10,
Stockholm, och fru Selma Peterson, *Rättvik*.
Föreståndarinna: Fru Selma Peterson. Adress: Vilohem-
met, *Rättvik*.

Waldenströmska studenthemmet.

Sturegatan 13, Uppsala. Tel. 24 46.

Styrelse.

Riksdagsman Sv. Bengtsson, ordf.
Direktör L. E. Larsson, v. ordf.
Direktör Axel Grönkvist.
Fil. kand. A. Keijer.
Fil. mag. Sven Thulin.
Med. stud. Lars Hammar.
Med. kand. R. Eeg-Olofsson, sekr. och förest. Tel. 34 43.
Husmoder: Fröken Frida Brynielsson.

Svenska Missions-Förbundets Seminaristhem.

Sturegatan 17, Uppsala. Tel. 240.

Styrelse.

Distriktsförest. L. Hallén, ordf.
Direktör L. E. Larsson, v. ordf.
Bokhandl. Fritiof Mellbin.
Direktör Axel Grönkvist.
Missionssekr. Axel Andersson.
Direktör Hugo Sanner.
Pastor Erik Kärne, sekr. och förest.
Husmoder: Fröken Ester Gustafsson.

Svenska Missions-Förbundets yttre mission.

I. Kongo.

Svenska Missions-Förbundet utsände de första missionärerna till Kongo år 1881. Sedan 1886 har Förbundet egen verksamhet därstädes.

I Belgiska Kongo ligga följande huvudstationer: *Mukimbungu* (anlagd 1881), *Kibunzi* (anlagd 1888), *Londe* (anlagd 1892), *Kinkenge* (anlagd 1897), *Kingoyi* (anlagd 1900) och i Franska Kongo följande: *Madzia* (anlagd 1909), *Musana* (anlagd 1910), *Brazzaville* (anlagd 1911), *Kolo* (anlagd 1916), *Indo* (anlagd 1918) och *Loubetsi* (anlagd 1922).

Bistationernas antal är 192. Övriga predikoplatser omkring 200.

Antalet församlingsmedlemmar på Missions-Förbundets fält i Kongo var den 1 januari 1924 14,585 personer. I 362 vardagsskolor undervisas 13,036 barn och i 58 söndagsskolor 2,032 barn. De infödda medhjälparnas antal är 430.

För närvarande äro följande 81 missionärer (36 män och 45 kvinnor) anställda i Kongomissionens tjänst.*

K. E. Laman, teol. doktor, (utsänd 1891.)	Fru Maria Södergren (1906). John Petersson (1907).
Fru Selma Laman (1891).	Fru Ester Jacobsson (1907).
Fru Mathilda Larsson (1891).	Henning Lindgren (1909).
S. A. Flodén (1892).	Fru Selma Ekström (1909).
Fru Anette Westlind (1894).	Fru Anna Ekstam (1909).
Aug. Jansson (1896).	Med.dr Georg Palmær (1911).
Kristina Nilsson (1897).	Fru Lisa Palmær (1911).
Fru Hulda Karlman (1899).	Svante Malmqvist (1911).
C. W. Grahn (1900).	Fru Lydia Malmqvist (1911).
Fru Hanna Jansson (1900).	Fru Hulda Hede (1911).
P. A. Westlind (1901).	Ruth Johansson (1911).
E. Karlman (1901).	S. Hede (1912).
G. N. Nykvist (1903).	N. G. Anvill (1912).
G. A. Jakobsson (1903).	Fru Ester Hult (1912).
Hildegard Nilsson (1903).	Ester Lager (1912).
Carl Palmqvist (1904).	J. A. Södergren (1913).
Josef Ekstam (1904).	Oskar Morfeldt (1913).
Fru Elin Palmqvist (1904).	Fru Judit Morfeldt (1913).
Fru Hildur Flodén (1904).	G. A. Hult (1915).
Fru Elisabeth Grahn (1905).	Fru Anna Messing (1915).

* I denna summa äro ej medräknade »Äldre missionärer i hemlandet» (se sid. 84). De för missionen i Kongo avskilda men ännu ej utresta missionärerna äro däremot medräknade.

V. E. Vikterlöf (1916).	Fru Olga Nilsson (1921).
J. A. Sonnell (1916).	Josef Öhrneman (1922).
E. A. Fridlund (1916).	Sara Bergkvist (1922).
Fru Agnes Lindgren (1916).	Anna Pettersson 1922).
Fru Judit Alin (1916).	Elin Karlsson (1922).
Berner Alin (1917).	Karl Aldén (1923).
Karl Abel (1917).	John Larsson (1923).
Fru Stina Vikterlöf (1917).	Arv. Unsgaard (1923).
Fru Gerda Nyqvist (1918).	Fru Märta Aldén (1923).
Fru Elsa Burell (1918).	Fru Ada Unsgaard (1923).
Oscar Burell (1919).	Elin Larsson (1923).
Axel Reinholdson (1919).	Anna Olsson (1923).
Fru Edit Anvill (1920).	Ivar Hylén (1924).
Robert Jonsson (1920).	Gunnar Jernberg (1924).
Eva Andersson (1920).	David Lundkvist (1924).
Algot Nilsson (1921).	Sofi Bäcklund (1924).
Manne Lundgren (1921).	Rebecka Lundén (1924).
Fru Anija Lundgren (1921).	Alberta Sundberg (1924).
Karin Larsson (1921).	

För missionen i Kongo avskilda, men då Missionshandboken lägges i press ännu ej utresta:

Rut Petterson.
Emmy Nilsson.

Emma Hellstedt.

II. Kina.

I Kina upptog Svenska Missions-Förbundet verksamhet år 1890. Dess missionsområde är beläget i provinsen Hupeh i Central-Kina.

Huvudstationernas antal är 8. De äro: *Wuchang* (anlagd 1890), *Ichang* (1894), *Shasi* (1894), *Hwangchow* (1901), *Macheng* (1905), *Kienli* (1909), *Kingchow* (1909) och *Kishui* (1917). Utstaionernas antal är 42.

På Kulingbergen, nära staden Kiukiang, äger Svenska Missions-Förbundet två vilohem för missionärer. Ett lärarinneseminarium är upprättat i Hwangchow, och i Kingchow äger Missions-Förbundet tillsammans med Svenska Evangeliska Missionsförbundet i Amerika ett seminarium, där infödda predikanter och lärare utbildas.

I Kikungshan har Missions-Förbundet jämte övriga svenska missioner i Kina en skola för svenska barn.

Församlingsmedlemmarnas antal utgjorde den 1 januari 1924 2,163 personer. Antalet infödda medhjälpare är 135. I 63 vardagsskolor undervisas 1,663 elever och i 44 söndagsskolor 1,407 barn. Härtill komma seminarierna.

I Kina äro anställda följande 61 missionärer (27 män och 34 kvinnor).*

J. Sköld (utsänd 1890).	Fru Elisabeth Björkdahl (1913).
Fru Eva Sköld (1890).	Fritz Rydgård (1913).
A. P. Tjellström (1891).	Fru Ottilia Rydgård (1913).
S. M. Fredén (1893).	Fru Edit Gideon (1916).
B. E. Rydén (1893).	Ivan Ehne (1917).
Fru Augusta Rydén (1893).	Josua Sommarström (1919).
Fru Anna Fredén (1895).	Fru Herta Sommarström (1919).
Fru Anna Tjellström (1895).	Fru Hanna Rydén (1919).
F. A. Wennborg (1897).	Gustaf Karlsson (1919).
Sven Tonnquist (1898).	Eskil Rydén (1919).
Elfrida Isakson (1899).	Fru Sally Karlsson (1919).
G. Tonnér (1901).	Linnéa Sköld (1919).
Fru Anna Berg (1902).	Svenborg Fredén (1920).
D. R. Wahlqvist (1903).	Fru Edit Tonnquist (1920).
Anna Jönsson (1903).	Ruth Rydberg (1920).
Nils Kullgren (1904).	Elis Anvill (1922).
Fru Paulina Kullgren (1904).	Fru Greta Anvill (1923).
Fru Judit Wahlqvist (1906).	Ester Carlsson (1923).
Karl Nelton (1907).	Ruth Kågén (1923).
Ida Pettersson (1907).	Ax. Rydberg (1923).
Elof Franzén (1907).	Martin Ström (1923).
A. E. Wandel (1909).	Ester Pettersson (1923).
Fru Maria Cederlöv (1909).	Ivar Samuelsson (1924).
Fru Elisabeth Nelton (1909).	Gustav Nyström (1924).
Fru Dina Wandel (1909).	Ester Jakobson (1924).
Fru Ottilia Tonnér (1912).	Ejnar Alfredsson (1924).
Gust. Cederlöv (1912).	Henning Åkerberg (1924).
Fru Hanna Åhs (1913).	
R. S. Björkdahl (1913).	

För missionen i Kina avskilda, men då Missionshandboken lägges i press ännu ej utresta:

Simon Ståhl, med. lic.	Ingeborg Nordkvist.
Lydia Bengtsson-Norup.	Anna Andersson.
Laila Persson.	

III. Ost-Turkestan.

I Ost-Turkestan begynte Svenska Missions-Förbundet verksamhet 1892 och har nu 4 missionsstationer därstädes. Dessa äro: *Kaschgar, Hancheng, Jarkend* och *Jengi-Hessar*.

* Medräknade äro ej »Äldre missionärer i hemlandet» (se sid 84). De för missionen i Kina avskilda men ännu ej utresta missionärerna äro däremot medräknade.

Församlingsmedlemmarnas antal den 1 januari 1924 utgjorde 70 personer. Antalet infödda medhjälpare är 24. I 6 varadgsskolor mottaga 148 elever undervisning.*

På detta missionsfält äro anställda följande 29 missionärer (12 män och 17 kvinnor).

Fru Ellen Törnqvist (1903).	Carl Persson (1920).
John Törnqvist (1904).	O. Hermansson (1920).
Elsa Andersson (1906).	Fru Vendla Gustafsson (1920).
Elin Svensson (1907).	Georg Roberntz (1921).
Stina Mårtensson (1907).	Elin Jerner (1921).
David Gustafsson (1908).	Fru Judit Andersson (1921).
Gerda Andersson (1908).	Sigrid Larsson (1923).
Rickard Nyström (1910).	John Andersson (1923).
Gottfrid Palmberg (1910).	Gunnar Hermansson (1924).
Fru Helena Nyström (1911).	Ellen Söderberg (1924).
G. A. Arell (1911).	Adelia Forsman (1924).
G. A. Ahlbert (1912).	John Norstedt (1924).
Fru Hanna Arell (1912).	Rachel O. Wingate (1924).
Fru Ingeborg Palmberg (1913).	Frida Lundell (ej utrest).
Hanna Andersson (1915).	

IV. Ryssland.

Missions-Förbundets verksamhet i Ryssland daterar sig från år 1880. Arbetet är förlagt till *Petrograd* och en stor del av *Ingermanland*.

Stationerade i Petrograd äro: J. A. Nyman (utsänd 1892), fru Mathilda Nyman, Wilhelm Särwe (utsänd 1882) och fru Emma Särwe. Anställd som evangelist i Ingermanland är: Henrik Piiparinen.

Särwe med fru vistas f. n. i hemlandet och Nyman med fru i Finland.

V. Sjömansmission.

I *Sunderland* (England) har Svenska Missions-Förbundet bedrivit sjömansmission sedan 1900. Missions-Förbundet har egen kyrka därstädes. Anställda som sjömansmissionärer i Sunderland äro sedan 1919 Simon Pettersson och fru Agnes Pettersson.

Sjömansmissionär Henning O. Sjögren, *Sjötorp*, utövar med bidrag från Svenska Missions-Förbundets sjömansverksamhet i svenska hamnar.

* Från Kaschgar saknas uppgifter.

**Adresser till Svenska Missions-Förbundets
missionärer.**

Kongo.

C. W. Grahn, A. Reinholdson, Aug. Jansson, Fru Hanna Jansson, Elin Carlsson, G. N. Nykvist, fru Gerda Nykvist, Anna Olsson, d:r G. Palmær, fru Lisa Palmær, fru Selma Ekström, John Larsson, V. E. Vikterlöf, fru Stina Vikterlöf, Ester Lager, Kristina Nilsson, Josef Ekstam, fru Anna Ekstam, Albin Sonnell, Karl Aldén, fru Märta Aldén, Elin Larsson, Edw. Karlman, fru Hulda Karlman, Hildegard Nilsson, Ivar Hylén, Gunnar Jernberg, David Lundqvist, Sofi Bäcklund, Rebecka Lundén och Alberta Sundberg.

Adress: *S. M. F., MATADI,
Congo Belge.*

P. A. Westlind, fru Annette Westlind, John Petersson, Sara Bergqvist, J. A. Södergren, Fru Maria Södergren, Svante Malmqvist, fru Lydia Malmqvist, Carl Palmqvist, fru Elin Palmqvist, Berner Alin och fru Judit Alin.

Adress: *S. M. F., BRAZZAVILLE.
Congo Français.*

E. A. Fridlund, Karl Abel och Ruth Johansson.

Adress: *S. M. F., Kolo, Mouyonzi, MINDOULI.
Congo Français.*

Fru Anna Messing, Arv. Unsgaard och fru Ada Unsgaard.

Adress: *S. M. F., Indo, SIBITI,
Congo Français.*

Kina.

S. M. Fredén, fru Anna Fredén, R. S. Björkdahl, fru Elisabet Björkdahl, Elfrida Isaksson, Martin Ström, fru Hanna Åhs, Ruth Kågén, Ester Carlsson, Ivar Samuelsson, Gustav Nyström, Ejnar Alfredsson och Henning Akerberg.

Adress: *S. M. F., WUCHANG.
Hupek, China.*

G. Tonnér, fru Otilia Tonnér, Elof Franzén och Anna Jönsson.

Adress: *S. M. F., ICHANG.*
Hupeh, China.

B. E. Rydén, fru Augusta Rydén, A. P. Kjellström, fru Anna Tjellström och Ruth Rydberg.

Adress: *S. M. F., SHASI.*
Hupeh, China.

Nils Kullgren, fru Paulina Kullgren, Josua Sommarström, fru Herta Sommarström, fru Anna Berg, Ester Jakobsson och Hulda Isaksson.

Adress: *S. M. F., HWANGCHOW.*
Hupeh, China.

Gustav Karlsson, fru Sally Karlsson, D. R. Wahlquist och fru Judit Wahlquist.

Adress: *S. M. F., Machenghsien.*
Hupeh, China.

A. E. Wandel, fru Dina Wandel, fru Edit Gideon, Elis Anvill och fru Greta Anvill.

Adress: *S. M. F., Kienli.*
Hupeh, China.

F. A. Wennborg, Sven Tonnquist, fru Edit Tonnquist och Axel Rydberg.

Adress: Kingchow Seminarium, *KINGCHOWFU.*
Hupeh, China.

Eskil Rydén, fru Hanna Rydén, Fritz Rydgård och fru Otilia Rydgård.

Adress: *S. M. F., KISHUI.*
Hupeh, China.

På Svenska skolan i *Kikungshan*, som äges av de olika svenska missionssällskapen i Kina, äro anställda följande Missions-Förbundets missionärer: Gust. Cederlöf, fru Maria Cederlöf, Svenborg Fredén och Ester Pettersson.

Adress: *Swedish Union School, KIKUNGSHAN,*
Honan, China.

Ost-Turkestan.

Oskar Hermansson, Elsa Andersson, Gottfrid Palmberg, fru Ingeborg Palmberg, Hanna Andersson, John Andersson, fru Judit Andersson, Gunnar Hermansson, Ellen Söderberg, Adelia Forsman, Rachel O. Wingate och John Norstedt.

Adress: (för brev endast):

Swedish Mission, Kashgar, GILGIT.

Via Kashmir, INDIA.

För andra försändelser än brev, såsom korsband etc.:

Swedish Mission, KASHGAR (SHUFU).

Sinkiang, China.

John Törnqvist, Carl Persson och Sigrid Larsson.

Adress för brev densamma som till Kaschgar.

För andra försändelser:

Swedish Mission, SHULEHFU.

Sinkiang, China.

Richard Nyström, fru Helena Nyström, Gerda Andersson, Georg Roberntz, Elin Jerner och G. A. Arell.

Adress för brev densamma som till Kaschgar.

För andra försändelser:

Swedish Mission, YARKAND, (SOCHAE)

Sinkiang, China.

Ryssland.

J. A. Nyman och fru Mathilda Nyman. Adress: *Kellomäki, Finland.*

Evangelisten Henrik Piiparinen. Adress samma som till Nyman.

Wilh. Sarwe och fru Emma Sarwe. Vistas f. n. i hemlandet. Adress: *Degerfors.*

Olga Moberg. Vistas f. n. i Sverige. Adress: *Barnhusg. 10, Stockholm.*

Sjömansmissionen.

Simon Pettersson. } Adress: Lorne Terrace 3,
Fru Agnes Pettersson. } S u n d e r l a n d, England.
Henning O. Sjögren. Adress: *Sjötorp*.

**Missionärer, som f. n. befinna sig i hemlandet
för vila.**

A. Kongomissionärer.

G. A. Jacobsson och fru Ester Jacobsson, Karlsg. 5, *Örebro*.
Fru Elisabeth Grahn, Henrik Smittsg. 4, *Malmö*.
Henning Lindgren och fru Agnes Lindgren, *Sprängsviken*.
N. G. Anvill och fru Edit Anvill, Djulög. 58, *Katrineholm*.
Karin Larsson, Linnég. 7, *Huskvarna*.
G. A. Hult och fru Ester Hult, Sundsberg, *Sunne*.
Oskar Morfeldt och fru Judit Morfeldt, *Hedemora*.
C. Robert Jonsson, Norra Bryggareg. 12, *Norrköping*.
Sam Hede och fru Hulda Hede, Ramnanäs, *Borås*.
Fru Mathilda Larsson, adr.: Pastor O. Hall, *Vinslöv*.
J. Öhrneman, Betlehemskyrkan, *Göteborg*.
S. A. Flodén och fru Hildur Flodén, *Huskvarna*.
Anna Pettersson, Box 62, *Tärnsjö*.
Algot Nilsson och fru Olga Nilsson, Barnhusg. 10, *Stockholm*.
Eva Andersson, Barnhusg. 10, *Stockholm*.
Manne Lundgren och fru Anja Lundgren, Box 18, *Vingåker*.
Oskar och Elsa Burell, V. Kvarng. 15, *Vingåker*.
Ivan Ehne, *Tisselskog*.

B. Kinamissionärer.

J. Sköld, fru Eva Sköld och fröken Linnéa Sköld, Dalag. 6,
Uppsala.
Karl Nelton och fru Elisabet Nelton, Köpmang. 62, *Örebro*.
Lärarinnan Ida Pettersson, Barnhusg. 10, *Stockholm*.

C. Ost-Turkestanmissionärer.

- Fru Ellen Törnqvist, Köpmangatan 62, Örebro.
Fru Hanna Arell, Barnhusgatan 10, Stockholm.
G. A. Ahlbert, Brantås, Björköby.
Elin Svensson, Tvärslätt, Grävsnäs.
Stina Mårtensson, Knåda, Ovanåker.
David Gustafsson och fru Vendla Gustafsson, Norr-Edsbyn.

D. Ryssland.

Se sid. 82.

Äldre missionärer i hemlandet.

- C. N. Börrisson och fru Elin Börrisson, Ljungaskog, Örkelljunga.
K. W. Engdahl och fru Greta Engdahl, Odengatan 12, Stockholm. Tel. Vasa 82 69.
C. J. Engvall. Verkar f. n. i Kanada. Adress: 396 Logan Ave, Winnipeg, Canada.
Fru Lydia Fagerholm, Västmannagatan 32, Stockholm. Tel. Norr 168 33.
K. A. Fernström och fru Ida Fernström, Trädgårdsgat. 28, Norrköping.
Fru Sigrid Högberg, Barnhusgatan 10, Stockholm. Tel. Vasa 122 02.
K. E. Laman, teol. doktor, och fru Selma Laman, Asplund, Stjärnorp. Tel. Stjärnorp 39 A. (Över Linköping.)
E. John Larson och fru Petra Larsson, Bergsjö, Nässundet.
Arvid Larsson och fru Hilda Larsson, Ebbarp, Osby.
Gösta Raquette* och fru Eva Raquette, Lund.

* Docent vid Lunds universitet.

Svenska Missions-Förbundets distriktsindelning, distriktsföreståndare och distriktsråd.

Norrbottnens distrikt.

Föreståndare: E. Friman, *Boden*. Tel. 2 67.

Distriktsråd: Pastor L. P. Andersson, *Boden*, förrådsföreståndare J. Hansson, *Boden*, förvaltare Oskar Bäckman, *Gällivare*, och kontorsskrivare Ludvig Sandström, *Luleå*. Suppleanter: Byggmästare L. F. Eriksen, *Boden*, och pastor Gottfr. Lövgren, *Luleå*.

Västerbottnens distrikt.

Föreståndare: K. A. Ekman, *Umeå*. Tel. 4 78.

A. *Västerbottnens län utom södra Lappland.*

Distriktsråd: Pastor H. Ahnlund, *Umeå*, fotografen J. A. Harnesk, *Umeå*, och nämndem. J. A. Hörnström, *Hörn sjö*. Suppleanter: Pastor Carl E. Arwe, *Umeå*, och pastor E. O. Asplund, *Vännäs*.

B. *Södra Lappland:*

Distriktsråd: Södra Lapplands Missionsförenings styrelse: Missionär Aug. N. Bäckström, *Stensele*, ordf., missionärerna And. Lindström, *Lycksele*, J. Öman, *Gunnarn*, Bror Backman, *Dorotea*, och S. R. Hellgren, *Malåträsk*.

Västernorrlands distrikt.

Föreståndare: Th. Nordstrand, *Sundsvall*. Tel. 16 45.

Distriktsråd: Grosshandl. L. O. Arnkvist, *Örnsköldsvik*, handl. Knut Högberg, *Sollefteå*, kapten P. Alfr. Johansson, *Härnösand*, pastor K. Åström, *Sundsvall*, och pastor John Åkerlund, *Vivstavarv*. Suppleanter: Pastor Edvard Henriksson, *Skönsberg*, *Sundsvall*, handl. B. Hamberg, *Frånö*, och pastor D. Hellström, *Örnsköldsvik*.

Jämtlands och Härjedalens distrikt.

Föreståndare: A. M. Karlstedt, *Östersund*. Tel. 19 69.

Distriktsråd: Rektor E. Kruse, *Östersund*, handl. C. M. Hellström, *Östersund*, kontoristen F. G. A. Holm, *Östersund*, disponenten N. G. Andersson, *Häljesund*, pastor O. Olausson, *Sveg*, och handl. P. Byström, *Älvros*. Suppleanter: Pastor O. Nilsson, *Östersund*, pastor J. Kullgren, *Lit*, och hemmansäg. J. Persson, *Älvros*.

Gävleborgs läns distrikt.

Föreståndare: O. Lidén, *Gävle*. Tel. 28 62.

Distriktsråd: Pastor G. Ekström, *Gävle*, hemmansägare A. Brokvist, *Storvik*, pastor Otto Andersson, *Hudiksvall*, pastor J. A. Forslund, *Söderhamn*, och riksdagsman O. Johansson, *Norredsbyn*. Suppleanter: Pastor O. G. W. Dahlin, *Hille*, *Strömsbro*, inspektör A. Bylander, *Hedesunda*, och fabrikör J. A. Norell, *Söderhamn*.

Dalarnas distrikt.

Föreståndare: A. G. Arman, *Hedemora*. Tel. 4 05.

Distriktsråd: Dalarnas Ansgariiförenings styrelse: Distriktsförest. A. G. Arman, grossh. Sam. Hedenius, *Hedemora*, förman Nore Haglund, *Borlänge*, pastor A. Lekselius, *Häradsbygden*, pastor Bernh. Andersson, *Målung*.

Upplands distrikt.

Föreståndare: L. Hallén, *Uppsala*. Tel. 3 77.

Distriktsråd: Upplands Ansgariiförbunds styrelse: Distriktsförest. L. Hallén, ordf., pastor Erik Kärne, *Uppsala*, dir. L. E. Larsson, *Uppsala*, dir. Eric Lindvall, *Uppsala*, köpman P. Nordqvist, *Östhammar*, grosshandl. John A. Fors, *Grillby*, kontorschef K. E. Lagerquist, *Uppsala*, pastor C. Lindén, *Norrtälje*, pastor August Rosén, *Stockholm*, kamrer Fr. Ölander, *Harnäs*, pastor Paul Selén, *Blidö*, pastor Gust. Lindström, *Sundbyberg*.

Värmlands och Dalslands distrikt.

Föreståndare: O. W. Genander, *Karlstad*. Tel. 9 79.

Distriktsråd: Värmland: Värmlands Ansgariiförenings styrelse: Distriktsförest. O. W. Genander, *Karlstad*, ordf., grosshandl. And. Löfberg, *Karlstad*, rektor Joh. Lindholm, *Karlskoga*, valsmästare A. H. Göthberg, *Munkfors*, godsägare A. Setterlind, *Björkil*, *Amål*, handl. Joh. Peterson, *Bengtstors*, byggmäst. J. Wästlund, *Karlstad*, pastor Gust. Svensson, *Karlstad*, pastor Aug. Liljenberg, *Kristinchamn*, pastor Fritiof Karlsson, *Degerfors*, disponent Viktor Olsson, *Skagersvik*, disponent N. Englund, *Arvika*.

Dalsland: Dalslands Missionsförenings styrelse: Pastor G. Söderholm, *Mellerud*, ordf., godsägare A. Setterlind, Björkil, *Amål*, lantbr. G. Jansson, *Astebroberg*, patron A. Hansson, Jerns gård, *Mellerud*, pastor David Lunde, *Bengtsfors*, byggmäst. Ad. Magnusson, Mustadfors, *Långed*, Fr. Karlsson, *Fagerskog*, skräddarm. J. Balder, *Bäckefors*.

Västmanland-Nerikes distrikt.

Föreståndare: Sam Larsson, *Örebro*. Tel. 4176.

Distriktsråd: Västmanlands län: Västmanlands läns Ansariiförenings styrelse: Bokhandl. John H. Eriksson, *Sala*, ordf., pastor Joh. Engvall, *Varmsåtra*, vice ordf., lärare M. Wallander, *Västerås*, sekr., pastor A. Sandberg, *Köping*, bruksförvaltare A. W. Palmér, *Virsbo*, köpman A. Hæppling, *Västerås*, köpman Aug. Rodén, *Tärnsjö*, tapetserare J. Wåhlén, *Östervåla*, lantbr. Emil Eriksson, *Munktorp*.

Örebro län: Örebro läns Fria Missionsförenings styrelse:

Distriktsföreståndare Sam. Larsson, *Örebro*, ordf., pastor Oskar Karlsson, *Örebro*, vice ordf., F. d. distriktsf. E. Nillson, *Örebro*, kassör, direktör E. Edman, *Örebro*, pastor L. H. Friberg, *Örebro*, pastor J. R. Rickardt, *Kumla*, soldathemsf. K. A. Öberg, *Örebro*, landstingsman Ernst Lundgren, *St. Mellösa*.

Södermanlands och Gotlands distrikt.

Föreståndare: Joh. Nilson, *Eskilstuna*. Tel. 128.

Distriktsråd: Södermanland: Södermanlands Missionsförenings styrelse: Distriktsförest. Joh. Nilson, *Eskilstuna*, ordf., pastor J. A. Jonsson, *Adolfsborg*, *Strängsjö*, v. ordf., grossh. J. Köhler, *Katrineholm*, lantbr. Axel Julin, *Flättna*, *Nyköping*, sekr., lantbr. Alfr. Carlsson, *Utterö*, *Tystberga*, grossh. C. W. Johansson, *Eskilstuna*, konditor M. Hedberg, *Flen*, stadskassör Hugo Lindqvist, *Södertälje*, och pastor K. O. Samuelsson, *Strängnäs*.

Gotland: Gotländska Missionsförbundets styrelse: Lantbr. Josef Jakobsson, ordf., Bosvare, *Stånga*, lantbr.

Kr. Niklasson, Linde, *Hemse*, lantbr. Efraim Larsson, Simunde, *Vamlingbo*, lantbr. O. A. Björkander, Björke, *Roma kloster*, lantbr. Carl Ahlsten, Alva, *Hemse*, lantbr. Oscar Pettersson, Dunegårda, *Gottl. Hesselby*, lantbr. R. Lagergren, Folkedarve, *Garda*.

Östergötlands distrikt.

Föreståndare: J. E. Jansson, *Linköping*. Tel. 10 24.

Distriktsråd: Pastor F. A. Larsson, *Linköping*, tillsyningsmannen Gust. Wannstedt, *Linköping*, och pastor Otto Nyrén, *Norrköping*. Suppleanter: Byggmästare E. Lindahl, *Norrköping*, och pastor G. Strömdahl, *Motala*.

Jönköpings läns och Hallands distrikt.

Föreståndare: Wilh. Walldén, *Jönköping*. Tel. 4 01.

Distriktsråd: Jönköpings Ansgariiförenings styrelse: Distriktsförest. W. Walldén, *Jönköping*, ordf., ingenjör F. W. André, *Jönköping*, v. ordf., pastor O. Fryksén, *Jönköping*, sekr., redaktör Carl Bergström, *Jönköping*, lantbr. Gust. Isaksson, *Lekeryd*, lantbr. A. W. Johansson, *Anderstorp*, folkskoll. Ad. Hörnlén, *Höreda*, landsfogden Fr. Hjortsberg, *Jönköping*, direktör M. Karlgren, *Eksjö*, och fabrikör Joh. E. Andersson, *Sennan*.

Alvsborgs- och Bohusläns distrikt.

Föreståndare: O. Olofsson, Kastellgatan 14, *Göteborg*. Tel. 124 98.

Distriktsråd: Pastor P. M. Mårtensson, *Göteborg*, och handl. Martin Andreasson, *Öckerö*. Suppleanter: pastor And. Berg, *Trollhättan*, och kontorschefen H. Lindberg, *Göteborg*.

Skaraborgs läns distrikt.

Föreståndare: Carl Mouchard, *Lidköping*. Tel. 2 52.

Distriktsråd: Västergötlands Missionsförenings styrelse: Distriktsförest. Carl Mouchard, *Lidköping*, ordf. och sekr., fabrikör Vilh. Gustafsson, *Tibro*, godsäg. Alfr. Johansson, Lundby, *Trädet*, grosshandl. G. Ad. Rosén, *Lovene*, direktör Aug. Bergström, *Stenstorp*, fabrikör K. R. Ljungner, *Blidsberg*, bagarm. Sv. Johansson, *Skövde*.

Kalmar, Kronobergs läns och Blekinge distrikt.

A. Kalmar län.

Föreståndare: J. A. Karlman, Nygat. 15, *Kalmar*.

Distriktsråd: Kalmar läns missionsförenings styrelse: J. A. Karlman, ordf. Fabrikör C. M. Åkerström, *Mönsterås*, folkskoll. Sigurd Heedman, *Västervik*, kontorschefen E. Arvidsson, *Oskarshamn*, handl. Erik Johansson, *Kalmar*, lantbr. Enok Fransén, *Öbbestorp*, *Ljungbyholm*, fabrikör Axel Lundén, *Rosenfors*, pastor P. Nylén, *Mönsterås*, pastor W. Felander, *Torsås*, handl. Gust. Hillerborn, *Virserum*, husägaren Emil Cederlöv, *Högsby*, och kontorschefen Wilhelm Olander, *Nybro*.

B. Kronobergs län och Blekinge.

Föreståndare: J. Sahlin, *Växjö*. Tel. 5 47.

Distriktsråd: Redaktör C. F. Törnblom, *Växjö*, pastor C. M. Johansson, *Växjö*, och pastor A. F. Hedlund, *Ljungby*. Suppleant: Handl. P. N. Persson, *Växjö*.

Blekinge: Landstingsman Viktor Karlsson, *Grönadal*, *Nättraby*, fängelsedirektör U. Leander, *Karlskrona*, och kommunalnämnsordföranden Alfr. Olsson, *Jämjöslätt*. Suppleant: Trädgårdsdirektör J. Nilsson, *Ronneby*.

Skånes distrikt.

Föreståndare: L. P. Rodén, Hälsingborgsgatan 6, *Malmö*.
Tel. 106 09.

Distriktsråd: Arkitekt J. Bredberg, *Långebro*, pastor Th. Lundmark, *Hälsingborg*, pastor Samuel, *Limhamn*.
Suppleanter: Pastor Emil Thörne, *Malmö*, och f. riksdagsman J. Åkesson, *S:t Olof*.

Ordinarie predikanter inom församlingar och föreningar, anslutna till Svenska Missionsförbundet.

Norrbottens distrikt.

Agstam, Oskar, <i>Kiruna</i> .	Hellström, H. A., <i>Töre</i> .
Andersson, L. P., <i>Boden</i> .	Hjerpe, Knut, <i>Boden</i> .
Andersson, Simon, <i>Piteå</i> .	Hübinette, Rob., <i>Notträsk, Boden</i> .
Ahlgren, C. J., <i>Gyljen</i> .	Johansson, H., <i>Strandforssele, Avasfors</i> .
Bengtsson, Adr., <i>Vassen</i> .	Karlsson, Bernhard, <i>Råncå</i> .
Bäckman, Oskar, <i>Gällivare</i> .	Landin, E. A., <i>Haparanda</i> .
Dahlgren, B. E., <i>Porsijok</i> .	Löfgren, Gottfrid, <i>Luleå</i> .
Dahlin, Harald, <i>Niemisel</i> .	Paulin, F. O., <i>Niemiholm, Niemisel</i> .
Fredling, Joh., <i>Kalix</i> .	Strömbäck, Frid., <i>Unbyn</i> .
Grellson, Joh., <i>Vassen</i> .	Wennström, N. O., <i>Nyborg</i> .
Gustafsson, G. W., <i>Malmberget</i> .	

Västerbottens distrikt.

Ahlberg, Gust., <i>Vilhelmina</i> .	Grahn, Frans, <i>Robertsfors</i> .
Ahnlund, H., <i>Umeå</i> . Tel. 335.	Hellgren, S. R., <i>Svidjan, Malträsk</i> . Tel. Fårträsk 1.
Arwe, Carl E., <i>Haga, Umeå</i> . Tel. 123.	Holmlund, A. E., <i>Norsjö</i> .
Asplund, E. O., <i>Vännäs</i> .	Karlsson, K., <i>Vännäs</i> .
Backman, Bror, <i>Dorotea</i> . Tel. 46.	Lindh, John, <i>Vindeln</i> .
Brändström, N. Aug., <i>Sävar</i> .	Lindström, And., <i>Lycksele</i> .
Bäckström, Aug. N., <i>Stensele</i> . Tel. 24.	Nordlöf, Carl, <i>Hörnsjö</i> .
	Sandberg, W., <i>Skellefteå</i> .
	Öman, J., <i>Gunnarn</i> .

Västernorrlands distrikt.

Andersson, K. W., <i>Västansjö, Ramvik</i> .	Edlund, L. W. Aug., <i>Nederede</i> .
Bergin, O., <i>Ramvik</i> .	Engvall, G., <i>Salsåker</i> .
Berglund, Georg, <i>Bjällsta, Indal</i> .	Eriksson, A., <i>Skäggsta, Söråker</i> .
Bergsman, Axel, <i>Sandöverken</i> .	Flodman, O., <i>Bollsta bruk</i> .
Blid, Sven, R., <i>Gottne</i> .	Forsberg, G., <i>Kramfors</i> .
Byqvist, J. P., <i>Västansjö, Ramvik</i> .	Granlund, J. O., <i>Box 38, Fränsta</i> .
	Hallén, O. F., <i>Erikslund</i> .
	Hellström, D., <i>Örnsköldsvik</i> .

Henriksson, Edv., <i>Skönsberg.</i>	Lindqvist, A. G., <i>Skönvik.</i>
Holm, Martin, <i>Vapelnäs, Svartvik.</i>	Maathz, Alfred, <i>Härnösand.</i>
Jonsson, Fr., <i>Sjålevad.</i>	Nyberg, M., <i>Alnö.</i>
Jonsson, O. E., <i>Långviksmon.</i>	Persson, E., <i>Alnö.</i>
Johansson, Otto, <i>Nyadal.</i>	Sjöberg, Tage, <i>Hamnen, Nyland.</i>
Larsson, C., <i>Härnösand.</i>	Svensson, S. Soldathemmet, <i>Sollefteå.</i>
Larsson, E., <i>Berge, Tynderö.</i>	Wikner, L., <i>Vivstavarv.</i>
Lindberg, A. E., <i>Viskan.</i>	Åkerlund, J., <i>Ange.</i>
Lindén, J. W., <i>Sollefteå.</i>	Åström, K., <i>Sundsvall.</i>
	Öhring, J., <i>Matfors.</i>

Jämtlands och Härjedalens distrikt.

Gunnarsson, O., <i>Järpen.</i>	Magnusson, Nils, <i>Solberg, Brunflo.</i>
Holm, F. G. A., <i>Brunflövågen 35, Östersund. Tel. 931.</i>	Nilsson, O., <i>Östersund. Tel. 925.</i>
Jonsson, J. F., <i>Hallviken.</i>	Olausson, O., <i>Sveg. Tel. 42.</i>
Kruse, Emil, rektor, <i>Östersund. Tel. 1779.</i>	Ström, C. J., <i>Bergsviken, Scenstavik.</i>
Kullgren, J., <i>Lit. Tel. 55.</i>	

Gävleborgs läns distrikt.

Andersson, E., <i>Ljusne, Tel. 81 a.</i>	Dahlin, O. G. W., <i>Hille, Strömsbro. Tel. Gävle 3147, 2 sign.</i>
Andersson, Otto, <i>Hudiksvall. Tel. 367.</i>	Ekman, Hj., <i>Torsåker. Tel. 61.</i>
Andersson, Per, <i>Lövåsen, Hedesunda. Tel. Kågbo 24 b.</i>	Ekström, Gid., <i>Gävle. Tel. 1591.</i>
Andersson, Per, <i>Trönödal.</i>	Erenius, Isidor, <i>Lingbo.</i>
Andelius, C. J., <i>Järbo. Tel. 23.</i>	Erfält, G., <i>Forsa. Tel. 12 a.</i>
Back, P., <i>Jättendal. Tel. 1.</i>	Eriksson, Emil, <i>Torsåker.</i>
Björklund, J., <i>Hedesunda. Tel. 44.</i>	Forslund, J. A., <i>Söderhamn. Tel. 203 och 67.</i>
Blomgren, Ragnar, <i>Bjuråker.</i>	Gésar, Carl, <i>Kilafors.</i>
Bodén, L., <i>Holmsveden.</i>	Holm, Gottfrid, <i>Ljusdal. Tel. 210.</i>
Brandel, J., <i>Ockelbo. Tel. 128.</i>	Höglblom, E., <i>Ånga, Enånger.</i>
Brunzell, <i>Sandviken. Tel. 267.</i>	Höglund, Oscar, <i>Ashammar. Tel. 57.</i>
Brodin, Oscar L., <i>Franshammar. Tel. Hassela 19.</i>	Jakobsson, L., <i>4:e Tvärgät. 42, Gävle. Tel. 3393.</i>
Bäcklund, Aug., <i>Tönnånger, Holmsveden.</i>	Jansson, Josef, <i>Bollnäs. Tel. 184.</i>
Bäckström, P. L., <i>Torsåker.</i>	

- Johansson, Gust., *Bomhus*.
Tel. Gävle 11 71 b.
- Johansson, J. W., Sanna,
Hudiksvall. Tel. 84 a.
- Johansson, Obed, Eltebo,
Storviks Hammarby.
- Johnsson, Karl E., *Ströms-
bro*.
- Jonsson, Algot, Vallsbo,
Gnupen, *Ockelbo*.
- Karlsson, Albin, *Hudiksvall*.
Tel. 4 09.
- Karlsson, Karl A., *Stug-
sund*. Tel. Söderhamn 4 89.
- Knutsson, N., Box 173, *Stor-
vik*. Tel. 75.
- Lindberg, A. G., *Bergsjö*.
- Ljungström, Oskar, *Bergvik*.
- Lönnborg, A., *Söderhamn*.
Tel. 6 63.
- Mobäck, O. N., Berga, *Reng-
sjö*.
- Molander, Oskar, *Älghöed*.
- Myrbäck, Herman, *Gävle*.
Tel. 17 80.
- Nordström, Artur Hjalmar,
Torsåker.
- Nyberg, J. F., *Alfta*. Tel.
58. Allmän 28.
- Nyström, Carl, *Sandarne*.
Tel. 13.
- Olovson, Alex, *Gävle*. Tel.
29 92.
- Olsson, E. O., *Forsa*.
- Ohlsson, Joel, *Sveden*. Tel.
Valbo 49.
- Palmér, Aug. E., *Fransham-
mar*.
- Persson, Einar, *Norredsbyn*.
Tel. 56. Allm. 80.
- Spets, Robert, N., Kansli-
gatan 26, *Gävle*. Tel. 30 64.
- Stenström, Åke, 4:e Tvär-
gatan 34, *Gävle*. Tel. 14 85
- Sundqvist, E. G., Mälbo, *He-
desunda*.
- Svedlund, Aug., *Vallsta*.
Tel. 3.
- Svedlund, Gunnar, *Söder-
hamn*.
- Tenggren, W., *Norrbo*.
- Wallin, Arthur, S. Ringvä-
gen 5, *Gävle*. Tel. 24 25.
- Wennerström, Eric, *Järvsö*.
- Wesslén, H., *Vallsta*.
- Westberg, P., *Älghöed*.
- Åkesson, And., *Sandviken*.
Tel. 131.

Upplands distrikt.

- Almquist, E. A., *Gustafs-
berg*. Tel. 137.
- Andersson, Andreas, *Norr-
tälje*.
- Andersson, Em., *Öregrund*.
- Andersson, Ernst, *Uppl. Väs-
by*. Tel. 172.
- Andersson, Nils, *Vendel*.
Tel. 18 a.
- Arwén, Ivan, Frejgatan 69,
Stockholm. Tel. V. 138 94.
- Berglund, C., Gryttjom, *Ti-
erp*. Tel. Grissla 39.
- Eklund, David, Gräna, *Ba-
lingsta*. Tel. Dalby 16.
- Eriksson, Axel, Elsarbo, *Dan-
nemora*. Tel. Elsarbo 10.
- Eriksson, Vilh., Årsta, *Upp-
sala*.
- Eriksson, K. J., *Sundbyberg*.
Tel. 2 94.
- Forsell, J., *Bålsta*.
- Gurén, Gust., *Roslagsbro*.
- Gustafsson, Karl, Döbelnsg.
31, 2 tr., *Stockholm*. Tel.
Vasa 129 49.

- Gustavsson, Martin, *Enköp-
ping*. Tel. 2 99.
Hasselfeldt, E., *Rimbo*. Tel.
35.
Hellström, Fr., *Enbo*. Tel.
14.
Hjelm, Göran, *Tolftabro*.
Hjertqvist, C. A., *Karlbergs-
väg. 66, Stockholm*. Tel.
Vasa 34 93.
Isaksson, Karl, *Sandby, Mar-
ma*. Tel. Nöttö 11 a.
Jakobsson, Otto, *Grevtureg.
68, 2 tr., Stockholm*. Tel.
Österm. 38 10.
Jakobstam, J., *Möja*.
Jansson, Carl, *Karö, Danne-
mora*.
Johansson, Alb., *Kungsg. 88,
Stockholm*. Tel. N. 219 54.
Johansson, C. J., *Frejg. 23,
Stockholm*. Tel. Vasa 67 05.
Johansson, Paul, *Älvkarleö*.
Jonsson, Nils, *Stafsnäs, Djur-
hamn*, Tel. Stafsnäs 15.
Josefsson, A. N., *Alunda*.
Karlsson, Ernst, *Spillers-
boda*.
Karlsson, K. J., *Tobo*. Tel.
Tegelsmora 4.
Kyrk, A., *Storvreta*. Tel. 4.
Kärne, E., *Uppsala*. Tel. 23 35.
Lihv, C. A., *Vaxholm*. Tel. 483.
Lindén, Carl, *Norrtälje*. Tel.
3 28.
Lindström, Gust., *Sundby-
berg*. Tel. 12 61.
Lindqvist, Th., *Järlåsa*.
Lundell, M., *Fanna, Enkö-
ping*.
Lundin, E., *Edsbro*.
Lövgren, Hj., *Huvudsta*.
Melcherrson, David, *Tomte-
bog. 8, 2 tr., Stockholm*.
Tel. Vasa 28 47.
Mouchard, O., *G:la Upp-
sala*. Tel. 58.
Persson, Oscar, *Grillby*.
Tel. 40.
Peterson, Fritz, *Smala gränd
5, Stockholm*. Tel. Norr
103 84.
Robertsson, G. H., *Häverö-
sund*.
Rosén, August, *Döbelnsg. 40,
4 tr., Stockholm*. Tel. Va-
sa 68 15.
Sandell, Carl, *Norrtälje*. Tel.
2 20.
Selén, Paul, *Blidö*. Tel. Ox-
halsö 1.
Sjölin, A., *Knaby*. Tel. 11.
Sjöstrand, Osk., *Skärplinge*.
Stark, H., *Knivsta*. Tel. 45.
Sundberg, J. G., *Högbergsg.
27 A, Stockholm*. Tel. Sö-
der 347 26.
Svensson, Mauritz, *Tiby,
Börje, Uppsala*.
Themné, Simeon, *Gräddö*.
Tel. 13.
Thingberg, E., *Östhammar*.
Thorn, Arvid, *Uppl. Ekeby*.
Tillman, Kaleb, *Uppsala*.
Tel. 18 51.
Vahlberg, Edv., *Almunge*.
Waldner, R., *Torstenssonsg.
13, Stockholm*. Tel. Norr
222 37.
Ahlander, And., *Stockholms-
väg. 81, Enskede*. Tel.
3 53.
Östberg, O., *Söderfors*.
Östlund, P. J., *Norrtälje*.
Tel. 3 15.

I Missions-Förbundets tjänst anställda.

- | | |
|--|---|
| Andersson, Axel, missionssekr., Upplandsgat. 72, <i>Stockholm</i> . Tel. 812 28. | Keijer, A., sekreterare, Barnhusg. 10, <i>Stockholm C</i> . |
| Anderson, Theodor, sekreterare, Svenska Missions-Förbundets Expedition, <i>Stockholm C</i> . | Lembke, C. W., sekreterare, Svenska Missions-Förbundets Exp., <i>Stockholm C</i> . |
| Blomberg, Gust., lärare, Missionsskolan, <i>Lidingö Villastad</i> . Tel. 7 55. | Lindberg, J. A., kamrer, Högbergsgatan 27 A, <i>Stockholm</i> . Tel. Söder 306 68. |
| Gustafsson, Joh., sekreterare i S. M. U., Svenska Missions-Förbundets Expedition, <i>Stockholm C</i> . | Mosesson, Gust., rektor, Missionsskolan, <i>Lidingö Villastad</i> . Tel. 1 83. |
| Hallén, L., distriktsförest., <i>Uppsala</i> . Tel. 3 77. | Nyrén, J., missionsföreståndare, Svenska Missions-Förbundets Expedition, <i>Stockholm C</i> . |
| Hellström, Joh., redaktör, Svenska Missions-Förbundets Expedition, <i>Stockholm C</i> . | Nyström, Bruno, lärare, Missionsskolan, <i>Lidingö Villastad</i> . Tel. 4 73. |
| Håkanson, J. W., lärare, Missionsskolan, <i>Lidingö Villastad</i> . Tel. 11 40 a. | Sjöberg, E., Vikingag. 9 B, <i>Stockholm</i> . Tel. V. 18 25. |
| | Terning, O., sekreterare, Stråkvägen 4 A, <i>Råsunda</i> . |

Av Svenska Missions-Förbundet pensionerade.

- | | |
|--|--|
| Grufman, J. F., Kyrkviken, <i>Lidingö Villastad</i> . Tel. 5 59. | 10, <i>Stockholm</i> . Tel. Norr 32 42. |
| Norborg, J., Barnhusgatan | Nordqvist, L. W., <i>Uppsala</i> . Tel. 11 04. |

I Ansgariuförbundets tjänst anställda.

- | | |
|--|---|
| Brobeck, Fr., <i>Uppsala</i> . Tel. 32 63. | Widman, Joh., sekreterare, <i>Uppsala</i> . Tel. 34 07. |
| Johansson, Gust., Månkarbo, <i>Tierp</i> . | Zettergren, Manne, <i>Knivsta</i> . |

Dalarnas distrikt.

- | | |
|---|--|
| Albäck, C. A., <i>Dala-Järna</i> . Tel. 69. | Bloom, P. Gustav D:son, Söderås, <i>Västgärde</i> . Tel. 13 a. |
| Andersson, Bernh., <i>Malung</i> . | Bloom, Fr., <i>Säter</i> . Tel. 73. |
| Andersson, Emil, <i>Krylbo</i> . | Edström, Gunnar, <i>Nås</i> . |
| Bergstrand, P., <i>Orsa</i> . Tel. 1 18. | Eriksson, E., <i>Enviken</i> . |

- | | |
|--|---|
| Eriksson, Erik, Opsaheden, <i>Äppelbo</i> . | Nylander, L. O., <i>Falun</i> . |
| Eriksson, Hjalmar, Box 59, <i>Grycksbo</i> . | Olsson, Arv., <i>Särna</i> . |
| Eriksson, K. F., <i>Bjursås</i> .
Tel. 32. | Olsson, Jonas, Noret, <i>Leksand</i> . |
| Fridén, M. G., Hagalid, <i>Linghed</i> . | Orre, K. F., <i>Avesta</i> . Tel.
1 77. |
| Furhammar, G., <i>Sollerön</i> . | Otz, R. O., <i>Bredgrind</i> . Tel.
By kyrkby 64. |
| Färdigsson, A., <i>Limedforsen</i> . | Palmkvist, E. L., <i>Leksand</i> . |
| Genitz, Einar, <i>Ludvika</i> . Tel.
1 44. | Persson, P., Soldathemmet,
<i>Falun</i> . Tel. 8 03. |
| Granath, E. J. W., <i>Falun</i> .
Tel. 2 60. | Persson, P., <i>Nås</i> . |
| Jansson, O., <i>Djurås</i> . Tel. 17. | Rimdahl, G., <i>Falun</i> . Tel.
15 56. |
| Jernberg, J. H., <i>Idre</i> . | Rönnblom, Elis, <i>Borlänge</i> .
Tel. 3 68. |
| Johansson, And., <i>Siljansnäs</i> .
Tel. 25. | Samuelsson, Art., <i>Mora</i> . Tel.
1 92. |
| Johansson, K. J., <i>Smedjebacken</i> . Tel. 1 85. | Segeberg, Simon, <i>Grängesberg</i> . Tel. 93. |
| Johansson, Edmund, Holan,
<i>Björbo</i> . | Sjöberg, C. O., <i>Borlänge</i> . Tel.
3 44. |
| Johansson, Gust., <i>Fors station</i> . Tel. 56. | Svahlin, P., <i>Dala-Gärdsjö</i> . |
| Knorring, Willh. von, <i>Sundborn</i> . | Svensson, Gust., <i>Sägmyra</i> .
Tel. 16. |
| Lekselius, A., Box 154, <i>Häradsbygden</i> . | Söderman, A., <i>Rättvik</i> . Tel.
1 35. |
| Lindblom, P. E., <i>Gustafs</i> .
Tel. 41. | Söderholm, O., <i>Gustavs</i> . Tel.
89. |
| Lunde, David, <i>Hedemora</i> .
Tel. 84. | Thomas, A. L:son, <i>Ovanmyra</i> . Tel. 36. |
| Lundqvist, Edv., Tallbacken,
<i>Gagnef</i> . | Westöö, M. R., <i>Mockfjärd</i> .
Tel. 12. |
| Lövgren, O., <i>Horndal</i> . Box
3 89. | Widlund, L. J., <i>Söderbärke</i> .
Tel. 63. |
| Nyberg, Nils, <i>Svärdsjö</i> . Tel.
93 a. | Östman, Lambert, <i>Insjön</i> .
Tel. 53. |

Värmlands och Dalslands distrikt.

- | | |
|--|---|
| Aksén, Hj., <i>Grythytted.</i>
Tel. 71 a. | Andersson, Karl, Åstrand,
<i>Fastnäs</i> . |
| Andersson, Enoch, <i>Gullspång</i> . | Ansgarius, Ideon, <i>Bengtsfors</i> . |

- Backelin, E., Västra Skymnäs, *Höje*.
- Benjamin, Johan, *Skagern*.
Tel. Gullspång 51 c.
- Berglund, Mikael, *Ärtemark*.
- Berglund, O., Värnäs, *Stölet*.
- Bergström, A., *Bjurkärn*.
- Blomqvist, John, *Amål*. Tel. 1 75.
- Bodin, J. E., Djupviken, *Säfte*.
- Bondesson, Nils, Paradiestorg, *Finnerödja*.
- Brander, Oscar, *Arvika*.
Tel. 2 68.
- Cederborg, A., Hagalund, *Nykroppa*.
- Claeson, Ivar, *Munkfors*.
Tel. 95.
- Dehlin, John A., *Väse*. Tel. 57.
- Edberg, C. F., Lundagård, *Filipstad*.
- Ehne, Gust., Gersheden, *Munkfors*.
- Eklund, Knut, *Mellerud*.
Tel. 1 35.
- Erhard, Aug., *Karlstad*.
Tel. 15 07.
- Eriksson, E. Joh., Sion, *Åtorp*.
- Eriksson, J., Fridhem, *Rudskoga*.
- Erixon, Ivar, *Filipstad*. Tel. 2 68.
- Fagerberg, Ch., *Lungsund*.
- Forslund, C. D., Svaneholm, *Svanskog*. Tel. Åmål 7 a.
- Forslund, J., *Edane*. Tel. 23.
- Fredriksson, N., *Kristinehamn*.
- Gillén, C. W., *Strömtorp*.
- Gustafsson, Martin, *Mellerud*.
- Hagström, Valdemar, John Erikssongatan, *Karlstad*.
Tel. 21 41.
- Hassel, F., *Karud*. Tel. 7.
- Hedvall, G., *Ulvsby*. Tel. 36 a.
- Holmgren, C. D., *Bjälverud*.
- Högberg, J., *Karlskoga*. Tel. 1 23.
- Jakobsson, Martin, *Sunne*.
- Johansson, Aug., *Ny*.
- Johansson, Gerhard, Solberga, *Glava*.
- Johansson, J., *Charlottenberg*.
- Johansson, Julius, Ljungmon, *Huggenäs*.
- Johansson, N. A., *Charlottenberg*.
- Johansson, Verner, Avelsbo, *Norra Fjöle*.
- Johnsson, Gust., *Övre Ulle-
rud*.
- Jonsson, Alb., Ransby, *Långav*.
- Jönsson, Ferd., *Sunne*. Tel. 1 74.
- Karlsson, Aron, *Skattkärr*.
Tel. 23.
- Karlsson, Fritiof, *Degerfors*.
Tel. 97.
- Krogstad, A. J., *Kornsjö*,
(Norge).
- Larsson, Alfr., *Karlstad*.
Tel. 4 54.
- Lenård, Gust., *Forshaga*.
Tel. 93.
- Liljenberg, Aug., *Kristinehamn*. Tel. 1 94.
- Liljestrand, Arvid, *Värmskog*.
- Lindström, J., *Skåre*. Tel. Skåre 15.
- Lunde, David, *Bengtstors*.
Tel. 78.

- | | |
|---|---|
| Lundh, Joel, Box 2 13, <i>Hagfors</i> . Tel. Uddeholm 83. | Olsson, Joh. Ludv., Solhem, <i>Strand</i> . |
| Lövgren, Oscar, Hovlanda, <i>Hammarö</i> . | Olsson, Hilmer, Mustadfors, <i>Långed</i> . |
| Löfgren, Robert, <i>Östervallskog</i> . | Palmertz, Edv., Korsbyn, <i>Karlanda</i> . |
| Moberg, Gust., <i>Arvika</i> . Tel. 4 82. | Palmgren, A., <i>Karlskoga</i> . |
| Neiman, Axel, <i>Edane</i> . Tel. 39. | Sandberg, Anton, Broby, <i>Ölme</i> . Tel. Ölme-Broby 17. |
| Nilsson, Olof, Holmängen, <i>Sysslebäck</i> . | Skogingh, Karl, <i>Ed</i> . |
| Nordgren, Erik, <i>Torsby</i> , Tel. 1 01. | Ström, K. A., <i>Grums</i> . |
| Nordström, E. A., <i>Västra Ämtervik</i> . | Svensson, Gust., <i>Karlstad</i> . Tel. 10 84. |
| Ohldin, S. H., Disingstakan, <i>Frändefors</i> . | Svensson, K. W., <i>Årjäng</i> . |
| Olsson, Alb., <i>Tolita</i> , Tel. 35. | Söderholm, Gust., <i>Mellerud</i> . Tel. 33. |
| Olsson, David, <i>Fastnäs</i> . | Tärne, E., <i>Säffle</i> . Tel. 2 56. |
| Olsson, Enoch, V. Hungvik, <i>Högerud</i> . | Wahl, Gerhard, <i>Töcksfors</i> . |
| Olsson, C. P., Rud, <i>Animskog</i> . | Wallgård, Richard, Solhäll, <i>Beted</i> . Tel. Skönerud 8. |
| | Vallinder, P., <i>Strömtorp</i> . |
| | Ångström, Hj., <i>Molkom</i> . Tel. 84. |

Västmanland-Nerikes distrikt.

A. Västmanlands län.

- | | |
|--|---|
| Ahlin, M., <i>Sala</i> . Tel. 1 64. | Johansson, Viktor, <i>Västerfürnebo</i> . Tel. 21. |
| Axelsson, C., <i>Möklinta</i> . Tel. 29. | Johansson, Oskar, <i>Fläckebo</i> . |
| Björn, J. E., <i>Kärrgruvan</i> . Tel. 1 71. | Lindström, C. J., Bärby, <i>Fjärdhundra</i> . Tel. Siggesta 25. |
| Borgstam, Folke, <i>Västansfors</i> . | Melin, E. L., <i>Broddbo</i> . Tel. Växeln. |
| Engwall, Joh., <i>Varmsätra</i> . Tel. 11 a. | Moberg, Nils, <i>Virso</i> . |
| Eriksson, Eskil, <i>Hallstahammar</i> . Tel. 71. | Olsson, Erik, <i>Västerås</i> . |
| Eriksson, Hj., Soldathemet, <i>Västerås</i> . | Olsson, O., Holvastby, <i>Tärnsjö</i> . Tel. 44. |
| Eugenius, Henning, <i>Himmeta</i> . | Persson, W., <i>Färnabruk</i> . |
| Grahn, Einar, <i>Skultuna</i> . | Ruth, E. N., <i>Kerstinbo</i> . |
| Havén, Josef, <i>Runhällen</i> . Tel. 29. | Ryde, J., <i>Tärnsjö</i> . Tel. 41. |
| | Sandberg, Artur, <i>Köping</i> . |
| | Sandberg, L. A., <i>Munktorp</i> . |
| | Schöier, Enok, <i>Heby</i> . Tel. 51. |

- | | |
|--|---|
| Wallskog, Axel, Fridstorp,
<i>Harbonäs</i> . Tel. 14 b. | Winqvist, O., <i>Östervåla</i> . Tel.
35 |
| Werthén, J., <i>Västerås</i> . Tel.
6 39. | Wirgart, D., Jakobsbergsg.
23, <i>Västerås</i> . |
| Wetterberg, P. J., Edet,
Odensvi, <i>Köping</i> . | |

B. *Örebro län*.

- | | |
|---|--|
| Andersson, Oscar, <i>Fellings-
bro</i> . Tel. 76 a. | Karlsson, P., Björkfall,
<i>Bångbro</i> . |
| Dahlberg, Simon, <i>Pålsboda</i> .
Tel. 24. | Lilja, C. W. <i>Frövi</i> . |
| Damberg, Gust., Fridhem,
<i>Hidingsta</i> . | Ling, Gust., <i>Nora</i> . Tel. 2 63. |
| Friberg, L. H., <i>Örebro</i> . Tel.
26 59. | Nillson, Erik, <i>Örebro</i> . Tel. 57. |
| Gustafsson, Karl, <i>Örebro</i> .
Tel. 10 06. | Palm, G., <i>Lännäs</i> . |
| Hermansson, E., Emaus, <i>Ne-
rikes Vinö</i> . | Pettersson, G., <i>Örebro</i> . |
| Holmstrand, E. F., <i>Örebro</i> . | Rickardt, J. R., <i>Kumla</i> . Tel.
92. |
| Hultkrantz, Alfr., <i>Örebro</i> . | Sandahl, S. F., Krogesta,
<i>Glanshammar</i> . |
| Jiewertz, C., <i>Nerikes Kil</i> .
Tel. 16. | Sandberg, P. E., <i>Örebro</i> . |
| Johansson, Ernst, <i>Koppar-
berg</i> . Tel. 1 86. | Svensson, O. E., Lunger, <i>Ar-
boga</i> . Tel. 18 b. |
| Johansson, Ivar, <i>St. Mellösa</i> . | Sääv, E., <i>Askersund</i> . |
| Karlsson, Oskar, <i>Örebro</i> .
Tel. 31 79. | Vester, Josua Elias, Rock-
hammar, <i>Sällinge</i> . |
| | Yman, A., <i>Fjugesta</i> . Tel. 42. |
| | Öberg, K. A., Soldathemmet,
Norrmalm, <i>Örebro</i> . Tel. 19 09. |
| | Öhman, S., <i>Arboga</i> . Tel. 1 31. |

Södermanlands och Gottlands distrikt.

A. *Södermanland*.

- | | |
|--|--|
| Arén, G., <i>Katrinholm</i> . | Jonsson, J. A., <i>Strångsjö</i> . |
| Algulin, M., <i>Vingåker</i> . | Karlsson, Ernst, <i>Vingåker</i> . |
| Anuall, Manne, <i>Gnesta</i> . | Lagergren, Gust., Klippan,
<i>Åttersta</i> . |
| Bäckman, J. E., <i>Vingåker</i> . | Lindquist, Sven, <i>Eskils-
tuna</i> . |
| Carlsson, Oscar L., <i>Flen</i> . | Lundin, G., <i>Mariefred</i> . |
| Ekman, K., <i>Julita</i> . | Lönnquist, S., <i>Flen</i> . |
| Fridén, C. K., <i>Oxelösund</i> . | Nilsson, John, <i>Oxelösund</i> . |
| Fält, Th., Berga, <i>St. Sundby</i> . | Nyström, A., <i>Södertälje</i> . |
| Gripert, Isak, Missionskyr-
kan, <i>Nynäshamn</i> . | Olsson, K. H. <i>Runtuna</i> . |
| Gunnar, G., <i>Nyköping</i> . | Pettersson, Karl, Ramstad,
<i>Flodafors</i> . |
| Hedman, G., Laxne, <i>Gnesta</i> . | |
| Johansson, Adin, <i>Valla</i> . | |

Pettersson, Samuel, <i>Råby.</i>	Samuelsson, K. O., <i>Strängnäs.</i>
Prozth, H., <i>Dalarö.</i>	Wänstrand, J., <i>Tystberga.</i>
Rüdmer, Ferd., <i>Flen.</i>	Österberg, W., <i>Sorunda.</i>

B. *Gottland.*

Andersson Karl, <i>Burgsvik.</i>	Lundblad, E., <i>Hemse.</i>
Andersson, Gustav, <i>Linde, Hemse.</i>	Nilsson, A. F., <i>Ljugarn.</i>
Carlsson, Helge, <i>Hemse.</i>	Sannfrid, K., <i>Visby.</i>
Haverman, Karl, <i>Hogrån., Bander.</i>	Söderdal, F., <i>Stenkumlavägen 5, Visby.</i>
Johansson, Karl, <i>Väte, Bander.</i>	Weström, Albert, <i>Väte, Roma kloster.</i>

Östergötlands distrikt.

Andersson, David, <i>Sonstorp.</i>	Karlsson, William, <i>Ölstad, Finspång.</i>
Andersson, Sven, <i>Sandbäcksgatan 10, Linköping.</i>	Larsson, F. A., <i>Linköping.</i>
Bergman, P. A., <i>Söderköping.</i>	Larsson, G., <i>Missionshuset, Åby.</i>
Bäckman, Edv., <i>Ramfall.</i>	Larsson, Martin, <i>Missionshuset, Norra Vi.</i>
Dahllöf, Hans, <i>Djurgårdsgat. 17, Linköping.</i>	Netz, Karl, <i>Örebro.</i>
Danielsson, Th., <i>Skedaborg.</i>	Nyberg, K. A., <i>Mantorp.</i>
Gustafsson, C. J., <i>Linköping.</i>	Nyrén, Otto, <i>Norrköping.</i>
Gustafsson, A., <i>Varby, Motala.</i>	Pettersson, Alex., <i>Linköping.</i>
Hennings, G., <i>Ödeshög.</i>	Reinhagen, J., <i>Boxholm.</i>
Holmertz, Th., <i>Hemmet, Skärblacka.</i>	Rikner, Fridolf, <i>Regna.</i>
Johansson, E., <i>Bestorp.</i>	Strömdahl, G., <i>Motala.</i>
Johansson, K., <i>Fällan, St. Åby, Ödeshög.</i>	Valdner, Hjalmar, <i>Mjölby.</i>
Jonsson, Ivar, <i>Norrköping.</i>	Werner, Axel, <i>Finspång.</i>
Jonasson, Robert, <i>Tjällmo.</i>	Vennberg, Joh., <i>Åtvidaberg.</i>
	Åsberg, Hj., <i>Vadstena.</i>
	Öhman, A., <i>Vadstena.</i>

Jönköpings läns och Hallands distrikt.

Abrahamsson, Fr., <i>Bor.</i>	Björk, Gideon, <i>Nässjö. Tel. 187.</i>
Ahlberg, Werner, <i>Gislaved.</i>	Björkman, Erik, <i>Värnamo.</i>
Alin, David, <i>Värnamo.</i>	Bäckman, Olof R., <i>Nässjö.</i>
Amandus, G., <i>Falkenberg.</i>	Dahl, D., <i>Visingsö.</i>
Andersson, Valfrid, <i>Hvetlanda.</i>	

- Dahl, G. F., *Eksjö*. Tel. 5 38.
Elmkvist, A. E., *Huskvarna*. Tel. 1 30.
Engström, A. E., *Huskvarna*. Tel. 10.
Eriksson, Josef, *Smålandsstenar*.
Fast, A., *Tönnersjö*.
Fernholm, A., *Värnamo*.
Forsman, A., *Tranås*. Tel. 1 59.
Fur, Robert, rektor, *Jönköping*. Tel. 19 14.
Fryksén, O., *Jönköping*. Tel. 6 40.
Hammarstedt, A., *Smålandsstenar*.
Hedegård, David, *Eslöv*.
Henriksson, Aug., *Smål. Anneberg*. Tel. 12.
Henriksson, Axel, *Värnamo*. Tel. 2 92.
Isaksson, Simon, *Lekeryd*. Tel. 32.
Isaksson, Gottfrid, *Gisebäck*. Tel. 53 c.
Jansson, Gustaf, *Bor*.
Jertberg, F. O., Grindstorp, *Sävsjö*.
Johansson, Ernst, Halsbo, *Skavböke*.
Jonsson, Gustav, Ekekull, *Skede*.
Karlén, K. A., *Jönköping*. Tel. 6 44.
Karlsson, Folke, *Sexdrega*.
Karlsson, Frans, Broaryd, *Rödjenäs*.
Kernel, Albert, Kaxholmen, *Gisebo*.
Köllerström, H., *Hestra*. Tel. 9.
Lundin, Ludvig L., *Varberg*. Tel. 5 87.
Malmlöf, J. F., *Hvetlanda*. Tel. 2 49.
Nordbring, Martin, *Skillingaryd*. Tel. 22.
Nordqvist, J. P., *Trädet*.
Norman, O. A., *Bankeryd*.
Nyberg, P. O., *Säfsjö*. Tel. 75.
Olsson, Hj., *Hovslätt*.
Ohlson, Axel V., *Huskvarna*. Tel. 1 90.
Palm, L. J., *Vaggeryd*. Tel. 65.
Palmqvist, C. E., *Uddebo*.
Persson, Jakob, Odengatan 12, *Jönköping*. Tel. 8 11.
Pettersson, Carl, Olofstorp, *Kräkshult*.
Pettersson, Joh., *Norrahammar*. Tel. 19.
Rosendal, Oskar, Björkhyddan, *Gisebo*. Tel. 8 a.
Rydgård, Folke, *Solberga*. Tel. 9.
Röhne, G. A., Stjärnvägen 6, *Jönköping*. Tel. 19 36.
Sjö, Per, *Tenhult*. Tel. 45.
Strömberg, Ragnar, *Oskarström*.
Vallinder, Josef, fil. kand., *Jönköping*.
Vändal, Axel, *Bodafors*.
Westberg, J., *Hånger*.
Wising, Knut, *Kvillsfors*.
Åberg, Karl, *Gränna*.

Älvsborgs och Bohusläns distrikt.

- Almgren, Carl, *Trollhättan* 2. Tel. 6 55. | Andersson, Erland, *Fristad*. Tel. 55.

- Andersson, Adolf, *Olivedalsgatan 5, Göteborg*. Tel. 127 71.
- Bergå, And. G., *Borås*.
- Borgqvist, N., *Sävedalen*.
- Brandt, Carl, distriktssekreterare, *Vårgårda*. Tel. 67.
- Dragnäs, M., *Göteborg 6*.
- Edengård, S., *Lysekil*. Tel. 3 56.
- Eriksson, Efraim, *Alingsås*. Tel. 35.
- Fransson, Karl, *Ålvängcn*.
- Fransson, F., *Gråbo*. Tel. 15.
- Fritz, E. M., *Alingsås*. Tel. 1 00.
- Gustafsson, Erik, *Ljurnhalla*.
- Johansson, Aug., *Villa Borsgård, Nya Varvet*. Tel. Hagen 1 53.
- Johansson, Oscar, G. M., *Fritsla*. Tel. 77.
- Karlsson, David, *Kärr, Ljungskile*.
- Karlsson, Erik, *Källered*.
- Lagerblom, D., *Strömstad*.
- Landberg, Hans, *Sävedalen*.
- Larsson, Gustav, *Vårgårda*.
- Lindgren, H., *Storgatan 21, Uddevalla*. Tel. 1 98.
- Lilliefeldt, Hugo, *Trollhättan*. Tel. 6 92.
- Ljungqvist, Elov, *Box 5, Floda st.*
- Mellberg, J., *Göteborg*. Tel. 141 36.
- Moo, David, *Abdonhill, Göteborg 9*. Tel. 170 58.
- Mouchard, Axel, *Vänernborg*. Tel. 4 36.
- Mårtensson, P. M., *Göteborg*. Tel. 94 41.
- Olsson, Erik, *Loo, Grävsnäs*.
- Persson, P., *Uddevalla*.
- Remnér, Arthur, *Box 142, Trollhättan*. Tel. 5 57.
- Rydén, Anton, *Ryd, Nol*.
- Söderlund, Erhard, *Mölnadal*. Tel. 78.
- Thorell, Joh., *Alingsås*.
- Thorolphi, Th., *Asklanda*.
- Widell, E., *Olofstorp*.
- Wimar, Axel, *Hjalmarsberg, Göteborg 5*.
- Wängberg, A. E., *Långared*.
- Zätterlund, H., *Remnedal*.
- Zätterman, R. E., *Göteborg 6*. Tel. 162 54.
- Ögren, J. W., *Herrljunga*. Tel. 1 07.

Skaraborgs läns distrikt.

- Adolfsson, Carl, *Hjo*. Tel. 1 79.
- Andersson, Aron, *Mullsjö*.
- Augustsson, K. D., *Berg, Källandsö*. Tel. 16.
- Asp, Anton, *Maricstad*. Tel. 3 46.
- Bergqvist, J. A., *Ulricehamn*. Tel. 3 34.
- Bergstam, Arvid, *Lidköping*. Tel. 4 22.
- Blomdahl, O., *Töreboda*. T. 149.
- Börjesson, Harald, *Skövde*. Tel. 8 97.
- Carlberg, A. F., *Skara*.
- Dahlberg, L. S., *Skara*.
- Dahlberg, F. G., *Lundsbrunn*.
- Emanuelsson, D., *Götene*.
- Gustafsson, Karl, *Vara*.
- Hansson, And., *Ulricehamn*. Tel. 98.
- Hansson, Karl, *Lundsbrunn*.

- | | |
|---|---|
| Hermansson, Verner, <i>Karlsborg</i> . Tel. 1 49. | Lindén, J., <i>Trädet</i> . |
| Johansson, G. A., <i>Skövde</i> . Tel. 7 61. | Mälke, Gust., <i>Skara</i> . |
| Johansson, J. F., Soldat-hemmet, <i>Skövde</i> . Tel. 6 45. | Ohlson, Ant., <i>Skara</i> . Tel. 3 53. |
| Johansson, Fritz, <i>Tidaholm</i> . Tel. 1 56. | Synnergren, Josef, <i>Falköping-Ranten</i> . Tel. 1 68, 2 sign. |
| Josefsson, Herman, <i>Källby</i> . Tel. 13. | Wedberg, Justus, <i>Lovenc</i> . Tel. 25. |
| Jönsson, Alfr., <i>Lagmansholm</i> . | Wennberg, Klas, <i>Gösslunda, Lidköping</i> . Tel. Gösslunda 3 b. |
| Karlsson, C. W., <i>Leksberg</i> . | Wester. K. J., <i>Lidköping</i> . Tel. 4 78. |
| Karlsson, Hugo, <i>Undenäs</i> . Tel. 4. | Yngve, J., <i>Tibro</i> . |
| Klasson, Rick., <i>Böckersboda, Lyrestad</i> . | Ödkvist. L. M., <i>Lidköping</i> . Tel. 3 07. |

Kalmar, Kronobergs läns och Blekinge distrikt.

A. Kalmar län.

- | | |
|---|--|
| Andersson, Ernst, <i>Virserum</i> . Tel. 51. | Häggström, J. O., <i>Borgholm</i> . Tel. 1 38. |
| Bergdahl, Henrik, <i>Gamleby</i> . | Johansson, J. Alb., <i>Solstadström</i> . |
| Busch, Rob., <i>Borgholm</i> . | Johansson, Rob., <i>Borgholm</i> . |
| Eklund, D., <i>Nybro</i> . Tel. 1 60. | Karlsson, Anton, <i>Figeholm</i> . Tel. 10. |
| Engström, Oskar, <i>Alsjöholm</i> . | Korring, Hj., <i>Borgholm</i> . |
| Eriksson, E. L., <i>Påskallavik</i> . | Nilsson, Henrik, <i>Saltvik, Oskarshamn</i> . |
| Eriksson, Ruben, <i>Högsby</i> . Tel. 68. | Nylén, P., <i>Mönsterås</i> . Tel. 1 55. |
| Felander, W., <i>Torsås</i> . Tel. 67. | Olsson, Nils, <i>Strömgatan 4, Kalmar</i> . Tel. 5 09. |
| Fornander, Erland, <i>Väster-vik</i> . | Svensson, Leonard, <i>Basthult, Misterhult</i> . |
| Furustam, Rick., <i>Oskarshamn</i> . Tel. 3 47. | Thunborg, J. A., <i>Borgholm</i> . |
| Gahnberg, F., <i>Vimmerby</i> . Tel. 1 87. | Williams, J. P., <i>Södra Vi</i> . |
| Haglund, W., <i>Rosensfors</i> . | |
| Halloff, Oscar, <i>Kalmar</i> . | |
| Hedemo, Andr., <i>Påskallavik</i> . | |

B. Kronobergs län och Blekinge.

- | | |
|--|---|
| Adolfsson, G. Östra Prins-gatan 8, <i>Karlskrona</i> . | Andersson, Åke, <i>Bökevik, Ronneby</i> . |
| Andersson, J., Östra Prins-gatan 18, <i>Karlskrona</i> . | Hedlund, A. F., <i>Ljungby</i> . |
| | Johansson, C. M., <i>Växjö</i> . |

- Johansson, Gustaf, *Hånger*.
Karlsson, J., *Lister-Mjällby*.
Karlsson, Victor, *Älmhult*.
Kreitz, Emil, *Alvesta*.
Landmer, G., *Braås*.
Lindberg, O., *Ryssby*.
Lindell, K. E., Vallby, *Ram-
dala*.
Lundberg, Oskar, *Byholma*.
Nilsson, Erik, *Torhamn*.
Nyström, Th., Soldathem-
met, *Växjö*.
Palmér, Aug., *Karlshamn*.
Sjögren, J., *Konneby*.
Svensson, C. O., Torlarp,
Lagan.
Törnblom, C. F. redaktör,
Växjö.
Westling, Martin, *Växjö*.
Ågren, Ander, *Moheda*.

Skånes distrikt.

- Anderberg, K. W., *Ahus*.
Andersson, A., *Lomma*.
Andersson, Karl, Österlång-
gat. 154, *Kristianstad*.
Tel. 6 39.
Andresén, Ax., Säbygat. 9,
Landskrona.
Danielsson, Ture, *Svedala*.
Tel. 1 46.
Hagenfors, Fritz, Södergat.
5, *Kävlinge*. Tel. 3 01.
Hall, Nils, *Hässleholm*. Tel.
3 15.
Hedegård, David, Betel, *Es-
löv*. Tel. 6 57.
Holmander, N. E., *Vinslöv*.
Holmkvist, Nils, *Hässle-
holm*.
Hultfors, Gottfr., Köpinge-
gat. 32, *Trälleborg*. Tel.
7 27.
Isaksson, K. J., Grantinge,
Attarp.
Jallén, A. J., *Sösådal*.
Jansson, O. N., *Svedala*.
Johnsson, David, *Vinslöv*.
Tel. 97.
Johnsson, Emil, Haga, *Van-
ås*.
Lenzflor, Hj., *Skillinge*.
Liljenberg, Osc., Marietorps-
vägen, Skogshill, *Malmö*.
Lundgren, Harald, Bredgat.
21, *Lund*. Tel. 26 43.
Lundmark, Th., *Hälsing-
borg*. Tel. 15 35.
Lövgren, J. E., *Svedala*. Tel.
2 79.
Mellblom, Oscar, Drottning-
gatan 3 C, *Malmö*. Tel.
103 36.
Nilsson, Alfr., Missionshu-
set, *Vinslöv*.
Nilsson, C. A., *Vinslöv*.
Nying, Arthur, *Vinslöv*.
Tel. 1 46.
Ohlson, Joel, *Gärds Köpinge*.
Olovsson, Ad., *Osby*.
Olovsson, Percy, Tågarp,
Farstorp.
Palmgren, Arv. B., *Sku-
rup*. Tel. 4.
Samuel, Tabor kyrkan, *Lim-
hamn*. Tel. 1 21.
Ström, L., Västra Gärd,
Trälleborg.
Thomson, O. N., Vendesgat.
8, *Kristianstad*. Tel. 5 83.
Thörne, Emil, Betel kyrkan,
Malmö. Tel. 10 65.

Evangelister, resepredikanter m. fl.

A. *Evangelister:*

P. E. Sandberg, *Örebro*. Tel. 21 64.

I. Aug. Aström, *Falun*.

Alex Olovson, *Gävle*.

Oscar Gustafsson, *Braås*.

Olof Hall, *Vinslöv*.

K. Agathon Esloff, *Barnhusgatan 10, Stockholm*.

Josef Roth, *Frejgatan 40, Stockholm*. (Roth är anställd av S. M. U.)

B. *Resepredikanter:*

And. Bergfors, *Ulvunda*.

Robert Hübnette, *Notträsk, Boden*.

J. F. Jonsson, *Hallviken*.

C. *Resecombud för söndagsskolan:*

Magister Joh:s Norborg, *Barnhusg. 10, Stockholm*.

D. *Dövestummissionärer:*

P. Alfr. Person, *Odensg. 14, Uppsala*.

B. G. Wilander, *Lindesberg*. Tel. 249.

E. *Soldathemsföreståndare:*

Knut Hjerpe, *Boden*.

F. *Sångare:*

J. A. Hultman, *Barnhusgatan 10, Stockholm*.

Gunnar Petersén, *Strängnäs*.

Verksamheten i Lappland.

And. Lindström, *Lycksele*.

Aug. N. Bäckström, *Stensele*.

Bror Backman, *Dorotea*.

J. Öman, *Gunnarn*. (Anställd av S. M. U.)

Statistik över ställningen på Sv. Missions-Förbundets missionsfält i Kongo den 1 jan. 1924.

Stationer	Antal missionärer			Infödda missionsarbetare			Bistationer	Döpta under året	Utslötta under året	Återupplagda under året	Församlingsmedlemmar vid årets slut	Söndagsskolor	Elever i söndagsskolor	Vardagsskolor	Elever i vardagsskolor		Summa	Barnhem	Barnhemsbarn	Sjukhus	Bidrag från infödda kristna under året i kronor	Andra inkomster
	Män	Kvinnor	Summa	Män	Kvinnor	Summa									Manliga	Kvinnliga						
Mukimbungu	1	4	5	61	4	65	30	233	92	16	1,294	2	190	57	681	732	1,413	—	—	1	624: 27	232: 70
Kibunzi	3	3	6	57	4	61	55	300	67	35	2,100	53	1,372	56	794	1,000	1,794	—	—	—	777: 10	396: 80
Londe	2	1	3	3	—	3	2	5	11	4	182	—	—	2	69	74	143	—	—	—	210: 72	—
Kinkenge ...	1	3	4	90	5	95	60	586	113	23	2,539	1	100	60	1,000	800	1,800	—	—	—	641: 57	546: 58
Kingoyi* ...	4	4	8	121	4	125	5	1,240	5	7	3,333	1	350	182	3,589	3,840	7,429	1	3	—	1,225: 54	—
Madzia	2	3	5	48	1	49	29	84	100	—	906	—	—	1	57	40	97	—	—	—	191: 07	76: 87
Musana	2	2	4	3	—	3	—	—	9	—	3,588	—	—	1	110	20	130	—	—	1	99: 34	—
Brazzaville...	2	2	4	6	—	6	6	44	—	—	241	1	20	—	—	—	—	—	—	—	275: 74	1,916: 39
Kolo	2	2	4	16	—	16	—	136	—	1	286	—	—	1	83	26	109	—	—	—	16: —	43: 79
Indo	2	2	4	6	—	6	5	85	10	1	86	—	—	1	27	1	28	—	—	—	89: 09	—
Loubetsi	1	2	3	1	—	1	—	17	1	—	30	—	—	1	93	—	93	—	—	—	—	18: 43
Summa	22	28	50	412	18	430	192	2,730	408	87	14,585	58	2,032	362	6,503	6,533	13,036	1	3	2	4,150: 44	3,231: 56

* Jämte Kinkendalandet.

De missionärer, som vid årsskiftet vistades i hemlandet för vila eller befunno sig på resa, äro ej medräknade här. Antalet i Svenska Missions-Förbundets tjänst i Kongo anställda missionärer är 81.

Statistik över ställning en på Svenska Missions-Förbundets missionsfält i Kina den 1 januari 1924.

Stationer	Antal missionärer			Infödda missionsarbetare			Bistationer	Döpta under året	Uteslutna under året	Återupptagna under året	Församlingsmedlemmar vid årets slut	Söndagsskolor	Elever i söndagsskolor	Vardagsskolor	Elever i vardagsskolor		Summa	Barnhem	Barnhemsbarn	Sjukhus	Bidrag från infödda kristna under året i kronor	Andra inkomster
	Män	Kvinnor	Summa	Män	Kvinnor	Summa									Manliga	Kvinnliga						
Wuchang ...	3	6	9	14	7	21	6	10	—	—	294	—	—	11 160	180	340	—	—	—	3,400:	—	—
Ichang	2	2	4	18	9	27	11	98	2	2	608	11	334	14 229	105	334	—	—	—	2,410:	65	2,271: 21
Shasi	2	3	5	28	7	35	10	61	3	1	492	9	291	13 158	133	291	—	—	1	4,603:	—	9,325: —
Hwangchow	2	8	10	13	5	18	6	20	6	—	354	7	301	9 151	110	261	—	—	1	1,907:	99	5,704: 42
Macheng ...	2	2	4	9	4	13	4	23	4	1	154	4	151	5 117	34	151	—	—	1	1,706:	—	2,100: —
Kienli	2	1	3	9	3	12	3	6	1	1	165	4	153	6 98	55	153	—	—	1	1,297:	41	646: 77
Kingchow...	3	—	3	2	1	3	—	2	1	—	46	3	100	2 30	30	60	—	—	—	372:	30	—: —
Kishui	2	2	4	4	2	6	2	4	3	—	50	3	77	3 43	30	73	—	—	—	241:	16	409: 81
Summa	18	23	41	97	38	135	42	224	20	5	2,163	41	1,407	63 986	677	1,663	—	—	4	15,938:	51	20,457: 21

De missionärer, som vid årsskiftet vistades i hemlandet för vila eller befunno sig på resa, äro ej medräknade här. Antalet i Svenska Missions-Förbundets tjänst i Kina anställda missionärer är 61.

**Statistik över ställningen på Svenska Missions-Förbundets missionsfält i
Ost-Turkestan den 1 januari 1924.**

Stationer	Antal missionärer			Infödda missionsarbetare			Bistationer	Döpta under året	Uteslutna under året	Aterupptagna under året	Församlingsmedlemmar vid årets slut	Söndagsskolor	Elever i söndagsskolor	Elever i vardagsskolor		Summa	Barnhem	Barnhemsbarn	Sjukhus	Bidrag från infödda kristna under året i kronor	Andra inkomster	
	Män	Kvinnor	Summa	Män	Kvinnor	Summa								Manliga	Kvinnliga							
Jengi-Hessar...	2	3	5	8	—	8	—	12	2	—	22	1	65	1	52	8	60	1	10	2	—	—
Jarkend.....	3	3	6	6	6	12	—	10	1	2	37	1	40	2	50	30	80	1	40	1	—	—
Hancheng.....	2	1	3	4	—	4	2	1	1	—	11	1	20	3	46	—	46	—	—	—	—	—
Summa	7	7	14	18	6	24	2	23	4	2	70	3	125	6	148	38	186	2	50	3	—	—

Från Kaschgar ha inga uppgifter erhållits.

De missionärer, som vid årsskiftet vistades i hemlandet för vila eller befunno sig på resa, äro ej medräknade här. Antalet i Svenska Missions-Förbundets tjänst i Ost-Turkestan anställda missionärer är 29.

Statistisk översikt över ställningen inom till Svenska Missions-Förbundet anslutna församlingar den 1 januari 1924.

Sammandrag från de olika distrikten.

Norbottens distrikt.

25 förs.; 1,324 medl.; 21 pred.; 33 bitr. pred.; 41 m.-hus; 6 andra fast.; värde 645,600 kr.; skuld därå 104,849 kr.; ink. 92,203: 49 kr.; till Mfbt 5,351: 55 kr.; till social verks. 4,327 kr.; 45 ufgr och j:oravd.; 1,392 medl.; 34 s.-skolor; 124 l.; 1,799 barn.

Västerbottens distrikt.

37 förs.; 1,303 medl.; 17 pred.; 33 bitr. pred.; 26 m.-hus; värde 311,748 kr.; skuld därå 36,075 kr.; ink. 84,025: 22 kr.; till Mfbt 7,033: 88 kr.; till social verks. 1,134 kr.; 25 ufgr; 993 medl.; 5 j:oravd.; 146 medl.; 36 s.-skolor; 101 l.; 1,483 barn; 2 bibelskolor; 14 elever.

Västernorrlands distrikt.

66 förs.; 2,786 medl.; 31 pred.; 53 bitr. pred.; 66 m.-hus; 12 andra fast.; värde 973,077: 66 kr.; skuld därå 177,739: 03 kr.; ink. 239,215: 60 kr.; till Mfbt 16,120: 54 kr.; social verks. 2,495: 98 kr.; 41 ufgr; 1,204 medl.; 20 j:oravd.; 558 medl.; 61 s.-skolor; 2,907 barn; 213 l.; 2 bibelskolor; 24 elever.

Jämtlands och Härjedalens distrikt.

25 förs.; 776 medl.; 9 pred.; 12 bitr. pred.; 18 m.-hus; 2 andra fast.; värde 267,844 kr.; skuld därå 61,415 kr.; ink. 54,669 kr.; till Mfbt 4,164 kr.; social verks. 711 kr.; 14 ufgr; 358 medl.; 6 j:oravd.; 175 medl.; 34 s.-skolor; 80 l.; 1,517 barn; 1 bibelskola; 15 elever.

Dalarnas distrikt.

69 förs.; 6,895 medl.; 50 pred.; 65 bitr. pred.; 121 m.-hus; 28 andra fast.; värde 1,874,248: 26 kr.; skuld därå 157,748 kr.; ink. 380,517: 07 kr.; till Mfbt 46,896: 63 kr.; social verks. 12,092: 51 kr.; 58 ufgr; 3,242 medl. 44 j:oravd.; 1,500 medl.; 199 s.-skolor; 579 l.; 8,350 barn; 11 bibelskolor; 102 elever.

Västmanland-Nerikes distrikt.

138 förs.; 10,598 medl.; 57 pred.; 174 bitr. pred.; 171 m.-hus; 41 andra fast.; värde 2,806,400 kr.; skuld därå

378,200 kr.; ink. 644,532: 11 kr.; till Mfvt 76,216: 28 kr.; social verks. 27,515: 73 kr.; 112 ufgr; 4,802 medl.; 51 j:oravd.; 1,639 medl.; 270 s.-skolor; 1,084 l.; 11,238 barn; 21 bibelskolor; 272 elever.

Gävleborgs läns distrikt.

93 förs.; 8,951 medl.; 57 pred.; 117 bitr. pred.; 133 m.-hus; 35 andra fast.; värde 2,324,188 kr.; skuld därå 267,379 kr.; ink. 544,589 kr.; till Mfvt 57,061 kr.; social verks. 31,037 kr.; 87 ufgr; 4,723 medl.; 64 j:oravd.; 1,399 medl., 217 s.-skolor, 768 l., 11,113 barn; 15 bibelskolor; 156 elever.

Södermanlands och Gotlands distrikt.

95 förs.; 5,714 medl.; 32 pred.; 98 bitr. pred.; 95 m.-hus; 20 andra fast.; värde 1,339,157: 90 kr.; skuld därå 175,999: 83 kr.; ink. 392,482: 99 kr.; till Mfvt 42,240: 69 kr.; social verks. 17,196: 26 kr.; 69 ufgr; 2,334 medl.; 35 j:oravd.; 871 medl.; 151 s.-skolor; 604 l.; 6,038 barn; 9 bibelskolor; 127 elever.

Upplands distrikt.

183 förs.; 14,330 medl.; 88 pred.; 117 bitr. pred.; 217 m.-hus; 44 andra fast.; värde 4,408,958: 43; skuld därå 826,610 kr.; ink. 1,058,353: 62 kr.; till Mfvt 103,899: 93 kr.; social verks. 65,748: 16 kr.; 132 ufgr; 6,583 medl.; 57 j:oravd.; 1,814 medl.; 293 s.-skolor; 976 l.; 12,971 barn; 24 bibelskolor; 301 elever.

Värmlands och Dalslands distrikt.

166 förs.; 17,237 medl.; 80 pred.; 260 bitr. pred.; 337 m.-hus; 51 andra fast.; värde 3,443,648: 46 kr.; skuld därå 270,465: 26 kr.; ink. 808,288: 29 kr.; till Mfvt 93,008: 86 kr.; social verks.; 26,039: 49 kr.; 184 ufgr; 9,212 medl.; 87 j:oravd.; 2,183 medl.; 512 s.-skolor; 1,505 l.; 17,970 barn; 19 bibelskolor; 236 elever.

Skaraborgs läns distrikt.

115 förs.; 6,584 medl.; 34 pred.; 56 bitr. pred.; 121 m.-hus; 12 andra fast.; värde 1,419,824 kr.; skuld därå 169,724 kr.; ink. 410,653: 41 kr.; till Mfvt 49,639: 46 kr.; social verks. 14,961: 92 kr.; 86 ufgr; 3,678 medl.; 30 j:oravd.; 973 medl.; 175 s.-skolor; 618 l.; 6,854 barn; 13 bibelskolor; 172 elever.

Älvsborgs och Bohus distrikt.

142 förs.; 10,861 medl.; 44 pred.; 70 bitr. pred.; 155 m.-hus; 30 andra fast.; värde 2,350,613: 41 kr.; skuld därå

346,787: 37 kr.; ink. 633,556: 43 kr.; till Mfbt 75,164: 06 kr.; social verks. 39,174: 10 kr.; 124 ufgr; 6,222 medl.; 222 s.-skolor; 1,018 l.; 11,016 barn; 22 bibelskolor; 274 elever.

Östergötlands distrikt.

84 förs.; 5,875 medl.; 30 pred.; 55 bitr. pred.; 95 m.-hus; värde 1,263,295 kr.; skuld därå 94,846: 46 kr.; ink. 407,407,233: 55 kr.; till Mfbt 45,472: 03 kr.; social verks. 23,954: 42 kr.; 53 ufgr; 2,666 medl.; 31 j:oravd.; 1,131 medl.; 156 s.-skolor; 588 l.; 7,234 barn; 8 bibelskolor; 109 elever.

Jönköpings läns och Hallands distrikt.

123 förs.; 9,304 medl.; 56 pred.; 117 bitr. pred.; 128 m.-hus; 22 andra fast.; värde 1,907,902 kr.; skuld därå 232,370: 68 kr.; ink. 530,410: 88 kr.; till Mfbt 50,564: 43 kr.; social verks. 29,013: 39 kr.; 94 ufgr; 5,237 medl.; 48 j:oravd.; 1,685 medl.; 178 s.-skolor; 892 l.; 9,654 barn; 26 bibelskolor; 471 elever.

Kalmar läns distrikt.

54 förs.; 2,763 medl.; 25 pred.; 63 bitr. pred.; 56 m.-hus; 10 andra fast.; värde 585,698 kr.; skuld därå 172,098 kr.; ink. 181,571: 53 kr.; till Mfbt 9,916: 99 kr.; social verks. 8,958: 25 kr.; 39 ufgr; 2,167 medl.; 15 j:oravd.; 411 medl.; 70 s.-skolor; 237 l.; 3,571 barn; 5 bibelskolor; 51 elever.

Kronobergs läns och Blekinge distrikt.

60 förs.; 2,734 medl.; 20 pred.; 27 bitr. pred.; 73 m.-hus; 7 andra fast.; värde 760,500 kr.; skuld därå 150,168 kr.; ink. 173,588 kr.; till Mfbt 21,557 kr.; social verks. 4,719 kr.; 39 ufgr; 1,654 medl.; 16 j:oravd.; 438 medl.; 99 s.-skolor; 284 l.; 3,912 barn.

Skånes distrikt.

86 förs.; 4,287 medl.; 32 pred.; 58 bitr. pred.; 83 m.-hus; 12 andra fast.; värde 1,309,339: 31 kr.; skuld därå 447,866: 34 kr.; ink. 324,275: 88 kr.; till Mfbt 33,342: 43 kr.; social verks. 16,629: 74 kr.; 48 ufgr; 1,828 medl.; 26 j:oravd.; 1,077 medl.; 119 s.-skolor; 563 l.; 7,452 barn; 10 bibelskolor; 166 elever.

Sammandrag.

17 distrikt; 1,561 församlingar; 112,322 medl.; 683 ordinarie predikanter; 1,408 biträdande predikanter; 1,936

missionshus; 332 andra fastigheter; värde 27,992,042:43 kr.; skuld därå 3,243,730:97 kr.; inkomster 6,960,166:07 kr.; till Svenska Missions-Förbundet 737,639:76 kr.; social verksamhet 325,707:95 kr.; 1,250 ufgr; 58,295 medl.; 535 junioravd.; 16,001 medl.; 2,826 söndagsskolor; 10,204 l.; 125,079 barn; 188 bibelskolor; 2,678 elever.

Insamling av missionsmedel.

Inom de till Missions-Förbundet anslutna församlingarna och missionsföreningarna anordnas årligen följande särskilda insamlingar för missionen.

I. Tredje böndagen, den s. k. missionsdagen, som infaller i början av juli, är Missions-Förbundets *sommarofferdag*. Då upptagas kollektorer inom församlingarna landet runt för den yttre missionen.

Offerdagen den 15 juli 1923 inbragte ett belopp av kr. 54,413:50.

II. På hösten, i slutet av oktober eller i början av november, hålles Svenska Missions-Förbundets *tacksägelse-, böne- och offervecka*.

Under offerveckan i oktober 1923 insamlades kronor 127,953:92.

III. Annandag jul är Missions-Förbundets *stora offerdag*. Då firas missionsfester inom Förbundets församlingar i hela vårt land och då tömmas sparbössorna för missionen. Insamlingen denna dag är en av Missions-Förbundets största inkomstkällor.

Sparbössetömningen annandag jul 1923 tillförde missionskassan kr. 285,626:72.

IV. *Fastlagssöndagen* är anslagen till offerdag för Understödsföreningen Svenska Missions-Förbundets Pensionskassa. Fastlagssöndagen 1923 inbragte 8,500 kr.

V. *Palmsöndagen* är avskild av Svenska Missionsförbundets ungdom (S. M. U.) till dess offerdag.

Palmsöndagen 1924 inbragte kr. 27,578:70.

Obs! Sparbössor för insamlande av medel till Missions-Förbundets mission utdelas gratis och kunna rekvireras från dess expedition.

Underhåll av infödda lärare, skolbarn och bistationer.

Per år beräknat.

För Kongo:

Evangelist	150 kr.	Skolgosse	50 kr.
Hjälplärare.....	100 »		

För Kina:

Evangelist	250 kr.	Elev vid Hwang-	
Lärare.....	250 »	chow Lärarinne	
Lärarinna	200 »	Seminarium	80 kr.
Bibelkvinna	150 »	Goss-skola	50 »
Elev vid King-		Flick-skola.....	50 »
chow Seminarium	100 »	Sjukvårdare.....	150 »
Elev i mellansko-		Frisäng	50 »
lan i Kingchow...	80 »		

För Ost-Turkestan:

Barnhemsbarn	100 kr.	Symöten för kvinnor	100 kr.
Barnhemsbitr.	160 »	Medhjälpare i sjuk-	
Barnhemmets slöjd-		vården.....	160 »
skola för gossar...	100 »	Typograf.....	160 »
Barnhemmets slöjd-		Skollärare:	
skola för flickor	100 »	a) I Hancheng ..	500 »
Stationsskolors fat-		b) vid Kaschgar,	
tiga barn		Jarkend.....	300 »
a) Beklädnad.....	50 »	Bibelkvinna	300 »
b) Bispisning ...	50 »	Frisäng å sjukhusen	50 »
Slöjdskola (Stations-			
skolornas)	150 »		

Förfrågningar rörande underhåll ställas till Svenska Missions-Förbundets Expedition, *Stockholm C.*

Svenska Missionsrådet.

Följande organisationer äro representerade genom Missionsrådet.

Evangeliska Fosterlands-Stiftelsen. Föreningen för Israelsmissionen. Helgelseförbundet. Kvinnliga Missions-Arbetare. Svenska Allians-Missionen. Svenska Baptistsamfundet. Svenska Jerusalemsföreningen. Svenska Kyrkans Missionsstyrelse. Svenska Metodistkyrkans Mission. Svenska Missionen i Kina. Svenska Missions-Förbundet. Svenska Mongolmissionen. Örebro Missionsförening.

Missionsrådets ledamöter äro:

Missionsdirektor E. Folke, ordf.
Prof. Ad. Kolmodin.
Missionsförest. H. Stenberg.
D:r K. A. Jansson.
Missionssekreterare Emil Johnson.
Missionsdirektor Gunnar Brundin.
Missionsföreståndare J. Nyrén.
Missionssekreterare Nils Dahlberg.
Redaktör J. Byström.
Disponent Th. Ericson, kassör.
Fröken Anna Roos.
Grevinnan Elisabeth Mörner.
Missionssekreterare Efraim Eorgström.

Sekreterare:

Missionssekreterare J. E. Lundahl.

Alla meddelanden som röra Missionsrådet och dess verksamhet adresseras till sekreteraren, adress: Barnhusgatan 10, Stockholm C.

Nordiska Missionsrådet.

Sverige: Missionsdirektor Gunnar Brundin, ordf., och missionsföreståndare J. Nyrén; *Norge:* Missionssekreterare Joh. Brandtzaeg och pastor A. Olsen; *Danmark:* Professor Fr. Torm och missionsdirektor A. Busch; *Finland:* Missionsdirektor Matti Tarkkanen, v. ordf., och pastor K. A. Paasio.

Sekreterare: Missionssekreterare J. E. Lundahl, Barnhusgatan 10, Stockholm.

Frikyrkliga Samarbetskommittén.

Från Svenska Missions-Förbundet:

Riksdagsman Sv. Bengtsson. Missionsföreståndare J. Nyrén. Missionssekreterare Axel Andersson. Missionssekreterare Jakob E. Lundahl. *Suppleant:* Pastor Aug. Rosén.

Från Baptistsamfundet:

Rektor C. Benander. Fil. kand. N. J. Nordström. Pastor Hjalmar Danielsson. *Suppleant:* Pastor C. G. Lundin.

Från Metodistsamfundet:

Rektor Aug. Strömstedt. Fil. d:r J. Julén. *Suppleanter:* D:r K. A. Jansson. Pastor Gustaf Wagnsson.

Missionsförbunden i Amerika, Danmark, Norge och Finland.

Svenska Ev. Missionsförbundet i Förenta Staterna.

Missionsföreståndare: Rev. E. G. Hjerpe.

Missionssekreterare: C. W. Bowman.

Adress: 136 W. Lake st., room 435, *Chicago Ill.*
U. S. A.

Missionsförbundet i Kanada.

Ordförande: Rev. Aug. Swanström.

Adress: Ferintosh, *Alta*. Canada.

Missionssekreterare: Rev. C. J. Engvall.

Adress: 396 Logan Ave, *Winnipeg*. Canada.

Danska Missionsförbundet.

Ordförande: Jensen Maar.

Adress: *Brovst*. Danmark.

Sekreterare: S. K. Nielsen.

Adress: *Nørresundby*. Danmark.

Norska Missionsförbundet.

Missionsföreståndare: Aug. Abell.

Sekreterare: Odolf Larsen.

Adress: Bernt Ankersgate 4, 3 tr., *Kristiania*. Norge.

Fria Missionsförbundet i Finland.

Expedition: *Vasa*.

Ordförande: Häradshövding F. Fagerlund, *Tavasthus*,
Finland.

Missionssekreterare: Pastor P. W. Lindahl, *Vasa*, Fin-
land.

Suomen Vapaa Lähetys.

(= Finlands Fria Mission.)

(De finsktalande.)

Expedition: Annegat. 1, *Helsingfors*.

Ordförande: Skolrådet S. S. Salmensaari, Cygnæusgatan 8,
Helsingfors, Finland.

Missionssekreterare: M. Saarinen, Berggatan 7, *Helsing-
fors*, Finland.

Några uppgifter rörande övriga svenska missioner.

A. Svenska Kyrkans Mission.

(Bildades år 1874.)

1. Kyrkans missionsstyrelse.

Ledamöter:

Ärkebiskopen Fil. och Teol.
D:r Nathan Söderblom, Upp-
sala, ordf.
F. häradshövdningen, Jur. D:r
Gustaf Ribbing, Uppsala,
v. ordf.
Biskopen Teol. D:r Hj. Da-
nell, Skara.
Kontraktspresten Teol. Kand.
Gudmar Hogner, Nyköping.
Med. lic. Fr. Clason, Upp-
sala.
F. professorn, Teol. D:r Ad.
Kolmodin, Uppsala.
Direktör A. G. Ambrosius,
Uppsala.

Suppleanter:

Kyrkoherden Teol. Kand.
Axel Ihrmark, Smedjebac-
ken.

T. f. kyrkoherden, teol. d:r
Gunnar Bergström, Lund.
Kyrkvärden, Lantbrukaren A.
P. Sundström, Estuna.
Fröken Lotten Reuterskiöld,
Stockholm.

Ombud och sekreterare:

Missionsdirektorn Pastor
Gunnar Brundin, Uppsala.

Övriga sekreterare:

Pastor Teol. Lic. Gunnar Dahl-
quist, Uppsala.
Pastor Sam Perman, Upp-
sala.
Fil. lic. Herman Sandegren,
Uppsala.
Fil. lic. Axel Ylander, Upp-
sala (för sjömansvärden).

2. Kyrkans missionsfält.

I. Syd-Afrika.

(Kyrkans mission i Syd-Afrika började år 1876.)

Kyrkans mission i Afrika bedrivs bland zulufolket i Natal, Zululandet och Transvaal samt bland karangafolket i Syd-Rhodesia.

På dessa missionsfält har kyrkan 11 huvudstationer samt 102 utstationer med predikolokaler och 253 predikoplatser. Antalet missionärer, som verka på dessa missionsfält i kyrkans tjänst är 14 pastorer, 1 läkare, 1 lärare, 12 lärarinnor, 10 sjuksköterskor och 1 församl.-syster, 3 manliga praktiska missionsarbetare samt 196 infödda medarbetare, därunder 10 prästvigda, vartill komma missionärernas hustrur (16). Antalet nattvardsberättigade den 1 januari 1924 utgjorde 4,566 personer. Hela antalet kristna var vid samma tid 10,419 personer. I 25 statsunderstödda skolor undervisas 753 gossar och 802 flickor, inalles 1,555 lärjungar.

Därjämte finnas 68 ej statsunderstödda vardagsskolor med inalles 1,648 lärjungar samt 9 skolhem med 121 barn.

I samarbete med 2 andra luth. missioner finnas tre utbildningsanstalter för präster, lärare och evangelister.

I Dundee har upprättats en svensk skola, närmast avsedd för missionärernas barn. Vid densamma är anställd svensk föreståndarinna och svensk husmoder.

II. Syd-Indien.

Genom Lunds Missionssällskap och Svenska Missions-sällskapet började år 1853 från Sverige utsändas och underhållas prästerliga missionärer till den evangelisk-lutherska tamulmissionen i Syd-Indien, vilket samarbete år 1877 övertogs av Svenska Kyrkans Missionsstyrelse. År 1901 erhöi Svenska Kyrkan eget fält, år 1914 vanns full självständighet, och år 1915 övertog Svenska Kyrkan ansvaret för hela den ev. lutherska tamulmissionen. År 1919 konstituerades på detta fält »Den evangel-lutherska Tamulkyrkan» (T. E. L. C.), som sedan 1921 står under ledning av en svensk missionsbiskop (f. n. fil. och teol. d:r E. Heuman).

Kyrkans missionsverksamhet i Indien bedrivs bland tamulerna på Främre Indiska halvön samt i diasporaför-samlingar på Ceylon och i Rangoon och Penang på Bortre Indiska halvön. Huvudstationernas antal på detta missionsområde är 44. Bistationernas antal är 282 och övriga predikoplatser 799. Missionärernas antal är 13 pastorer, 2 med. doktorer, 21 kvinnliga missionsarbetare och 1 läroverkslärare, 2 prakt. manl. missionsarbetare samt 41 prästvigda infödda medhjälpare, 61 infödda kateketer och evangelister samt 35 infödda bibelkvinnor. Missionärernas hustrur, 15, äro ej medräknade. Antalet kristna den 1 januari 1924 utgjorde 23,376 personer, därav 10,664 nattvardsberättigade. I 321 skolor undervisas 12,855 gossar och 3,704 flickor av 758 infödda lärare och lärarinnor. Dessutom prästseminarium, högre och lägre lärareseminarium, 2 industriskolor och kvinnohem. Vid stort nybyggt sjukhus i Tirupatur omfattande sjukvårdsverksamhet (1923 7,555 patienter, 1,004 operationer).

III. Central-Kina.

År 1917 beslöt Svenska Kyrkans Missionsstyrelse upptagande av ett arbete i Kina bland kvinnlig ungdom — i anslutning till Kinas K. F. U. K. I detta arbete äro nu anställda 3 kvinnliga missionärer (i Changsha, prov. Hunan). Med Sveriges K. F. U. K. har den överenskommelsen

träffats, att dessa kvinnliga missionärer samtidigt få räknas som K. F. U. K:s i Sverige missionärer, mot det att K. F. U. K. lämnar största möjliga bidrag till deras underhåll.

Sedan år 1920 Kinas evangelisk-lutherska kyrka konstituerades, har nämnda kyrka åt Svenska kyrkans mission överlämnat det väsentliga ansvaret för bedrivande av högskolearbete. Hösten 1923 tog verksamheten sin början vid missionens college, som är beläget vid Taohualuen, nära Yiyang i Hunan. Här äro i Sv. kyrkans tjänst anställda 3 präster och 5 andra lärare samt 5 kineser. I Changsha har under år 1923 en station grundats med 1 kvinnlig samt 3 infödda missionsarbetare.

3. Kyrkans sjömansvård och diasporaverksamhet.

I. Sjömansvård (sjömansmission).

(Kyrkans sjömansvård (-mission) började år 1876.)

Svenska Kyrkan bedriver sjömansvård (-mission) i London, West-Hartlepol, Middlesbrough, Hull, Baltasound, Dunkerque, Calais, Antwerpen, Rotterdam, Kiel-Wismar-Flensburg, Stettin, Köpenhamn, Skagen, Kristiania, Kristiansand, Hälsingfors, Åbo, Reval, Buenos Aires och Durban. — I detta arbete äro f. n. anställda 14 präster och 7 assistenter.

II. Diasporaverksamhet.

(Kyrkans diasporaverksamhet började år 1626 i Paris, 1710 i London och 1712 i Lissabon.)

Sedan Svenska Kyrkans Missionsstyrelse inrättats 1874, fick den sig ålagd även den andliga omsorgen om svenskar i främmande land, och har under dess ledning allt flera nya diasporaförsamlingar bildats.

Denna verksamhet avser att taga andlig vård om de svenskar, som mera talrikt finnas på någon plats i utlandet. Den bedrivs på de flesta här ovan nämnda platserna genom de där anställda sjömansprästerna samt i Berlin, Paris och Johannesburg. I London, Paris, Berlin och Köpenhamn äro konstituerade svenska församlingar med egen kyrkoherde, som numera sortera direkt under Ärkebiskopen.

Organ för Svenska Kyrkans hednamission är Svenska Kyrkans Missionstidning. Organ för dess sjömansvård (-mission) är De våra i främmande land.

B. Evangeliska Fosterlands-Stiftelsen.

(Bildad år 1856.)

1. Fosterlands-Stiftelsens styrelse.

Överläraren E. Levander, ordf.	Riksdagsmannen E. Lind- mark.
Missionspastorn Aug. Anders- son.	Disponent A. E. Malmqvist.
Arkitekten Carl Andrén.	Konsuln C. Nilsson, v. ordf.
Kyrkoherden C. A. Hassel- rot.	Direktören J. M. Nilsson.
Reseombudet C. A. Hedlund.	Rektorn Carl Olsson.
Byggmästaren G. A. Helldén.	Kyrkovärden Nils Persson.
Pastorn Nils Hylander.	Kvarnmästaren P. K. Pers- son.
Godsägaren J. Håkansson.	Kyrkoherden Efr. Rang.
Grosshandlaren Sv. Johnson.	Fabrikören J. D. Stenqvist.
Distriktssekreteraren Joh:s Karlsson.	Kassören O. Hj. Wallbom.
	Folkskolläraren J. Öberg.

Expeditionsföreståndare: Överlärare E. Levander, Stock-
holm 3.

Missionssekreterare: Pastor Nils Dahlberg, adress: Evang.
Fosterlands-Stiftelsens exp., *Stockholm* 3.

Sekreterare: Pastor Sam. Åberg, adress: Mästersamuel's
gatan 42, *Stockholm* 3.

2. Fosterlands-Stiftelsens missionsfält.

I. Afrika.

(Stiftelsens mission i Afrika började år 1866.)

Stiftelsen arbetar inom den italienska kolonien Eritrea, det Abessinska kejsardömet och Brittiska Ost-Afrika. På dessa fält har Stiftelsen 13 huvudstationer och 55 utstationer. Här verka 51 missionärer (23 manliga och 28 kvinnliga). De infödda medarbetarnas antal är 138 (123 män och 15 kvinnor). Församlingsmedlemmarnas antal den 1 januari 1924 utgjorde 2,801 personer, däraf 1,206 nattvardsberättigade. Skolornas antal är 84 med 1,641 lärjungar. I missionens söndagsskolor undervisas därjämte 264 barn. Missionen har 5 barnhem med tillsammans 320 barn.

II. Indien.

(Stiftelsens mission i Indien började år 1878.)

Stiftelsens indiska missionsfält är beläget på Främre indiska halvön och omfattar distriktet Sagar, Betul och Chhindwara. De folk, bland vilka Stiftelsen här arbetar, äro hinduer, muhammedaner och gonder, ett av Indiens urfolk. På detta missionsfält har Stiftelsen 12 huvudstationer och 23 utstationer. Missionärernas antal är 36 (11 män och 25 kvinnor). De infödda medarbetarnas antal är 157 (91 män och 66 kvinnor). Församlingsmedlemmarnas

antal utgjorde den 1 januari 1924 1,889 personer, därav 860 nattvardsberrättigade. Skolornas antal är 36 med 1,431 skolbarn. I missionens söndagsskolor undervisas därjämte 1,504 barn. Missionen har 5 barnhem med 358 barn, 4 industriskolor med 109 manliga och 42 kvinnliga elever och 3 missionsbyar med 30 självförsörjande jordbrukare och 19 av missionen anställda jordbruksarbetare.

III. Stiftelsens sjömansmission.

(Stiftelsens sjömansmission började år 1869).

Stiftelsen bedriver sjömansmission på följande platser: Liverpool med Birkenhead, Bootle, Garston och Manchester, Grimsby med Immingham Dock, Hamburg med Altona, Harburg, Sande-Bergedorf m. fl. platser, Lübeck, Bremen med Bremerhaven, Geestemünde, Vegesack, Elfsleth, Brake, Oldenburg och Emden, Estländska öarna, Marseille, Melbourne.

Organ för Evangeliska Fosterlands-Stiftelsens yttre mission är Missionstidningen samt dess bilaga Sjömansvännen.

C. Svenska Missionen i Kina.

1. Kommitté.

a) *ordinarie ledamöter:*

H. Dillner, överste, ordf., Stockholm.
K. G. Magnusson, överingenjör, vice ordf., Äppelvik.
H. Hallenereutz, dir., kassaförvalt., Djursholms Ösby.
O. v. Malmberg, marinintendent, Karlskrona.
Sven Johnsson, grosshandlare, Örebro.
K. Nilenius, apotekare, Jönköping.
Anna Peterson, fru, Göteborg.
Anna Gauffin, fröken, Kristianstad.
G. Arbman, t. f. kyrkoherde, Järpen.
Erik Folke, missionsföreståndare, Drottninggatan 55, Stockholm.

Nath. Högman, missionssekreterare, Drottninggatan 55, Stockholm.

b) *rådgivande ledamöter:*

O. v. Feilitzen, kommandör, Stockholm.
J. Rinman, rektor, Östertälje.
Knut Bergh, med. d:r, Tranås.
Karl Fries, fil. d:r, Genève.
A. Hylander, kyrkoherde, Fjärdhundra.
K. E. Bjursten, riksbankskassör, Göteborg.
J. E. Redell, kamrer, Sthlm.
H. Gillgren, musikdir., Djurs-holm.
J. v. Malmberg, tandläkare, Stockholm.

2. Missionsfält.

(Svenska Missionens i Kina mission började år 1887).

Svenska Missionens i Kina arbetsfält är beläget i Norra Kina, sydvästra Shansi, östra och mellersta Shensi och nordvästra Honan. Missionsstationernas antal är 14, bistationernas och övriga predikoplatsers antal är 111. Mis-

sionärernas antal är 56 (20 män och 36 kvinnor). De infödda medarbetarnas antal är 131. Församlingsmedlemmarnas antal den 1 januari 1924 utgjorde 3,027 personer. Skolornas antal är 36 med 935 lärjungar, däruv 2 seminarier (1 för män och 1 för kvinnor) med 36 elever, 34 vardagsskolor med 899 elever, 19 söndagsskolor med 1,140 elever

Tidningsorgan: Missionstidningen Sinims land.

D. Helgelseförbundet.

(Bildat år 1887.)

1. Styrelse.

Fabrikör P. Rosander, ordf.,
S:t Larsg. 43, Linköping.
Grosshandl. Joh. Andersson,
v. ordf., Linköping.
Redaktör J. Sonesson, sekr.,
Osby.
Missionär Aug. Karlsson,
Engelbrektsg. 11, Linköping.
Disponent Th. Ericson, Djurs-
holm.
Fabrikör Carl M. Olson,
Sunne.
Överingenjör A. Gerner, St.
Nygatan 7, Malmö
Fabrikör P. Olsson, Kamrer-
gatan 17, Malmö.
Fröken Ruth Peterson, Box
28, Tyringe.

Suppleanter:

Lantbr. Lars Jonsson, Södra
Folkavi, Kräcklinge.
Skohandl. G. Berglund, Ny-
köping.
Evangelist Th. Svensson,
Drottningg. 10, Linköping.

Tillförordnad missionsföre- ståndare:

Missionär Aug. Karlsson,
Engelbrektsg. 11, Linköping.

Kassör:

Fröken Agda Molander, Öre-
bro.

2. Missionsfält.

I. Norra Kina.

(Heligseförbundets mission i Norra Kina
började år 1890).

Missionsstationernas antal på detta fält är 9 jämte 31 bistationer och 6 predikoplatser. Antalet missionärer är 45 (16 manliga och 29 kvinnliga) samt 101 infödda medarbetare. Församlingsmedlemmarnas antal den 1 jan. 1924 utgjorde 1,303 personer. Vardagsskolornas antal är 19 med 651 elever; söndagsskolor 13 med 1,131 elever.

II. Zululand, Natal och Transvaal.

(Heligseförbundets mission i Zululand och Natal
började år 1889).

Missionsstationernas antal på detta fält är 10 jämte 30 bistationer och 61 predikostationer. Antalet missionärer är 33 (16 manliga och 17 kvinnliga).

De infödda medarbetarnas antal den 1 januari 1924 ut-

gjorde 98 personer. Församlingsmedlemmarnas antal den 1 januari 1924 utgjorde 1,379 personer. Vardagsskolornas antal är 23 med 1,280 lärjungar; 18 söndagsskolor med 886 lärjungar.

Tidningsorgan: Trons Segrar.

E. Svenska Allians-Missionen.

1. Styrelse.

Stadsfogden K. A. Rundbäck,
ordförande, Jönköping.
Disponenten J. Blomdahl, v.
ordförande, Smål. Taberg.
Lantbrukaren Ang. Anders-
son, Smålands Taberg.
Handlanden S. Andersson,
Asarp.
Folkskolläraren Gunnar An-
dersson, Tenhult.
Kyrkoherden J. A. Bredin,
Byarum.
Trävaruhandl. O. Danielsson,
Ång.
Handlanden Axel Engström,
Värnamo.
Kamreraren Alb. Hansson,
Holsbybrunn.
Överläraren K. E. Johansson,
Jönköping.
Stationsinspektoren S. Jo-
hansson, Värnamo.

Soldathemsförest. Viktor Jo-
hansson, Jönköping.
Riksdagsmannen Oskar Jo-
hansson, Huskvarna.
Bankdirektören C. Ljung-
qvist, Mullsjö.
Apotekaren K. Nilenius, Jön-
köping.
Trävaruhandl. C. Svensson,
Lidhult.
Predikanten Per Sjö, Tenhult.
Lantbrukaren K. E. Toorell,
Hok.

Missionsföreståndare:

Befattningen upprätthålles
tillsvidare av ordf.

Sekr. för inre missionen:

Predikant Per Sjö, Tenhult.

Sekr. för yttre missionen:

Missionär Emil Johnson.

2. Missionsfält.

Svenska Allians-Missionen bedriver verksamhet i Kina bland kineser och mongoler i Sui-Yuan, norra Kina, i Indien bland bhiler, hinduer och muhammedaner i västra Khandesh samt i Sydafrika bland negerbefolkningen i zulu- och Swaziland. Allians-Missionen har på dessa missionsfält 18 missionsstationer, 28 bistationer och 28 övriga predikoplatser. Missionärernas antal är 69 (35 män och 34 kvinnor). De infödda medarbetarnas antal är 253 (181 manl. och 72 kvinnl.). Församlingsmedlemmarnas antal den 1 januari 1924 utgjorde: Nattvardsberättigade 2,858, hela antalet döpta 4,165. Vardagsskolornas antal är 42 med 1,339 lärjungar. Söndagsskolornas antal är 30 med 1,652 lärjungar. Dessutom finnes ett seminarium med 28 studeranden, 2 industriskolor med 30 elever. Barnhemmens antal är 6 med 670 barn. Klinikeruas antal är 11

med 7,765 patienter under året, opieasyler 5 med 30 patienter, och 195 helbiblar ha spritts, 273 testamenten och 46,167 bibeldelar.

Tidningsorgan: Trosvittnet.

F. Svenska Metodistkyrkans Mission.

1. Kommitté.

Distriktsföreståndarne:
A. V. Norman, Erik Dahlbergsgatan 29, Göteborg.
H. Rabe, Linköping.
Axel Engström, Stocksund.
Gustaf Wagnsson, Rörstrandsgatan 44, Stockholm.
Samt representanter inom de

fyra distrikten för pastorerna, lekmännen, epworthföreningarna och söndags-skolorna.
Pastor Alb. Löfgren, kassör, Majorsgatan 5, Stockholm.
Pastor K. Jonsson, Nyköping, sekreterare;

2. Missionsfält.

De från Sverige utsända missionärerna äro 12 (2 manliga och 10 kvinnliga). De arbeta i Chungking i Västra Kina och i Siensfu i östra Kina, i Pakaur i Indien, på Malacka, i Inhambane i Portugisiska Ost-Afrika, i Old Umtali i Rhodesia samt i Angola i Portugisiska Väst-Afrika. Insamlingarna för missionen under verksamhetsåret 1922—1923 uppgå till 51,005 kr.

Uppgifterna från Svenska metodistkyrkans missionsfält kunna icke bliva fullständiga, enär de svenska metodisterna ej bedriva självständig missionsverksamhet utan arbeta i samband med och under ledning av huvudstyrelsen i Amerika. Antalet svenska missionärer i metodistkyrkans tjänst uppgår till omkring 60 och är sålunda vida större än det ovan angivna.

Tidningsorgan: Svenska Sändebudet.

G. Svenska Baptisternas Yttre Mission.

I. Sällskapet Svenska Baptistmissionen.

(Bildades år 1889.)

1. Ledning i hemlandet.

Missionssekreteraren pastor C. G. Lundin, Döbelnsg. 12, Stockholm.

Dr J. Byström, Missionsstyrelsens ordf., Döbelnsg. 12, Stockholm.

Pastor K. A. Modén, Styrelsens sekreterare och kassör, Döbelnsg. 12, Stockholm.

Pastor Hj. Danielsson, ordf. i kommittén för den yttre missionen, Östermalmsg. 60, Stockholm.

Byggmästaren R. Bengtsson, Narvavägen 8, Stockholm.

2. Missionsfält.

I. Kina.

Missionärernas antal 20 (6 manliga och 14 kvinnliga). Antalet infödda manliga medarbetare 153, kvinnliga 43. Antal församlingar 7. Medlemsantal 1,765. Antal söndagsskolor 79. Antal elever i dessa 2,067. Antal vardagsskolor 97. Antal elever i dessa 1,710. Antal huvudstationer 4. Antal predikoplatser 87. Antal sjukvårdsanstalter 3. Antal patienter 6,601. Barnhem 1.

II. Kongo.

Missionärernas antal är 17 (6 manliga och 11 kvinnliga). Infödda medarbetare (manliga) 16. Antal församlingar 2. Antal medlemmar 101. Antal söndagsskolor 2. Antal elever i dessa 315. Antal vardagsskolor 14. Antal elever i dessa 550. Antal huvudstationer 2.

III. Ryssland.

Missionärer 4 (2 manliga, 2 kvinnliga).

IV. Finland.

Missionsarbetare 11 (9 manliga, 2 kvinnliga).

II. Örebro Missionsförening.

(Bildades år 1891.)

1. Styrelse.

Pastor J. Ongman, Örebro, ordf.	Carl Hedéen.
Missionssekreterare Efraim Borgström, Örebro, v. ordf.	K. A. Lundin.
Missionslärare Carl Andin, Örebro, sekr.	Alb. Eriksson.
Algot Ahlbäck.	Birger Eriksson.
Arthur Hultling.	O. L. Björk.
A. Kristoffersson.	Erik Skoglund.
David Börgesson.	A. Axén.
C. Th. Lundström.	John Magnusson.
Em. Aourell.	
Hanna Ongman.	

Suppleanter:

G. Ahlbäck.
Joh. Andersson.

2. Missionsfält.

I. Indien.

Gorakhpur distrikt i norra Indien. Fem missionsstationer och sju bistationer. Antalet missionärer 18, infödda medarbetare 18. Församlingsmedlemmar den 1 jan. 1924 163. Söndagsskolor 2 med 94 barn. Barnhem 2 med 94 barn.

II. Brasilien.

Rio Grande do Sul. Huvudstationer 2 jämte 6 bistationer. Missionärer 9 jämte 4 infödda medarbetare. Försam-

lingar 7 med 471 medlemmar. Söndagsskolor 12 med 380 medlemmar. Vardagsskolor 1 med 40 medlemmar.

III. Kongo.

2 huvudstationer, 1 bistation. Missionärernas antal 26. Infödda medarbetare 1. Församl.-medlemmar den 1 jan. 1924 17. Söndagsskolor 1 med 75 barn.

IV. Kina.

Provinsen Shansi. 2 huvudstationer, 2 bistationer. Missionärernas antal 12 jämte 9 infödda missionsarbetare. Församl.-medlemmar den 1 jan. 1924 69.

V. Estland.

Missionärer 3.

Tidningsorgan: Missionsbaneret.

H. Svenska Mongolmissionen.

Brunnsgatan 3, Stockholm.

(Bildades år 1898).

1. Styrelse.

Fröken Anna Roos, ordf.
Fröken Agnes Jacobson, sek-
reterare o. kassaförvaltare.
Fröken Fredda Hammar.
Fru Lisa Lodin.
Direktör Edmund Skoglund.
Direktör Axel Lindmark.

Fru Hanna Lindmark.
Redaktör N. P. Ollén.
Ingenjör Gunnar Willén.
Fru Helmi Willén.
Pastor Fritz Peterson.
Pastor Johan Hogner.
Redaktör J. M. Ollén.

2. Missionsfält.

Mongoliet.

Missionärernas antal är 10 (4 män och 6 kvinnor) samt 9 infödda medarbetare.

En välsignad gren av arbetet är sjukvården.

Skolan vid Hallong-Osso förestås av en kvinnlig missionär. Vid skolan äro såsom lärare anställda en mongol och en kines samt som husmoder en mongolkvinna.

För den vid Hallong-Osso befintliga tryckpressen äro två yrkesskickliga mongoler anställda.

Cirka 15 mil nordost från Hallong-Osso i provinsen Goltjaggan har missionen en utstation.

Vid stationen i Urga har under året 6 missionärer arbetat, därav 2 sjuksköterskor i kliniken. Alla dessa blevo

emellertid utvisade i maj 1924 av de i Urga regerande bolsjevikerna och återvände till södra Mongoliet, där de hoppas kunna upptaga ny verksamhet i provinsen Sunnet.

I. Kvinnliga Missionsarbetare.

(K. M. A.)

(Bildades år 1894.)

1. Styrelse.

Fröken Fredda Hammar, ordf., adr. Sturegatan 13, Stockholm.	Fröken Elsa Bernadotte af Wisborg.
Grevinnan Elisabeth Mörner, v. ordf., adr.: Rådmansgat. 10, Stockholm.	Fröken Hilda Hammar.
Fröken Sigröd Svodelius, kas- saförvaltare.	Fröken Sigröd Kurek.
Fröken Anna Bæckman, sekr., adr. Östermalmsgatan 40, Stockholm.	Fru Riken Lindberg.
Prinsessan Ebba Bernadotte.	Fröken Anna Roos.
	Fru Gerda Widman.
	<i>Suppleanter:</i>
	Friherrinnan Sofia Fleet- wood.
	Fröken Hildur Luck.
	Fröken Daga Matton.

2. Missionsfält.

1. Lapparna.

K. M. A:s missionsarbete bland lapparna består i missionsvandringar, besök vid lappmässor och underhåll av barn m. m.

K. M. A. har dessutom praktiskt arbete bland fjällfolket: sykurs för lappflickor samt ett ålderdomshem »Fjällgård» i Undersåker och en sjukstuga för tuberkulösa gamla lappar.

2. Indien.

Cooch-Behar. Missionsarbetet omfattar fristaten Cooch-Behar i n. ö. Indien, i vars huvudstad med samma namn K. M. A. har egen missionsstation så väl som i staden Mathabhangha. I Cooch-Behar arbeta en manlig och en kvinnlig missionär och i Mathabhangha — där arbetet i huvudsak består i kvinno- och barnarbete — ävenledes tvenne kvinnliga missionärer. Dessutom besöks ett stor antal av statens städer och byar regelbundet av missionärer och infödda evangelister. Missionen ledes av en kommitté: K. M. A:s och Korsriddarnes Cooch-Behar-Himalaya-kommitté.

3. Armenien.

En kvinnlig missionär vistas sedan slutet av 1923 i Saloniki för att arbeta bland de armeniska flyktingarna.

4. Nord-Afrika.

Missionen i Nord-Afrika, associerad med »The American Methodist Episcopal Mission», är förlagd till staden Tunis.

Tre svenska kvinnliga missionärer arbeta därstädes genom husbesök, barnhem, syklasser och sjukvård. Regelbundna besök göras till utstationen Bizerte.

*

K. M. A. understödjer huvudsakligen andra missions-sällskap såsom i Bordhai (C. P. India), Kina och Mongoliet; i Armenien och Nord-Afrika står K. M. A. associerat med utländska missions-sällskap; i Cooch-Behar (n. ö. Indien) och bland lapparna är arbetet självständigt. Till Gammal-Svenskby i Syd-Ryssland samt till Israel lämnas tillfälliga bidrag.

J. Föreningen för Israelsmission.

(Bildades år 1875.)

1. Styrelse.

Kyrkoherde K. Öhman, ordf., adr.: Kammakaregan. 12, Stockholm Va.	Fröken Emma Lagerberg. Kamrer G. Liedbergius. Förste stadsveterinär Sv. Ny- stedt.
Kyrkoherde V. Bengtson, vice ordf.	Pastor B. Pernow.
Hovrättsrådet K. J. Ekman.	Pastor Hj. Stenberg, mis- sionsförest. och sekreterare.
Skeppsklarerare K. Joh: Dolk.	En plats vakant.

Missionsföreståndare och sekreterare: Pastor Hjalmar Stenberg, adress: Idungatan 4, Stockholm Va.

Biträdande sekreterare samt missionspredikant: Ludvig Philipsson, adress: Idungatan 4, Stockholm Va.

2. Missionsfält.

1. *Sverige.*

2. *Södra Ryssland* med station i Odessa.

3. *Wien.*

Missionärernas antal är 9 (3 män och 6 kvinnor).

Antalet missionsstationer är 5.

Tidningsorgan: Missionstidning för Israel. (För judar: Berith Am.).

K. Svenska Jerusalemsföreningen.

(Bildades år 1900.)

1. Styrelse.

Professor, teol. d:r A. Kolmodin, ordf.
Hövpred. J. Norrby, v. ordf.
Pastor A. Davidson, sekr.,
adr.: Parmmätaregatan 1,
Stockholm.

Fröken Lotten Reuterskiöld.
Slottsbyggmästare E. Johansson.
Kyrkoherde C. V. Larsson.
Med. d:r Carl Sebardt.

Suppleanter:

Fröken Maria Brusewitz.
Doc., teol. d:r Sven Linder.

Notarie Ivar H. R. Widegren,
kassaförvaltare.

Föreningens medlemmar äro fördelade på något öfver 20 filialer samt enskilda platser i Sverige, Finland och Amerika.

2. Missionsfält.

Betlehem: Missionsläkare d:r Edmond Lindholm. Sjuksköterskor: Röda kors-systrarna Stina Horn och Anna Persson. För den andliga vården pastorerna Said Abbud och Iskandar Haddad. Verksamheten i det nya sjukhuset (tillsvidare omkring 40 sängar samt poliklinik) upptogs hösten 1921.

Jerusalem: Skola för infödda barn. Föreståndarinna: fröken Signe Ekblad. Lärarinnor: fröknarna Gertrud Einsler, Maria Harby och Badia Haram. Barnantal omkr. 70.

Tidningsorgan: Svenska Jerusalemsföreningens Tidskrift, kvartalsskrift, utg. pastor Davidson.

STADGAR

för

Svenska Missionsförbundet,

antagna vid ombudens sammanträde i Stockholm den 7 juni 1906, den 18 juni 1908, den 3 juni 1909 och den 12 juni 1919.

Första kapitlet.

Svenska Missionsförbundets ändamål och ledning.

§ 1.

Svenska Missionsförbundets ändamål är att förena kristna missionsföreningar och församlingar i landet till gemensam verksamhet för såväl inre som yttre mission, ävensom bereda en var tillfälle att genom personligt arbete, gåvor, testamenten eller annorledes bidraga till evangelii spridning.

§ 2.

Missionsförening eller församling, vilken önskar att såsom medlem ansluta sig till Svenska Missionsförbundet, göra därom anmälan till dess expedition samt bifoga därvid:

- a) uppgift på antalet av sina medlemmar;
- b) namnen på sin styrelses ordförande och församlingens föreståndare jämte dessas adresser;
- c) ett ex. av sina stadgar, där sådana äro antagna.

Över gjord anmälan fattar Missionsförbundet beslut vid nästkommande generalkonferens.

§ 3.

Mom. 1. Högsta ledningen av Missionsförbundets angelägenheter utövas av dess medlemmar genom befullmäktigade ombud, vilka sammanträda en gång om året till generalkonferens på tid och ort, som för vart år av ombuden eller på deras uppdrag av i nästföljande § omnämnda styrelse bestämmas.

Mom. 2. I sammanhang med generalkonferensen anordnas av styrelsen ett allmänt missionsmöte.

§ 4.

Mom. 1. Generalkonferensen utser:

- a) en styrelse, bestående av tolv ledamöter och fyra suppleanter. Halva antalet ledamöter och suppleanter ställas under omval vartannat år;
- b) två revisorer och två revisorssuppleanter;
- c) tre ledamöter i skolstyrelsen och två suppleanter;
- d) missionsföreståndare;
- e) distriktsföreståndare.

Mom. 2. Styrelsens ordinarie ledamöter väljas med slutna sedlar. Övriga val kunna, om generalkonferensen så beslutar, ske med öppen omröstning.

Valbar är endast medlem av en till Svenska Missionsförbundet ansluten församling.

Mom. 3. De nyvalda styrelseledamöterna och suppleanterna tillträda sin befattning, så snart valet är förrättat.

Mom. 4. Uppstår förfall för någon av revisorerna eller deras suppleanter, äger revisionen att komplettera sig själv.

Mom. 5. På förslag av styrelsen utser generalkonferensen sekreterarna (även S. M. U:s) samt tidningarnas ansvariga utgivare.

§ 5.

Mom. 1. När missionsföreståndare skall väljas, skall styrelsen till generalkonferensen avgiva förslag på lämplig person. Konferensen är dock icke bunden av förslaget.

Mom. 2. Missionsföreståndare väljes på obestämd tid med 12 månaders uppsägning.

Mom. 3. Missionsföreståndaren är ansvarig inför styrelsen, som för honom utfärdar instruktion.

§ 6.

Mom. 1. Styrelsen väljer inom sig ordförande och vice ordförande samt utser kassör, två kassakontrollanter och nödiga kontorsbiträden. Kassören utses på obestämd tid med sex månaders uppsägning.

Mom. 2. Styrelsen utser inom sig ett missionsutskott av sju såvitt möjligt i Stockholm eller i dess närhet boende ledamöter, vilket äger att sköta de löpande ärendena samt de angelägenheter, som till detsamma av styrelsen hänskutas.

Mom. 3. Vid styrelsens sammanträden är missionsföreståndaren föredragande.

Mom. 4. För att beslut skall kunna fattas, böra vid styrelsens sammanträden minst 8 samt vid missionsutskottets sammanträden minst 4 ledamöter vara närvarande och i frågans avgörande deltaga.

Mom. 5. Då vid behandling av ärende inom styrelsen rösterna falla lika, segrar den mening, som ordföranden biträder. Vid slutet omröstning avgöres utslaget genom lotning.

§ 7.

Mom. 1. Svenska Missionsförbundets firma tecknas var för sig av missionsföreståndaren, ordföranden, vice ordföranden eller den styrelsen eljest därtill utsett, med kontrasignation av den åt vilken styrelsen uppdragit att kontrasignera dess firmateckningar, dock att skuldförbindelser i Svenska Missionsförbundets namn icke må utfärdas utan på grund av styrelsens beslut i varje särskilt fall.

Mom. 2. Missionsföreståndaren äger att, själv eller genom lagligen befullmäktigat ombud, hos samtliga över- och underdomstolar, exekutionssäten och övriga myndigheter anhängiggöra och föra talan för Svenska Missionsförbundet.

Mom. 3. Svenska Missionsförbundet ågångna stämningar eller domstolars och myndigheters beslut eller skrivelser skola anses vara delgivna Svenska Missionsförbundet, när de delgivits missionsföreståndaren.

Mom. 4. Där missionsföreståndaren har förfall, inträder ordföranden samt, vid förfall för denne, vice ordföranden i hans rättigheter och skyldigheter.

Mom. 5. Styrelsen har sitt säte i Stockholm.

§ 8.

Mom. 1. Styrelsen tillkommer:

a) att verkställa generalkonferensens beslut;

b) att själv besluta i frågor, som uppstå under tiden mellan generalkonferensens sammanträden och äro av den beskaffenhet, att de icke kunna till generalkonferensens nästa sammanträde uppskjutas;

c) att övervaka Missionsförbundets såväl inre som yttre mission samt vidtaga de åtgärder, som för detta ändamål prövas nödiga;

d) att omhänderhava och bestämma över all Missionsförbundets egendom, så i fast som löst, dock att intet av Missionsförbundets fasta egendom må av densamma avyttras utan generalkonferensens beslut.

Härifrån göres undantag för sådan fast egendom, som genom testamente eller gåva överlämnas till Svenska Missionsförbundet, vilken egendom styrelsen, där så anses lämpligt, har rätt att försälja utan generalkonferensens hörande;

e) att mottaga och förvalta alla medel, som för Missionsförbundets verksamhet insändas;

f) att i Missionsförbundets namn upptaga lån, när så behöves.

Mom. 2. Styrelsen är för alla sina beslut och åtgärder ansvarig inför generalkonferensen.

Dock vare den ledamot, som icke närvarit vid beslutsfattande eller som mot fattat beslut anmält reservation, fri från allt ansvar för detsamma.

§ 9.

Mom. 1. Missionsförbundets räkenskaper avslutas för kalenderår.

Mom. 2. Styrelsen avgiver till revisorerna årligen före den 15 april fullständig redogörelse för Missionsförbundets verksamhet, inkomster och utgifter samt ställning vid årets slut. Denna redogörelse ävensom revisionsberättelsen, vilken bör av revisorerna tillställas styrelsen minst en månad före generalkonferensen, skall, jämte från Missionsförbundets arbetare ingångna rapporter, tryckas och utsändas genom expeditionen till församlingarna och föreningarna minst 14 dagar före generalkonferensen.

§ 10.

Mom. 1. Varje missionsförening eller församling, som tillhör Svenska Missionsförbundet, äger att till generalkonferensen sända ett ombud för att i överläggningarna och besluten angående Missionsförbundets angelägenheter delta. Uppgå en missionsförenings medlemmar till ett antal av tvåhundra, äger den rätt att sända två ombud, uppgå de till femhundra eller därutöver, äger den rätt att sända tre ombud.

Mom. 2. Ansgarii- och länsföreningar äga rätt att sända tre ombud.

Mom. 3. Valbar till ombud är endast den, som själv är medlem av en församling eller förening, som tillhör Svenska Missionsförbundet.

Mom. 4. Vid generalkonferensens förhandlingar äga styrelsens medlemmar rätt att delta i överläggningarna och besluten, dock icke i besluten om ansvarsfrihet.

Mom. 5. Rätt att delta i generalkonferensens överläggningar men ej i besluten tillkommer dessutom följande personer:

a) missionsföreståndaren,

b) missionssekreteraren,

c) distriktsföreståndarna,

d) hemmavarande missionärer, när yttre missionens angelägenheter avhandlas.

e) Missionskolans lärare, när sådana angelägenheter avhandlas, som röra Missionskolan,

f) de av Ungdomskommitténs ledamöter, som ej tillhöra Styrelsen,

g) S. M. U:s sekreterare.

§ 11.

Mom. 1. Alla ärenden vid generalkonferensen avgöras genom enkel röstpluralitet, och äger varje röstberättigad en röst. Falla lika många röster på ömse sidor, skall ny omröstning ske; varder ändock samma resultat, anses saken hava förfallit och kan icke förr än vid nästa generalkonferens upptagas.

Mom. 2. Ingen må sin rösträtt på annan överlåta.

§ 12.

Mom. 1. Varje församling eller förening insände årligen genom distriktsföreståndaren före den 1 April till Svenska Missionsförbundets expedition uppgifter angående medlemmarnas antal, föreståndarens och ordförandens samt predikantens eller predikanternas tydliga namn och adresser m. m., vilka genast tryckas i en matrikel, som i ett exemplar tillställas var och en av här ovan nämnda personer. Exemplar böra ock finnas att tillgå på expeditionen för de församlingsmedlemmar, som rekvirera sådana. Denna matrikel må särskilt tjäna som ett offentligt intyg om, vilka personer, som det är, matrikeln avser, äro anställda som predikanter inom de föreningar och församlingar, som hava anslutit sig till Svenska Missionsförbundet.

Mom. 2. Alla förändringar under året med föreståndare, ordförande och predikanter, sedan matrikeln är upprättad, böra ofördröjligen meddelas Svenska Missionsförbundets sekreterare.

§ 13.

Anmäles hos styrelsen klagomål mot någon missionsförening eller församling, som tillhör Missionsförbundet, och kan förefintligt missförhållande icke genom styrelsens åtgärd rättas, så hänskjutas dessa klagomål av styrelsen till generalkonferensen, som besluter om de åtgärder, som med anledning därav böra vidtagas.

Andra kapitlet.

Svenska Missionsförbundets organisation.

§ 14.

Mom. 1. Svenska Missionsförbundets föreningar och församlingar indelas i vissa distrikt. Antalet och omfattningen av dessa distrikt bestämmas av generalkonferensen.

Mom. 2. För varje distrikt väljer Svenska Missionsförbundets generalkonferens efter förslag av styrelsen en distriktsföreståndare. Förslag till distriktsföreståndare skall dessförinnan vara inkommet till styrelsen från för ändamålet utlyst sammanträde med ombud från respektive distrikt. Generalkonferensen är dock ej bunden av förslaget.

Mom. 3. Distriktsföreståndarna väljas på obestämd tid med sex månaders ömsesidig uppsägning och sortera under styrel-

sen. Uppsägning från Missionsförbundets sida skall ske genom generalkonferensen på till styrelsen insänt förslag av vederbörande distriktsråd.

I utomordentliga fall äger styrelsen befogenhet att, sedan vederbörande distriktsråd blivit hört, under vice ordförandens ledning, avstänga distriktsföreståndare från tjänstgöring intill tiden för nästa generalkonferens, och skall styrelsen då inför generalkonferensen redogöra och ansvara för sin åtgärd. Gillar generalkonferensen åtgärden, skall uppsägningen anses hava skett den dag, då han avstängdes från tjänstgöring. Denna bestämmelse gäller för övrigt i princip samtliga Svenska Missionsförbundets tjänstemän.

Mom. 4. Inom varje distrikt väljes ett eller flera distriktsråd, bestående av minst tre ledamöter och två suppleanter, bosatta inom distriktet. Distriktsföreståndaren är självskreven ledamot och ordförande i distriktsrådet.

Distriktsråden skola tillsättas för en tid av tre år av generalkonferensen på förslag av respektive distrikt, och böra ledamöterna, där så anses lämpligt, väljas bland länsföreningarnas styrelser.

Till distriktrådets verksamhet hör:

a) att jämte distriktsföreståndaren och i överensstämmelse med Svenska Missionsförbundets stadgar övervaka alla till ledningen av distriktet hörande angelägenheter;

b) att verkställa de beslut, som av generalkonferensen eller förbundets styrelse hänskjutas till dem, samt att besluta i ärenden, vilka höra till den löpande verksamheten;

c) att till förbundets styrelse inkomma med förslag rörande den inre missionens angelägenheter.

§ 15.

Distriktsföreståndarna skola på kallelse av Svenska Missionsförbundets styrelse sammanträda minst två gånger under året för att dels för sig själva dels i samband med styrelsen överlägga om den inre missionens angelägenheter. De vid distriktsföreståndarnas enskilda överläggningar fattade besluten hänskjutas såsom förslag till styrelsen.

§ 16.

Till distriktsföreståndarnas uppgift hör:

a) att jämte distriktsråden och i överensstämmelse med Svenska Missionsförbundets stadgar ansvara för ledningen av verksamheten inom distriktet;

b) att anordna distriktsmöten, predikantmöten, evangelistkurser, kurser för söndagsskollärare och ungdomsledare samt att ombesörja evangelistverksamhet, särskilt på i andligt avseende mörka och vanlottade trakter inom distriktet;

c) att med Guds ords predikan uppbygga församlingarna samt vid förefallande behov bistå dem med råd och upplysningar såsom t. ex. vid anställandet av predikant, vid sökande av lagfart å egendom, vid antagandet av stadgar och vid församlingstvisters biläggande samt för övrigt i allt sådant, som hör till församlingens stärkande;

d) att vid verksamhetsårets slut inlämna till Svenska Missionsförbundets styrelse en kortfattad redogörelse över verksamheten.

§ 17.

Församlingarna och föreningarna böra icke tillfälligtvis låta predikanter verka hos sig, vilka äro okända eller ej hava gott rykte om sig.

§ 18.

För predikantkallelserns förmedling i önskade och möjliga fall tillsättes en femmannakommitté, bestående av inre missionens sekreterare, Missionsskolans rektor och tre distriktsföreståndare jämte två suppleanter.

De båda förstnämnda skola vara ständiga ledamöter, varemot de tre sistnämnda samt suppleanterna väljas av distriktsföreståndarna för en tid av tre år.

Kommittén väljer inom sig ordförande och nödigt antal övriga funktionärer.

Ärenden, som önskas skola komma under kommitténs behandling, insändas antingen och helst till respektive distriktsföreståndare eller direkt till kommittén.

Kommittén äger endast rådgivande karaktär.

Tredje kapitlet.

Om förslags väckande.

§ 19.

Missionsförening eller församling, tillhörande Missionsförbundet, som önskar förändring av dessa stadgar, inlämne sist 3 månader före generalkonferensen till styrelsen sitt förslag, vilket minst två månader före generalkonferensen genom cirkulär meddelas Missionsförbundets övriga medlemmar. Styrelsen lämne vid generalkonferensen sitt utlåtande över förslaget.

Föreslår styrelsen själv sådan ändring, skall även dess förslag på samma sätt och inom lika tid tillkännagivas.

§ 20.

Mom. 1. Övriga förslag rörande Missionsförbundets verksamhet, vilka skola av generalkonferensen behandlas, kunna väckas av

- a) styrelsen,
- b) skolstyrelsen,

c) varje till Missionsförbundet ansluten församling eller förening.

Varje av skolstyrelsen, predikantmöten, församling eller förening väckt förslag skall minst tre månader före generalkonferensen till styrelsen avgivas, och skall styrelsen till generalkonferensen lämna sitt utlåtande däröver.

Fjärde kapitlet.

Om särskilda stadgar.

§ 21.

För Missionsskolan samt Missionsförbundets utländska missioner gälla särskilda stadgar, som av generalkonferensen beslutas.

STADGAR

för

Svenska Missionsförbundets Missionsskola.

I. Skolans ändamål och organisation.

§ 1.

Missionsskolan har till uppgift att genom undervisning och praktisk handledning utbilda troende män, som äga nödig begåvning, för evangelisk verksamhet i hemlandet och i hednavärlden.

§ 2.

1. Kursen är fyraårig och fördelad på fyra årsklasser.
2. Blivande missionärer i Kongo vistas vid skolan ett år för språkstudier.
3. I missionsklassen kunna även kvinnor intagas.

II. Läro- och övningsämnen.

§ 3.

1. Läroämnena äro: Kristendom, modersmålet, kyrkohistoria, missions- och religionshistoria, svensk historia, allmän historia, geografi, naturkunnighet, räkning och engelska samt för elever, som utbildas för missionen i Kongo, franska och kiffoti.

2. Övningsämnena äro: Predikoövningar, övning i att hålla bibel- och söndagsskola samt i att leda förhandlingar och utföra en sekreterares åligganden, välskrivning, sång och orgelspelning.

III. Lärotider.

§ 4.

1. Läsåret, som är fördelat i två terminer, börjar den 1 september eller, om helgdag då infaller, påföljande söckendag och pågår till och med maj samt avslutas med offentlig examen.

2. Ledighet från studierna lämnas eleverna en månad under julen och en vecka under påsken samt från och med lördagen före till och med tisdagen efter pingst.

3. Likaså må en och annan lovdag — högst 4 — av före ståndaren lämnas eleverna under läsåret.

§ 5.

1. Undervisningstimmarna skola i första klassen vara minst 25 och i andra och tredje klasserna minst 27 i veckan utom lektionerna i sång och orgelspelning.

2. Vid läsarets början uppsättes av föreståndaren och övriga lärare en läsordning, som underställes skolstyrelsens prövning.

IV. Intagning i skolan.

§ 6.

För att vinna inträde i Missionsskolan fordras av den sökande, att han till föreståndaren före den 1 juni insänder ansökan därom, vilken skall vara åtföljd av

1. en kort och samvetsgrann, av honom själv skriven, redogörelse för hans andliga livs uppkomst och utveckling;

2. intyg från en kristen församling, en missionsförening eller där detta ej kan ske, av minst två kända personer, att den sökande är känd såsom en sann kristen, att han har utövat någon tids predikoverksamhet och därunder ådagalagt, att han äger förutsättningar för att kunna utbildas till en duglig predikant eller missionär;

3. bestyrkt avskrift av betyg, som visar, att han genomgått fullständig folkskolekurs eller, om sådan ej äges eller ej kan anskaffas,

intyg av kompetent person, att han äger motsvarande kunskaper;

4. en förbindelse av en kristen församling, missionsförening eller enskild, godkänd person, att den ansvarar för hans underhåll vid skolan;

5. åldersbetyg från pastor i den församling, där han är kyrkoskriven, ävensom läkarebetyg.

§ 7.

1. Intagning av elev vid skolan må ej ske å annan tid än vid läsarets början, såvitt icke särskilda omständigheter föranleda därtill.

2. I regel intages ingen sökande, som är under 19 år.

3. Önskar sökande vinna inträde i högre klass måste han genom tentamen styrka sig äga nödiga kunskaper därför.

V. Elevs avgång från skolan.

§ 8.

1. Åt de elever, som genomgått fullständig kurs, tilldelas avgångsbetyg, innehållande vitsord över deras insikter och färdigheter i läro- och övningsämnena, deras allmänna flit och uppförande.

2. Samtliga vitsord skola införas i en särskild betygsbok, som förvaras i skolan.

§ 9.

Såsom vitsord användas:

i läroämnena samt sång och musik: Berömlig, Med utmärkt beröm godkänd, Med beröm godkänd, Icke utan beröm godkänd, Godkänd och Icke godkänd;

i predikogåvor: Mycket goda, Goda, Tämlichen goda, Mindre goda;

i handstil: Vål vårdad, Vårdad, Mindre vårdad;

för flit: Mycket god, God, Mindre god;

för uppförande: Mycket gott, Gott, Mindre gott.

VI. Bestämmelser rörande eleverna.

§ 10.

1. Elev vise föreståndare och lärare den aktning, som de såsom lärjungar äro skyldiga dem, samt mottage utan genvarighet deras föreskrifter och förmaningar;

2. vinnlägga sig om att genom flit och uppmärksamhet tillgodogöra sig de kunskaper, som skolan satt till sitt mål att bibringa dem;

3. ställa sig skolans ordning till noggrann efterrättelse och värde omsorgsfullt dess tillhörigheter; sker genom elevs förvällande skada därå, ersättes den av den skyldige;

4. beflita sig om att umgås med kamraterna på ett broderligt sätt och att undvika allt, som kan tyda på högmod och fåfänga;

5. iakttaga ett värdat umgängessätt både inom och utom skolan samt punktlighet och ordentlighet;

6. vare inne på sitt rum efter kl. 10 e. m. Behöver han vara borta efter der tiden, begäre han föreståndarens tillåtelse; har han av en eller annan orsak icke hunnit hem till nämnda tid, meddele han till föreståndaren det nästföljande dag.

§ 11.

Elev må vara angelägen att ej avbryta sina studier vid skolan utan, såvitt ej öfverstigliga hinder möta, genomgå fullständig kurs.

§ 12.

1. Elev åtnjuter fri undervisning och fri bostad med bränsle och skurning.

2. Vid sin ankomst till skolan vare han försedd med sängkläder, tydligt märkta lakan och örngott samt handdukar, Madrasser erhållas på skolan.

§ 13.

Behöver elev för någon sin angelägenhet ledighet från undervisningen, begäre han sådan av föreståndaren.

§ 14.

Befinnes någon elev efter prövning i lärarekollegiet med avseende på gåvor eller sinnelag vara olämplig för predikantkallet, skall det av föreståndaren anmälas till skolstyrelsens ordförande, som i förening med styrelsens övriga medlemmar undersöker saken och fattar beslut i densamma.

VII. Elevernas predikoverksamhet under året.

§ 15.

1. Under ferierna må eleverna, så långt kallelser ingå och de själva kunna och vilja, utsändas till olika platser i landet för att predika evangelium.

2. Under pågående termin må ock på söndagar för samma ändamål elever, som därtill äro villiga, av föreståndaren utsändas till de platser, varifrån anhållan därom ingått.

3. Elev må ej i regel under pågående termin hålla offentliga föredrag utan att hava inhämtat föreståndarens bifall.

VIII. Föreståndare och övriga lärare.

§ 16.

1. Vid Missionsskolan äro anställda en föreståndare och nödigt antal lärare, vilka tillsättas av konferensen på sex månaders ömsesidig uppsägning.

2. För att kunna bliva antagna till föreståndare eller ordinarie lärare fordras
att vara sann kristen;
att äga god förmåga att undervisa samt pedagogiskt handleda eleverna;
att äga goda kunskaper i de ämnen, vari han skall undervisa.

§ 17.

När tillsättande av föreståndare eller lärare ifrågakommer, skall styrelsen för Svenska Missionsförbundet efter samråd med skolstyrelsen avgiva förslag till konferensen.

§ 18.

Lärarne tillhör det

1. att visa sina förmån aktning och hörsamhet i tjänsten;
2. att vara nitiska i sin tjänstgöring;
3. att vinnlägga sig om ett gott samarbete samt stödja varandras auktoritet inför eleverna och anseende inför allmänheten;
4. att umgås med eleverna på ett kristligt sätt och intressera sig för dem samt vinnlägga sig om att giva dem den utbildning, som motsvarar deras blivande verksamhet;
5. att ej genom för mycket hemarbete överanstränga dem eller komma dem att åsidosätta övriga lärares ämnen.

§ 19.

Vill lärare framlägga något förslag rörande arbetet i skolan, göre han det hos föreståndaren, som sedan hänskjuter ärendet till skolstyrelsen.

§ 20.

Föreståndaren åligger det dessutom

1. att utöva närmaste tillsynen över skolan, så att allt tillgår skickligt och ordentligt;
2. att följa undervisningen och därjämte vaka över, att eleverna å den ena sidan ej må bli överansträngda och å den andra ej försummar sina studier;
3. att meddela skolstyrelsen äskade upplysningar och sådana i skolan gjorda iakttagelser, som böra komma till dess kännedom;
4. att åt de elever, som genomgått fullständig kurs, utfärda avgångsbetyg, som även skall vara undertecknat av ordföranden i skolstyrelsen;
5. att, såvitt ske kan, ombesörja, att de avgående eleverna må få sig verksamhetsfält anvisade;
6. att föra inskrivnings- och betygsböcker samt journaler över elevernas skolgång;
7. att avgiva redogörelse för skolans gång under läsåret, vilken skall intagas i Svenska Missionsförbundets årsberättelse.

IX. Undervisningen.

§ 21.

1. Läraren bör vid undervisningen hava till ögonmärke icke allenast ökande av elevernas minneskunskaper utan även och i synnerhet deras utbildning till kristliga karaktärer och dugliga missionsarbetare.

2. För att nå detta mål bör han bedriva undervisningen så, att den blir praktisk, lättfattlig och intressant samt uppfordrar eleverna till att själva tänka och reflektera över, vac

de studera, på det att de därigenom må erhålla den moraliska och intellektuella utveckling, som studierna äro ägnade att giva dem.

§ 22.

Under pågående termin skall föreståndaren minst en gång sammankalla lärarna till rådplägning angående eleverna och deras utbildning m. m. Om sådant sammanträde skola skolstyrelsens ledamöter underrättas. Dessutom hålles kollegium, då föreståndaren finner sådant nödigt eller någon av de övriga lärarne därom framställer begäran.

X. Skolstyrelsen.

§ 23.

Missionsskolan står under överinseende av en styrelse, som består av ordföranden i styrelsen för Svenska Missionsförbundet samt tre andra medlemmar jämte två suppleanter.

1. Nämnde ordförande är ock ordförande i skolstyrelsen, som inom sig utser vice ordförande.

2. Val av ledamöter och suppleanter verkställles årligen av konferensen.

3. Till ledamot av skolstyrelsen kan väljas endast sådan person, som är medlem av en församling, ansluten till Missionsförbundet.

§ 24.

Skolstyrelsen tillkommer det

1. att övervaka skolan och bistå med råd och upplysningar;

2. att tillsammans med lärarekollegium granska ansökningshandlingarna och besluta om elevers intagande i skolan;

3. att bestämma läroböcker, kurser och antal lärotimmar i de särskilda ämnena och fördela dem och undervisningstimmarna mellan lärarne; dock må ingen lärare åläggas att undervisa mer än högst 28 timmar i veckan;

4. att i samråd med styrelsen för Svenska Missionsförbundet eller missionsutskottet besluta om inköp av möbler, undervisningsmaterial, böcker m. m. för skolan samt låta verkställa beslutat inköp;

5. att bestämma dag för termins början och slut;

6. att utse lämplig person att tjänstgöra till läsårets slut, därest föreståndare eller annan lärare under pågående läsår skulle lämna sin plats vid skolan eller tillsättande av extra lärare påkallas m. m.

STADGAR

för

Svenska Missionsförbundets Ungdom.

(S. M. U.)

§ 1.

Svenska Missionsförbundets Ungdom (S. M. U.) utgör en sammanslutning av kristliga ungdomsföreningar och ungdomsförbund i vårt land, vilka dels stå i samband med församlingar, tillhörande Svenska Missionsförbundet, dels äro fristående men intresserade för Missionsförbundets verksamhet.

S. M. U:s måtto är: Fö- Kristus och församlingen.

§ 2.

Mom. 1. S. M. U. har till uppgift att befrämja ett varmt kristligt liv bland den troende ungdomen, att göra den förtrogen med de församlingsprinciper och det församlingsliv, som känneteckna Svenska Missionsförbundet, samt att uppväcka ett livligt intresse och bedriva ett kraftigt och planmässigt arbete för att vinna den icke troende ungdomen för Kristus.

Mom. 2. S. M. U. bedriver sin verksamhet i fullt samband med Svenska Missionsförbundet. Beträffande den yttre missionen åtager sig S. M. U. under namn av Ungdomens Hednission underhållet för vissa av Svenska Missionsförbundets missionärer, evangelister, stationer och skolor m. m., vilka av årsmötet bestämmas.

§ 3.

För sin uppgift vill S. M. U. verka genom att anordna ungdomsmöten och en årlig bönevecka, befordra spridning av lämplig ungdomslitteratur och traktater, biträda vid anskaffandet av ungdomsbibliotek och genom åtgärder i övrigt, som kunna gagna S. M. U:s syften.

Förmedlingsorgan mellan de till S. M. U. anslutna föreningarna utgör tidningen »Ungdomsvännen», i vilken alla offentliga meddelanden angående S. M. U. inflyta.

§ 4.

Mom. 1. S. M. U. håller sitt årsmöte i samband med Missionsförbundets generalkonferens enligt program, som uppgöres av den i nästa § omnämnda kommittén.

Mom. 2. Vid årsmötet förekommer:

1. Val av ordförande och sekreterare.
2. Kommitténs redogörelse för verksamheten.
3. Meddelande från Svenska Missionsförbundets kassör angående S. M. U:s inkomster och utgifter.
4. Beviljande av inträde i S. M. U.
5. Val av ledamöter i kommittén.
6. Beslut om större ungdomsmöten för kommande verksamhetsår.
7. Övriga av kommittén förberedda ärenden.
8. Väckande av förslag.

Mom. 3. Årsmötet har beslutanderätt men hänskjuter viktigare ärenden efter prövning av Ungdomskommittén och Svenska Missionsförbundets styrelse till Generalkonferensen.

§ 5.

S. M. U. ledes av en kommitté på 10 personer, vilka jämte 2 suppleanter väljas vid årsmötet, halva antalet kommittéledamöter jämte en suppleant tages bland ledamöterna och suppleanterna i Svenska Missionsförbundets styrelse. De övriga 5 ledamöterna jämte en suppleant väljas inom S. M. U. Kommittén har sitt säte i Stockholm.

§ 6.

Kommittén väljer inom sig ordförande och vice ordförande.

Kommittén utser inom sig ett arbetsutskott, bestående av 5 ledamöter och 2 suppleanter, för att sköta de löpande ärendena och de angelägenheter, som Ungdomskommittén till det samma hänskjuter.

För att beslut skall kunna fattas, böra vid kommitténs sammanträden minst 7 och vid arbetsutskottets sammanträden

minst 4 ledamöter vara närvarande och i frågans avgörande deltaga. Vid lika röstetal gäller den mening, ordföranden biträder.

§ 7.

Om någon av de kommittéledamöter, som är vald ur Svenska Missionsförbundets styrelse, skulle utgå ur styrelsen, anses han ock hava utgått ur Ungdomskommittén, som då skall inkalla suppleanten att tjänstgöra till påföljande årsmöte.

§ 8.

Sekreterare för S. M. U. tillsättes av Svenska Missionsförbundets generalkonferens på förslag av Ungdomskommittén och Missionsförbundets styrelse med sex månaders uppsägning.

§ 9.

Sekreteraren åligger att sköta S. M. U:s löpande angelägenheter och biträda med redigeringen av Ungdomsförbundets tidning. Så mycket hans tid medgiver, bör han besöka ungdomsföreningarna i landet, hålla ungdomsföredrag, deltaga i ungdomens möten och konferenser samt giva råd vid organiserandet av ungdomsföreningar m. m.

För att åstadkomma enig samverkan i Missionsförbundets inre mission bör sekreteraren vid anordnandet av större ungdomsmöten underhandla med vederbörande distriktsföreståndare.

§ 10.

Anmälan om inträde i S. M. U. ställes till Ungdomskommittén och insändes under adress: Svenska Missionsförbundets Expedition, Stockholm. Ansökan, som bör vara åtföljd av ett exemplar av den inträdessökande föreningens stadgar, skall lämna tydlig uppgift på föreningens, dess ordförandes och sekreterares namn och adress samt medlemsantal.

§ 11.

Mom. 1. Till årsmötet äger varje ansluten förening rätt att sända ett ombud för varje påbörjat 100-tal medlemmar. Länsförbund och andra större ungdomsorganisationer sända ett ombud för varje påbörjat 200-tal. Dock må ingen förening eller organisation sända flera än tre ombud.

Mom. 2. Vid årsmötets förhandlingar äga Ungdomskommitténs medlemmar rätt att deltaga i överläggningarna och besluten.

Mom. 3. Rätt att deltaga i årsmötets förhandlingar men ej i besluten — såvida de ej äro ombud — tillkommer dessutom följande personer:

- a) missionsföreståndaren och ledamöter av Svenska Missionsförbundets styrelse,
- b) missionssekreterarna,
- c) distriktsföreståndarna och
- d) hemmavarande missionärer, som underhållas av S. M. U.

§ 12.

Valbar till ombud är den, som är medlem av en till S. M. U. ansluten ungdomsförening.

§ 13.

Ombuden skola vara försedda med av vederbörande ordförande eller sekreterare utfärdade fullmakter, som utvisa, att de blivit valda på allmänt sammanträde.

§ 14.

Val av kommittéledamöter skall ske genom sluten omröstning.

Alla ärenden vid årsmötet avgöras genom enkel röstpluralitet, och äger varje ombud en röst. Vid lika röstetal skall ny omröstning ske. Varder ändock samma resultat, anses saken hava förfallit.

Ingen må sin röst på annan överlåta.

§ 15.

Anmäles hos kommittén klagomål mot någon till S. M. U. hörande organisation och kan förefintligt missförhållande ej genom kommitténs eller styrelsens åtgärd rättas, hänskjutes saken till årsmötet.

§ 16.

Mom. 1. Rätt att väcka förslag tillkommer Svenska Missionsförbundets styrelse, Ungdomskommittén och varje till S. M. U. ansluten förening. Väckt förslag skall vara inlämnat till Ungdomskommittén minst en månad före S. M. U:s årsmöte. Ungdomskommittén bör till årsmötet avgiva utlåtande över de inkomna förslagen.

Mom. 2. Förslag till ändring av dessa stadgar bör dock vara insänt till Ungdomskommittén minst fyra månader före årsmötet.

§ 17.

Skulle organisationen S. M. U. upplösas, tillfalla alla dess eventuella tillgångar Svenska Missionsförbundet.

Till ledning vid sökande av lagfart på missionshustomter.

Först av allt måste föreningen ha ordentligt avfattade och antagna stadgar.

Någon inregistrering av föreningen hos Konungens Befallningshavande är däremot f. n. icke behöfvlig.

För det andra måste föreningen eller församlingen äga klara och tydliga åtkomsthandlingar (gåvo- eller köpebrev) på tomten ifråga.

Då lagfart sökes, inlämnas till vederbörande domhavande på landet och rådhusrätt i stad dels åtkomsthandlingarna, dels en bevitnad avskrift av föreningens stadgar, dels ock utdrag ur protokoll som visar, vilka personer, som under året utgöra föreningens styrelse.

Lagfart bör aldrig sökas i enskild medlems eller i styrelsens namn utan alltid i föreningens, ty annars uppstå med tiden stora svårigheter.

Emedan det ännu icke finnes någon bestämd lag, som ålägger vederbörande domhavande att lämna lagfart åt religiös förening, händer det ofta, att lagfartsansökan blir avslagen. Detta kan dock ofta förekommas genom en vänlig upplysning till domhavande, att omkring 2,000 kristna föreningar och församlingar inom landet redan erhållit lagfart på sina fastigheter.

Om avsöndring av jord.

I fråga om avsöndring av jord till tomt för bönehus med utfartsväg bör följande iakttagas.

Skriftlig avhandling uppsättes och underskrives av köpare och säljare (el. gåvogivare) samt två vittnen. Utom villkoren för överlåtelsen skall avhandlingen beträffande själva jord-arealen innehålla så noggrann beskrivning angående storlek, läge och gränser, att någon osäkerhet därom ej kan uppstå. För detta ändamål bör kunnig person uppmäta, beskriva och kartlägga området, varefter beskrivning och karta underställas vederbörande lantmätares godkännande.

Avsöndringar från ett hemman få icke utan Konungens Befallningshavandes medgivande ske till större omfattning än 1/5 av hemmanets ägovidd.

Sedan avhandling sålunda upprättats angående avsöndringen, ingives densamma i original jämte vidimerad avskrift till Konungens Befallningshavande med ansökan om fastställelse. Sedan Konungens Befallningshavande fastställt avsöndringen, ingivas handlingarna till vederbörande domstol, som meddelar lagfart därå.

För de kombinationer, vilka kunna förekomma med hänsyn till jordens olika natur, dess läge inom olika län och ändamålet med avsöndringen, kan något schema ej uppställas och torde heller icke vara erforderligt för de avsöndringar, vilka i allmänhet göras för missionshusbyggen.

Formulär till gåvobrev och testamenten.

Gåvobrev å fastighet i stad.

Undertecknad upplåter och bortgiver härigenom till Svenska Missionsförbundet mig tillhöriga fastigheten n:o i kvart. med adress n:o här i staden att av Missionsförbundet tillträdas den nästinstundande månad samt därefter med full och oinskränkt äganderätt av Svenska Missionsförbundet ägas och besittas mot villkor, att Missionsförbundet övertager ansvaret för i egendomen in-tecknade gälden, utgörande tillhoppa kr. ävensom ikläder sig betalnings-skyldighet för alla av egendomen efter tillträdesdagen utgående räntor, skatter och övriga onera av vad namn de vara må, förbehållande jag mig rätt att under min återstående livstid få (Om några särskilda villkor äro fästade vid gåvan, införas de här. Eljest uteslutes förbehållande jag mig o. s. v.).

..... den 19...

På en gång närvarande vittnen:

.....
.....

Gåvobrev å fastighet på landet.

Undertecknad upplåter och bortgiver härigenom till Svenska Missionsförbundet mig tillhöriga fastigheten (namnet och numret) i N. N. by av N. N. socken, N. N. tingslag av N. N. län att av o. s. v.

Eller:

Undertecknad av mig tillhöriga fastigheten 000 kvadratmeter o. s. v.

Testamente.

1. Undertecknad N. N. förklarar härigenom min yttersta vilja vara, att efter min död all min kvarlåtenskap skall med full äganderätt tillfalla Svenska Missionsförbundet i Stockholm.

2. Till verkställare av testamentet utser jag
..... den 19....
.....

Att N. N., som vi personligen känna, denna dag med sunt och fullt förstånd och av fri vilja förklarat ovanstående förordnande innefatta hans (hennes) yttersta vilja och testamente samt egenhändigt underskrivit detsamma, intyga undertecknade, särskilt tillkallade och på en gång närvarande vittnen.

..... som ovan.

N. N.

N. N.

Annat formulär.

Testamente.

Undertecknad N. N. förklarar följande bestämmelser vara min yttersta vilja och testamente.

1. Sedan efter min död möjligen befintlig skuld och utredningskostnad blivit gäldade, skall för vardera av mina tjänare och utgå 00 kronor.

2. Till överlämnas 00 kronor.

3. Återstoden av min egendom tillfaller oavkortad Svenska Missionsförbundet, Stockholm.

4. Till verkställare
..... den 19....
.....

Att

Annat formulär.

Testamente.

Undertecknade äkta makar, som sakna bröstarvingar, förordna härmed såsom vår yttersta vilja och testamente, att den av oss, som överlever den andra, skall tillträda all kvarlåtenskap, såväl fast som lös egendom. Efter bådas vår död skall all kvarlåtenskap med full äganderätt tillfalla Svenska Missionsförbundet i Stockholm.

..... den 19....
.....

Att

Bestämmelser för Svenska Missionsförbundets Understödsfond.

(Fastställda av konferensen 1907.)

(Kompletterad av d:o 1916.)

I. Fondens uppkomst och tillväxt.

Fonden, som tillkommit genom anslag av Svenska Missionsförbundets konferens, underhålles dels genom frivilliga gåvor, dels genom en kollekt, som årligen upptages inom de församlingar och föreningar, som äro anslutna till Missionsförbundet.

II. Fondens ändamål.

- 1:o. Fonden avser att understödja medellösa och hjälpbehövande predikanter och änkor efter predikanter, som tillhöra en till Missionsförbundet ansluten församling eller förening.
- 2:o. Fonden, som ej bör betraktas såsom en pensionsfond, avser icke att befria enskild församling eller förening från skyldigheten att understödja en sin f. d. predikant eller dennes änka, utan endast att i trängande behov komma sådana till hjälp.

III. Villkor för erhållande av understöd.

- 1:o. Person, som önskar understöd, skall därom före den 1 mars inlämna skriftlig ansökan till distriktsföreståndaren i det distrikt, där personen är bosatt. Den bör vara åtföljd av intyg o. u. medellöshet från styrelsen i den församling, av vilken den sökande är medlem. Dessa ansökningar skola sedan genom distriktsföreståndarens försorg insändas till Förbundets Expedition före den 1 maj.
- 2:o. Medellös anses den:
 - a) som är oförmögen att sig själv försörja,
 - b) som icke äger försörjningspliktiga anförvanter.

IV. Anslagens bestämmande och utbetalning.

- 1:o. Missionsförbundets styrelse och distriktsföreståndare besluta årligen om utdelning av från fonden tillgängliga medel. Dessa beslut skola ske i samband med konferensen och delgivas densamma.
- 2:o. De av konferensen bestämda anslagen utbetalas från Svenska Missionsförbundets Expedition halvårsvis.

Förslag till församlingsordning.

FÖRSAMLINGSORDNING

för

..... församling.

§ 1.

Mom. 1. Den, som önskar bliva upptagen såsom medlem i församlingen, anmäla sig hos församlingsföreståndaren eller vice föreståndaren, som upptecknar den inträdessökandes namn och tager reda på, om densamme är känd av några medlemmar inom församlingen eller av andra kristna, av vilka man kan erhålla kännedom om personens ifråga kristliga tro och vande. Bliwer den inträdessökande av dem väl vitsordad, föredrages saken för krets-föreståndarne. Om de för sin del finna, att den inträdessökande bör i församlingen intagas, så anmäles detta för församlingen, vilken, sedan en månad därefter förflutit, besluter om densammes intagande. Vid något därpå följande sammanträde, då intagning skall ske, ställes till den, som intages, följande frågor:

Tror du på Gud, vår Fader, på hans Son, Jesus Kristus, vår Frälsare, och på den Helige Ande, de trognas hugvalare och ledare i sanningen?

Vill du genom Guds nåd föra en med evangelium överensstämmande kristlig vandel?

Vill du åtaga dig de plikter, som åligga medlemmar av vår församling?

Hava dessa frågor blivit jakande besvarade, erhåller den inträdande församlingens välkomsthälsning, förbön och välsignelse.

Mom. 2. Om den, som begär inträde i församlingen, kommer inflyttande från en annan kristen församling samt därifrån förete tillfredsställande betyg, så beviljas honom sådant inträde omedelbart genom församlingsföreståndaren, som vid nästa församlingsmöte meddelar församlingen underrättelse därom.

§ 2.

Församlingen är indelad i kretsar, vilkas antal och omfång bestämmes av församlingen vid ordinarie församlingsmöte.

§ 3.

Församlingen utser vid årsmöte åt sig församlingsföreståndare och vice föreståndare. De särskilda kretsarna föreslå och församlingen väljer krets-föreståndare, en eller flera för varje krets, allt eftersom behovet det påkallar. Församlingen är ej vid valet bunden av kretsens förslag.

§ 4.

Mom. 1. Församlingsföreståndaren väljes för en tid av
— — — år.

Mom. 2. Till församlingsföreståndare kan väljas församlingens predikant eller annan medlem af församlingen.

Mom. 3. Väljes ingen särskild församlingsföreståndare, så skall styrelsens ordförande vara församlingsföreståndare.

Mom. 4. Krets-föreståndarne väljas för en tid af — — år. Deras val kan ske på vilket ordinarie församlingmöte som helst.

§ 5

Församlingsföreståndaren eller vice församlingsföreståndaren tillkommer det att ordna och leda de församlingmöten, som avse uppbyggelse, samt i allo tillse församlingens andliga behov. För sådant ändamål håller han en gång i månaden, eller så ofta behovet det påkallar, samråd med krets-föreståndarne och församlingen, över församlingens medlemmar för han fullständig matrikel.

§ 6.

Krets-föreståndarne åligger det att leda kretsmötena, att tjäna inom var sin krets med tillsyn, råd och förmaningar, att, där icke särskilda personer därtill äro utsedda, uppbära de bestämda månadsavgifterna och gåvorna, redovisa desamma till församlingens kassaman samt över kretsens medlemmar föra matrikel.

§ 7.

Församlingsmedlemmarna må i överensstämmelse med Guds ord hava akt på varandra till uppväckande av kärlek och goda gärningar, tillrättavisa, upprätta, hjälpa och förlåta varandra samt för övrigt med avseende på församlingstukten förfara i överensstämmelse med Matt. 18: 15—17 och övriga Herrens ord, som därom handla.

§ 8.

Mom. 1. Herrens Heliga Nattvard firas — — — — söndagen i varje månad kl. — — — —, då även intagning av nya medlemmar sker.

Mom. 2. Församlingmöte för beslut om medlemmars intagande och andra församlingsfrågors avgörande hålles första (andra o. s. v.) söndagen (måndagen o. s. v.) samt för inbördes uppbyggelse — — — — dagen i varje månad kl. — — — —.

Mom. 3. Kretsmöten hållas inom de särskilda kretsarna på tider, som de finna för sig lämpligast.

Förslag till stadgar för friförsamlingar och missionsföreningar.

STADGAR

för

..... församling (förening etc.)

§ 1.

Församlingens namn är — — — —.

§ 2.

Församlingens ändamål är att inom — — — — stad (socken, köping, bruk etc.) till ett förena alla, som tro på

Herren Jesus, för inbördes uppbyggelse och gemensam verksamhet.

§ 3.

Församlingens verksamhet består i inre och yttre mission.

§ 4.

Såsom villkor för inträde i församlingen fordras, att den inträdessökande är, såvitt församlingen kan bedöma, en på Herren Jesus troende. Därför tillkommer det församlingen att vid församlingsmöte avgöra, huruvida den inträdessökande skall antagas eller icke.

§ 5.

Mom. 1. På församlingsmöte äger församlingen likaledes att från sig utesluta medlem, som hoz finner icke böra i församlingen kvarstå.

Mom. 2. Församlingsmedlem äger rätt att ur församlingen utträda, när han det önskar, men bör därom underrätta församlingsföreståndaren.

§ 6.

Varje medlem erlägger en frivillig men bestämd månadsavgift.

§ 7.

Mom. 1. Församlingen skall hava en styrelse av — — — ledamöter och — — — — suppleanter.

Mom. 2. Styrelsen utser inom sig ordförande, v. ordförande, sekreterare och kassaman.

§ 8.

Styrelsens ledamöter väljas på församlingens årsmöte för en tid av — — — — —.

§ 9.

Mom. 1. Styrelsen har sitt säte i — — — — —.

Mom. 2. Styrelsen sammanträder på ordförandens kallelse, då han finner sådant nödigt, eller när minst tre av styrelsens ledamöter det begära.

§ 10.

Mom. 1. Styrelsen skall

- a) verkställa församlingens beslut;
- b) under gemensam ansvarighet handhava församlingens ekonomiska angelägenheter samt särskilt tillse, att församlingens äganderätt till sina fastigheter är lagligen tryggad;
- c) förbereda de ärenden, som skola för församlingen fördragas.

Mom. 2. Styrelsen må icke utan församlingens beslut i varje särskilt fall för församlingens räkning köpa eller sälja fast egendom eller inteckna församlingen tillhörig fastighet.

§ 11.

Räkenskaperna skola avslutas för kalenderår samt minst — — — dagar före årsmötet avlämnas till revisorerna.

* A n m. Ifall styrelsen väljes för två år, bör här tillläggas: »Halva antalet ledamöter och suppleanter ställas under omval vartannat år». Väljes den för tre år, sker svarsvarande tillägg.

§ 12.

Till att utföra församlingens talan i alla angelägenheter, som komma under domstols eller annan myndighets behandling, äger styrelsen att befullmäktiga antingen någon sin medlem eller annan person, som den finner lämplig.

§ 13.

För besluts fattande inom styrelsen måste minst — — — ledamöter vara närvarande.

§ 14.

Mom. 1. Församlingen håller årsmöte i januari månad på dag, som styrelsen bestämmer.*

Mom. 2. Dessutom hålles ordinarie församlingsmöte på första (andra etc) — — — dagen i varje månad. Extra församlingsmöte hålles, när styrelsen finner nödigt.

§ 15.

Mom. 1. Kallelse till årsmöte utfärdas av styrelsens ordförande genom kungörelse, som uppläses i församlingens samlingslokaler å söndag minst en (två, tre) vecka före den dag, då årsmötet skall hållas.

Mom. 2. Om ordinarie församlingsmöte skall påminnelse ske genom pålysning söndagen näst före mötets hållande. Om det skall hållas på söndag, skall pålysning därom ske även samma dag. Skola vid mötet frågor avhandlas

om predikants kallande eller avsked,
om intagning eller uteslutning av medlemmar,
om försäljning eller inteckning eller köp av fast egendom

eller andra ekonomiska angelägenheter av större vikt, så skall pålysning ske å de två söndagar, som näst föregå dagen för mötets hållande, och skall då i densamma angivas, vilka ärenden som vid mötet skola avhandlas.

Mom. 3. Äger församlingen flere predikolokaler, så skall pålysningen ske i den lokal, där mötet skall hållas, samt, så vitt ske kan, även i de övriga.

§ 16.

Vid besluts fattande å årsmötet eller annat församlingsmöte har varje — — — medlem, som uppnått — — — år, en röst. Ingen må sin rösträtt åt annan överlåta.

§ 17.

Mom. 1. På årsmötet skola följande ärenden förekomma:

1. Styrelsens redogörelse för det gångna årets förvaltning samt för församlingens ekonomiska ställning.
2. Revisorernas berättelse.
3. Ansvarsfrihet för styrelsen.
4. Val av styrelseledamöter och deras suppleanter.

* An m. Att här föreslås januari månad sker därför, att uppgifterna till Sv. Missionsförbundets matrikel böra inkomma så tidigt som möjligt. Matrikeln förlorar en god del av sin betydelse, när den ej utkommer förrän i slutet av maj, och förr kan den under närvarande förhållanden icke utkomma, då årsmötena av många församlingar icke hållas förrän i slutet av mars.

5. Val av revisorer och deras suppleanter.
6. Val av församlingsföreståndare för församlingssvården.
7. Beslut över förslag, som av styrelsen framställas eller av enskilda medlemmar väckts.
8. — — — —.
9. — — — —.

Mom. 2. Val av styrelsens ordinarie ledamöter samt församlingsföreståndare skall ske med slutna sedlar; övriga val kunna ske medelst öppen omröstning.

§ 18.

Mom. 1. Förslag, som till behandling på ordinarie församlingssamling av enskilda församlingssmedlemmar väckes, skall, såvitt det icke rör församlingstukten, minst — — dagar före mötet inlämnas till styrelsen. Styrelsen skall till nästa församlingssamling giva sitt utlåtande däröver.

Mom. 2. Rör förslaget församlingstukten, skall det ingivas till församlingssföreståndaren.

§ 19.

Mom. 1. Såsom styrelsens eller församlingens beslut gälla den mening, som de flesta medlemmarna omfattat.

Vid lika röstetal gälla den mening, som mötets ordförande biträder, utom vid val. Fallor vid val lika röstetal på två eller flera, så sker avgörandet genom lottning.

Mom. 2. För val av predikant erfordras dock, att två tredjedelar av de närvarande rösta för hans antagande.

§ 20.

Såväl vid styrelsens sammanträden som vid församlingens årsmöte ävensom vid andra församlingssamlingar, där frågor avgöras, som beröra församlingens ekonomi eller verksamhet, skall genom styrelsens försorg protokoll föras, vilket av församlingen eller därtill utsedda personer justeras.

§ 21.

Missionshus eller andra för uppbyggelse avsedda lokaler, öfver vilka församlingen förfogar, må icke utan styrelsens, församlingssföreståndarens och församlingens ordinarie predikanter gemensamma bifall till annat ändamål användas än till uppbyggelse, kristlig undervisning och verksamhet. Öfver lokalernas öppnande för verksamhet av sist anförda beskaffenhet bestämmer församlingssföreståndaren. Dock må han icke utan bifall av styrelsens ordförande upplåta lokalen för föredrag av okända predikanter.

§ 22.

Ingen medlem har såsom sådan någon personlig äganderätt till församlingens egendom eller någon personlig ansvarsskyldighet för dess förbindelser.

§ 23.

Mom. 1. Upplöses församlingen, så öfvergår äganderätten till hennes tillgångar på — — —. Icke må beslutas, att de skola mellan medlemmarna fördelas.

Mom. 2. För beslut om församlingens upplösning fordras, att två tredjedelar av de närvarande vid två på varandra följande ordinarie församlingssamlingar rösta för beslutet.

§ 24.

Mom. 1. Förslag till ändring av dessa stadgar skall göras hos styrelsen minst — — månader före årsmötet. Styrelsen giver sitt utlåtande däröver, och saken avgöres av årsmötet.

Mom. 2. För ändrings genomförande fordras dock, att två tredjedelar av de närvarande rösta för densamma.

FÖRSLAG

till

Stadgar för ungdomsföreningar inom S. M. U.

§ 1.

Föreningens namn är X missionsförsamlings ungdomsförening.

§ 2.

Föreningen har till uppgift att giva sina medlemmar andlig uppbyggelse och kunskap samt fostra dem till arbete för Kristus och församlingen.

§ 3.

Inträde i föreningen kan vinnas av unga män och kvinnor, som i ord och gärning bekänna sig vilja leva för Kristus.

§ 4.

Föreningen må från sig skilja medlem, som den anser ovärdig att i föreningen kvarstå.

§ 5.

Ledningen av föreningens verksamhet handhaves av en styrelse på¹⁾ personer, vilka jämte två suppleanter väljas bland medlemmar, som även tillhöra församlingen.

§ 6.

Bland styrelsens ledamöter väljer föreningen ordförande. Vice ordförande, sekreterare, vice sekreterare och kassör utser styrelsen inom sig själv.

§ 7.

Styrelsen åligger att planlägga och leda föreningens verksamhet samt att handhava föreningens ekonomiska förvaltning.

§ 8.

Föreningens räkenskaper avslutas för kalenderår och revideras av två av föreningen valda revisorer. Avskrift av års- och revisionsberättelserna överlämnas till församlingen.

§ 9.

Vid årsmötet förekomma följande ärenden till behandling:

- 1) Föredragning av års- och revisionsberättelserna.
- 2) Beslut om ansvarsfrihet för den avgående styrelsen.
- 3) Val av styrelse och revisorer jämte suppleanter.
- 4) Andra ärenden, som till styrelsen möjligen inkommit.

1) 3, 5 eller 7.

§ 10.

För ändring av dessa stadgar eller för upplösning av föreningen fordras, att minst $\frac{2}{3}$ av de röstande biträda härom framställt förslag, samt att församlingen gillar beslutet.

§ 11.

Upplöses föreningen, tillfalla dess tillgångar församlingen.

Förslag till stadgar för juniorkretsar.

(Godkänt av S. M. U:s årsmöte 1922.)

STADGAR

för

..... missionsförsamlings juniorkrets

§ 1.

.....missionsförsamlings¹⁾ juniorkrets²⁾ är en sammanslutning, avsedd för ungdom i uppväxtåren.

§ 2.

Juniorkretsens uppgift är att ställa medlemmarna under kristligt inflytande, hjälpa dem fram till personlig avgörelse för Kristus och hos dem söka väcka intresse för kristlig missionsverksamhet.

§ 3.

Juniorkretsens motto är: Gudsfruktan, människokärlek, frivillig lydnad. I överensstämmelse härmed tillkommer det medlem att

- 1) visa vördnad för Guds ord,
- 2) ständigt söka ådagalägga ett hedrande uppförande,
- 3) undfly dåligt sällskap och syndiga nöjen samt avhålla sig från skadliga njutningsmedel.

§ 4.

Ansökan om medlemskap behandlas av juniorkretsen. Medlemskap beviljas sådana unga, som vilja efterleva kretsens principer, och som under det kalenderår, inträdet sker, fylla minst 13 och högst 18 år.

§ 5.

Ingen må äga medlemskap längre än till utgången av det kalenderår, varunder han fyllt aderton år. Juniorkretsens ledare äga rätt att utesluta den som de anse ovärdig medlemskap.

§ 6.

Juniorkretsens ledning handhaves av två³⁾ av missionsförsamling utsedda personer. På förslag av dessa utser missionsförsamlingen erforderligt antal biträdande ledare för särskilda syften.⁴⁾

§ 7.

Juniorkretsen väljer för en tid av minst tre månader och högst ett år⁵⁾ i sänder tre medlemmar, vilka tillsammans med ledarna bilda en programkommitté, som har att planlägga juniorkretsens verksamhet.

§ 8.

Juniorkretsens räkenskaper avslutas för kalenderår och granskas av två revisorer. Ett sammandrag av räkenskaperna överlämnas årligen till missionsförsamling.

§ 9.

Årsmöte hålles i januari eller februari varje år.

§ 10.

För ändring av dessa stadgar eller för upplösning av juniorkretsen fordras, att minst två tredjedelar av antalet röstande medlemmar biträda härom framställt förslag samt att missionsförsamling gillar beslutet.

§ 11.

Upplöses juniorkretsen, skall dess egendom tillfalla missionsförsamling.⁶⁾

Förklarande anmärkningar, icke avsedda att medtagas i stadgarna:

1) I vissa fall kan det vara fördelaktigare att giva juniorkretsen namn efter lokalen, t. ex. Missionskyrkans juniorkrets, X-köping.

2) Eller: juniorförening, junioravdelning.

3) Om möjligt böra en manlig och en kvinnlig väljas, av vilka den ena utses till ordförande, den andra till vice ord förande.

4) T. ex. sångledare, slöjdlärare.

5) Sker valet för ett år, förrättas det lämpligen vid årsmötet.

6) En hel del andra bestämmelser, t. ex. om medlemsavgift, äro knappast av den vikt, att de böra medtagas i stadgarna.

Anslutning till Svenska Missionsförbundet.

Missionsförening eller församling, vilken önskar att såsom medlem ansluta sig till Svenska Missionsförbundet, göra där- om ansökan till dess expedition samt bifoga därvid uppgift på antalet av sina medlemmar, namnen på sin styrelses ord- förande och församlingens föreståndare jämte deras adresser samt ett ex. av sina stadgar, där sådana äro antagna.

Formulär för anslutningsansökan.

..... den 19....

Till Svenska Missionsförbundets Expedition,

Stockholm C.

Undertecknade begära härmed anslutning av församling (missionsförening) till Svenska Missionsförbundet enligt beslut av den

..... den 19....

.....

ordf. el. sekr.

Med ansökan bör följa ett protokollsutdrag, som kan upp- ställas på följande sätt:

..... den 19....

Utdrag ur protokoll, fört vid
allmän församlingssammanskomst

med

församling (förening) den

..... 19....

§

Församlingen (föreningen) beslöt att genom sin ordförande begära anslutning till Svenska Missionsförbundet.

Vid protokollet

.....

sekr.

Justerat:

..... Likheten med originalet
intygar:

.....

Församlingen (föreningen) har medlemmar.
Ordförande i församlingen (föreningen) är:

Namn och titel.

Fullständig adress.

Föreståndare i församlingen är:

Namn och titel.

Fullständig adress.

Formulär till fullmakt för deltagande i Svenska Missionsförbundets generalkonferens.

Fullmakt.

Enligt beslut vid allmän församlingssammanskomst den ..

..... befullmäktigas

..... att vid Svenska Missionsförbundets

konferens instundande sommar representera

församling (förening).

..... den 19....

.....

ordförande.

Väljes ordföranden till ombud, skall sekreteraren eller någon annan medlem intyga detsamma. Se för övrigt § 10 i Missionsförbundets stadgar.

Formulär för anslutningsansökan till ungdomsförbundet
Svenska Missionsförbundets Ungdom (S. M. U.).

..... den 19....

Till

Svenska Missionsförbundets Ungdoms Kommitté,
Stockholm.

Härmed anhålles om anslutning till S. M. U. för
..... ungdomsförening enligt förenings-
beslut av den 19....

.....

sekreterare.

Antal medlemmar:

Ordförandens namn och adress:

Sekreterarens namn och adress:

Ansökan jämte ett ex. av föreningens stadgar sändes till
Svenska Missionsförbundets Ungdoms Expedition, Stock-
holm C.

Endast ynglinga-, jungfru- och ungdomsföreningar, som
äro bildade på kristlig grund, kunna vinna an-
slutning, likaså större länsförbund, men inga enskilda per-
soner.

Formulär till fullmakt för deltagande i S. M. U:s årsmöte.

Fullmakt.

Enligt beslut vid allmän föreningssammankomst den ...
..... 19 befullmäktigas
..... att vid Svenska Missionsförbundets
Ungdoms årsmöte instundande sommar-representera
..... förening.

..... den 19....

.....

ordf.

Obs! Valbar till ombud är endast den, som själv är med-
lem av en förening, som tillhör Svenska Missionsförbundets
Ungdom. Väljes ordföranden till ombud, skall sekreteraren
eller någon annan medlem intyga detsamma.

Ombudets namn skrives tydligt, likaså titeln och adressen,
ävensom föreningens namn.

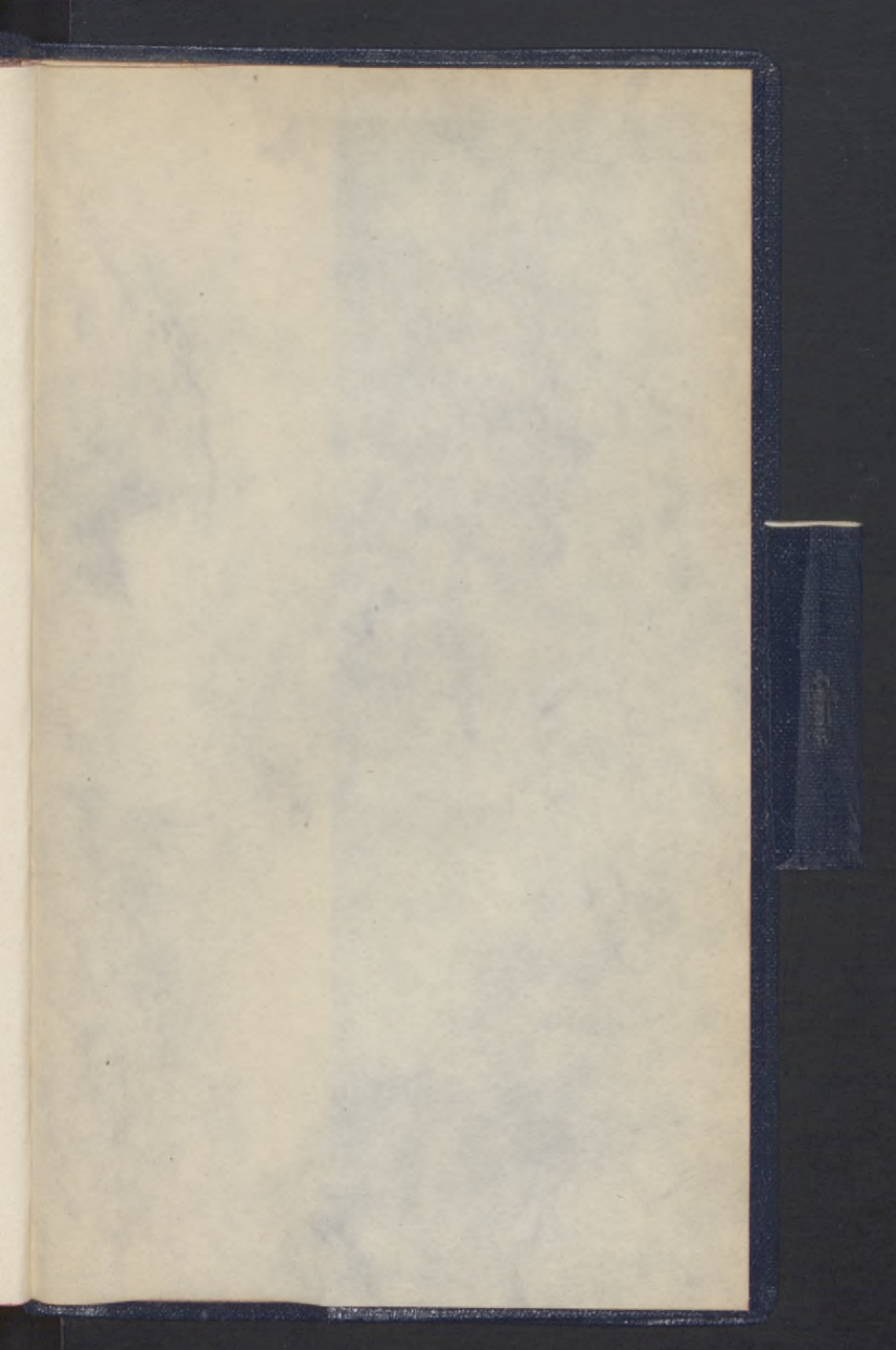

Faint, illegible text, likely bleed-through from the reverse side of the page. The text is arranged in several paragraphs and appears to be a formal document or letter.

