

Det här verket har digitaliserats vid Göteborgs universitetsbibliotek.
Alla tryckta texter är OCR-tolkade till maskinläsbar text. Det betyder att du kan söka och kopiera texten från dokumentet. Vissa äldre dokument med dåligt tryck kan vara svåra att OCR-tolka korrekt vilket medför att den OCR-tolkade texten kan innehålla fel och därför bör man visuellt jämföra med verkets bilder för att avgöra vad som är riktigt.

This work has been digitised at Gothenburg University Library.
All printed texts have been OCR-processed and converted to machine readable text.
This means that you can search and copy text from the document. Some early printed books are hard to OCR-process correctly and the text may contain errors, so one should always visually compare it with the images to determine what is correct.

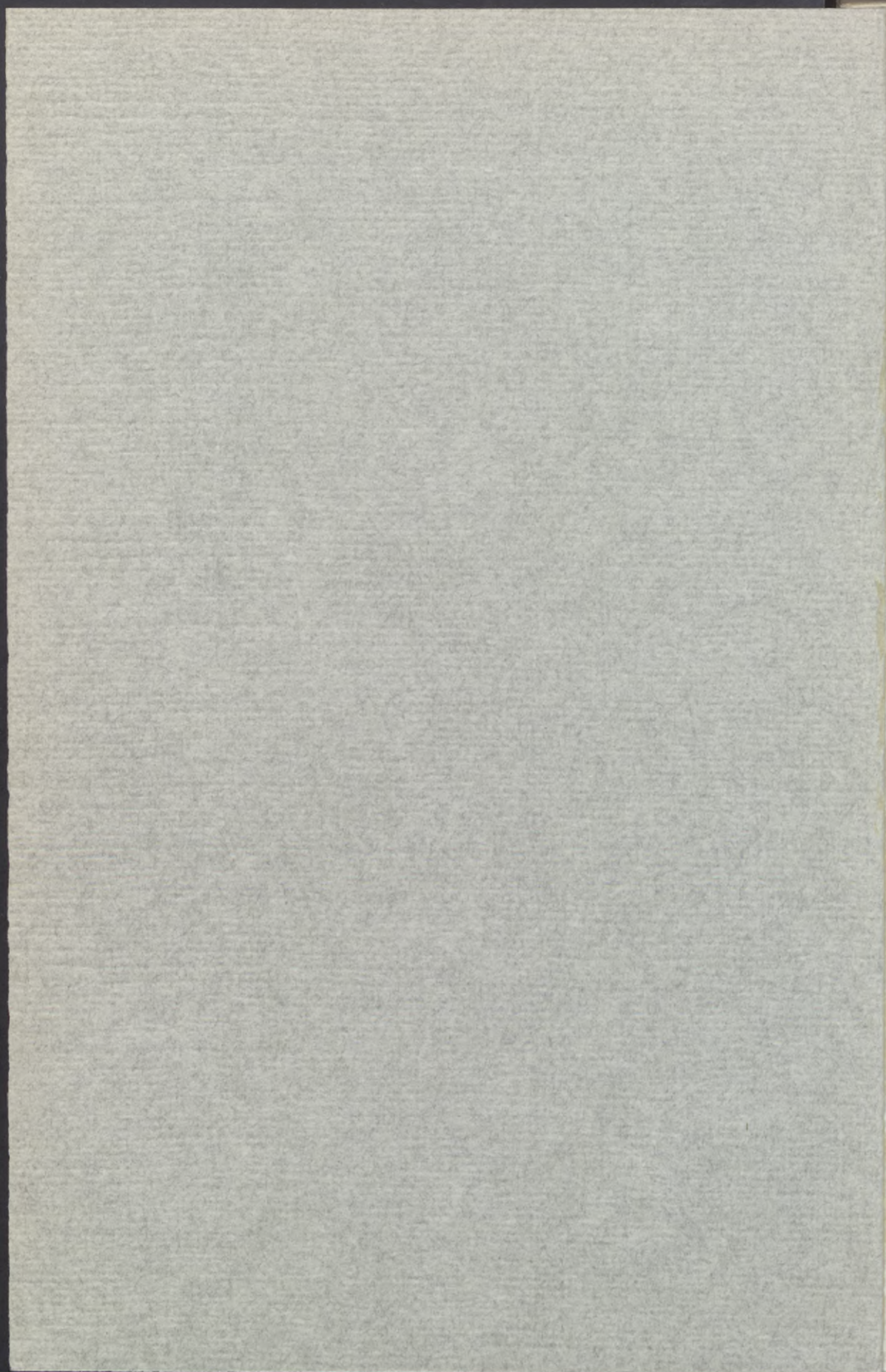

Statist.
So.
Tidskr.



*Statist.
Fv.
Tidsh.*

SVERIGES OFFICIELLA STATISTIK

FINANSER



KOMMUNERNAS FINANSER

Å R 1 9 4 5

AV

STATISTISKA CENTRALBYRÅN

II

EGENTLIGA LANDSKOMMUNER,
SAMMANFATTNING

Intill den 3 maj 1949 har offentliggjorts:

Sveriges officiella statistik.¹

(Fullständig förteckning över samtliga i denna serie ingående berättelser finnes i Statistisk årsbok).

Folkmängden och dess förändringar, av statistiska centralbyrån.

Folkräkningen: 1910: I—IV; 1920: I—V; 1930: I—IX; 1940: I—III; 1945: I, II: 1—3, III: 1. (Litt. A.)

Särskilda folkräkningen 1935/36: I—VIII.

Folkmängden inom administrativa områden: åren 1910—1947. (Litt. A.)

Befolkningsrörelsen: åren 1911—1945; översikt för 1901—1910; 1911—1920; 1921—1930; 1931—1940. (Litt. A.)

Ut- och invandring: åren 1911—1938. (Litt. A.)

Dödsorsaker: åren 1911—1945.

Dödlighets- och livslängdstabeller för årtiondena 1901—1910; 1911—1920; 1921—1930; 1931—1940.

Hälsa- och sjukvård.

Allmän hälsa- och sjukvård, av medicinalstyrelsen: åren 1911—1946. (Litt. K.)

Det civila veterinärväsendet, av medicinalstyrelsen: åren 1916—1945.

Sinnessjukvården i riket, av medicinalstyrelsen: åren 1911—1939. (Litt. K.)

Hälsa- och sjukvård vid armén, av arméförvaltningens sjukvårdsstyrelse: åren 1911—1930.

Hälsa- och sjukvård vid armén samt flygvapnet, av arméförvaltningens sjukvårdsstyrelse och flygstyrelsen: åren 1931—1936 (betr. flygvapnet i årg. 1931 även uppg. för tiden $\frac{1}{7}$, 1926— $\frac{31}{12}$, 1930).

Hälsa- och sjukvård vid armén och flygvapnet samt veterinärvård vid armén, av arméförvaltningens sjukvårdsstyrelse, chefen för flygvapnet och överfältveterinären: åren 1937—1942.

Hälsa- och sjukvård vid marinen, av marinöverläkaren: åren 1911/1912—1942.

Hälsa- och sjukvård vid försvaret och veterinärvård vid armén, av försvarets sjukvårdsförvaltning och överfältveterinären: åren 1943—1944.

Hälsa- och sjukvård vid försvaret, av försvarets sjukvårdsförvaltning: åren 1945—1947.

Veterinärvård vid armén, av överfältveterinären: åren 1945—1946.

Lantmäteri, av lantmäteristyrelsen: åren 1911—1946. (Litt. O.)

Jordbruk och binärningar, av statistiska centralbyrån.

Jordbruk och boskapsskötsel: åren 1913—1937, 1940—1947. (Litt. N.)

Årsväxten, preliminär redogörelse: åren 1911—1948. (Litt. N.)

Mejerihantering: åren 1913—1939.

Fiske: åren 1914—1946.

Jordbruksräkningen: åren 1927, 1932, 1937 och 1944.

Arealinventeringen, kreatursräkningen och trädgårdsinventeringen år 1943.

Arealinventeringen och kreatursräkningen år 1945.

Skogshushållning.

Domänverket, av domänstyrelsen: åren 1922—1947.

Det enskilda skogsbruket, av skogsstyrelsen: åren 1942—1946.

Industri och bergshantering, av kommerskollegium.

Industri: åren 1911—1946. (Litt. D.)

Bergshantering: åren 1911—1947. (Litt. C.)

Sveriges utbyggda vattenkraft år 1930, specialundersökning.

Handel, av kommerskollegium: åren 1911—1946. (Litt. F.)

Sjöfart, av kommerskollegium: åren 1911—1946. (Litt. E.)

Lotsverket, av lotsstyrelsen: åren 1911—1947. (Litt. T.)

Allmänna väg- och vattenbyggnader, av väg- och vattenbyggnadsstyrelsen: åren 1911—1939. (Litt. S.)

Järnvägar, av järnvägsstyrelsen.

Statens järnvägar: åren 1911—1947. (Litt. L.)

Bihang: Vagnslastgodstrafiken å statens järnvägar: åren 1913, 1916, 1919, 1924, 1929, 1934, 1937. (Litt. L.)

Allmän järnvägsstatistik: åren 1911—1947. (Litt. L.)

Postverket, av generalpoststyrelsen: åren 1911—1947. (Litt. M.)

Telefon och telegraf, av telegrafstyrelsen: åren 1911—1943. (Litt. I.)

Telefon, telegraf och radio, av telegrafstyrelsen: åren 1944— $\frac{30}{12}$ 1948.

Statens vattenfallsverk, av vattenfallsstyrelsen: åren 1920—1947.

¹ Littera nedan avse serier i Bidrag till Sveriges officiella statistik.

1945 SVERIGES OFFICIELLA STATISTIK ÅRS

FINANSER



KOMMUNERNAS FINANSER

ÅR 1945

AV

Stockholm den 15 februari 1949.

STATISTISKA CENTRALBYRÅN

ERNST HOLJER.

JOHN SPEDAL-BAUER.

Thure Lindb.

II

EGENTLIGA LANDSKOMMUNER,
SAMMANFATTNING

STOCKHOLM 1949

KUNGL. BOKTRYCKERIET. P. A. NORSTEDT & SÖNER

481877



STATISTIQUE OFFICIELLE DE LA SUÈDE

FINANCES

(Folksamlig förteckning över samliga i denna serie utgivna broschyrer. Utgåva 1945)

Folkväsendet och dess förändringar, av statistiska centralbyråerna.
Folkväsendet: 1910 I-IV, 1920 I-V, 1930 I-III, 1940 I, II, 1-3, III, I.
(L. 1.)
Streckade folkväsendet: 1936/37
Folkväsendet inom administrativt område: 1911-1944 (L. 1.)
Befolkningsökningen: Åren 1911-1944 (L. 1.)
L. och utvandring: Åren 1911-1944 (L. 1.)
Dödsoraker: Åren 1911-1944 (L. 1.)
Dödsorsaker och dödsorsaksstatistik för 1911-1944 (L. 1.)



Hälsa och sjukvård.
Allmän hälsa och sjukvård, av medicinska centralbyråerna: Åren 1911-1944 (L. 1.)
Det civila veterinärväsendet, av veterinärcentralbyråerna: Åren 1911-1944 (L. 1.)
Sjukvårdens utveckling i olika av medicinska centralbyråerna: Åren 1911-1944 (L. 1.)
Hälsa och sjukvård vid sjö- och luftfart, av veterinärcentralbyråerna: Åren 1911-1944 (L. 1.)

FINANCES DES COMMUNES

Hälsa och sjukvård vid sjö- och luftfart, av veterinärcentralbyråerna: Åren 1911-1944 (L. 1.)
Sjukvårdens utveckling i olika av veterinärcentralbyråerna: Åren 1911-1944 (L. 1.)
Hälsa och sjukvård vid sjö- och luftfart, av veterinärcentralbyråerna: Åren 1911-1944 (L. 1.)
Hälsa och sjukvård vid sjö- och luftfart, av veterinärcentralbyråerna: Åren 1911-1944 (L. 1.)
Hälsa och sjukvård vid sjö- och luftfart, av veterinärcentralbyråerna: Åren 1911-1944 (L. 1.)
Hälsa och sjukvård vid sjö- och luftfart, av veterinärcentralbyråerna: Åren 1911-1944 (L. 1.)

EN 1945

PAR

Landmått, av statistiska centralbyråerna: Åren 1911-1944 (L. 1.)
Förbruk och bidrag, av statistiska centralbyråerna.
Förbruk och bidrag: Åren 1911-1944 (L. 1.)
Förbruk och bidrag: Åren 1911-1944 (L. 1.)
Förbruk och bidrag: Åren 1911-1944 (L. 1.)
Förbruk och bidrag: Åren 1911-1944 (L. 1.)
Förbruk och bidrag: Åren 1911-1944 (L. 1.)

LE BUREAU CENTRAL DE STATISTIQUE

Skogsbruk.
Skogsbruk: Åren 1911-1944 (L. 1.)
Skogsbruk: Åren 1911-1944 (L. 1.)
Skogsbruk: Åren 1911-1944 (L. 1.)
Skogsbruk: Åren 1911-1944 (L. 1.)
Skogsbruk: Åren 1911-1944 (L. 1.)

COMMUNES RURALES, RÉSUMÉ

Handel.
Handel: Åren 1911-1944 (L. 1.)
Handel: Åren 1911-1944 (L. 1.)
Handel: Åren 1911-1944 (L. 1.)
Handel: Åren 1911-1944 (L. 1.)
Handel: Åren 1911-1944 (L. 1.)

Skogsbruk.
Skogsbruk: Åren 1911-1944 (L. 1.)
Skogsbruk: Åren 1911-1944 (L. 1.)
Skogsbruk: Åren 1911-1944 (L. 1.)
Skogsbruk: Åren 1911-1944 (L. 1.)
Skogsbruk: Åren 1911-1944 (L. 1.)

Skogsbruk.
Skogsbruk: Åren 1911-1944 (L. 1.)
Skogsbruk: Åren 1911-1944 (L. 1.)
Skogsbruk: Åren 1911-1944 (L. 1.)
Skogsbruk: Åren 1911-1944 (L. 1.)
Skogsbruk: Åren 1911-1944 (L. 1.)



Innehållsförteckning.

	Text.	Sidor.
Landsting	TILL KONUNGEN.	894
I. Primärkommunernas finanser		14
A. Räkenskaper		14
B. Utredning af kommunaltäcktyder		21
C. Kommunernas inkomster		24
D. Kommunernas utgifter		27
<p>Statistiska centralbyrån får härmed överlämna andra delen av sin berättelse Kommunernas Finanser år 1945, vari redogöres för primärkommunernas, huvudsakligen de egentliga landskommunernas, räkenskaper. I textavdelningen behandlas även de i berättelsens första del offentliggjorda tabellerna över städernas, köpingarnas, municipalsamhälle- och landstingens räkenskaper.</p>		
<p>Stockholm den 15 februari 1949.</p>		
I. De skäddes landskommunernas (utan köpingarna) finanser år 1945	Underdånigst	2
2. Utredning af kommunaltäcktyder		110
3. Landskommunernas inkomster, årenvis, år 1945		112
4. Landskommunernas utgifter	ERNST HÖIJER.	115
5. Landskommunernas tillgångar och skulder vid slutet af år 1945 samt lärofrödesunder		122
6. Landskommunernas, köpingarnas och städernas finanser år 1945	<i>Thure Lindh.</i>	124
7. Pastoratskommunernas finanser, årenvis, år 1945		130
8. Sammandrag årenvis af för tek eller den kommuner gemenhetens räkenskaper (utan pastoratskommunerna) år 1945		134

JOHN BREDAL-BAUER.

STATISTIQUE OFFICIELLE DE LA SUÈDE

FINANCES



FINANCES DES COMMUNES

Statistiska centralbyrån har härmed överlämnat andra delen av sin berättelse Kommunernas Finanser år 1945, varit redogjort för primärkommunernas huvudsakligen de egentliga landskommunernas räkenskaper. I text- och tabellform behandlas även de förhållanden första del offentliggjorda tabellerna över städernas, köpingarnas, municipalsamhällorens och landsingens räkenskaper.

PAR

Stockholm den 15 februari 1948.

LE BUREAU CENTRAL STATISTIQUE

ERNST HOLM

Thore Lindh

Jons Brandt-Baker

LE BUREAU CENTRAL STATISTIQUE
SUÈDE

Résumé.

Le champ d'activité des communes rurales et le manière dont leurs affaires doivent être exécutées, sont réglés en partie par les lois communales proprement dites, en partie par beaucoup d'autres lois et ordonnances, par lesquelles on a réclamé le concours des communes pour la réalisation de buts incombant d'ailleurs à l'Etat. Le nombre des communes primaires était de 2614 en 1945 et 2391 communes rurales et 123 villes. Les questions relatives à l'église sont résolues dans l'assemblée paroissiale (kyrkofullmäktige) ou dans l'assemblée communale (kyrkofullmäktige), et c'était en 1945 le même cas avec les communes rurales, tandis que ces questions, dans une grande part des communes rurales, tandis que ces questions, dans la plupart des communes rurales dépendent du conseil communal (kommunalfullmäktige). Les villes, la plus souvent de conseil municipal.

Innehållsförteckning.

Inledning	Text.	Sid.
I. Primärkommunernas finanser		1*
A. Kommuner		3*
B. Utdebitering av kommunalutskylder		3*
C. Kommunernas inkomster		24*
D. Kommunernas utgifter		27*
E. Kommunernas tillgångar		41*
F. Kommunernas lånerörelse och skulder		43*
G. Pastoratskassornas räkenskaper		45*
H. Andra gemensamma räkenskaper		47*
II. Municipalsamhällellens finanser		48*
III. Landstingens finanser		51*
IV. Översikt över de kommunala finanserna år 1945		56*

Tabeller.

ab. 1. De särskilda landskommunernas (utom köpingarnas) finanser år 1945	2
> 2. Utdebitering av kommunalutskylder m. m. i landskommunerna, länsvis, år 1945	110
> 3. Landskommunernas inkomster, länsvis, år 1945	112
> 4. Landskommunernas utgifter, länsvis, år 1945	115
> 5. Landskommunernas tillgångar och skulder vid slutet av år 1945 samt lånerörelse under året, länsvis	122
> 6. Landskommunernas, köpingarnas och städernas finanser år 1945	124
> 7. Pastoratskassornas finanser, länsvis, år 1945	128
> 8. Sammandrag länsvis av för två eller flera kommuner gemensamma räkenskaper (utom pastoratskassornas) år 1945	134

	307 353 302	323 517 676	356 164 134
Services de feu	129 507	21 469 292	23 509 297
Constructions diverses (villes et bourgs seulement)	67 306 734	57 544 104	120 006 643
Police et prisons	53 714 302	54 537 178	60 088 086
Pensions générale	47 028 077	63 008 129	57 602 493
Intérêts	60 128 274	60 168 087	52 061 358
Autres	179 610 293	202 997 190	211 841 847
Total	1 513 639 437	1 639 826 747	1 736 673 449

Actif:			
Immobilies	2 423 050 692	2 520 155 336	2 628 761 786
Receus	311 048 538	322 584 261	490 765 003
Autres	1 085 395 676	1 119 472 276	1 310 337 837
Total	3 799 494 906	4 022 491 873	4 429 864 626

Passif:			
Emprunts proprement dits	1 570 254 203	1 648 904 773	1 564 145 521
Autre passif	313 247 233	378 214 718	346 063 374
Total	1 882 501 436	1 927 119 491	1 905 114 895

Table des matières.

	Texte.	Page
Introduction		1*
I. Finances des communes primaires		3*
A. Communes		3*
B. Contributions communales		3*
C. Recettes des communes		24*
D. Dépenses des communes		27*
E. Actif des communes		41*
F. Mouvement des emprunts et passif des communes		43*
G. Comptes des caisses des pastorats		45*
H. Autres comptes se rapportant à deux ou plusieurs communes		47*
II. Finances des agglomérations dites « municipalsamhällen »		48*
III. Finances des conseils généraux		51*
IV. Aperçu des finances communales en 1945		56*

Tableaux.

Tabl.	1. Finances de chaque commune rurale en 1945	2
>	2. Contributions communales dans les communes rurales, par département, en 1945	110
>	3. Recettes des communes rurales, par département, en 1945	112
>	4. Dépenses des communes rurales, par département, en 1945	115
>	5. Actif et passif des communes rurales à la fin de l'année 1945 et mouvement des emprunts en l'année, par département	122
>	6. Finances de toutes les communes primaires en 1945	124
>	7. Finances des caisses des pastorats, par département, en 1945	128
>	8. Résumé par département des comptes se rapportant à deux ou plusieurs communes en 1945	134

Résumé.

Le champ d'activité des communes suédoises et la manière dont leurs affaires doivent être exécutées, sont réglés en partie par les lois communales proprement dites, en partie par beaucoup d'autres lois et ordonnances, par lesquelles on a réclamé le concours des communes pour la réalisation de buts incombant d'ailleurs à l'État. Le nombre des communes primaires était de 2 514 en 1945 dont 2 391 communes rurales et 123 villes. Les questions relatives à l'église sont résolues dans l'assemblée paroissiale (kyrkostämman) ou au conseil paroissial (kyrkofullmäktige), et c'était en 1945 le même cas avec les questions concernant les écoles primaires, dans une moindre part des communes rurales, tandis que ces questions, dans la plupart des communes rurales dépendent du conseil communal (kommunalfullmäktige) et dans les villes, le plus souvent du conseil municipal (stadsfullmäktige). Les autres questions sur lesquelles la commune a le droit de décider, appartiennent d'ordinaire à la campagne à l'assemblée communale (kommunalstämma) ou au conseil communal et dans les villes au conseil municipal. Il y a encore à la campagne des agglomérations dites municipalsamhällen, qui ont pour certains buts une administration communale particulière en même temps qu'elles appartiennent à la commune rurale sur le territoire de laquelle elles sont situées. Enfin il existe pour les départements (län) des conseils généraux (landsting), au nombre de 25, pour l'administration de leurs affaires communes; seulement il est à observer que les villes suivantes, Stockholm, Göteborg, Malmö, Norrköping, Hålsingborg et Gävle, ne participent pas à cette représentation.

Concernant les finances de ces trois unités communales pendant les trois dernières années, les chiffres suivants (en cour.) sont à citer.

	Année 1943	Année 1944	Année 1945
Communes primaires.			
<i>Montants imposables, couronnes</i>	76 526 364	88 843 666	99 650 001
<i>Contributions en moyenne, %</i>	9.10	8.60	8.26
<i>Recettes.</i>			
Impôts	696 691 579	760 332 834	798 835 977
Subventions de l'État	274 292 947	269 115 975	281 399 547
Loyers, intérêts, indemnités, vente, etc.	631 840 822	682 406 665	752 816 154
Total	1 602 825 348	1 711 855 474	1 833 051 678
<i>Dépenses.</i>			
Églises et clergé	83 389 928	85 905 404	90 194 188
Écoles primaires	285 115 268	296 721 210	316 894 571
Autre instruction etc.	55 435 406	61 996 599	74 730 893
Assistance publique	142 478 005	152 030 980	159 324 705
Protection de l'enfance	31 583 079	34 330 378	37 348 079
Hygiène publique	99 707 722	104 815 546	124 690 629
Rues, places, etc. (villes et bourgs seulement).	86 178 853	98 786 931	102 209 336
Affaires (ports, balayage, eaux, gaz, électricité, etc.) (id.)	307 383 302	323 517 676	356 164 134
Service du feu	21 129 507	21 469 292	23 509 887
Constructions diverses (villes et bourgs seulement)	67 206 734	87 544 104	120 006 643
Police et prisons	53 714 309	56 537 173	60 088 086
Pension générale	47 588 077	53 008 192	57 608 493
Intérêts	60 138 974	60 166 067	62 061 958
Autres	172 610 293	202 997 195	211 841 847
Total	1 513 659 457	1 639 826 747	1 796 673 449
<i>Actif.</i>			
Immeubles	2 423 050 692	2 520 155 335	2 828 761 785
Fonds	311 048 538	382 864 361	490 765 003
Autre	1 065 395 576	1 119 472 276	1 310 327 857
Total	3 799 494 806	4 022 491 972	4 629 854 645
<i>Passif.</i>			
Emprunts proprement dits	1 670 254 253	1 648 904 773	1 564 145 521
Autre passif	212 247 233	278 214 718	340 969 374
Total	1 882 501 486	1 927 119 491	1 905 114 895

Agglomérations dites « municipalsamhällen ».

Année	Nombre des agglomérations	Montants imposables, couronnes	Contrib. en moyenne, %	Recettes	Dépenses	Actif	Passif
1943	233	3 504 564	1.45	15 638 932	14 495 042	31 525 080	19 691 737
1944	232	4 121 757	1.44	18 122 658	16 411 191	34 489 811	19 541 210
1945	231	4 317 530	1.47	17 299 699	16 660 965	34 459 013	18 323 837
Conseils généraux.				Année 1943	Année 1944	Année 1945	
<i>Montants imposables, couronnes</i>				57 802 017	64 808 434	69 826 458	
<i>Contributions en moyenne, %</i>				2.93	2.90	2.89	
Recettes.							
Impôts				153 576 407	171 432 092	189 936 804	
Subventions de l'État				24 259 888	27 033 996	30 069 824	
Loyers, intérêts, indemnités, vente, etc.				34 614 118	37 498 428	42 741 107	
Total				212 450 413	235 964 516	262 747 735	
Dépenses.							
Hygiène publique				139 475 968	152 500 831	183 510 388	
Instruction, etc.				16 676 169	18 676 499	15 226 274	
Assistance publique				8 490 000	7 383 072	6 855 520	
Protection de l'enfance				1 078 279	1 200 097	1 313 461	
Pension générale				5 690 519	5 875 988	6 787 974	
Intérêts				4 745 424	4 503 998	4 195 703	
Autres				6 700 264	7 204 240	10 425 426	
Total				182 856 623	197 344 725	228 314 746	
Actif.							
Immeubles				292 532 010	306 053 796	335 378 934	
Fonds				11 577 902	15 061 046	21 063 254	
Autre				183 658 862	218 364 035	259 652 836	
Total				487 768 774	539 478 877	616 095 024	
Passif.							
Emprunts proprement dits				121 651 566	114 142 110	114 355 941	
Autre passif				7 435 879	10 207 648	17 004 642	
Total				129 087 445	124 349 758	131 360 583	

Inledning.

För att skyndsammast möjligt kunna offentliggöra en sammanfattning av de mest betydelsefulla uppgifterna i den kommunala finansstatistiken har statistiska centralbyrån alltsedan årgången 1937 utgivit sin berättelse Kommunernas Finanser i två delar. Första delen av berättelsen för år 1945, vilken tidigare utkommit från trycket, innehåller tabeller över städernas, köpingarnas, landstingens och municipalsambällenas räkenskaper. Vad köpingarna beträffar, ha uppgifter rörande dessa i samband med införandet av nytt uppgiftsformulär från och med föreliggande årgång intagits i berättelsens första del. Tidigare redovisades köpingarnas räkenskaper i berättelsens andra del tillsammans med räkenskaperna för de egentliga landskommunerna.

I den till första delen av Kommunernas Finanser år 1945 hörande textavdelningen har statistiska centralbyrån redogjort för de från och med år 1945 genomförda ändringarna i det statistiska primärmaterialet för städer och köpingar samt landsting. Dessa ändringar inneburo, att från och med nämnda år två nya formulär togos i bruk, nämligen dels ett gemensamt för städer, köpingar och större municipalsambällen, dels ett för landsting. De i berättelsens första del intagna tabellerna ha i anslutning härtill till stor del omarbetats och utökats till en betydligt mera detaljerad redovisning.

I berättelsens andra del, som härmed överlämnas, redogöres i tabellbilagan för de egentliga landskommunernas finanser dels kommunvis i tab. 1, dels länsvis med mer specificerade uppgifter i tab. 2—5. De sistnämnda tabellerna innehålla även uppgifter för samtliga köpingar. I tab. 6 lämnas en sammanfattande redogörelse för samtliga egentliga landskommuners, köpingars och städernas finanser. För räkenskaperna för pastoratskassorna (prästlöne-, löneboställs- och prästgårdsbyggnadskassorna) samt för andra räkenskaper, gemensamma för två eller flera kommuner (utom pastoratskassorna) lämnas uppgifter länsvis i tab. 7 och 8. Med undantag för uppgiftsformulären för städernas och köpingarnas samt landstingens finansstatistik har ingen mer väsentlig förändring av primärmaterialet för statistiken över kommunernas finanser år 1945 ägt rum. För formuläret till räkenskapssammandrag för pastoratskassorna (bilagan till formulär 1) har redogörelse lämnats i 1933 års berättelse. I övrigt hänvisas till den i berättelsen för åren 1926 och 1927 intagna detaljerade redogörelsen för det statistiska primärmaterialet.

I huvudsak ansluter sig berättelsens andra del till motsvarande del av berättelsen för år 1944. Den enda viktigare förändringen är den ovannämnda överflyttningen av köpingarnas räkenskaper till första delen. Köpingskom-

munerna äro oftast mera att jämföra med mindre städer än med egentliga landskommuner, varför det ansetts lämpligt att utbryta de förstnämnda vid redovisningen av landsbygdskommunernas räkenskaper. Tab. 1—5 i föreliggande del av berättelsen omfatta sålunda med vissa smärre undantag endast de egentliga landskommunerna. I länstabellerna ha dock, som nyss nämnts, uppgifter för samtliga köpingar medtagits å en särskild rad efter rikssummorna för de egentliga landskommunerna för att därigenom en totalsumma för rikets landsbygd skulle kunna erhållas. Samma redovisningsprincip har tillämpats beträffande samtliga i texten intagna bokstavstabeller och tablåer, så framt uppdelning icke gjorts alltefter kommunernas yrkeskaraktär på A-, B-, C- och D-kommuner (se sid. 16*). I sistnämnda fall ingå köpingarna bland D-kommunerna. För att ej göra framställningen onödigt tyngande kommer i fortsättningen att användas begreppet *landskommuner*, då endast de egentliga landskommunerna, d. v. s. landsbygden utom köpingarna, avses, medan däremot vid jämförelser mellan städer och samtliga landskommuner, inberäknat köpingarna, de senare komma att betecknas *landsbygden*.

När i texten hänvisningar göras till tabellerna i första delen, har detta utmärkts med I framför tabellnumret (tab. I: 1 etc.). Andra hänvisningar avse tabeller i denna del.

Vid den statistiska bearbetningen av primärkommunernas räkenskaper tagas den *borgerliga kommunen* som enhet. Fördenskull ha de kyrkliga kommunernas räkenskaper sammanlagts med de borgerliga kommunernas, varvid emellertid för undvikande av dubbelräkning skatterna till de kyrkliga kommunerna bortkvittats, så att från vederbörande kommunalnämnd till kyrkoråd och i förekommande fall skolråd överlämnade utskylder icke ingå bland vare sig den kyrkliga kommunens inkomster eller den borgerliga kommunens utgifter. Vidare må nämnas, att vid den statistiska redovisningen *bruttoprincipen* i allmänhet följts. Sålunda ha de särskilda förvaltningsgrenarnas inkomster ej avräknats från motsvarande utgifter. Endast i fråga om utgifter, som falla utanför den egentliga kommunala verksamheten, ha eventuella inkomster borträknats och utgifterna redovisats netto. Dyliga utgifter ha i tab. 6 redovisats som »övriga utgifter» (se sid. 127 i tabellbilagan).

I fråga om räkenskaper, som i något avseende (pastorat eller annat kyrkligt ändamål, fattigvård, polisväsen m. m.) äro gemensamma för två eller flera kommuner, vare sig dessa äro egentliga landskommuner, köpingar eller städer, samt räkenskaper för enförsamlingspastorat på landsbygden, ingå i primärkommunernas räkenskaper endast de belopp, varmed resp. kommuner bidragit till ifrågavarande kassor. I tab. 3—5 ha emellertid de för landsbygden gemensamma räkenskaperna samt räkenskaperna för enförsamlingspastoraten tillagts kommunernas i resp. län övriga räkenskaper, sedan primärkommunernas bidrag till nämnda kassor bortkvittats i likhet med de från de borgerliga till de kyrkliga kommunerna överlämnade utskylderna (se ovan). Ifrågavarande kassors räkenskaper ingå således i slutsummorna för rikets landskommuner. I de fall, då kommuner från olika län — försam-

lingar i samma pastorat eller kommuner i samma kommunalförbund — haft gemensamma räkenskaper, ha dessa förts till det län, dit moderförsamlingen hör, resp. där kommunalförbundet har sitt säte. Under förevarande år ha ej för landskommuner och köpingar gemensamma räkenskaper och ej heller räkenskaper för med köping sammanfallande pastorat särskilts utan ingå dessa bland räkenskaperna för landskommunerna i resp. län. En avvikelse föreligger sålunda här från den tidigare omnämnda redovisningsprincipen, enligt vilken länsuppgifterna i tab. 2—5 endast innehålla uppgifter för de egentliga landskommunerna. I del I ha såväl de för enbart landsting som de för landsting och stad gemensamma räkenskaperna redovisats i tabellerna för de särskilda landstingen under rubriken »Gemens. anstalter». De under samma rubrik i tabellerna över de särskilda städernas och de särskilda municipalsamhällenas finanser meddelade uppgifterna avse för enbart städer, resp. enbart municipalsamhällen gemensamma räkenskaper, vilka sålunda (efter vederbörliga kvittningar) ingå i slutsummorna för samtliga städer resp. municipalsamhällen. Vad pastoratskassorna i städer beträffar, ha dessa i tab. I: 2—4 samt i tab. I: 6 sammanslagits med primärkommunerna i de fall, då pastoratet sammanfaller med stad eller endast omfattar del av stad. De för stad och landsbygd gemensamma räkenskaperna ha efter vederbörliga avdrag införts i särskild kolumn i tab. 6. Med avseende å denna tabell må även framhållas, att när här och var i den följande framställningen åtskillnad göres mellan landsbygd och städer, talen för de senare även innefatta de i nyssnämnda kolumn redovisade gemensamma räkenskaperna.

I. Primärkommunernas finanser.

A. Kommuner. Antalet kommuner i hela riket uppgick under år 1945 till 2 514, varav 123 städer, 59 köpingar samt 2 332 egentliga landskommuner mot 123 städer, 57 köpingar samt 2 338 egentliga landskommuner under år 1944. Från och med 1945 års ingång tillkommo två nya köpingar, nämligen *Alvesta* köping i Kronobergs län och *Klippans* köping i Kristianstads län genom ombildning av resp. Aringsås och Gråmanstorps kommuner. Vid samma tidpunkt inkorporerades fyra landskommuner med städer, nämligen *Vassända-Naglums* kommun i Älvsborgs län delvis med Vänersborg och delvis med Trollhättans stad, *Bäve* och *Västra Frölunda* kommuner i Göteborgs och Bohus län med Uddevalla stad resp. Göteborgs stad samt *Sollefteå landskommun* i Västernorrlands län med Sollefteå stad.

I tab. 2, kol. 2 lämnas uppgifter om antalet landskommuner, frånräknat köpingarna, inom varje län.

B. Utdebitering av kommunalutskylder. Uppgifter om *antal skattekronor och utdebitering per skattekrona* lämnas för hela riket i tab. 6, för varje särskild landskommun i tab. 1, för landskommunerna länsvis i tab. 2, för

varje särskild köping i tab. I: 8 samt för varje särskild stad i tab. I: 1. Med antalet skattekrönor avses här det skatteunderlag, varå uppörd av kommunalutskylder hållits under år 1945. Ifrågavarande skattekrönor hänföra sig till de år 1944 upprättade debiteringslängderna, vilka grunda sig på samma års taxeringar.

Bestämmelserna i kommunalskattelagen för fastställande av skatteunderlaget ha varit desamma som under det närmast föregående året. Repartitionstalet utgick för jordbruksfastighet med 5 % av taxeringsvärdet ifråga om jordbruksvärde samt tomt- och industrivärde och med 4 % ifråga om skogsvärde samt för annan fastighet med 5 % av hela taxeringsvärdet.

År 1945 uppgick antalet skattekrönor inom hela riket till 99.7 milj., varav i landskommunerna 36.2 milj. (36.3 %), i köpingarna 2.9 milj. (2.9 %) samt i städerna 60.6 milj. (60.8 %). I förhållande till år 1944 hade det totala skattekröntalet ökat med ej mindre än 12.3 % eller 10.9 milj. skattekrönor. För landsbygdens vidkommande utgjorde uppgången 13.7 % och var relativt starkare än i städerna, där den stannade vid 11.4 %.

Vad skattekröntalen inom de särskilda länens landsbygd beträffar, ökades dessa mellan åren 1944 och 1945 i samtliga län utom Göteborgs och Bohus län. Nedgången i detta län beror emellertid på de ovannämnda inkorporeningarna av Västra Frölunda och Bäve kommuner med Göteborgs resp. Uddevalla stad.

Antalet skattekrönor per invånare i landskommunerna länsvis samt i samtliga köpingar och städer framgår av nedanstående sammanställning, där skattekröntalet fördelats på antalet invånare vid årets början.

Stockholms län	13.86	Malmöhus län	12.54	Västernorrlands län	8.68
Uppsala län	10.96	Hallands län	8.11	Jämtlands län	9.32
Södermanlands län	10.96	Göteborgs o. Bohus län	9.52	Västerbottens län	8.24
Östergötlands län	9.62	Älvsborgs län	8.95	Norrbottnens län	10.70
Jönköpings län	8.89	Skaraborgs län	8.68	Landskommunerna	9.81
Kronobergs län	7.61	Värmlands län	9.79	Köpingarna	16.82
Kalmar län	8.42	Örebro län	10.73	Städerna	22.13
Gotlands län	7.15	Västmanlands län	10.82	Samtliga kommuner	15.10
Blekinge län	7.12	Kopparbergs län	12.01		
Kristianstads län	8.95	Gävleborgs län	10.19		

Siffrorna giva en antydning om den individuella skattekraften. Medeltalet visar en ökning från år 1944 för hela riket med 148 skatteören.

Beträffande skattekröntalens fördelning på storleksklasser innehåller tab. A uppgifter för de olika länens landskommuner samt för samtliga köpingar och städer. Tabellen lämnar även uppgifter om skattekröntalet i medeltal per kommun. Medan för hela rikets landskommuner nämnda medeltal uppgick till 15 521, representerades ytterligheterna av Gotlands län med ett medeltal av 3 484 samt Norrbottens län med 82 934 skattekrönor.

De olikartade förhållandena i olika län framstå klart vid en jämförelse mellan t. ex. Gotlands och Skaraborgs län å ena sidan, med det överväldigande antalet kommuner i de lägsta grupperna och de högsta grupperna synnerligen glest besatta, samt Kopparbergs, Västerbottens och Norrbottens

Tab. A. Kommunernas fördelning efter skattekrönornas antal samt antal skattekrönor i medeltal per kommun, år 1945.

Kommuner	Antal kommuner med ett skattekröntal av												Summa	Antal skattekrönor i medeltal per kommun, kr.		
	högst 1 000 kr.	1 500 kr.	2 000 kr.	1 500—2 000 kr.	2 500 kr.	3 500 kr.	5 000 kr.	7 500 kr.	10 000 kr.	15 000 kr.	25 000 kr.	50 000 kr.			över 50 000 kr.	
<i>Egentliga landsk.</i>																
Stockholms län . . .	—	—	3	1	2	16	21	12	14	16	12	9	106	24 233		
Uppsala län . . .	—	1	3	2	11	13	16	11	13	5	7	2	84	11 714		
Södermanlands län . . .	—	—	2	2	8	10	10	14	16	16	5	4	87	14 290		
Östergötlands län . . .	1	2	2	4	14	18	38	26	17	10	8	3	143	11 358		
Jönköpings län . . .	—	3	1	4	14	13	24	20	18	17	10	1	125	10 891		
Kronobergs län . . .	—	—	1	3	8	10	16	9	14	14	6	—	81	11 017		
Kalmar län . . .	—	1	—	4	8	8	14	14	20	14	17	1	101	13 702		
Gotlands län . . .	2	14	9	18	15	18	9	1	3	—	1	—	90	3 484		
Blekinge län . . .	—	—	—	1	1	1	4	5	12	2	8	2	36	17 989		
Kristianstads län . . .	—	—	1	1	7	16	28	20	35	21	9	2	140	12 326		
Malmöhus län . . .	1	3	1	2	13	34	45	35	49	32	13	3	231	11 364		
Hallands län . . .	—	2	5	2	4	13	18	11	13	16	2	—	86	9 430		
Göteb. o. Bohus län . . .	—	—	1	2	5	13	18	7	13	10	11	4	84	16 104		
Älvsborgs län . . .	7	17	21	18	20	37	31	14	18	8	17	6	214	9 237		
Skaraborgs län . . .	3	23	22	19	46	47	41	23	18	4	7	2	255	5 981		
Värmlands län . . .	—	—	1	1	5	4	12	7	17	17	10	10	84	22 080		
Örebro län . . .	—	—	—	2	2	2	4	3	15	8	13	5	54	23 186		
Västmanlands län . . .	—	—	—	1	4	5	10	10	13	7	8	4	62	16 026		
Kopparbergs län . . .	—	—	—	—	1	1	—	—	6	8	15	16	47	48 902		
Gävleborgs län . . .	—	—	—	—	2	1	2	4	5	7	15	11	47	41 195		
Västernorrlands län . . .	—	—	—	—	—	2	7	4	12	12	15	10	62	32 116		
Jämtlands län . . .	—	1	—	—	2	4	7	6	12	16	7	5	60	19 094		
Västerbottens län . . .	—	—	—	—	1	—	—	—	2	3	10	12	28	57 620		
Norrbottnens län . . .	—	—	—	—	—	1	1	—	2	2	9	10	25	82 934		
<i>Samtl. egentl. landsk.</i>	14	67	73	87	192	287	377	256	357	265	235	122	2 332	15 521		
<i>Köpingarna</i>	—	—	—	—	—	—	—	3	1	11	30	14	59	48 795		
<i>Städerna</i>	—	—	—	—	—	—	—	—	—	8	12	103	123	492 498		
<i>Samtliga kommuner</i>	14	67	73	87	192	287	377	259	358	284	277	239	2 514	39 638		

län å andra sidan, med rent omvända förhållanden. Av rikets 2 332 landskommuner uppgick skattekröntalet i 154 (6,6 %) till högst 2 000, 1 199 (51,4 %) mellan 2 000 och 10 000 samt 979 (42,0 %) över 10 000. Av köpingarna föll det övervägande antalet, 93,2 %, i storleksklasserna över 15 000 och av städerna hade 83,7 % ett skattekröntal på mer än 50 000.

Det största skattekröntalet på rikets landsbygd förekom i Jukkasjärvi (numera Kiruna stad) i Norrbottens län och uppgick till 675 202. Åtta kommuner, nämligen Sollentuna köping, Spånga, Nacka (numera stad) och Huddinge i Stockholms län, Grangärde i Kopparbergs län, Hofors i Gävleborgs län, Skellefteå landskommun i Västerbottens län samt Gällivare i Norrbottens län hade ett skattekröntal mellan 200 000 och 400 000. De lägsta talen uppvisade Jällby i Älvsborgs län och Binneberg i Skaraborgs län med resp. 492 och 520 skattekrönor. Bland städerna innehades det högsta skattekröntalet, 20 298 034, av Stockholm, det lägsta, 15 015, av Trosa.

Med utdebiteringen av kommunalutskylder per skattekrona avses det kommunala skattebehovet, sådant det vid staternas fastställande blivit beräknat, varför hänsyn icke tagits till att en del av den beslutade utdebiteringen i vissa fall täckts genom bidrag av staten till skattelindring.

För landskommunerna, köpingarna och städerna redovisas i tab. 1, I: 8 och I: 1 förutom hela utdebiteringen per skattekrona även utdebiteringen till den borgerliga kommunen. Enligt bestämmelserna i lagen den 6 juni 1930 om skolstyrelse i vissa kommuner skall folk- och fortsättningsskoleväsendet lyda under den borgerliga kommunens beslutanderätt i de stads-, köpings- och landskommuner, vilka sammanfalla med skoldistrikt och i vilka stads- resp. kommunalfullmäktige finnas. För dylika kommuner omfattar i tab. 1, I: 8 och I: 1 uppgiften om utdebiteringen till den borgerliga kommunen även utdebiteringen till skolan. De fall, där folkskoleväsendet hörde under den kyrkliga kommunens beslutanderätt, ha i de båda förstnämnda tabellerna utmärkts med en asterisk (*) framför debiteringssatsen för den borgerliga kommunen samt i tab. I: 1 medelst not. År 1945 tillhörde folkskolan den borgerliga kommunen i 1 595 landskommuner, 47 köpingar och 115 städer samt den kyrkliga kommunen i 737 landskommuner, 12 köpingar och 8 städer.

I 2 kommuner (Frustuna i Södermanlands län och Orsa i Kopparbergs län) fanns kommunal mellanskola samt i 3 fall berörande 4 kommuner (Klinte i Gotlands län samt Brunnby, Jonstorp och Farhult i Malmöhus län) högre folkskola¹ lydande under den kyrkliga kommunen, oaktat folkskoleväsendet i ifrågavarande 6 kommuner överflyttats till den borgerliga kommunen.

Om kommunernas fördelning efter storleken av den kommunala utdebiteringen meddelas uppgifter i tab. B. När undantagsvis i en kommun olika utdebitering ägt rum å olika slag av beskattningsföremål, har därvid utdebiteringen å skattekronorna för kommunal inkomstskatt fått vara den bestämmande; om däremot olika utdebitering ägt rum inom olika delar av kommunen, har ett medeltal beräknats för kommunen.

Medelutdebiteringen i rikets landskommuner, i samtliga köpingar och i samtliga städer uppgick år 1945, såsom bl. a. av tab. B framgår, till resp. 7⁹⁴, 7⁶⁸ och 8⁴⁷ kr. Ifrågavarande medeltal, som äro vägda med hänsyn till skatteunderlagets storlek i de särskilda kommunerna, överstegos och understegos ifråga om landskommunerna av medelutdebiteringen i resp. 8 och 16 län, beträffande köpingarna av utdebiteringen i 35 resp. 24 köpingar samt beträffande städerna av utdebiteringen i 82 resp. 41 städer. I *diagram 1* (sid. 8*), som konstruerats genom grafisk utjämnning, åskådliggöres med åtskillnad av landsbygd och städer kommunernas procentuella fördelning efter storleken av utdebiteringen per skattekrona.

Förutom uppgifterna om utdebiteringens aritmetiska medelvärden må uppgifter även meddelas om utdebiteringens median- och kvartilvärden. Medianvärdena, som utgöra den mittersta observationen och alltså i lika många fall överstigas som understigas, utgjorde för landskommunerna 7¹⁰

¹ Jonstorp och Farhults församlingar ha gemensam högre folkskola.

Tab. B. Kommunernas fördelning efter storleken av utdebiteringen av allmän kommunalskatt per skattekrona, år 1945.

Kommuner	Antal kommuner med en utdebitering per skattekrona av:											Summa	Medel- utdebi- tering per skatte- krona, kr.	
	2·01—3·00 kr.	3·01—4·00 kr.	4·01—5·00 kr.	5·01—6·00 kr.	6·01—7·00 kr.	7·01—8·00 kr.	8·01—9·00 kr.	9·01—10·00 kr.	10·01—12·50 kr.	12·51—15·00 kr.	15·01—20·00 kr.			öfver 20·00 kr.
<i>Egentliga landsk.</i>														
Stockholms län . . .	1	—	2	11	23	29	23	10	7	—	—	—	106	7·06
Uppsala län . . .	—	1	1	22	24	20	11	2	3	—	—	—	84	7·04
Södermanlands län . . .	—	—	2	11	17	27	16	10	4	—	—	—	87	7·19
Östergötlands län . . .	—	—	1	6	27	37	35	22	14	1	—	—	143	7·45
Jönköpings län . . .	—	4	21	39	33	16	5	2	—	—	—	—	125	6·20
Kronobergs län . . .	—	1	5	14	26	20	10	4	1	—	—	—	81	7·05
Kalmar län . . .	—	—	—	13	24	34	18	4	8	—	—	—	101	7·55
Gotlands län . . .	—	—	1	6	13	19	11	13	22	4	1	—	90	8·40
Blekinge län . . .	—	—	—	—	1	5	6	7	9	8	—	—	36	9·67
Kristianstads län . . .	—	—	10	21	40	36	20	10	3	—	—	—	140	6·85
Malmöhus län . . .	—	9	35	87	62	27	6	4	1	—	—	—	231	5·91
Hallands län . . .	—	1	5	23	27	13	12	4	1	—	—	—	86	6·61
Göteb. o. Bohus län . . .	2	—	5	8	13	17	9	11	13	5	1	—	84	7·14
Älvsborgs län . . .	1	4	26	59	44	34	20	13	11	2	—	—	214	6·41
Skaraborgs län . . .	—	13	51	60	65	41	12	11	2	—	—	—	255	6·16
Värmlands län . . .	—	—	1	4	5	19	16	21	17	1	—	—	84	8·60
Örebro län . . .	—	—	3	7	17	15	9	1	2	—	—	—	54	7·23
Västmanlands län . . .	—	—	1	6	13	21	11	7	2	1	—	—	62	7·80
Kopparbergs län . . .	—	1	1	4	11	21	7	2	—	—	—	—	47	7·18
Gävleborgs län . . .	—	—	—	2	5	5	10	11	13	1	—	—	47	8·35
Västernorrlands län . . .	—	—	1	—	—	2	6	8	13	20	11	1	62	11·94
Jämtlands län . . .	—	—	—	2	6	8	17	14	12	1	—	—	60	8·84
Västerbottens län . . .	—	—	1	—	—	3	6	6	9	3	—	—	28	9·82
Norrbottnens län . . .	—	—	—	—	1	—	—	—	3	2	7	12	25	13·40
<i>Samtl. egentl. landsk.</i>	4	34	173	405	502	469	296	197	170	49	20	13	2332	7·94
<i>Köpingarna</i>	—	—	1	5	10	18	17	3	5	—	—	—	59	7·68
<i>Städerna</i>	—	—	1	2	8	25	35	35	16	—	1	—	123	8·47
<i>Samtliga kommuner</i>	4	34	175	412	520	512	348	235	191	49	21	13	2514	8·26

kr., för köpingarna 7·75 kr. samt för städerna 8·73 kr. De övre och undre kvartilvärdena, vilka jämte medianvärdet (mellersta kvartilvärdet) dela kommunerna i fyra till antalet lika stora delar, utgjorde för landskommunerna resp. 8·55 kr. och 5·92 kr., för köpingarna resp. 8·60 kr. och 6·88 kr. samt för städerna resp. 9·61 kr och 7·79 kr. Kvartilavståndet, d. v. s. en intervall i fördelningens centrala område, inom vilken 50 % av kommunerna befinna sig, utgjorde således för landskommunerna 2·63 kr., för köpingarna 1·72 kr. och för städerna 1·82 kr., vilket utvisar större spridning kring medelvärdet för landskommunerna än för köpingarna och städerna. Påpekas bör, att vid kvartilvärdenas beräkning det antagandet gjorts, att kommunerna varit jämnt fördelade inom de i tab. B förekommande storleksklasserna. Med hänsyn till städernas och köpingarnas ringa antal torde uppgifterna för dessa vara något osäkra.

Diagram 1.

Kommunernas procentuella fördelning efter storleken av utdebiteringen per skattekrona, år 1945.

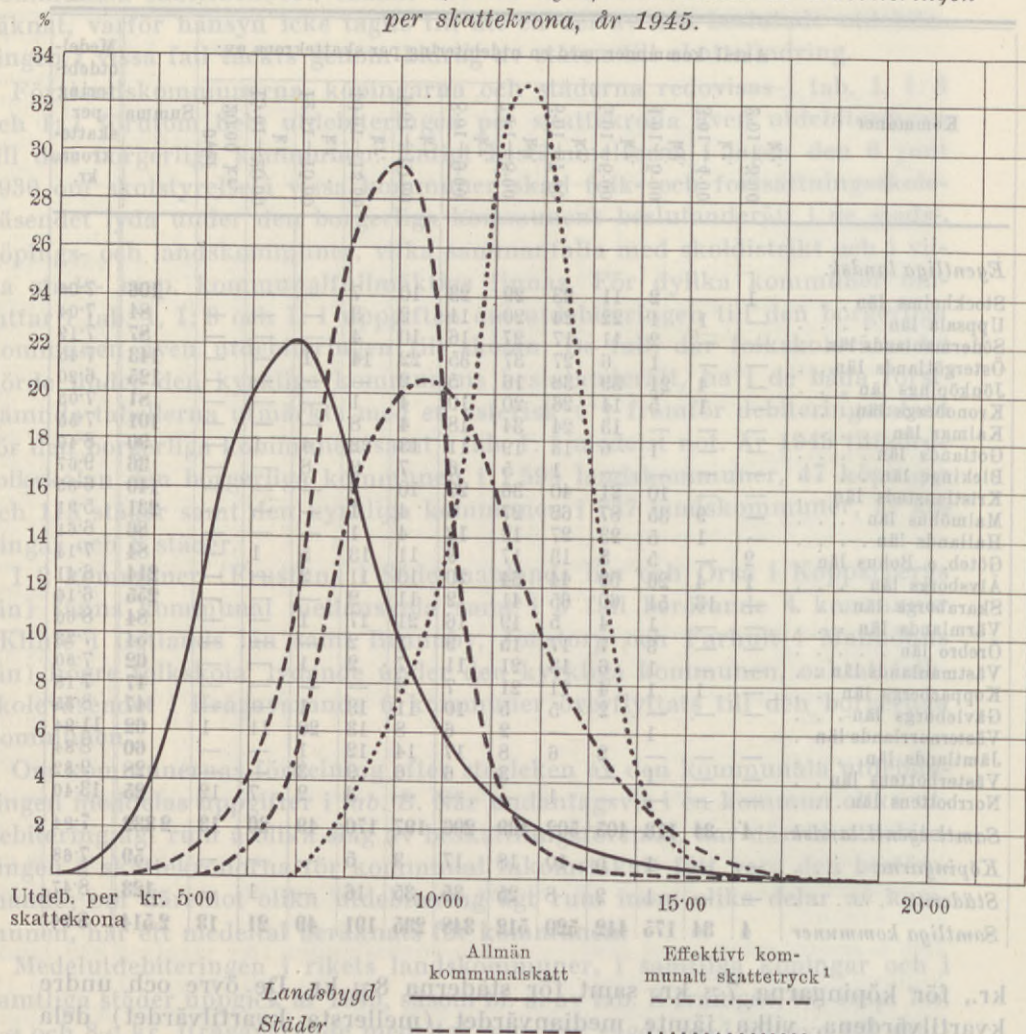

Ett förutom kvartilavståndet ofta använt kriterium på spridningen i en fördelning är standardavvikelsen. I en tämligen normal fördelning böra omkring $\frac{2}{3}$ av samtliga element falla inom gränserna för nämnda avvikelse från elementens ovägda aritmetiska medeltal. Medeltalet av debiterings-satserna i samtliga städer år 1945 (utan vägning med hänsyn till det starkt varierande skatteunderlaget i de olika städerna) utgjorde 8.85 kr. Standardavvikelsen utgjorde 1.40 kr. Inom detta avstånd från medelutdebiteringen, d. v. s. mellan 10.25 och 7.45 kr., föll utdebiteringen per skattekrona i 96

¹ Angående effektivt kommunalt skattetryck se sid. 14*.

städer av 123 eller i 78 % av samtliga städer. Man torde kunna antaga, att i dessa 96 städer det huvudsakligen varit konjunkturläget och andra allmänt verkande omständigheter, som varit avgörande för debiteringens storlek. I 15 städer understeg utdebiteringen 7⁴⁵ kr., i 12 städer översteg den 10²⁵ kr. I dessa städer torde sannolikt speciella förhållanden påverkat det kommunala utdebiteringsbehovet. Utdebiteringen i de särskilda städerna redovisas, som förut nämnts, i tab. I: 1.

Beträffande köpingarna utgjorde det ovägda aritmetiska medeltalet av utdebiteringen 7⁹⁸ kr. samt standardavvikelsen 1³⁶ kr. Inom gränserna för denna avvikelse från medeltalet, d. v. s. mellan 9³⁴ kr. och 6⁶² kr., föll utdebiteringen i 43 köpingar eller i 73 % av samtliga. I 8 fall överstegos och i likaledes 8 fall understegos ovannämnda gränser.

I fråga om landskommunerna utgjorde det aritmetiska medeltalet av de särskilda länens medelutdebiteringar 7⁹¹ kr. samt standardavvikelsen därifrån 1⁷⁶ kr. Utanför gränserna för den sistnämnda, 9⁶⁷ resp. 6¹⁵ kr., kom medelutdebiteringen i fyra län, varav medelutdebiteringen i tre län, nämligen Västernorrlands, Västerbottens och Norrbottens, översteg det förstnämnda samt i ett län, Malmöhus, understeg det sistnämnda beloppet. I Västernorrlands län torde den höga medelutdebiteringen till väsentlig del sammanhännga med arbetslöshetsförhållandena, medan den i Västerbottens och Norrbottens län till stor del torde bero på av kommunernas stora ytvidd betingad mera kostsam förvaltning. Vad åter den låga medelutdebiteringen i Malmöhus län beträffar, torde denna bero på den rikliga förekomsten av småkommuner med enklare kommunal standard men med i förhållande till folkmängden tämligen bärkraftigt skatteunderlag (se sammanställningen på sid. 4*).

De lägsta individuella utdebiteringarna förekommo bland landskommunerna i Styrso och Smögens kommuner i Göteborgs och Bohus län, vilka år 1945 utdebiterade allmän kommunalskatt med resp. 2⁵⁵ kr. och 2⁹⁰ kr. per skattekrona. I Lovö i Stockholms län samt i Norra Säm i Älvsborgs län utdebiterades 3⁰⁰ kr. per skattekrona. Debiteringssats överstigande 25 kr. per skattekrona förekom i två kommuner i Norrbottens län, nämligen Överkalix (30²⁰ kr.) och Karl Gustav (28²⁰ kr.).

Bland köpingarna och städerna hade Forshaga köping och Haparanda stad den högsta utdebiteringen, resp. 11⁵⁰ och 15⁸⁵ kr. per skattekrona, medan Malmköpings köping och Falsterbo församling i staden Skanör med Falsterbo hade den lägsta, resp. 5⁰⁰ och 4⁷⁵ kr. per skattekrona.

I tab. C ha landskommunerna sammanförts länsvis i tre större grupper, ungefärligen motsvarande kommuner med låg, medelhög och hög utdebitering. Olika heterna de olika länen emellan framgår klart av tabellen. Hög utdebitering förekom sålunda år 1945 i minst 50 % av landskommunerna i Västernorrlands och Norrbottens län. I tolv län hade mindre än 10 % av landskommunerna hög utdebitering. Av köpingarna föll det övervägande antalet (89⁸ %) i klassen med medelhög utdebitering, medan låg eller hög sådan förekom i endast en resp. fem köpingar. I 13⁸ % av städerna var ut-

Tab. C. Kommunernas procentuella fördelning efter storleken av utdebiteringen per skattekrona år 1945.

L ä n	Antal kommuner i %				Summa	L ä n	Antal kommuner i %							
	med en utdebitering av			Summa			med en utdebitering av			Summa				
	0— 5·00 kr.	5·01— 10·00 kr.	över 10 kr.				0— 5·00 kr.	5·01— 10·00 kr.	över 10 kr.					
<i>Egentliga landskommuner.</i>														
Stockholms län . . .	2·8	90·6	6·6	100	Skaraborgs län . . .	25·1	74·1	0·8	100	Värmlands län . . .	1·2	77·4	21·4	100
Uppsala län . . .	2·4	94·0	3·6	100	Örebro län . . .	5·6	90·7	3·7	100	Västmanlands län . . .	1·6	93·6	4·8	100
Södermanlands län . . .	2·3	93·1	4·6	100	Kopparbergs län . . .	4·3	95·7	—	100	Gävleborgs län . . .	—	70·2	29·8	100
Östergötlands län . . .	0·7	88·8	10·5	100	Västernorrlands län . . .	1·6	25·8	72·6	100	Jämtlands län . . .	—	78·8	21·7	100
Jönköpings län . . .	20·0	80·0	—	100	Kalmar län . . .	—	92·1	7·9	100	Västerbottens län . . .	3·6	53·6	42·8	100
Kronobergs län . . .	7·4	91·4	1·2	100	Gotlands län . . .	1·1	68·9	30·0	100	Norrbottnens län . . .	—	4·0	96·0	100
Blekinge län . . .	—	52·8	47·2	100	Blekinge län . . .	—	52·8	47·2	100	<i>Samtliga egentliga landskommuner</i>	9·1	80·1	10·8	100
Kristianstads län . . .	7·2	90·7	2·1	100	Kristianstads län . . .	7·2	90·7	2·1	100	<i>Köpingarna . . .</i>	1·7	89·8	8·5	100
Malmöhus län . . .	19·1	80·5	0·4	100	Malmöhus län . . .	19·1	80·5	0·4	100	<i>Städerna</i>	0·8	85·4	13·8	100
Hallands län . . .	7·0	91·8	1·2	100	Hallands län . . .	7·0	91·8	1·2	100	<i>Samtl. kommuner</i>	8·5	80·6	10·9	100
Göteb. o. Bohus län . . .	8·8	69·1	22·6	100	Göteb. o. Bohus län . . .	8·8	69·1	22·6	100					
Älvsborgs län . . .	14·5	79·4	6·1	100	Älvsborgs län . . .	14·5	79·4	6·1	100					

debiteringen hög år 1945 samt medelhög i 85·4 %, under det att en stad (0·8 %) hade låg utdebitering.

I allmänhet bör en kommun med ett tämligen stort skatteunderlag vara ekonomiskt mera bärkraftig än en kommun, i vilket antalet skattekronor är lågt. Det kunde därför förväntas, att utdebiteringen i större kommuner som regel vore lägre än i småkommunerna, där tämligen obetydliga avvikelser från normala förhållanden kunna orsaka ett betydande skattetryck. Emellertid är det många faktorer, som äro av betydelse vid de kommunala debiteringssatsernas fastställande. Sålunda påverkas, såsom i det föregående framhållits, de båda nordligaste länen, vilka huvudsakligen bestå av stora kommuner, i kommunalskattehänseende ogynnsamt av kommunernas betydande ytvidd, medan däremot småkommunerna i Malmöhus län intaga en fördelaktig undantagsställning i fråga om den kommunala utdebiteringen. Efterföljande sammanställning visar, huru landskommuner tillhörande olika storleksklasser av skatteunderlaget procentuellt fördelas efter utdebiteringens höjd.

Utdebitering per skattekrona	högst 2 500 kr.	Kommuner med skattekrontal uppgående till					över 50 000 kr.	Samtliga kom- muner
		2 500— 5 000 kr.	5 000— 10 000 kr.	10 000— 15 000 kr.	15 000— 25 000 kr.	25 000— 50 000 kr.		
Högst 5·00 kr. . .	16·2	11·2	8·9	6·7	5·3	6·8	6·5	9·1
5·01—10·00 > . .	63·5	79·6	82·1	84·6	85·6	77·4	77·2	80·2
över 10·00 > . .	15·3	9·2	9·0	8·7	9·1	15·8	16·3	10·7
Summa	100·0	100·0	100·0	100·0	100·0	100·0	100·0	100·0

Någon tendens till förskjutning från högre utdebitering i småkommuner till lägre utdebitering i stora kommuner framgår knappast av tablån. Vad den-

na emellertid kan sägas utvisa är, att låg utdebitering är relativt selt mera vanligt förekommande i småkommuner än i större kommuner, medan gruppen med den högsta utdebiteringen visar det största relativa frekvenstalet dels i de minsta och dels i de största kommunerna. Sammanställningen bekräftar sålunda, att en relativt stor del av småkommunerna på grund av särskilt gynnsamma omständigheter kunna nöja sig med en låg utdebitering, medan å andra sidan ett icke obetydligt antal huvudsakligen på grund av det ringa skatteunderlaget tvingas till hög utdebitering. Den mindre anhopningen av de största kommunerna i gruppen kommuner med hög utdebitering beror tydligen på norrlandskommunernas inverkan, vilka som tidigare nämnts påverkas ogynnsamt av de stora ytvidderna.

Såsom i fortsättningen (sid. 16* o. f.) skall visas, råder ett visst samband mellan såväl skatteunderlagets storlek som utdebiteringens höjd å ena sidan samt kommunens yrkeskaraktär å andra sidan.

Den genomsnittliga utdebiteringen per skattekrona år 1945 har sedan år 1944 sjunkit från 8²⁰ till 7⁹² kr. för rikets landsbygd samt från 8⁸⁶ till 8⁴⁷ kr. för samtliga städer.

I tab. D lämnas uppgifter om förändringarna i de kommunala utdebiteringarna år 1945. Såsom av tabellen kan uträknas, sänktes utdebiteringen i 1 500 (64³ % av samtliga) landskommuner, 22 (37³ %) köpingar samt 75 (61⁰ %) städer, under det att höjningar förekommo i 293 (12⁶ %) landskommuner, 9 (15³ %) köpingar samt 5 (4¹ %) städer. Utdebiteringen förblev oförändrad gentemot föregående år i 539 (23¹ %) landskommuner, 28 (47⁵ %) köpingar samt 43 (35⁰ %) städer. Förändringarna voro år 1945 i de flesta fall tämligen obetydliga. Bland landskommunerna uppgingo endast 29⁵ % av sänkningarna samt 13³ % av höjningarna till mer än 1⁰⁰ kr. per skattekrona. Av köpingarna höjde fyra och sänkte en skatten med mer än 1⁰⁰ kr. under det att för städernas vidkommande icke någon sänkning eller höjning översteg nämnda belopp.

Den största skattesänkningen år 1945 förekom i Alnö kommun i Väster-norrlands län och uppgick till 8⁵⁰ kr. per skattekrona. Andra betydande sänkningar utvisa Börrums kommun i Östergötlands län (5⁷⁰ kr. per skattekrona), Lummelunda kommun i Gotlands län (4⁷⁸ kr. per skattekrona) samt Skogs och Viksjö kommuner i Västernorrlands län (4⁵⁰ kr. resp. 4⁴⁰ kr. per skattekrona). De största höjningarna bland landskommunerna förekommo i Ganthems kommun i Gotlands län, Karesuando kommun i Norrbottens län samt Istrums kommun i Skaraborgs län och utgjorde resp. 3⁴⁰, 3¹¹ och 3⁰⁵ kr. per skattekrona. Beträffande köpingarna förelåg den största sänkningen (1⁴⁵ kr.) i Grebbestads köping samt den största höjningen (1³⁰ kr.) i Alvesta köping. Bland städerna slutligen förekom den största skattesänkningen, 1⁰⁰ kr. per skattekrona, i Landskrona och Västervik, den största höjningen i Sölvesborg, likaledes 1⁰⁰ kr. per skattekrona.

Till särskilt skattetyngda kommuner utgingo år 1945 jämlikt bestämmelserna i Kungl. förordningen den 16 december 1927 (nr 462) understöd av statsmedel, *statsbidrag till skattelindring*. Ifrågavarande understöd

Tab. D. Förändringar i den kommunala utdebiteringen, år 1945.

Kommuner	Höjning, kr.					Sänkning, kr.					Oförändrad utdebitering	Summa kommuner		
	högst 0:50	0:51-1:00	1:01-1:50	1:51-2:00	2:01-3:00	över 3:00	högst 0:50	0:51-1:00	1:01-1:50	1:51-2:00			2:01-3:00	över 3:00
<i>Egentliga landsk.</i>														
Stockholms län	6	7	—	—	—	—	22	21	8	4	3	2	33	106
Uppsala län	8	3	1	—	—	—	23	7	9	3	3	—	27	84
Södermanlands län	6	3	—	1	—	—	28	18	4	2	—	—	25	87
Östergötlands län	11	4	1	1	—	—	38	28	17	5	4	1	33	143
Jönköpings län	5	—	—	—	—	—	52	29	8	3	—	1	27	125
Kronobergs län	1	1	—	—	—	—	19	22	11	10	7	2	8	81
Kalmar län	7	3	1	—	—	—	15	26	12	11	2	—	24	101
Gotlands län	17	8	5	2	—	1	13	16	3	4	4	4	13	90
Blekinge län	3	2	1	—	—	—	6	7	5	2	1	—	9	36
Kristianstads län	7	8	1	1	—	—	38	28	14	10	5	—	28	140
Malmöhus län	26	3	—	—	—	—	64	52	16	8	2	—	60	231
Hallands län	8	1	1	—	—	—	25	17	6	4	3	—	21	86
Göteb. o. Bohus län	12	5	5	—	—	—	18	16	9	5	4	3	7	84
Älvsborgs län	21	6	2	—	1	—	48	40	19	19	14	2	42	214
Skaraborgs län	16	6	2	—	—	1	51	74	37	15	14	2	37	255
Värmlands län	5	2	—	—	—	—	16	26	6	2	2	2	23	84
Örebro län	2	—	—	1	—	—	14	12	4	1	1	1	18	54
Västmanlands län	3	1	—	1	1	—	15	15	3	2	—	—	21	62
Kopparbergs län	2	1	—	—	—	—	17	6	1	—	—	—	20	47
Gävleborgs län	2	2	1	—	—	—	8	8	5	4	1	—	16	47
Västernorrlands län	4	1	—	1	—	—	13	11	1	4	7	4	16	62
Jämtlands län	4	4	—	—	—	—	16	9	4	4	2	1	16	60
Västerbottens län	3	—	—	—	—	—	2	3	3	3	2	—	12	28
Norrbottnens län	1	3	2	2	1	1	4	1	3	—	2	2	3	25
<i>Samtl. egentl. landskom.</i>	180	74	23	10	3	3	565	492	208	125	83	27	539	2 332
<i>Köpingarna</i>	2	3	4	—	—	—	16	5	1	—	—	—	28	59
<i>Städerna</i>	3	2	—	—	—	—	61	14	—	—	—	—	43	123
<i>Samtliga kommuner</i>	185	79	27	10	3	3	642	511	209	125	83	27	610	2 514

utgingo till såväl städer som köpingar och landskommuner samt till municipalsamhällen och voro avsedda att genom avkortning å utskylderna minska skattetrycket för skattebetalarna. Betydelsen inom olika län av dessa bidrag framgår närmare av *tab. E*.

Enligt uppgifter i denna tabell samt i *tab. 3, 6 och I: 7—11* erhöles år 1945 statsbidrag till skattelindring av 544 landskommuner, 1 köping och 2 städer, uppgående till sammanlagt 14^s milj. kr., samt av 35 municipalsamhällen med 0³ milj. kr. Samtliga statsbidrag till skattelindring utgingo således till 14^s milj. kr.

Av *tab. E* framgår vidare, att i hela riket 23⁴ % av landskommunerna erhöles skattelindringsbidrag. I Norrbottens län erhöles samtliga landskommuner utom Jukkasjärvi dylikt bidrag, under det att frekvensen var lägst i Kopparbergs län, där understöd utgick till endast en kommun. Understödsbeloppet per berörd landskommun utgick i medeltal för hela riket till 25 968 kr.

Betydelsen av de erhållna statsbidragen för kommunernas ekonomi be-

Tab. E. Betydelsen för kommunerna av år 1945 åtnjutna statsbidrag till skattelindring.

K o m m u n e r	Antal kommuner med statsbidrag motsvarande en utdebitering (i öre per skattekrona) av									Antal berörda kommuner		Mot statsbidraget svarande medelutdebitering per berörd kommun, öre	Statsbidrag i medeltal per berörd kommun, kr.
	högst 25	26-50	51-75	76-100	101-200	201-300	301-400	401-500	över 500	Ab-solut	I % av samtliga		
<i>Egentliga landsk.</i>													
Stockholms län	4	8	6	4	3	—	—	—	—	25	23·6	57	4 309
Uppsala län	3	1	—	2	—	—	—	—	—	6	7·1	32	2 117
Södermanlands län	4	12	3	5	—	—	—	—	—	24	27·6	40	3 635
Östergötlands län	3	24	11	4	7	1	—	—	—	50	35·0	57	3 032
Jönköpings län	1	1	1	—	—	—	—	—	—	3	2·4	37	1 267
Kronobergs län	2	4	1	1	—	—	—	—	—	8	9·9	33	3 773
Kalmar län	3	7	4	2	2	—	—	—	—	18	17·8	54	5 241
Gotlands län	—	9	12	6	14	6	—	1	—	48	53·3	106	2 556
Blekinge län	2	3	4	3	8	6	—	—	—	26	72·2	103	15 016
Kristianstads län	4	12	3	1	2	—	—	—	—	22	15·7	43	2 965
Malmöhus län	3	1	2	2	1	—	—	—	—	9	3·9	49	2 490
Hallands län	3	7	1	1	—	—	—	—	—	12	14·0	34	1 925
Göteb. o. Bohus län	1	8	5	7	7	3	—	1	—	32	38·1	94	9 829
Älvsborgs län	—	4	6	5	10	1	—	—	—	26	12·1	92	4 427
Skaraborgs län	1	3	8	5	2	—	—	—	—	19	7·5	67	2 751
Värmlands län	1	9	14	9	15	2	—	—	—	50	59·5	79	12 031
Örebro län	1	4	—	1	1	—	—	—	—	7	13·0	37	5 359
Västmanlands län	2	5	2	1	1	—	—	—	—	11	17·7	47	3 044
Kopparbergs län	1	—	—	—	—	—	—	—	—	1	2·1	14	5 715
Gävleborgs län	1	4	4	4	7	1	—	—	—	21	44·7	88	22 926
Västernorrlands län	—	—	2	6	14	15	9	2	4	52	83·9	218	63 494
Jämtlands län	3	4	10	5	7	2	—	—	—	31	51·7	82	13 423
Västerbottens län	1	2	3	2	5	6	—	—	—	19	67·9	105	56 691
Norrbottnens län	—	—	—	1	1	4	—	—	18	24	96·0	472	275 188
<i>Samtl. egentl. landsk.</i>	44	132	102	77	107	47	9	4	22	544	23·4	172	25 968
<i>Köpingarna</i>	—	—	—	1	—	—	—	—	—	1	1·7	82	42 211
<i>Städerna</i>	—	—	—	—	1	—	1	—	—	2	1·6	213	175 725
<i>Samtliga kommuner</i>	44	132	102	78	108	47	10	4	22	547	21·8	172	26 544

lyses ytterligare genom uppgifterna om den utdebitering per skattekrona, som statsbidraget motsvarade såväl kommunvis (uppgifter därom lämnas i tab. 1, I: 1 och I: 8) som i medeltal länsvis för landskommunerna (tab. 2). Uppgifterna visa nämligen i stort sett, med vilka belopp utdebiteringarna böra minskas för att angiva det på de skattskyldiga verkligen fallande skatetrycket för kommunala ändamål. I medeltal för samtliga berörda landskommuner i riket betydde statsbidraget en lindring i utdebiteringen av 1 kr. 72 öre per skattekrona; för 29·9 % av berörda dylika kommuner uppgick ifrågavarande skattelindring till mellan 1 kr. och 4 kr. per skattekrona och för 4·8 % av berörda landskommuner var skattelindringen ännu större.

För följande sex kommuner, samtliga belägna i Norrbottens län, motsvarade skattelindringsbidraget en utdebitering av mer än 10 kr. per skattekrona.

Överkalix	18.58 kr.	Hietaniemi	11.58 kr.
Karl Gustav	16.96 »	Korpilombolo	11.08 »
Junosuando	12.38 »	Tärendö	10.03 »

Den i genomsnitt största skattelindringen hade de understödda kommunerna i Norrbottens län med 4.72 kr. per skattekrone. För samtliga landskommuner motsvarade denna statens understödsverksamhet en medelutdebitering av 0.39 kr. per skattekrone, såsom av tab. 2, kol. 7 framgår. Den köping och de två städer, som erhöles statsbidrag till skattelindring, voro Forshaga köping med 0.82 kr., Haparanda stad med 3.12 kr. och Söderhamns stad med 1.82 kr. per skattekrone.

En tämligen god bild av det på de skattskyldiga fallande skattetrycket för kommunala ändamål, här kallat det *effektiva kommunala skattetrycket*, erhålles genom att sammanlägga utdebiteringen per skattekrone av allmän kommunalskatt och landstingsskatt samt i förekommande fall minska denna summa med det belopp per skattekrone, som av kommunen erhållet statsbidrag till skattelindring motsvarar.

Vid bearbetningen av uppgifterna till 1945 års kommunala finansstatistik har för varje kommun det effektiva kommunala skattetrycket uträknats på nämnda sätt. Därvid har statistiska centralbyrån i fråga om landstingsskatten, vilken ej i sin helhet uppbäres under ett och samma kalenderår (se närmare härom på sid. 52*), räknat med de under år 1944 beslutade debiteringssatserna, vilket naturligtvis även är fallet, när det gäller den allmänna kommunalskatten.

I tab. F lämnas uppgifter om det effektiva kommunala skattetrycket inom rikets landskommuner, med fördelning på de särskilda länen, samt på samtliga köpingar och städer.

I förhållande till storleken av utdebiteringen av allmän kommunalskatt är det effektiva kommunala skattetrycket genomsnittligen högre. Detta är f. ö. helt naturligt, enär landstingsskatten utgår, förutom den allmänna kommunalskatten, i samtliga landskommuner och köpingar samt i 117 av 123 städer och dessutom i flertalet fall i förhållande till skattekrontalet överstiger de skattelindringsbidrag, som tillerkänts vissa kommuner. Det effektiva skattetryckets medianvärde år 1945 utgjorde 9.94 kr. i landskommunerna, 10.68 kr. i köpingarna samt 11.54 kr. i städerna. De övre och undre kvartilvärdena uppgingo i landskommunerna till resp. 11.36 och 8.69 kr., i köpingarna till resp. 11.69 och 9.86 kr. samt i städerna till resp. 12.40 och 10.59 kr. Samtliga dessa värden överstiga motsvarande tal för den allmänna kommunalskatten med mellan 2.75 och 3.25 kr.

Kommuner, som haft mycket hög utdebitering, ha i regel åtnjutit så stora skatteutjämningsbidrag, att dessa betydligt överstigit landstingsskatten, vilket medfört, att antalet kommuner i de högsta debiteringsklasserna är större i fråga om den allmänna kommunalskatten än i fråga om det effektiva kommunala skattetrycket, oaktat medianvärdet för det sistnämnda avsevärt överstiger medianvärdet för den förra. Sälunda utdebiterades år 1945 allmän

Tab. F. Kommunernas fördelning efter storleken av det effektiva kommunala skattetrycket år 1945.

Kommuner	Antal kommuner med en effektiv kommunal utdebitering per skattekrona av:										Summa		
	4.01—5.00 kr.	5.01—6.00 kr.	6.01—7.00 kr.	7.01—8.00 kr.	8.01—9.00 kr.	9.01—10.00 kr.	10.01—11.00 kr.	11.01—12.00 kr.	12.01—13.00 kr.	13.01—14.00 kr.		14.01—15.00 kr.	15.01—20.00 kr. över
<i>Egentliga landsk.</i>													
Stockholms län . . .	—	1	—	6	13	30	28	20	8	—	—	—	106
Uppsala län . . .	—	—	1	—	26	21	18	7	1	1	—	—	84
Södermanlands län . . .	—	—	—	3	11	18	30	17	7	—	—	—	87
Östergötlands län . . .	—	—	—	2	7	29	45	37	17	5	1	—	143
Jönköpings län . . .	—	—	4	23	40	37	16	3	2	—	—	—	125
Kronobergs län . . .	—	—	1	5	14	26	21	12	2	—	—	—	81
Kalmar län . . .	—	—	—	—	13	28	36	13	9	2	—	—	101
Gotlands län . . .	—	—	—	—	1	9	15	23	17	18	4	3	90
Blekinge län . . .	—	—	—	—	—	1	6	7	9	8	5	—	36
Kristianstads län . . .	—	—	1	12	24	36	42	16	8	1	—	—	140
Malmöhus län . . .	—	2	18	43	89	55	18	3	3	—	—	—	231
Hallands län . . .	—	—	2	9	31	21	12	8	3	—	—	—	86
Göteborgs o. Bohus län	—	2	2	6	13	14	14	14	9	6	3	1	84
Älvsborgs län . . .	—	1	7	48	55	41	28	19	11	2	2	—	214
Skaraborgs län . . .	—	2	14	54	61	67	34	20	3	—	—	—	255
Värmlands län . . .	—	—	—	—	4	4	10	25	28	11	2	—	84
Örebro län . . .	—	—	1	2	12	16	14	7	2	—	—	—	54
Västmanlands län . . .	—	—	—	2	6	14	22	10	7	—	—	1	62
Kopparbergs län . . .	—	—	1	1	4	11	21	7	2	—	—	—	47
Gävleborgs län . . .	—	—	—	—	2	3	3	10	16	10	3	—	47
Västernorrlands län . . .	—	—	—	1	—	—	1	5	8	8	19	20	62
Jämtlands län . . .	—	—	—	—	2	1	8	18	18	10	3	—	60
Västerbottens län . . .	—	—	—	—	1	—	—	4	9	8	5	1	28
Norrbottnens län . . .	—	—	—	—	—	—	—	1	—	1	1	22	25
<i>Samtl. egentl. landsk.</i>	—	8	52	226	429	482	442	306	199	92	48	48	2332
<i>Köpingarna</i>	—	—	—	4	3	9	20	12	6	4	1	—	59
<i>Städerna</i>	—	—	—	3	3	13	20	42	28	12	1	1	123
<i>Samtliga kommuner</i>	—	8	52	233	435	504	482	360	233	108	50	49	2514

kommunalskatt med mer än 20 kr. per skattekrona i 13 kommuner, medan det effektiva kommunala skattetrycket icke i någon kommun översteg nämnda belopp.

För kommuner med låg kommunalskatt, som fördenskull ej åtnjuta skattelindringsbidrag, kommer det effektiva kommunala skattetrycket alltid att överstiga utdebiteringen av allmän kommunalskatt. Av tab. B och F framgår, att i 211 egentliga landskommuner kommunalutdebiteringen ej översteg 5.00 kr. per skattekrona, under det att det effektiva kommunala skattetrycket i samtliga kommuner översteg nämnda belopp.

I fråga om det effektiva kommunala skattetrycket förete sålunda landskommunerna i förhållande till kommunalskatteutdebiteringen en mindre spridd fördelning i så måtto, att ytterlighetsvärdena bortfalla. Spridningen i de mera centrala områdena av de båda fördelningarna skiljer sig däremot endast obetydligt från varandra. Kvartilavståndet, som för kommunalutde-

biteringen uppgick till 2.63 kr., utgör för det effektiva kommunala skattetrycket 2.67 kr.

Köpingarna och städerna, av vilka endast en resp. två erhöilo skattelindringsbidrag år 1945, fördelade sig tämligen lika med avseende på kommunalutdebiteringen och det effektiva skattetrycket i fråga om spridningen kring medelvärudet. Kvartilavståndet var för köpingarna 1.83 kr. och för städerna 1.81 kr. i fråga om det effektiva skattetrycket mot resp. 1.72 och 1.82 kr. för kommunalutdebiteringen.

Det effektiva skattetrycket åskådliggöres i *diagram 1* å sid. 8*. Den ovan påtalade olikheten i fråga om storleken av utdebiteringen av allmän kommunalskatt och effektivt kommunalt skattetryck framgår av kurvornas läge i diagrammet.

De i det föregående lämnade uppgifterna om antal skattekronor, utdebitering per skattekrona m. m. ha, vad landskommunerna beträffar, belyst skiljaktigheterna de olika länen emellan. Av intresse kan även vara att studera olikheterna mellan kommunerna alltefter deras yrkeskaraktär. Med hänsyn till sistnämnda egenskap brukar statistiska centralbyrån uppdelat landskommunerna i fyra grupper, kallade A-, B-, C- och D-kommuner. Till grupperna A, B och C hänföres de kommuner, i vilka enligt vid 1940 års folkräkning gjorda beräkningar befolkningen tillhörande yrkesgruppen jordbruk med binärningar omfattar resp. minst 75 %, 50—75 % och mindre än 50 % av den sammanlagda befolkningen inom yrkesgrupperna jordbruk med binärningar, industri och hantverk, samfärdsel, handel, allmän förvaltningstjänst och fria yrken. Därvid förutsättes dock, att i kommunerna ej finnas tätorter, vilkas sammanlagda befolkning når upp till eller överstiger $\frac{2}{3}$ av resp. kommuners hela folkmängd. Äger sådant förhållande rum, räknas kommunerna till gruppen D (agglomererade kommuner).

Sistnämnda grupp omfattar bl. a. samtliga köpingar, vilka utgöra c:a 40 % av alla D-kommuner. I de efterföljande tabellerna, där uppdelning skett efter kommunernas yrkeskaraktär, ha därför köpingarna icke, såsom i övrigt är fallet i framställningen, särskilts från de egentliga landskommunerna.

En bild av de skilda kommunslagens betydelse i förhållande till rikets hela landsbygd, vad folkmängd och skattekraft beträffar, lämnas i efterföljande sammanställning.

	Kommuner		Folkmängd $\frac{1}{2}$ 1945			Skattekronor			
	Antal	I %	Antal inv.	I %	Per kommun	Antal	I %	Per kommun	Per inv.
A-kommuner . . .	892	37.3	815 333	21.1	914	6 199 855	15.9	6 951	7.60
B- » . . .	958	40.1	1 457 832	37.8	1 522	12 439 689	31.8	12 985	8.58
C- » . . .	398	16.6	1 048 576	27.2	2 635	11 374 157	29.1	28 578	10.85
D- » . . .	143	6.0	538 306	13.9	3 764	9 059 005	23.2	63 350	16.88
Rikets landsbygd	2 391	100.0	3 860 047	100.0	1 614	39 072 706	100.0	16 342	10.12

Såsom av sammanställningen synes, utgöra de mer eller mindre jordbruksbetonade kommunerna (A- och B-kommunerna) något mer än $\frac{1}{4}$ av rikets samtliga landskommuner och köpingar. Deras folkmängd uppgick dock

ej år 1945 till mer än 58·9 % av landsbygdens hela folkmängd och deras skatteunderlag till endast 47·7 % av totalsumman för landsbygden. Att småkommunerna huvudsakligen finnas i de rena jordbruksområdena (i Norrland skogsbygderna), framgår av uppgifterna om folkmängd och antal skattekröner per kommun. Den individuella skattekraften i jordbrukskommunerna, resp. 7·60 och 8·53 kr., når endast upp till ungefär hälften av motsvarande tal för de agglomererade kommunerna, 16·83 kr. Sistnämnda förhållande sammanhänger ej blott därmed att genomsnittsinkomsten är låg hos jordbruksbefolkningen utan beror även därpå, att industrier ofta äro förlagda till tätorter och verksamt bidra till att höja skatteunderlaget i de kommuner, där de bedriva rörelse från fast driftställe. Jordbruksbefolkningens relativt ogynnsamma inkomstförhållanden åter orsakas delvis av att dess inkomster i icke obetydlig utsträckning utgöras av naturaförmåner, vilka i regel äsättas låga värden vid taxeringen.

En utförligare bild av de olika kommuntypernas inbördes olikhet med avseende på skatteförhållandena lämnas i efterföljande sammanställningar. Vad först skatteunderlaget beträffar, meddelas härnedan några uppgifter om kommunernas fördelning efter skattekrontalets storlek.

Antal skattekröner uppgående till	Antal kommuner					Procentuell fördelning				
	A	B	C	D	Samtliga	A	B	C	D	Samtliga
högst 2 500 kr. . .	197	41	3	—	241	22·1	4·3	0·7	—	10·1
2 500—5 000 > . .	295	167	13	4	479	33·1	17·4	3·3	2·8	20·0
5 000—10 000 > . .	258	319	51	8	636	28·9	33·3	12·8	5·6	26·6
10 000—15 000 > . .	67	209	74	8	358	7·5	21·8	18·6	5·6	15·0
15 000—25 000 > . .	46	126	86	18	276	5·2	13·2	21·6	12·6	11·5
25 000—50 000 > . .	21	68	123	53	265	2·3	7·1	30·9	37·0	11·1
mer än 50 000 > . .	8	28	48	52	136	0·9	2·9	12·1	36·4	5·7
Summa	892	958	398	143	2 391	100·0	100·0	100·0	100·0	100·0

Betydande olikheter mellan de olika kommuntyperna kunna utläsas ur sammanställningen. Sålunda, för att taga endast ett exempel, översteg år 1945 skattekrontalet i 73·4 % av D-kommunerna 25 000 kr., medan så var fallet i endast 3·2 % av A-kommunerna.

Även ifråga om skattetrycket föreligga vissa skiljaktigheter mellan de olika kommuntyperna, i det att detsamma i de mest jordbruksbetonade kommunerna ligger på en något högre nivå än i industrikommunerna (C-kommunerna) och de agglomererade kommunerna.

Nedanstående sammanställning utvisar kommunernas fördelning efter storleken av utdebiteringen av allmän kommunalskatt inom de olika kommungrupperna.

Utdebitering av allmän kommunalskatt per skattekröna	Antal kommuner					Procentuell fördelning				
	A	B	C	D	Samtliga	A	B	C	D	Samtliga
2·01—4·00 kr. . .	15	15	4	4	38	1·7	1·6	1·0	2·8	1·6
4·01—6·00 > . .	200	221	122	41	584	22·4	23·1	30·6	28·7	24·4
6·01—8·00 > . .	339	421	175	64	999	38·0	44·0	44·0	44·7	41·8
8·01—10·00 > . .	210	209	71	23	513	23·5	21·8	17·8	16·1	21·5
10·01—12·00 > . .	77	56	11	6	150	8·6	5·8	2·8	4·2	6·3
12·01—15·00 > . .	39	22	9	4	74	4·4	2·3	2·3	2·8	3·1
15·01—20·00 > . .	6	9	4	1	20	0·7	0·9	1·0	0·7	0·8
Över 20·00 > . .	6	5	2	—	13	0·7	0·5	0·5	—	0·5
Summa	892	958	398	143	2 391	100·0	100·0	100·0	100·0	100·0

Om den kommunala utdebiteringens kvartilvärden (i kr.) inom de olika kommuntyperna lämnas uppgifter härnedan, där samtliga värden visa förlöpande nedgång från A- till C-kommunerna.

	Medianvärde	Utdebitering av allmän kommunalskatt per skattekrona		Kvartilavstånd
		Övre kvartilvärdet	Undre kvartilvärdet	
A-kommuner	7.32	8.98	6.04	2.94
B- »	7.19	8.50	6.02	2.48
C- »	6.72	7.97	5.72	2.25
D- »	6.95	7.95	5.70	2.25
Rikets landsbygd	7.13	8.55	5.94	2.61

Beträffande föränderligheten i de kommunala utdebiteringarna inom de olika kommuntyperna utvisar efterföljande sammanställning kommunernas fördelning med avseende på debiteringsbehovets variation.

Förändring i utdebiteringen per skattekr. av allm. komm.-skatt	Antal kommuner					Procentuell fördelning				
	A	B	C	D	Samtliga	A	B	C	D	Samtliga
Höjning högst 1.00 kr.	96	91	52	20	259	10.8	9.5	13.1	14.0	10.8
» mer än 1.00 »	18	13	6	6	43	2.0	1.4	1.5	4.2	1.8
Sänkning högst 1.00 »	401	465	167	45	1078	45.0	48.5	42.0	31.5	45.1
» mer än 1.00 »	250	162	30	2	444	28.0	16.9	7.5	1.4	18.6
Ingen förändring . . .	127	227	143	70	567	14.2	23.7	35.9	48.9	23.7
Summa	892	958	398	143	2391	100.0	100.0	100.0	100.0	100.0

Av tablan framgår, att jordbrukskommunerna år 1945 varit minst stabila, i det att endast 14.2 % av A-kommunerna utvisar oförändrad utdebitering, medan så var fallet i nära hälften av D-kommunerna. Icke desto mindre var antalet höjningar i jordbrukskommunerna procentuellt sett mindre än i de industribetonade kommunerna. Sänkning av utdebiteringen däremot förelåg i icke mindre än 73.0 % av A-kommunerna och 65.4 % av B-kommunerna, medan i C- och D-kommunerna motsvarande relativt blott uppgick till resp. 49.5 % och 32.9 %. Den förut påvisade högre genomsnittliga utdebiteringen i jordbrukskommunerna än i andra kommuner har synbarligen varit mindre framträdande år 1945 än året dessförinnan. Att så är fallet bekräftas av de förut redovisade median- och kvartilvärdena, därest dessa jämföras med motsvarande siffror för år 1944. Utdebiteringens medianvärde i A-kommunerna översteg sålunda år 1944 motsvarande värde för C-kommunerna med icke mindre än 1.13 kr., medan medianvärdena för år 1945 visa betydligt mindre variation mellan de olika kommuntyperna. Differensen mellan A- och C-kommuner utgjorde detta år blott 0.60 kr. Nedgången i medianvärdet från år 1944 utgjorde för A-kommunerna 0.72 kr., för B-kommunerna 0.38 kr., för C-kommunerna 0.19 kr. och för D-kommunerna 0.08 kr. En icke obetydlig utjämning av skattetrycket mellan jordbrukskommuner och industrikommuner förekom tydligen år 1945.

Då trots denna utjämning den kommunala utdebiteringen, såsom förut påvisats, år 1945 genomsnittligen var något högre i jordbrukskommuner än i andra kommuner, är det även fullt naturligt, att understöden av skattutjämn-

ningsmedel främst kommit dylika kommuner tillgodo. I förhållande till hela antalet kommuner inom resp. kategori utgingo skatteutjämningsunderstöd till 30.6 % av A-kommunerna, 22.2 % av B-kommunerna, 13.1 % av C-kommunerna samt 4.9 % av D-kommunerna.

I förhållande till utdebiteringen av allmän kommunalskatt ligger, såsom ovan nämnts, det effektiva kommunala skattetrycket (summan av utdebiteringen per skattekrona av allmän kommunalskatt och landstingsskatt i förekommande fall efter avdrag av statsbidrag till skattelindring) på en högre nivå. Oaktat skatteutjämningsmedlen i stor utsträckning kommit jordbrukskommunerna till godo, är likväl det effektiva kommunala skattetrycket, liksom utdebiteringen av allmän kommunalskatt, hårdast i dessa kommuntyper, såsom av efterföljande sammanställning framgår.

Effektivt kommunalt skattetryck per skattekrona	Antal kommuner					Procentuell fördelning				
	A	B	C	D	Samtliga	A	B	C	D	Samtliga
4.01—6.00 kr.	3	1	2	2	8	0.3	0.1	0.5	1.4	0.3
6.01—8.00 >	106	108	48	20	282	11.9	11.3	12.1	14.0	11.8
8.01—10.00 >	305	378	184	56	923	34.2	39.4	46.2	39.1	38.6
10.01—12.00 >	290	321	121	48	780	32.5	33.5	30.4	33.6	32.6
12.01—15.00 >	165	135	36	14	350	18.5	14.1	9.0	9.8	14.7
15.01—20.00 >	23	15	7	3	48	2.6	1.6	1.8	2.1	2.0
Över 20.00 >	—	—	—	—	—	—	—	—	—	—
Summa	892	958	398	143	2391	100.0	100.0	100.0	100.0	100.0

Det effektiva kommunala skattetrycket översteg år 1945 12.00 kr. per skattekrona i 21.1 % av A-kommunerna, 15.7 % av B-kommunerna, 10.8 % av C-kommunerna samt 11.9 % av D-kommunerna.

Slutligen må i nedanstående sammanställning uppgifter meddelas om det effektiva kommunala skattetryckets kvartilvärden (i kr.) för de olika kommuntyperna.

	Medianvärde		Differens	Övre kvartilvärdet	Undre kvartilvärdet	Kvartilavstånd
	1944	1945				
A-kommuner	10.85	10.19	- 0.66	11.72	8.75	2.97
B- >	10.41	9.96	- 0.45	11.29	8.84	2.45
C- >	9.88	9.60	- 0.28	10.91	8.52	2.39
D- >	9.81	9.78	- 0.05	11.01	8.47	2.54
Rikets landsbygd	10.44	9.96	- 0.48	11.37	8.71	2.66

I tab. 6 redogöres för beloppen av de utdebiterade egentliga kommunalskylderna. Dessa utgöras numera nästan helt av den proportionellt efter inkomsten utdebiterade *allmänna kommunalskatten*, varom uppgifter även meddelas för landsbygden i tab. 2 samt för städerna i tab. I: 1 och I: 7. Det utdebiterade beloppet uppgick år 1945 för samtliga kommuner till 822.9 milj. kr., varav större delen belöpte på städerna, nämligen 513.3 milj. kr. (62.4 %). Uppgången från föregående år utgör 58.6 milj. kr., fördelad å landsbygden med 27.5 milj. kr. och städerna med 31.1 milj. kr. Den relativa ökningen var dock störst på den förstnämnda med 9.7% mot i de sistnämnda 6.4 %.

Kommunal progressivskatt och personliga avgifter skola efter 1939 ej

längre utdebiteras. På grund av eftertaxeringar kunde desamma emellertid förekomma även under de närmast följande åren dock senast under år 1944. De enda egentliga kommunalutskylder, som år 1945 utdebiterats förutom den allmänna kommunalskatten, utgöras därför av *efter annan grund* utdebiterade utskylder. Dessa uppgingo, såsom av tab. 6 framgår, till 11 976 kr., vilket belopp i sin helhet utdebiterades av två landskommuner, nämligen Gagnef i Kopparbergs län samt Järbo i Gävleborgs län. Utdebiteringen skedde i den förstnämnda kommunen efter kappland till avlöning av kommunalveterinär, i den sistnämnda efter vägfyrc till underhåll av byvägar.

Efter redogörelsen för de egentliga kommunalutskylderna följer i tab. 6 en uppgift om *utdebiteringen av skogsaccis*. För landskommunerna och köpingarna meddelas uppgifter även i tab. 1, 2 och I: 8.

Av den i hela riket under år 1945 utdebiterade skogsaccisen, 7.7 milj. kr., belöpte 98.2 % på landskommunerna. Inom olika län är betydelsen i finansiellt hänseende av den utdebiterade skogsaccisen synnerligen olika. Det minsta beloppet utdebiterades, såsom av tab. 2 framgår, i Gotlands och Malmöhus län, resp. 34 641 och 62 801 kr., de största beloppen i Värmlands och Gävleborgs län, resp. 774 840 och 705 055 kr.

Denna olikhet länen emellan beror givetvis, förutom på ytvidden, i första hand på länens och de särskilda kommunernas rikedom på skog. En föreställning om växlingarna härutinnan kan vinnas därigenom, att antalet kommuner, som redovisat skogsaccis, sättes i relation till hela antalet kommuner. Av 2 332 landskommuner redovisade, såsom av tab. 2 framgår, 2 072 eller 88.9 % skogsaccis. Lägst var frekvensen i Malmöhus län, där antalet kommuner med skogsaccis uppgick till endast 44.2 %, under det att i 8 län, huvudsakligen norrlandsläna, skogsaccis utdebiterades i samtliga landskommuner. Beträffande köpingarna utdebiterades skogsaccis i ungefär hälften av samtliga.

Huru kommunerna fördela sig efter storleken av utdebiteringen till skogsaccis per 100 kr. rotvärde, framgår ävenledes av tab. 2. Något mer än $\frac{1}{4}$ av de berörda kommunerna falla inom gränserna 1.50—2.49 kr. per 100 kr. rotvärde.

Beträffande skogsaccisens betydelse lämnas för landskommunerna länsvis och för samtliga köpingar och städer uppgifter i nedanstående sammanställning, där skogsaccisen uträknats i öre per skattekrona.

Stockholms län	6	Malmöhus län	2	Västernorrlands län	28
Uppsala län	13	Hallands län	9	Jämtlands län	43
Södermanlands län	18	Göteborgs och Bohus län	6	Västerbottens län	37
Östergötlands län	21	Älvsborgs län	15	Norrbottnens län	18
Jönköpings län	26	Skaraborgs län	13	Landskommunerna	21
Kronobergs län	37	Värmlands län	42	Köpingarna	1.0
Kalmar län	28	Örebro län	22	Städerna	0.2
Gotlands län	11	Västmanlands län	18	Samtliga kommuner	8
Blekinge län	17	Kopparbergs län	29		
Kristianstads län	8	Gävleborgs län	36		

Såsom framgår av sammanställningen, är skogsaccisen av relativt stor betydelse i de skogrika läna, vad landskommunerna beträffar. Enligt lag-

stiftningens bestämmelser är dock användningen av skogsaccismedlen för dessa kommuner begränsad enligt vissa normer, vartill kommer, att på grund av ett års taxering debiterad skogsaccis får av samma kommuner inom fastställda gränser tagas i anspråk först nästföljande år. Härav följer ock, att den av skogsaccisen föranledda minskningen i utdebiteringen per skattekrona icke alltid sammanfaller med det belopp, som motsvarar den för uppörd under året utdebiterade skogsaccisen, ävensom att den mot den utdebiterade skogsaccisen svarande medelutdebiteringen för samtliga kommuner icke kommer att exakt avse den minskning i samma års utdebitering per skattekrona, som beredes genom utdebitering av skogsaccis.

Rörande upptagande av *hundskatt* (enligt förordningen den 17 maj 1923) lämnas uppgifter om skatten per hund i tab. 2 samt om influten hundskatt i tab. 3 för landskommunerna länsvis och samtliga köpingar, varjämte i tab. I: 1 redogöres för influten hundskatt i varje stad. Totalsumman influten hundskatt utgjorde enligt tab. 6 c:a 3.5 milj. kr., varav på landsbygden 2.2 milj. kr.

Enligt en år 1943 beslutad ändring i förordningen om hundskatt, vilken trädde i kraft den 1 januari 1944, skall hundskatten, som tidigare utgått med lägst 5 kr. och högst 30 kr. per hund, bestämmas till lägst 10 kr. och högst 50 kr. per hund för år räknat. Denna lagändring har tydligen icke uppmärksamrats i de 21 kommuner, som enligt tab. 2 fastställt en lägre skattesats än 10 kr. per hund.

I nedanstående sammanställning ha kommunerna fördelats efter hundskattens storlek, och angiva siffrorna antalet kommuner i resp. klasser dels i absoluta tal och dels i % av samtliga.

Hundskatt per hund	A n t a l				I % av samtliga			
	Egentliga landskommuner	Köpingar	Städer	Samtliga kommuner	Egentliga landskommuner	Köpingar	Städer	Samtliga kommuner
0 kr.	14	—	—	14	0.2	—	—	0.2
5—9.99 >	21	—	—	21	0.9	—	—	0.8
10—14.99 >	1 369	7	2	1 378	58.7	11.9	1.6	54.8
15—19.99 >	524	12	6	542	22.4	20.3	4.9	21.6
20 >	285	19	25	329	12.2	32.2	20.3	13.1
25 >	93	11	33	137	4.0	18.6	26.8	5.4
30 >	32	10	44	86	1.4	17.0	35.8	3.4
35—40 >	4	—	8	12	0.2	—	6.5	0.5
50 >	—	—	5	5	—	—	4.1	0.2
Summa	2 332	59	123	2 514	100.0	100.0	100.0	100.0

Som synes av tabellen uttogs den högsta tillåtna skatten, 50 kr. per hund, i 5 städer. I endast en landskommun uttogs 35 kr. per hund, medan 40 kr. per hund uttogs i 3 landskommuner och 8 städer. Den finansiella betydelsen för kommunerna av hundskatten är relativt ringa, då den influtna skatten

* Kommuner utan hundar.

endast motsvarade en utdebitering av för landskommunerna 5·7 öre, för köpingarna 3·3 öre samt för städerna 2·2 öre per skattekrona.

Med ledning av uppgifterna om influten hundskatt och skatten per hund är det, då hundskatten numera är obligatorisk, möjligt att verkställa en beräkning över *antalet hundar*. Givetvis kan resultatet endast bli approximativt riktigt, då åtskilliga faktorer kunna verka störande vid beräkningen. Det beräknade antalet hundar uppgick år 1945 i hela riket till 196 251, vilket är 7·0 % mer än år 1944, då motsvarande antal var 183 373.

Vad slutligen angår upptagandet av *nöjesskatt* (enligt förordningen den 14 juni 1940, vilken gällde t. o. m. 1945 års utgång) finnas i tab. 2 uppgifter länsvis om antalet landskommuner, för vilka nöjesskatt redovisats. Uppgifter om influten nöjesskatt lämnas i tab. 3 för landskommunerna länsvis och för samtliga köpingar samt i tab. I: 1 för de särskilda städerna. Ifrågasvarande landskommuner uppgingo år 1945 till 1 786 eller 76·6 % av hela antalet, under det att 94·9 % av köpingarna samt samtliga städer redovisade nöjesskatt under nämnda år.

Nøjesskatt skall tillfalla både staten och kommunerna. Skatten skall uppbäras av de senare, vilka sedan skola till statsverket inleverera hälften av den influtna nöjesskatten. Äger nöjestillställning rum uteslutande för välgörande eller allmännyttigt ändamål, kan länsstyrelsen på kommunens tillstyrkan medgiva befrielse från nöjesskatt eller skattebeloppets användande för det ändamål till vars främjande tillställningen anordnats. Lämnar ej länsstyrelsen sådant medgivande eller är det fråga om nöjestillställning av annat slag, kan kommunen, om särskilda skäl därtill föreligga, medgiva, att dess andel av nöjesskatten återbetalas. Huru ofta detta förekommer, framgår ej av de statistiska primäruppgifterna.

Uppgifterna i de olika tabellerna angående nöjesskatt avse i motsats till föregående år endast den kommunala delen, medan den statliga icke ingår vare sig bland inkomsterna eller bland utgifterna. Enligt not till tab. 6 utgjorde statens andel 18·1 milj. kr. Hela den upptagna nöjesskatten, såväl statlig som kommunal del, uppgick till 35·8 milj. kr., varav på landsbygden 7·1 milj. kr.

I allmänhet är nöjesskatten av mindre betydelse för landskommunerna än för köpingarna och städerna. Medan densamma för landskommunerna motsvarade ett utdebiterat belopp av 8 öre per skattekrona, motsvarade densamma för köpingarna och städerna ett dylikt belopp av 22 resp. 23 öre. I undantagsfall kan dock skatten vara av stor betydelse även för landskommunerna.

Om beloppen av under år 1945 gjorda *avkortningar och avskrivningar å de egentliga kommunalutskylderna* ävensom vid årets slut *utestående restantier* lämnas uppgifter i tab. 6. I en särskild klass komma härvid de mot ersättning av staten (statsbidrag till skattelindring) avkortade kommunalutskylderna i synnerligen skattetyngda kommuner. För ifrågasvarande understöd gällde ännu under år 1945 bestämmelserna i Kungl. förordningen den 16 december 1927 i förordningens ursprungliga lydelse. För stä-

dernas vidkommande uppgick ifrågavarande avkortning till endast 0·07 % och för köpingarna till 0·18 % av den utdebiterade allmänna kommunalskatten, medan avkortningen för landskommunerna utgjorde 4·8 % av motsvarande utdebitering. De avkortade utskylderna understego de för ändamålet beviljade statsbidragen med 0·4 milj. kr., vilket i sin helhet belöper på landskommunerna och köpingarna. Enligt då gällande lagstiftning tillföll bidrag, som icke översteg 50 öre per skattekrona, kommunalkassan, och detsamma var fallet med belopp, överstigande vad den skattskyldige hade att erlægga vid den uppördsstämma, då avkortning skedde. Understundom tillfördes även understödsbelopp om mer än 50 öre per skattekrona jämlikt vederbörande kommuns beslut kommunalkassan, varjämte avkortning emellanåt helt eller delvis försköts till ett kommande år.

En ungefärlig bild av resultatet av *uppörden* under ett visst år erhålles genom att uttrycka dels under året verkställda avskrivningar (inräknat avkortningar utom till skattelindring), dels vid årets slut utestående restantier i % av det belopp, som utdebiterats för uppörd under året. Härnedan lämnas några uppgifter för åren 1944 och 1945.

	Landsbygden		Städerna		Hela riket	
	År 1944	År 1945	År 1944	År 1945	År 1944	År 1945
Avskrivningar	2·2	2·3	3·6	3·6	3·1	3·1
Restantier vid årets slut	16·0	16·4	20·4	21·2	18·8	19·4

För såväl landsbygden som städerna utvisa dessa siffror ett obetydligt försämrat uppördsresultat år 1945 i jämförelse med år 1944. För att möjliggöra jämförelse med föregående år ha landskommunerna och köpingarna i ovanstående tablå redovisats tillsammans. Ifrågavarande procental utgjorde för köpingarna år 1945 beträffande avskrivningar 2·5 % och beträffande restantier vid årets slut 14·0 % samt för landskommunerna resp. 2·3 % och 16·6 %.

Uppördsresultatet kan ytterligare belysas genom att uttrycka de under året influtna egentliga kommunalutskylderna i procent av det för samma år debiterade beloppet, sedan från det sistnämnda avdrag gjorts för under året verkställda avkortningar till skattelindring. Ifrågavarande uppördsprocent utgjorde år 1945 för landskommunerna 95·7 %, för köpingarna 96·5 % samt för städerna 94·8 %. Bland influtna utskylder ingå även sådana belopp, som varit restförda vid årets början. Beträffande städer och köpingar är det emellertid möjligt att fördela de influtna egentliga kommunalutskylderna på under året debiterade och på äldre utskylder. För städernas vidkommande utgjorde det debiterade beloppet år 1945 omkring 512·9 milj. kr. (efter avdrag av avkortningar till skattelindring). Härav inbetalades under året 444·9 milj. kr. eller 86·7 %. Av äldre utskylder inflöt 41·2 milj. kr., varav 1·5 milj. kr. på grund av under året uppdebiterade belopp. Återstoden, 39·7 milj. kr., utgjordes av influtna restantier. I förhållande till utestående restantier vid årets början utgjorde det influtna beloppet 40·3 %. Av de i köpingarna debiterade kommunalutskylderna för år 1945, 22·1 milj. kr., inflöt under samma år 19·8 milj. kr. eller 89·6 %.

C. Kommunernas inkomster. I tab. 6 redogöres för landskommunernas, köpingarnas och städernas inkomster, fördelade såväl efter inkomstens art som efter det ändamål, för vilket den erhållits. För landskommunerna finnas motsvarande uppgifter kommunvis i tab. 1 och länsvis i tab. 3, för köpingarna i tab. I: 8 samt för städerna i tab. I: 2 (städer med över 10 000 invånare) och tab. I: 6 (städer med högst 10 000 invånare).

Såsom i inledningen till berättelsen för år 1939 framhölls, begränsades av besparings-skäl fr. o. m. detta år statistiken över *landskommunernas och köpingarnas inkomster* avsevärt, varför i fråga om inkomsternas art endast de båda viktigaste inkomstkällorna, skatter och statsbidrag, gjordes till föremål för statistisk bearbetning. Beträffande landskommunerna är så fortfarande fallet, medan däremot köpingarnas inkomster fr. o. m. år 1945 bearbetas i samma omfattning som för städerna, vilket innebär, att förutom de ovan nämnda inkomstarterna även »hyror och arrenden», »räntor och aktieutdelning», »avgifter och ersättningar» samt »försäljningsmedel» göras till föremål för statistisk bearbetning. Nu liksom tidigare bearbetas för samtliga kommuner uppgifterna rörande inkomsterna för olika ändamål, d. v. s. de särskilda förvaltningsgrenarnas inkomster.

Beträffande statistiken över *städernas inkomster* har någon principiell förändring ej ägt rum. Rubriceringen i det nya stadsformuläret har dock lagts till grund för redovisningen av de särskilda förvaltningsgrenarnas inkomster i tab. I: 2, I: 6 och I: 7. I tab. 6 följer redovisningen däremot huvudsakligen principerna för de egentliga landskommunerna, medan beträffande sådana inkomster, som bearbetas endast för städer och köpingar, blott de viktigaste förvaltningsgrenarna medtagits. Hänvisning har därvid gjorts till tab. I: 7 resp. I: 9, där utförligare uppgifter återfinnas.

Beträffande uppställningen av tab. 6 hänvisas till ytterligare förklaring under redogörelsen för kommunernas utgifter å sid. 27*. Av rubrikerna torde i allmänhet framgå, vilka inkomstkällor som därmed avses. Beträffande förklaringarna till vissa rubriker hänvisas till den i berättelsen för år 1936, sid. 26*—27*, intagna redogörelsen samt till textavdelningen i första delen av årets berättelse.

Av tab. 6 framgår, att inkomsterna i samtliga kommuner år 1945 uppgingo till sammanlagt 1 833.1 milj. kr., varav för landskommunerna 531.0 milj. kr., för köpingarna 42.1 milj. kr. samt för städerna (jämte de för städer och landskommuner gemensamma kassorna) 1 260.0 milj. kr. Totalsumman innebär en ökning av 121.2 milj. kr. i jämförelse med år 1944. Inkomstökningen belöper till större delen på städerna, där den utgör 81.4 milj. kr., under det att landskommunernas och köpingarnas inkomster tillsammans ökat med omkring 39.8 milj. kr. Vad sistnämnda siffra beträffar, avser stegringen huvudsakligen gruppen skatter, som ökats med nära 26 milj. kr. För städerna kommer den största ökningen på gruppen tillhörigheter, drift o. d. samt övriga inkomster med omkring 59 milj. kr. Städernas skatteinkomster ha stigit med omkring 12.5 milj. kr. Statsbidragen ha på landsbygden stigit med 2.2 milj. kr., i städerna med 10.1 milj. kr.

I nedanstående sammanställning lämnas uppgifter om inkomstgruppernas procentuella andelar av samtliga inkomster år 1945.

	Skatter	Statsbidrag	Av tillhörigheter, drift o. d. samt övriga inkomster	Summa
Egentliga landskommunerna	51.7	30.4	17.9	100.0
Köpingarna	52.3	13.9	33.8	100.0
Städerna	39.9	9.0	51.1	100.0
Samtliga kommuner	43.6	15.3	41.1	100.0

Bland skatterna voro de egentliga kommunalutskylderna av den ojämförligt största betydelsen, uppgående inom riket i dess helhet till 96.3 % av samtliga utskylder. I fråga om skogsaccis, hundskatt och nöjesskatt hänvisas till vad förut under avdelningen »utdebitering av kommunalutskylder» (sid. 20* o. f.) anförts. Artistskatten (bevillningsavgifter för offentliga föreställningar) och de under rubriken »andra skatter» sammanförda voro av ringa betydelse.

Ersättning från staten för indragna brännvinsförsäljningsmedel utgår jämlikt kungl. förordning den 18 juli 1913 till landsting samt städer, som ej deltaga i landsting, med ett totalbelopp av 3.1 milj. kr. per år.

För statsbidragen till skattelindring har redogörelse lämnats i det föregående (sid. 11* o. f.).

Om betydelsen av övriga statsbidrag för landskommunerna länsvis samt för samtliga städer och köpingar meddelas uppgifter i *tab. G*. Statsbidragen till folkskolan utgjorde den mest betydelsefulla delen, under det att de övriga i tabellen redovisade förvaltningsgrenarna endast i tämligen obetydlig utsträckning finansierats medelst statsmedel. De särskilda länen förete sinsemellan betydande olikheter. Sålunda motsvarade statsbidragen till folkskoleväsendet i de båda vidsträckta nordligaste länen, Västerbottens och Norrbottens län, genomsnittligen resp. 5.86 kr. och 5.76 kr. per skattekrona, medan de i Stockholms län endast uppgingo till i medeltal 2.07 kr. per skattekrona. I det sistnämnda länet ha statsbidragen nästan uteslutande avsett lärarlönerna, medan i de båda förstnämnda statsbidrag i betydande utsträckning utgått även till skolskjutsar, inackordering av skolbarn m. m.

Inkomster av »tillhörigheter, drift o. d.» ha, som synes av föregående tablå, stor betydelse i städerna, där de utgöra ungefär hälften av samtliga inkomster. De 51.1 %, som redovisas i tablå, fördela sig å hyror och arrenden med 5.1 %, räntor och aktieutdelning 1.7 %, avgifter och ersättningar 32.4 %, försäljningsmedel 9.7 % samt övriga inkomster 2.2 %. Avgifter och ersättningar utgöras huvudsakligen av inkomster från de kommunala affärsverken.

I sammanställningen å sid. 27* har en beräkning gjorts angående beloppen av de olika inkomstslagen dels per invånare, dels per skattekrona, med särskiljande av landskommuner, köpingar och städer.

Tab. 6. Betydelsen för kommunerna av under år 1945 erhållna andra statsbidrag än understöd av skatteutjämningsmedel.

L ä n	Skatte-kronor	Samtliga statsbidrag utom till skattehindring		Kyrkliga ändamål		Folkskola		Annan undervisning		Fattigvård och barnavård		
		Belopp	Per skatte-krona	Belopp	Per skatte-krona	Belopp	Per skatte-krona	Belopp	Per skatte-krona	Belopp	Per skatte-krona	
<i>Egentliga landskommuner.</i>												
Stockholms län	2 568 676	6 635 579	2.58	216 839	0.08	5 327 947	2.07	276 944	0.11	157 229	0.06	
Uppsala län	983 991	3 262 422	3.32	127 421	0.13	2 812 068	2.86	4 329	0.00	62 046	0.06	
Södermanlands län	1 243 270	4 126 923	3.32	222 150	0.18	3 481 033	2.80	98 023	0.08	69 053	0.06	
Östergötlands län	1 624 262	6 140 814	3.78	317 330	0.20	5 246 308	3.23	109 289	0.07	80 171	0.05	
Jönköpings län	1 361 423	5 312 610	3.90	241 274	0.18	4 599 363	3.38	190 297	0.14	69 595	0.05	
Kronobergs län	832 415	4 234 619	4.75	199 161	0.22	3 677 513	4.12	29 812	0.03	63 248	0.07	
Kalmar län	1 383 881	5 603 652	4.05	272 588	0.20	4 829 905	3.49	55 515	0.04	83 836	0.06	
Gotlands län	313 595	1 771 132	5.65	141 778	0.45	1 449 722	4.62	21 994	0.07	33 838	0.11	
Blekinge län	647 615	3 575 714	5.52	95 743	0.15	3 120 000	4.82	15 559	0.02	107 084	0.17	
Kristianstads län	1 735 578	6 892 554	3.99	182 131	0.11	6 220 875	3.61	73 370	0.04	132 583	0.08	
Malmöhus län	2 625 097	7 669 483	2.92	174 229	0.07	6 675 729	2.54	215 788	0.08	115 689	0.04	
Hallands län	810 946	3 224 173	3.98	159 269	0.20	2 793 355	3.44	16 711	0.02	50 082	0.06	
Göteborgs och Bohus län	1 852 735	5 185 702	3.83	326 320	0.24	4 369 736	3.23	5 982	0.00	98 240	0.07	
Älvsborgs län	1 976 756	7 292 797	3.69	380 470	0.19	6 159 612	3.12	175 854	0.09	134 877	0.07	
Skaraborgs län	1 525 134	5 665 736	3.71	431 558	0.28	4 755 900	3.12	42 588	0.03	77 971	0.05	
Värmlands län	1 854 693	7 726 302	4.17	125 434	0.07	6 597 744	3.56	288 971	0.16	160 283	0.09	
Örebro län	1 262 039	3 924 288	3.13	187 312	0.11	3 358 126	2.68	39 369	0.03	66 065	0.05	
Västmanlands län	993 604	3 545 876	3.57	123 637	0.12	3 066 386	3.09	56 279	0.06	78 090	0.08	
Kopparbergs län	2 298 382	6 815 548	2.97	35 486	0.04	5 918 445	2.58	214 638	0.09	185 492	0.08	
Gävleborgs län	1 936 183	7 451 532	3.85	136 809	0.07	6 530 736	3.37	122 498	0.06	236 742	0.12	
Västernorrlands län	1 991 219	11 658 695	5.86	195 794	0.10	8 773 770	4.41	330 598	0.17	431 814	0.22	
Jämtlands län	1 145 621	5 505 278	4.81	151 266	0.13	4 717 598	4.12	107 021	0.09	113 362	0.10	
Västerbottens län	1 613 369	10 696 110	6.63	210 737	0.18	9 456 776	5.86	269 352	0.17	163 462	0.10	
Norrbottnens län	2 073 341	13 402 377	6.46	239 208	0.14	11 934 728	5.76	233 159	0.11	362 312	0.17	
<i>Samtl. egentl. landskom.</i>	36 193 827	147 320 406	4.07	4 943 944	0.14	125 873 355	3.48	2 994 475	0.08	3 132 164	0.09	
Köpingarna	2 878 879	5 787 309	2.01	731	0.00	3 889 414	1.35	1 149 140	0.40	127 441	0.04	
Städerna	60 577 295	113 745 692	1.88	108 717	0.00	51 259 413	0.85	16 470 084	0.27	3 315 786	0.05	
<i>Samtliga kommuner</i>	99 650 001	266 533 407	2.68	5 053 392	0.05	181 022 182	1.82	20 613 699	0.21	6 575 391	0.07	

Inkomststart	Per invånare av medel-folkmängden, kr.				Per skattekrona, kr.			
	Egentliga landskomm.	Köpingarna	Städerna	Samtliga komm.	Egentliga landskomm.	Köpingarna	Städerna	Samtliga komm.
Skatter	74.44	124.25	181.28	120.39	7.58	7.66	8.29	8.02
Statsbidrag	43.81	32.85	41.16	42.41	4.46	2.02	1.89	2.82
Av tillhörigheter, drift o. d. samt övr. ink.	25.82	80.28	232.08	113.45	2.63	4.95	10.62	7.55
Samtliga inkomster	144.07	237.38	454.47	276.25	14.67	14.63	20.80	18.39

Den i talrika fall företagna överflyttningen av skolväsendet från den kyrkliga till den borgerliga kommunen har medfört, att av folkskolans inkomster (frånräknat skatterna), 191.5 milj. kr., endast 15.3 milj. kr. kommo på de kyrkliga kommunerna mot 176.2 milj. kr. på de borgerliga kommunerna; motsvarande siffror voro för landskommunerna 14.2 milj. kr. och 117.3 milj. kr. samt för städerna (jämte för stad och landskommun gemensamma räkenskaper) 1.1 milj. kr. och 54.0 milj. kr. Vad köpingarna beträffar, lyder folkskolan i en del fall under kyrkliga kommunerna. I samtliga dessa fall bilda köpingarna emellertid skoldistrikt gemensamt med en eller flera landskommuner. Då för köpingar och landskommuner gemensamma räkenskaper, såsom i inledningen påpekats, i sin helhet vid redovisningen lagts på landskommunerna, förklaras härav, att i tab. 6 inga inkomster förekomma för köpingarna i avseende på skolväsendet under kyrkliga kommunerna.

Vad landskommunerna beträffar, framgår av tab. 3 (kol. 21 och 22), att i samtliga län utom Gotlands de borgerliga kommunernas inkomster för folkskoleväsendet överträffade de kyrkliga kommunernas inkomster för samma ändamål.

D. Kommunernas utgifter. I tab. 6 redogöres för landskommunernas, köpingarnas och städernas utgifter. För landskommunerna finnas motsvarande uppgifter kommunvis i tab. 1 och länsvis i tab. 4, för köpingarna i tab. I: 8 samt för de särskilda städerna i tab. I: 3 (städer med över 10 000 invånare) och tab. I: 6 (städer med högst 10 000 invånare).

Redovisningen av utgifterna för de särskilda städerna och köpingarna har i tab. I: 3, I: 6 och I: 8 omlagts i anslutning till de 20 huvudtitlarna i de nya formulären för dessa. Så är också fallet beträffande sammanställningarna för samtliga städer resp. köpingar i tab. I: 7 och I: 9. I tab. 6, som omfattar såväl landskommuner som köpingar och städer, har däremot icke samma utförliga redovisning kunnat tillämpas. Formuläret till räkenskaps-sammandrag för landskommunerna ger nämligen icke samma möjlighet till detaljredovisning som formuläret för städer och köpingar. Då uppgifterna i tab. 6 sålunda bygga på två formulär, som äro helt skilda icke endast till innehållet utan även ifråga om den principiella uppställningen, har nämnda tabell måst sammanjämkas, så att ett totalresultat grundat på jämförbara detaljuppgifter kunde erhållas. Därvid har det varit nödvän-

Tab. G. Betydelsen för kommunerna av under år 1945 erhållna andra statsbidrag än understöd av skatteutjämningsmedel.

L ä n	Skatte- kronor	Samtliga statsbidrag utom till skatte- lindring		Kyrkliga ändamål		Folkskola		Annan under- visning		Fattigvård och barnavård	
		Belopp	Per skatte- krona	Belopp	Per skatte- krona	Belopp	Per skatte- krona	Belopp	Per skatte- krona	Belopp	Per skatte- krona
<i>Egentliga landskommuner.</i>											
Stockholms län	2 568 676	6 635 579	2·58	216 839	0·08	5 327 947	2·07	276 944	0·11	157 229	0·06
Uppsala län	933 991	3 262 422	3·32	127 421	0·13	2 812 068	2·86	4 329	0·00	62 046	0·06
Södermanlands län	1 243 270	4 126 923	3·32	222 150	0·18	3 481 033	2·80	98 023	0·08	69 053	0·06
Östergötlands län	1 624 262	6 140 814	3·78	317 330	0·20	5 246 308	3·23	109 289	0·07	80 171	0·05
Jönköpings län	1 361 423	5 312 610	3·90	241 274	0·18	4 599 363	3·38	190 297	0·14	69 595	0·05
Kronobergs län	892 415	4 234 619	4·75	199 161	0·22	3 677 513	4·12	29 812	0·03	63 248	0·07
Kalmar län	1 383 881	5 603 652	4·05	272 588	0·20	4 829 905	3·49	55 515	0·04	83 836	0·06
Gotlands län	313 595	1 771 132	5·65	141 778	0·45	1 449 722	4·62	21 994	0·07	33 838	0·11
Blekinge län	647 615	3 575 714	5·52	95 743	0·15	3 120 000	4·82	15 559	0·02	107 084	0·17
Kristianstads län	1 725 578	6 892 554	3·99	182 131	0·11	6 220 875	3·61	73 370	0·04	132 583	0·08
Malmöhus län	2 625 097	7 669 483	2·92	174 229	0·07	6 675 729	2·54	215 788	0·08	115 689	0·04
Hallands län	810 946	3 224 173	3·98	159 269	0·20	2 793 335	3·44	16 711	0·02	50 082	0·06
Göteborgs och Bohus län	1 352 735	5 185 702	3·88	326 320	0·24	4 369 736	3·23	5 982	0·00	98 240	0·07
Älvsborgs län	1 976 756	7 292 797	3·69	380 470	0·19	6 159 612	3·12	175 854	0·09	134 877	0·07
Skaraborgs län	1 525 134	5 665 726	3·71	431 558	0·28	4 755 900	3·12	42 588	0·03	77 971	0·05
Värmlands län	1 854 693	7 726 802	4·17	125 434	0·07	6 597 744	3·56	288 971	0·16	160 283	0·09
Örebro län	1 252 039	3 924 288	3·13	137 312	0·11	3 358 126	2·68	39 309	0·03	66 065	0·05
Västmanlands län	993 604	3 545 876	3·57	123 637	0·12	3 066 386	3·09	56 279	0·06	78 090	0·08
Kopparbergs län	2 298 382	6 815 548	2·97	85 486	0·04	5 918 445	2·58	214 633	0·09	185 492	0·08
Gävleborgs län	1 936 185	7 451 532	3·85	126 809	0·07	6 530 736	3·37	122 498	0·06	236 742	0·12
Västernorrlands län	1 991 219	11 658 695	5·86	195 794	0·10	8 773 770	4·41	330 598	0·17	431 814	0·22
Jämtlands län	1 145 621	5 505 278	4·81	151 266	0·13	4 717 598	4·12	107 021	0·09	113 362	0·10
Västerbottens län	1 613 369	10 696 110	6·63	210 737	0·13	9 456 776	5·86	269 952	0·17	162 462	0·10
Norrbottnens län	2 073 341	13 402 377	6·46	299 208	0·14	11 934 728	5·76	233 159	0·11	362 312	0·17
<i>Samtl. egentl. landskom.</i>	36 193 827	147 320 406	4·07	4 943 944	0·14	125 873 355	3·48	2 994 475	0·08	3 132 164	0·09
<i>Köpingarna</i>	2 878 879	5 787 309	2·01	731	0·00	3 889 414	1·35	1 149 140	0·40	127 441	0·04
<i>Städerna</i>	60 577 295	113 745 692	1·88	108 717	0·00	51 259 413	0·85	16 470 084	0·27	3 315 786	0·05
<i>Samtliga kommuner</i>	99 650 001	266 853 407	2·68	5 053 392	0·05	181 022 182	1·82	20 613 699	0·21	6 575 391	0·07

Inkomst	Per invånare av medel- folkmängden, kr.				Per skattekrona, kr.			
	Egent- liga lands- komm.	Kö- pingarna	Städerna	Samtliga komm.	Egent- liga lands- komm.	Kö- pingarna	Städerna	Samtliga komm.
Skatter	74.44	124.25	181.23	120.39	7.58	7.66	8.29	8.02
Statsbidrag	43.81	32.85	41.16	42.41	4.46	2.02	1.89	2.82
Av tillhörigheter, drift o. d. samt övr. ink.	25.82	80.28	232.08	113.45	2.63	4.95	10.62	7.55
Samtliga inkomster	144.07	237.38	454.47	276.25	14.67	14.63	20.80	18.39

Den i talrika fall företagna överflyttningen av skolväsendet från den kyrkliga till den borgerliga kommunen har medfört, att av folkskolans inkomster (frånräknat skatterna), 191.5 milj. kr., endast 15.3 milj. kr. kommo på de kyrkliga kommunerna mot 176.2 milj. kr. på de borgerliga kommunerna; motsvarande siffror voro för landskommunerna 14.2 milj. kr. och 117.3 milj. kr. samt för städerna (jämför för stad och landskommun gemensamma räkenskaper) 1.1 milj. kr. och 54.0 milj. kr. Vad köpingarna beträffar, lyder folkskolan i en del fall under kyrkliga kommunerna. I samtliga dessa fall bilda köpingarna emellertid skoldistrikt gemensamt med en eller flera landskommuner. Då för köpingar och landskommuner gemensamma räkenskaper, såsom i inledningen påpekats, i sin helhet vid redovisningen lagts på landskommunerna, förklaras härav, att i tab. 6 inga inkomster förekomma för köpingarna i avseende på skolväsendet under kyrkliga kommunerna.

Vad landskommunerna beträffar, framgår av tab. 3 (kol. 21 och 22), att i samtliga län utom Gotlands de borgerliga kommunernas inkomster för folkskoleväsendet överträffade de kyrkliga kommunernas inkomster för samma ändamål.

D. Kommunernas utgifter. I tab. 6 redogöres för landskommunernas, köpingarnas och städernas utgifter. För landskommunerna finnas motsvarande uppgifter kommunvis i tab. 1 och länsvis i tab. 4, för köpingarna i tab. I: 8 samt för de särskilda städerna i tab. I: 3 (städer med över 10 000 invånare) och tab. I: 6 (städer med högst 10 000 invånare).

Redovisningen av utgifterna för de särskilda städerna och köpingarna har i tab. I: 3, I: 6 och I: 8 omlagts i anslutning till de 20 huvudtitlarna i de nya formulären för dessa. Så är också fallet beträffande sammanställningarna för samtliga städer resp. köpingar i tab. I: 7 och I: 9. I tab. 6, som omfattar såväl landskommuner som köpingar och städer, har däremot icke samma utförliga redovisning kunnat tillämpas. Formuläret till räkenskaps-sammandrag för landskommunerna ger nämligen icke samma möjlighet till detaljredovisning som formuläret för städer och köpingar. Då uppgifterna i tab. 6 sålunda bygga på två formulär, som äro helt skilda icke endast till innehållet utan även ifråga om den principiella uppställningen, har nämnda tabell måst sammanjämkas, så att ett totalresultat grundat på jämförbara detaljuppgifter kunde erhållas. Därvid har det varit nödvän-

dig att låta det minst detaljerade formuläret, d. v. s. räkenskapssammandraget för landskommunerna, bli utslagsgivande. Av de förvaltningsgrenar, som endast bearbetas för städer och köpingar, ha blott de, som äro så betydande att de icke utan olägenhet kunnat inräknas i någon restgrupp, redovisats särskilt i tab. 6, medan de övriga ingå i »andra förvaltningskostnader». Vissa speciella utgifter ha dessutom medtagits under huvudrubriken »övriga utgifter.» Vid behandlingen nedan av de olika förvaltningsgrenarna kommer även att klargöras, huru städernas och köpingarnas utgifter redovisats i de fall, då rubriceringen i tab. 6 icke överensstämmer med tabellerna för städer och köpingar.

Kommunernas samtliga utgifter under år 1945 uppgingo till 1 796.7 milj. kr., varav för landskommunerna 485.2 milj. kr., för köpingarna 41.9 milj. kr. och för städerna 1 269.6 milj. kr. Totalbeloppet överträffar med 156.9 milj. kr. 1944 års utgiftssumma. Av ökningen belöper omkring 115.5 milj. kr. på städerna och 41.4 milj. kr. på landsbygden. Då kommunernas inkomster under år 1945 uppgingo till 1 833.1 milj. kr., uppstod alltså ett överskott å 36.4 milj. kr. Undersökas siffrorna var för sig för de olika kommuntyperna visar det sig, att inkomstöverskott föreligger för landskommuner och köpingar med resp. 45.8 och 0.2 milj. kr., under det att i städerna utgifterna överstiga inkomsterna med 9.6 milj. kr. Härvid må emellertid framhållas, att dessa siffror icke giva en fullständig bild av finansförvaltningens inverkan på kommunernas ekonomiska ställning, alldenstund engångskostnader för nyanskaffning ingå bland utgifterna med sitt fulla belopp, medan däremot ingen hänsyn tagits till därav föranledda eller av annan anledning verkställda uppskrivningar samt ej heller till skedda avskrivningar å fastigheter, inventarier, aktier o. d.

Angående beloppen av *bruttoutgifterna* för särskilda ändamål hänvisas till förutnämnda tabeller, där emellertid betalda räntor å lån för vederbörande ändamål icke ingå. Beträffande förklaringar till vissa av de i tabellerna förekommande rubrikerna hänvisas till berättelsen för år 1936, sid. 34* o. f. samt till avdelning II i texten till första delen av denna berättelse.

Av samtliga utgifter för *folkskolan*, 316.9 milj. kr., belöpte huvudparten, 294.3 milj. kr., på kommuner med skolväsendet under den borgerliga kommunen, varav 180.3 milj. kr. i landskommunerna, 6.8 milj. kr. i köpingarna och 107.2 milj. kr. i städerna. För kommuner, där skolväsendet hörde under den kyrkliga kommunen, voro motsvarande siffror resp. 19.7, 0.7 och 2.2 milj. kr. För köpingarnas del utgör ovannämnda siffra, 0.7 milj. kr., endast anslaget till folkskolan, då, såsom vid redogörelsen för inkomsterna nämnts, folkskolan för köpingarnas del i samtliga de fall, där denna hörde under den kyrkliga kommunen, var gemensam med landskommun(er). Såsom tidigare nämnts tillhörde skolväsendet den borgerliga kommunen i 1 595 landskommuner, 47 köpingar och 115 städer.

Av tab. 4 (kol. 12 och 13) framgår, att i landskommunerna de kyrkliga kommunernas utgifter för folkskoleväsendet, i motsats till vad som var fallet beträffande inkomsterna, understego de borgerliga kommunernas i samtliga län.

Utgifterna för *annan undervisning o. d.* avse, vad landskommunerna angår, till största delen folkskolans påbyggnader, högre folkskolor och kommunala mellanskolor. Av städernas utgiftssumma, 62·7 milj. kr., kom på högre folkskolor 7·1 milj. kr., kommunala mellanskolor 3·8 milj. kr., kommunala flickskolor 12·1 milj. kr. samt på yrkesundervisning 14·3 milj. kr.

Utgifterna för *fattigvård* ha upptagits under två huvudrubriker, kommunernas egna fattigvårdsanstalter (den slutna eller inre fattigvården) samt andra kostnader för fattigvård (den öppna eller yttre fattigvården). Den slutna fattigvården orsakade år 1945 39·6 % av samtliga fattigvårdskostnader.

Kommunernas utgifter för all fattigvård uppgingo år 1945 till 159·3 milj. kr. mot 152·0 milj. kr. år 1944. Kostnaderna för den slutna fattigvården ha ökat med 4·3 milj. kr. samt kostnaderna för den öppna fattigvården med 3·0 milj. kr.

Emellertid förekomma i anförda bruttosiffror åtskilliga dubbelräkningar till följd av ersättningar för lämnad fattigvård från en kommun till en annan, ibland även mellan olika grenar av fattigvården inom en och samma kommun. Vad förstnämnda art av dubbelräkningar angår, lämnas emellertid upplysning i tab. 4 (kol. 26), 6 och I: 3 (kol. 93) om storleken av till andra fattigvårdssamhällen utbetalade ersättningar. Dessa uppgingo till 7·5 milj. kr., varav 5·0 milj. kr. från landskommunerna, 0·3 milj. kr. från köpingarna och 2·2 milj. kr. från städerna. Huru dessa belopp som inkomster fördelade sig på landsbygd och städer samt i vilken utsträckning de av de mottagande kommunerna redovisats som inkomster under samma år, då de upptagits som utgifter av de utbetalande kommunerna, därom kunna emellertid inga upplysningar erhållas. Samtidigt må erinras om att en del kostnader för den kommunala understödsverksamheten, som eljest skulle ha belastat fattigvården, numera redovisas under folkpensioneringen. Då kommunala pensionstillskott, tillskott till invalidunderstöd eller till blindhetsersättning, till barnbidrag eller till bidragsförskott, samt kommunala sjukvårdsbidrag icke skola vara att anse såsom fattigvård, ha de här hänförs till kostnader för folkpensioneringen.

Kostnaderna för *barnavård* uppgingo år 1945 för samtliga kommuner till 37·3 milj. kr. varav 7·4 milj. kr. belöpte sig på utackorderingskostnader samt 4·4 milj. kr. på kostnader för bidragsförskott enligt lagen den 18 juni 1937 om förskottering av underhållsbidrag till barn. Även i fråga om barnavården innehålla bruttosiffrorna dubbelräkningar på grund av från en kommun till en annan lämnade ersättningar; de till andra kommuner utbetalade ersättningarna för lämnad barnavård uppgingo enligt tab. 6 till sammanlagt 2·6 milj. kr.

I tab. I: 7 och I: 9 redovisas städernas och köpingarnas utgifter för fattig- och barnavård under den gemensamma huvudtiteln »socialvård». Till denna hänföres även *annan socialvård än fattig- och barnavård*, utgörande huvudsakligen utgifter för arbetslöshetsunderstöd och social hemhjälpsverksamhet. »Annan socialvård» har icke uppförts som särskild förvaltningsgren i

tab. 6. Av utgifterna härför, i städerna 14.1 milj. kr. och i köpingarna 0.3 milj. kr., ha understöd, anslag och bidrag hänförs till »diverse sociala ändamål» under huvudrubriken »övrige utgifter», under det att resten ingår i »andra förvaltningskostnader».

Utgifterna för *hälso- och sjukvård* spela för städerna större roll än för övriga kommuner. Framförallt gäller detta de sex städer, vilka ej deltaga i landsting, men även de övriga städerna ha att bestrida vissa hithörande utgifter. Av totalsumman i tab. 6, 124.7 milj. kr., kommer icke mindre än 116.2 milj. kr. på städerna, varav huvudparten, 111.4 milj. kr., på de sex städer, som icke deltaga i landsting. Utgifterna för lasarettsvård voro de mest betydande och uppgingo för samtliga städer enligt tab. I: 7 till 60.9 milj. kr.

Landskommunernas utgifter för *kommunikationsföretag* å 1.7 milj. kr. avse icke dylika företag i egentlig bemärkelse utan utgöras av kostnader för enskilda vägar, broar etc. I samband härmed må nämnas, att det allmänna vägväsendet på landsbygden sedan år 1944 omhänderhas av kronan, utom i några köpingar. Av städernas utgifter för berörda förvaltningsgren kommer den största delen på av ett mindre antal städer i egen regi drivna spårvägar (se tab. I: 3 och I: 7).

Till *andra förvaltningskostnader* i tab. 6 ha beträffande städer och köpingar hänförs de förvaltningsgrenar, som icke förut upptagits men som redovisas i tab. I: 7 resp. I: 9. Sålunda ha bland dessa inräknats utgifter för allmän förvaltning, magistrat och rådhusrätt m. m., mantals- och beskattningssväsens, byggnads- och stadsplaneväsen, livsmedelshygien och social förmedlingsverksamhet. Dit ha även hänförs vissa kostnader för civilförsvar, familjebidragssnämnd, annan socialvård än fattig- och barnavård samt finansförvaltning bl. a. för anskaffning av fastighet och inventarier samt för avlöningar och pensioner.

Till *övrige utgifter* ha sammanförts vissa speciella kostnader, vilka för städernas och köpingarnas vidkommande utbrutits ur andra förvaltningsgrenar. Till »diverse sociala ändamål» ha sålunda hänförs i tab. I: 7 och I: 9 under »annan socialvård än fattig- och barnavård» redovisade understöd, anslag och bidrag samt dessutom utgifter för sjukförsäkring.

Fördelningen av kommunernas utgifter på olika ändamål framgår av efterföljande tablå, där förvaltningsgrenarnas procentuella andelar angivas.

	Eg. landskommunerna	Köpingarna	Städerna	Samtliga kommuner		Eg. landskommunerna	Köpingarna	Städerna	Samtliga kommuner
Kyrkliga ändamål	11.5	5.3	2.5	5.0	Allmän hygien	—	8.4	7.4	5.4
Folkskola	41.2	17.8	8.6	17.6	Brandförsvar	1.0	1.7	1.4	1.3
Annan undervisning	1.8	8.1	4.9	4.2	Fastighetsförvaltning	—	11.7	9.1	6.7
Fattigvård	16.1	7.1	6.2	8.9	Polisväsen m. m.	2.0	2.9	3.9	3.3
Barnavård	2.7	1.2	1.9	2.1	Folkpensioneringen	5.1	2.0	2.5	3.2
Hälso- och sjukvård	1.7	1.0	9.2	6.9	Räntor o. lånekostn.	1.1	2.4	4.4	3.5
Gatu- o. parkförvaltn.	—	5.9	7.9	5.7	Kristidsförvaltning	3.2	3.0	1.4	1.9
Hamnförvaltning	—	0.2	2.7	1.9	Andra förvaltn.-kostn.	8.7	7.5	6.6	7.2
Kommunikationsföretag	0.4	0.1	2.2	1.7	Övriga utgifter	3.5	3.4	2.3	2.7
Industriella verk	—	10.3	14.9	10.8	Summa	100.0	100.0	100.0	100.0

I de fall, då under vederbörande utgiftsrubriker ingå utgifter, som beslutats av såväl kyrklig som borgerlig kommun, har i tab. 6 uppgivits, huru mycket därav som belöper på de kyrkliga kommunerna. Medan samtliga utgifter för kyrkliga ändamål beslutats av kyrklig kommun, finnas utgifter, beslutade av såväl kyrklig som borgerlig kommun under rubriken »folkskola», »annan undervisning o. d.», »räntor och lånekostnader», »övriga utgifter» samt beträffande städerna »barnavård» (utgifter beslutade av några församlingar i Stockholm). Vad folkskolan angår, angivas i tab. 1 för landskommunernas, i tab. I: 8 för köpingarnas och i tab. I: 1 för städernas vidkommande de fall, där lagen den 6 juni 1930 om skolstyrelse i vissa kommuner ägde tillämpning år 1945. I fråga om »barnavård» och »övriga utgifter» i städerna har av utrymmesskäl beloppet av den på de kyrkliga kommunerna belöpande andelen angivits endast i tab. 6.

För landskommunernas och köpingarnas vidkommande uppgingo av kyrklig kommun beslutade utgifter till 16.0 % resp. 7.1 % av samtliga utgifter, medan motsvarande relativtal för städerna utgjorde endast 2.8 % och för samtliga kommuner 6.5 %.

En fördelning av primärkommunernas samtliga utgifter efter deras art kan icke konsekvent genomföras. I några hänseenden kunna dock åtminstone approximativa uppgifter erhållas. I nedanstående sammanställning ha utgifterna (i kr.) för *anskaffning av fastighet samt nyanläggningar* sammanförts varvid under fastighetsförvaltning även medräknats den nyanskaffning av fastighet, som eljest redovisas under utgiftsavdelningarna »polisväsen» och »andra förvaltningskostnader». Beträffande städer och köpingar ingå under fastighetsförvaltning även nyanläggningskostnader för andra inrättningar för allmän hygien än sådana, som avse vattenverk, avloppsverk och renhållningsverk samt för livsmedelshygien (se även sid. 40*).

Kyrkliga ändamål	10 356 547	Gasverk	4 178 297
Folkskola	24 606 915	Elektricitetsverk	23 459 383
Annan undervisning o. d.	13 450 355	Vattenverk	16 320 106
Fattigvård	3 903 999	Avloppsverk	14 066 036
Barnavård	895 731	Renhållningsverk	164 195
Hälsa- och sjukvård	10 038 569	Brandförsvar	1 885 533
Gatu- och parkförvaltning	29 121 708	Fastighetsförvaltning	97 013 774
Hamnförvaltning	13 902 057		
Kommunikationsföretag	1 790 649		Summa 265 153 854

I fråga om de här upptagna utgiftsbeloppen torde få erinras, dels att ifrågavarande utgiftsslag icke äro fullt enhetliga, enär nyanläggningar även omfatta anskaffning av vissa inventarier, dels att uppgifterna ej äro alldeles fullständiga, enär landskommunernas utgifter för nyanläggningar för affärsverk ej alltid ingå. I förhållande till föregående år utvisar slutsumman i tablån en uppgång på nära 34 milj. kr.

De i tablån upptagna beloppen, frånräknat under rubrikerna »kyrkliga ändamål» samt »gatu- och parkförvaltning» upptagna utgifter, men med tillägg av utgifter för aktieteckning, kunna med förut framhållna begräns-

Tab. H. Kommunernas nettoutgifter för olika ändamål år 1945.

Ändamål	Egentliga landskommuner		Köpingar		Städer		Hela riket	
	Kronor	I %	Kronor	I %	Kronor	I %	Kronor	I %
Kyrkliga ändamål	28 936 475	12·7	2 101 220	9·6	25 396 279	5·0	56 493 974	7·4
Folkskola	67 993 787	29·7	3 085 492	14·2	54 351 649	10·6	125 430 928	16·5
Annan undervisning o. d.	4 917 664	2·1	1 775 056	8·1	39 173 217	7·6	45 865 937	6·0
Fattigvård	34 836 015	15·2	1 586 992	7·3	51 548 187	10·1	87 971 194	11·5
Barnavård	6 032 163	2·6	232 089	1·1	15 879 450	3·1	22 143 702	2·9
Hälso- och sjukvård . . .	7 054 143	3·1	374 772	1·7	74 116 569	14·5	81 545 484	10·7
Gatu- och parkförvaltning	—	—	2 081 224	9·6	61 103 985	11·9	63 185 209	8·3
Hamnförvaltning	—	—	— 14 307	—0·1	5 761 643	1·1	5 747 336	0·8
Kommunikationsföretag . .	¹ 1 740 967	0·8	¹ 26 292	0·1	— 7 337 540	—1·4	— 5 570 281	—0·7
Industriella verk	—	—	— 1 006 338	—4·6	— 68 962 810	—13·5	— 69 969 148	—9·2
Allmän hygien	—	—	1 121 831	5·1	30 214 195	5·9	31 336 026	4·1
Brandförsvar	² 4 827 227	2·1	578 432	2·7	15 700 310	3·1	21 105 969	2·8
Fastighetsförvaltning (ej annorstädes redovisad).	—	—	3 388 451	15·5	29 818 449	5·8	33 206 900	4·4
Polis- och åklagarväsen samt fängvård	² 6 341 661	2·8	1 167 060	5·4	42 918 388	8·4	50 427 109	6·6
Folkpensioneringen	24 850 028	10·9	824 910	3·8	31 845 147	6·2	57 520 085	7·5
Räntor och lånekostnader ¹	5 162 719	2·3	1 024 313	4·7	55 874 926	10·9	62 061 958	8·1
Kristidsförvaltning	² 13 286 733	5·8	387 247	1·8	5 377 919	1·1	19 051 899	2·5
Andra ändamål	22 546 933	9·9	3 055 883	14·0	49 360 650	9·6	74 963 466	9·8
Summa	228 526 515	100·0	21 790 619	100·0	512 140 613	100·0	762 457 747	100·0

ningar betraktas såsom ungefärligen motsvarande primärkommunernas utgifter för kapitalökning. Bland tillgångarna inräknas nämligen icke värdet av kyrkor och ecklesiastika boställen samt ej heller värdet av gator och parker varför utgifter för anskaffning av dylika äro att anse som verkliga utgifter. Då utgifterna för aktieteckning uppgingo till 13·4 milj. kr., kunna primärkommunernas utgifter för kapitalökning uppskattas till 239 milj. kr. År 1944 uppgingo motsvarande utgifter till 187 milj. kr.

Kommunernas *avlöningsutgifter* (inräknat utgifter för befattningshavarnas pensionering) omfatta löner o. d. närmast åt den mera fast anställda personalen (även arbetare) men däremot icke åt t. ex. tillfälligt anställda arbetare vid nybyggnader, gatuarbeten m. m., vilka löner äro avsedda att upptagas under »anskaffning av fastighet», »nyanläggningar» o. d. Löneutgifterna uppgingo till sammanlagt 682·4 milj. kr., varav 190·4 milj. kr. i landskommunerna, 12·8 milj. kr. i köpingarna och 479·2 milj. kr. i städerna. I landskommunernas budget år 1945 utgjorde löneutgifterna i förhållande till samtliga utgifter 39·2 %; för städerna var motsvarande relativtal 37·7 %, för köpingarna 30·5 % och för hela riket 38·0 %.

Den föregående redogörelsen avser med undantag för i inledningen nämnd begränsning (sid. 2*) bruttokostnaderna, men det är möjligt att i viss utsträckning framlägga uppgifter även om *nettokostnaderna* för olika förvaltningsgrenar. I dessa ingå icke ränteutgifter och kapitalavbetalningar, var emot nyanskaffningar upptagits såsom verkliga utgifter. I tabellerna 3, 6, I: 2 och I: 8 ha uppförts beloppen av särskilda inkomster (ej skatter) för

¹ Brutto. — ² Brutto efter avdrag av statsbidragen.

olika förvaltningsgrenar. Efter fråndragande av dessa från bruttoutgifterna för motsvarande förvaltningsgren erhållas nettokostnaderna för denna. Ifrågavarande kostnader bestridas alltså med skatte- eller lånemedel eller sådana inkomster, som ej tillfalla bestämd förvaltningsgren (huvudsakligen allmänna statsbidrag), eller ock med disponibla tillgångar. Bland de särskilda inkomsterna för olika förvaltningsgrenar ingå icke de städerna tillfallna tolagsmedlen, vilka inräknats bland de allmänna statsbidragen.

I *tab. H* redovisas nettoutgifterna, i förekommande fall nettointkomsterna, för vissa förvaltningsgrenar med särskiljande tillika av ifrågavarande belopp för landskommuner, köpingar och städer. Härvid är dock att märka, att inom gruppen »andra ändamål», som bl. a. innefattar alla skuldräntor, från bruttoutgifterna måst frånräknas alla sådana inkomster, bl. a. de allmänna statsbidragen, som ej varit bestämt bundna vid någon viss av de angivna förvaltningsgrenarna, varför siffrorna för denna grupp icke äro jämförbara med uppgifterna för de övriga grupperna. Dessa senare kunna däremot i stora drag sägas utmärka, med vilken styrka vederbörande förvaltningsgrenar tynga på primärkommunernas budgeter. Givet är, att härvid de uteslutande tärande förvaltningsgrenarna böra tynga hårdare än de avkomstgivande industriella verken, kommunikationsföretagen m. fl., vilka i normala fall skola giva inkomstöverskott. Detta visar sig också vara förhållandet under år 1945, och överskottet skulle givetvis varit ännu större, om hänsyn tagits till kostnaderna för nyanläggning, vilka ju i regel icke bestridas av driftsöverskottet utan av lånemedel. Härtill återkommer statistiska centralbyrån längre fram (sid. 40*).

I *tab. I* (sid. 34*) har fördelning på antalet invånare (medelfolkmängden) och skattekronor gjorts beträffande såväl bruttoutgifter som nettoutgifter (resp. nettointkomster) för vissa ändamål. Vid fördelning av bruttoutgifterna per invånare erhållas utom i fråga om kyrkliga ändamål och folkskola avsevärt högre belopp för städerna än för landskommunerna, och detta är helt naturligt, även om hänsyn tages endast till det förhållandet, att städerna ha flera och mera omfattande förvaltningsområden än landskommunerna. Beträffande köpingarna utvisa dessa en mellanställning mellan landskommuner och städer, med avvikelse dock för några förvaltningsgrenar, t. ex. fattigvård. Vad nettoutgifterna per invånare beträffar, utvisa köpingarna högre belopp än övriga kommuner beträffande kyrkliga ändamål och fastighetsförvaltning, under det att nettoutgifterna för övriga tärande förvaltningsgrenar med undantag för kristidsförvaltning voro större i städerna än i köpingarna och landskommunerna. Den relativt låga siffran i städerna för fastighetsförvaltning beror på att nämnda förvaltningsgren tillförts betydande inkomster genom fastighetsförsäljningar.

I relation till skattekrontalet gingo siffrorna på grund av städernas relativt större skattekraft delvis i annan riktning. Visserligen lågo siffrorna för såväl samtliga bruttoutgifter som samtliga nettoutgifter högre för städerna än för landskommunerna och köpingarna, men i fråga om detaljsiff-

Tab. I. Kommunernas bruttoutgifter och nettoutgifter för olika ändamål, i kronor, per invånare och skattekrona år 1945.

Ändamål	Bruttoutgifter								Nettoutgifter							
	Per invånare				Per skattekrona				Per invånare				Per skattekrona			
	Egentl. landskomm.	Köpingar	Städer	Hela riket ¹	Egentl. landskomm.	Köpingar	Städer	Hela riket ¹	Egentl. landskomm.	Köpingar	Städer	Hela riket ¹	Egentl. landskomm.	Köpingar	Städer	Hela riket ¹
Kyrkliga ändamål	15·17	12·54	11·57	13·59	1·54	0·77	0·53	0·91	7·65	11·84	9·16	8·50	0·80	0·73	0·42	0·57
Folkskola	54·26	41·94	39·48	47·76	5·53	2·58	1·81	3·18	18·85	17·39	19·61	18·90	1·88	1·07	0·90	1·26
Annan undervisning o. d.	2·35	19·21	22·61	11·26	0·24	1·18	1·03	0·75	1·33	10·01	14·13	6·91	0·14	0·62	0·65	0·46
Fattigvård	21·23	16·63	28·18	24·01	2·16	1·02	1·29	1·60	9·45	8·95	18·59	13·26	0·96	0·55	0·85	0·88
Barnavård	3·50	2·79	8·64	5·63	0·36	0·18	0·39	0·37	1·64	1·31	5·73	3·34	0·17	0·08	0·26	0·22
Hälsa- och sjukvård	2·19	2·47	41·91	18·79	0·22	0·15	1·92	1·25	1·91	2·11	26·74	12·29	0·19	0·13	1·22	0·82
Gatu- och parkförvaltning	—	13·84	35·98	34·65	—	0·85	1·65	1·61	—	11·73	22·04	21·42	—	0·72	1·01	1·00
Hamnförvaltning	—	0·44	12·59	11·86	—	0·03	0·58	0·55	—	-0·08	2·08	1·95	—	-0·00	0·09	0·09
Kommunikationsföretag	0·47	0·15	10·15	4·51	0·05	0·01	0·46	0·30	0·47	0·15	-2·65	-0·84	0·05	0·01	-0·12	-0·06
Industriella verk	—	24·20	68·45	65·78	—	1·49	3·13	3·06	—	-5·67	-24·88	-23·72	—	-0·35	-1·14	-1·10
Allmän hygien	—	19·87	33·81	32·97	—	1·22	1·55	1·53	—	6·32	10·90	10·62	—	0·39	0·50	0·49
Brandförsvaret	1·33	4·04	6·45	3·54	0·13	0·25	0·30	0·24	1·31	3·26	5·66	3·18	0·13	0·20	0·26	0·21
Fastighetsförvaltning (ej annorstädes redovisad)	—	27·57	41·52	40·68	—	1·70	1·90	1·89	—	19·10	10·76	11·26	—	1·18	0·49	0·52
Polis- och åklagarväsen samt fångvård	2·63	6·91	17·73	9·06	0·27	0·43	0·81	0·60	1·72	6·58	15·48	7·60	0·17	0·40	0·71	0·51
Folkpensioneringen	6·76	4·66	11·49	8·68	0·69	0·29	0·53	0·58	6·74	4·65	11·49	8·67	0·69	0·29	0·53	0·58
Räntor och lånekostnader	1·40	5·77	20·15	9·35	0·14	0·36	0·92	0·62	1·40	5·77	20·15	9·35	0·14	0·36	0·92	0·62
Kristidsförvaltning	4·28	7·15	6·20	5·16	0·44	0·44	0·28	0·34	3·61	2·18	1·94	2·87	0·37	0·13	0·09	0·19
Andra ändamål	16·06	25·77	41·07	26·77	1·63	1·59	1·88	1·78	6·12	17·22	17·81	11·30	0·62	1·06	0·81	0·75
Summa	131·63	235·95	457·98	270·76	13·40	14·54	20·96	18·03	62·00	122·82	184·74	114·90	6·81	7·57	8·45	7·65

¹ Beträffande gatu- och parkförvaltning, hamnförvaltning, industriella verk, allmän hygien samt fastighetsförvaltning äro relativtalen beräknade på antalet invånare och skattekronor i endast städer och köpingar.

rona var förhållandet det motsatta beträffande kyrkliga ändamål, folkskola och kristidsförvaltning. Beträffande fattigvård och folkpensionering voro städernas utgifter lägre än landskommunernas men högre än köpingarnas.

Av speciellt intresse äro i annat hänseende tabellens uppgifter om nettoutgifterna i förhållande till antalet skattekronor. För landskommunerna skulle samtliga nettoutgifter enligt tab. I motsvara en utdebitering av 6³¹ kr., för köpingarna 7⁵⁷ kr. samt för städerna 8⁴⁵ kr. Häri ingår dock även vad som belöper på andra skatter än den efter inkomsten utgående allmänna kommunskatten, motsvarande 0³⁵ kr. i landskommunerna, 0²⁶ kr. i köpingarna samt 0²⁷ kr. i städerna. Fråndragas dessa, återstå resp. 5⁹⁶, 7³¹ och 8¹⁸ kr., medan de för året beslutade utdebiteringarna, efter avdrag av statsbidraget till skattelindring, utgjorde resp. 7⁵⁵, 7⁶⁷ och 8⁴⁶ kr. Vid jämförelse mellan ovan anförda tal bör ihågkommas, att de faktiska medelutdebiteringarna äro beräknade med hänsyn till uppkommande restantier o. d., medan de tal, som erhållas genom att sätta nettoutgifterna i relation till antalet skattekronor, icke taga dylik hänsyn, varför det är naturligt, att de förra, såsom här är fallet, ligga högre än de senare. Vidare bero avvikelserna bl. a. därpå, att de kommunala räkenskapssammandragen upptaga även sådana nyanskaffningar och aktieteckningar, som bestridas med lånemedel, såsom vanliga utgifter men å andra sidan icke redovisa amorteringarna bland utgifterna, medan motsatsen äger rum vid debiteringssatsernas bestämmande. Andra omständigheter, som kunna bidra till avvikelser, äro, att vid staternas upprättande tagits i anspråk tillgängliga medel, som emellertid i räkenskapssammandragen ej behandlats såsom inkomst, samt att medel avsatts till ett kommande års behov, vilka avsättningar i räkenskapssammandragen ej komma till synes såsom utgifter. I fråga om en förvaltningsgren kan jämförelse ske mellan de beräknade nettokostnaderna och den beslutade utdebiteringen, i det att tab. I upptager för kyrkliga ändamål en nettokostnad per skattekrona av 0⁵⁷ kr. för samtliga kommuner, medan tab. 6 har siffran 0⁷⁷.

Till belysning av olikheterna inom olika delar av rikets landsbygd meddelas i tab. J (sid. 36*) uppgifter för landskommunerna länsvis om nettoutgifternas storlek i förhållande till såväl antalet skattekronor som folkmängden vid årets början (ej medelfolkmängden som i tab. I) i fråga om såväl samtliga nettoutgifter, som nettoutgifterna för enbart kyrkliga ändamål, resp. folkskola, fattigvård och barnvård. Nettoutgifterna ha framräknats med ledning av uppgifterna i tab. 1 och innehålla därför, i motsats till uppgifterna i tab. I, inga andra av de för flera kommuner gemensamma kassornas samt pastoratskassornas räkenskaper än primärkommunernas tillskott till dessa.

Såväl i ena som i andra hänseendet förete länen sinsemellan betydande olikheter. Vad först storleken av samtliga nettoutgifter i förhållande till antal skattekronor beträffar, var denna högst i de båda genomsnittligen mest skattetyngda länen, nämligen Norrbottens och Västernorrlands län, där dessa utgifter motsvarade resp. 9⁹⁴ och 9⁶⁶ kr. per skattekrona, samt lägst i Malmöhus och Jönköpings län, 4⁸³ resp. 4⁸⁷ kr. per skattekrona.

Tab. J. Landskommunernas nettoutgifter, i kronor, per skattekrona och invånare, länsvis och inom olika kommungrupper, år 1945.

L ä n	Nettoutgifter per skattekrona					Nettoutgifter per invånare				
	Samtliga	Därför				Samtliga	Därför			
		kyrkliga ändamål	folkskola	fattigvård	barnavård		kyrkliga ändamål	folkskola	fattigvård	barnavård
Stockholms län	6.49	0.76	1.71	0.93	0.23	89.96	10.51	23.65	12.89	3.16
Uppsala län	6.46	1.01	1.95	1.01	0.17	70.72	11.03	21.38	11.03	1.91
Södermanlands län	6.18	1.05	1.41	1.52	0.18	67.77	11.49	15.48	16.70	1.94
Östergötlands län	6.62	1.03	1.78	1.22	0.17	63.66	9.89	17.13	11.71	1.68
Jönköpings län	4.87	0.89	1.14	0.57	0.08	43.33	7.88	10.16	5.06	0.68
Kronobergs län	5.51	0.90	1.31	0.72	0.09	41.93	6.85	9.96	5.47	0.67
Kalmar län	6.10	0.99	1.79	0.79	0.17	51.42	8.37	15.12	6.65	1.46
Gotlands län	7.80	1.91	2.71	0.36	0.22	55.69	13.64	19.37	2.61	1.59
Blekinge län	7.67	1.23	1.73	1.32	0.29	54.58	8.78	12.31	9.39	2.06
Kristianstads län	5.46	0.99	1.41	0.58	0.12	48.82	8.84	12.58	5.19	1.06
Malmöhus län	4.83	1.07	1.23	0.50	0.14	60.55	13.36	15.40	6.28	1.79
Hallands län	5.84	1.03	1.82	0.55	0.09	47.35	8.33	14.72	4.50	0.74
Göteborgs o. Bohus län	5.77	0.94	1.32	0.82	0.11	54.91	8.98	12.54	7.79	1.08
Älvsborgs län	5.63	1.09	1.48	0.62	0.10	50.36	9.77	13.23	5.58	0.89
Skaraborgs län	5.31	1.12	1.32	0.60	0.09	46.12	9.69	11.45	5.23	0.75
Värmlands län	6.86	0.73	2.12	1.18	0.19	67.18	7.15	20.78	11.54	1.84
Örebro län	6.29	0.87	1.64	1.13	0.13	67.45	9.28	17.59	12.07	1.44
Västmanlands län	5.78	0.97	1.43	1.05	0.18	62.57	10.51	15.44	11.38	1.93
Kopparbergs län	5.42	0.68	1.36	0.63	0.15	65.06	8.18	16.36	7.55	1.76
Gävleborgs län	6.10	0.76	1.58	1.03	0.24	62.18	7.69	16.12	10.47	2.41
Västernorrlands län	9.66	0.95	2.90	1.89	0.23	83.91	8.24	25.15	16.37	2.00
Jämtlands län	6.79	0.86	2.26	1.00	0.24	63.29	7.99	21.10	9.33	2.26
Västerbottens län	7.56	0.94	2.86	1.07	0.16	62.28	7.71	23.52	8.79	1.29
Norrbottnens län	9.94	0.83	4.84	1.67	0.23	106.31	8.86	51.80	17.82	2.50
Samtliga län	6.44	0.93	1.89	0.96	0.17	63.21	9.13	18.59	9.46	1.64
Därför A-kommuner ¹	6.78	1.22	2.31	0.98	0.19	51.57	9.26	17.54	7.48	1.45
> B- >	6.47	1.01	2.06	0.99	0.18	55.22	8.58	17.61	8.43	1.52
> C- >	6.45	0.86	1.79	0.97	0.15	69.97	9.35	19.44	10.56	1.68
> D- >	6.02	0.62	1.33	0.88	0.14	101.39	10.41	22.38	14.79	2.39

Ifråga om de i tab. J medtagna särskilda förvaltningsgrenarna må nämnas, att kostnaderna för kyrkliga ändamål voro kännbarast i Gotlands län, där de motsvarade 1.91 kr. per skattekrona, medan de voro lägst i Kopparbergs län, 0.68 kr. per skattekrona, där emellertid kyrkliga utgifter i ett par betydande fall finansierats icke med skattemedel utan med avkastning från skogsmedelsfonder.

Att folkskoleväsendet skulle särskilt tynga budgeten i de norrländska länen med deras vidsträckta kommuner, är tämligen självfallet. I de fyra nordligaste länen jämte Gotlands och Värmlands län motsvarade ifrågasvarande nettokostnader mer än 2 kr. per skattekrona. För de båda till socialvården hörande förvaltningsgrenarna, fattigvård och barnavård, hade landskommunerna i Västernorrlands och Norrbottens län de mest tyngande utgifterna, nämligen sammanlagt resp. 2.12 och 1.90 kr. per skattekrona.

¹ Angående A-, B-, C- och D-kommuner se sid. 16*.

Anmärkningsvärt hög siffra föreligger även för Södermanlands län beträffande fattigvården med 1⁵² kr. per skattekrone, vilket emellertid huvudsakligen beror på stora anskaffningskostnader (se tab. 4, kol. 19).

Jämföras uppgifterna i tab. 2 om utdebiteringen per skattekrone med uppgifterna om de totala nettoutgifterna per skattekrone i tab. J, finner man, att de förstnämnda genomgående mer eller mindre överstiga de sistnämnda. De i kommentaren till tab. I påpekade skiljaktigheterna mellan de beslutade utdebiteringarna och de med ledning av uppgifterna i de statistiska räkenskapssammandragen beräknade nettoutgifterna per skattekrone måste givetvis även beaktas, om jämförelser göras mellan uppgifterna i tab. J och tab. 2.

Vad åter nettokostnaderna per invånare beträffar, intogo länen inbördes delvis en annan ordningsföljd än ifråga om nettokostnadernas förhållande till skatteunderlaget. Uppgifterna om nettokostnadernas storlek i förhållande till invånarantalet torde i viss mån ge en bild av den skiftande standard, som kommunerna genomsnittligen hålla i de olika länen. Främst kommo här ifråga om nettokostnaderna för den kommunala förvaltningen i dess helhet landskommunerna i Norrbottens län, för vilka dessa motsvarade 106³¹ kr. per invånare. Närmast följde Stockholms (89⁹⁶ kr.) och Västernorrlands län (83⁹¹ kr.). De lägsta beloppen uppvisade Kronobergs, Jönköpings och Skaraborgs län, där nettoutgifterna motsvarade resp. 41⁹³, 43³³ och 46¹² kr. per invånare.

Beträffande skillnaden länen emellan för de olika förvaltningsgrenarnas nettoutgifter per invånare må endast påpekas, att höga kostnader i en del fall sammanhänga med betydande fastighetsanskaffningar (se tab. 4), vilka starkt variera från år till år.

Av tab. J kan klart utläsas skillnaden i skattekraft samt i viss mån skillnaden i kommunal standard de olika länen emellan. Endast ett par exempel därpå skola nämnas. Sålunda hade landskommunerna i Stockholms län näst Norrbottens län de största totala nettoutgifterna per invånare, medan länet i fråga om höjden av motsvarande kostnader i förhållande till skattekrontalet stannade på sextonde platsen. Nettokostnaderna för folkskolan motsvarade i Stockholms och Blekinge län resp. 1⁷¹ kr. och 1⁷³ kr. per skattekrone, medan de per invånare motsvarade 23⁶⁵ kr. i det förstnämnda, men endast 12³¹ kr. i det sistnämnda länet.

I det avsnitt av berättelsen, vari redogörelse lämnats för utdebiteringen av kommunalutskylder, har framhållits, att kommuner av olika yrkeskarakter, betecknade som resp. A-, B-, C- och D-kommuner, i kommunalskattehänseende förete vissa olikheter med varandra (sid. 16* o. f.). Särskilt påvisades därvid, huru i de rena jordbrukskommunerna, A-kommunerna, det kommunala utdebiteringsbehovet i regel var högre än i övriga kommuner, samt antogs, att detta främst berodde på lägre individuell skattekraft hos befolkningen inom dessa kommuner. I tab. J har för rikets samtliga landskommuner och köpingar en uppdelning efter kommunernas yrkes-

Tab. K. Landskommunerna fördelade efter nettoutgifternas storlek per skattekrona år 1945.

Ändamål	Inga nettoutgifter	Nettoutgifter per skattekrona, kr.											Summa kommuner
		0-01-1-00	1-01-2-00	2-01-3-00	3-01-4-00	4-01-5-00	5-01-6-00	6-01-7-00	7-01-8-00	8-01-9-00	9-01-10-00	över 10-00	
Samtliga nettoutgifter	4	9	11	52	193	449	516	451	297	156	67	127	2 332
Endast kyrkliga ändamål	24	940	1 144	170	28	14	4	2	1	2	2	1	2 332
> folkskola	36	5 431	1 130	423	95	39	16	7	13	6	3	21	2 332
> fattigvård	94	1 477	615	117	20	6	3	—	—	—	—	—	2 332
> barnavård	237	2 084	10	—	1	—	—	—	—	—	—	—	2 332

karaktär även medtagits. Dessa siffror bestyrka tidigare gjorda antaganden. Uppgifterna i tab. J utvisa nämligen, att nettoutgifterna såväl för hela kommunalförvaltningen som för de i tabellen medtagna särskilda förvaltningsgrenarna mestadels förete nedgång från A- till D-kommunerna, om jämförelse sker med skatteunderlaget, men uppgång, om utgifterna sätts i relation till folkmängden.

För de enskilda kommunerna kunna nettoutgifternas storlek påverkas av tillfälliga omständigheter, vilka icke göra sig nämnvärt märkbara, när det är fråga om större enheter, såsom t. ex. länssummor. Särskilt kunna stora inkomst- och utgiftsposter av engångskaraktär, såsom inkomster i form av likvid för försäld fastighet, ersättning jämlikt försäkringsavtal o. d. eller utgifter, vilka i regel finansieras med lånemedel, såsom kostnader för anskaffning av fastighet, nyanläggning för kommunalt affärsföretag m. m., bli orsak till att understundom nettoutgifterna för en viss förvaltningsgren, i undantagsfall även för hela den kommunala förvaltningen, antingen helt försvinna eller nå en opropotionerlig höjd. I fråga om nettoutgifternas förhållande till skattekrontalet har statistiska centralbyrån utfört beräkningar för var och en av landets landskommuner för samma ändamål som redovisats i tab. J. Uppgifter härom lämnas i tab. K. Uppgifterna i kolumnen »inga nettoutgifter» avse antingen sådana fall, då utgifter för förvaltningsgrenen icke förekommit, vilket icke är ovanligt i fråga om barnavården, eller de fall, då nettoutgifterna uppvägs av tillfälligt förekommande större inkomstposter. I sistnämnda fall ha i regel nettoutgifterna för vederbörande förvaltningsgren förvandlats till nettoinkomst. En jämförelse mellan uppgifterna i tab. K och motsvarande riksmedelantal i tab. J utvisar, att uppgifterna för de särskilda kommunerna i betydande utsträckning, vad de separata förvaltningsgrenarna beträffar, äro samlade i närheten av medelvärdet. Mera betydande avvikelser från det sistnämnda äro endast undantagsvis förekommande.

Av intresse kan i detta sammanhang vara att iakttaga förhållandet mellan å ena sidan kommunernas på förut nämnt sätt beräknade totala nettoutgifter, satta i relation till antalet skattekronor, samt å andra sidan det kommunala utdebiteringsbehövet, i förekommande fall efter avdrag för erhållet understöd av skatteutjämningsmedel. För landskommunerna meddelas upp-

Tab. L. Landskommunerna fördelade efter dels nettokostnadernas storlek i förhållande till skatteunderlaget, dels det kommunala utdebiteringsbehovet efter avdrag för erhållna skatteutjämningsmedel år 1945.

Utdebitering av kommunalskatt efter avdrag av erhållt statsbidrag till skattelindring	Inga netto-utgifter	Nettoutgifter per skattekrona, kr.												Summa	
		0-01-1-00	1-01-2-00	2-01-3-00	3-01-4-00	4-01-5-00	5-01-6-00	6-01-7-00	7-01-8-00	8-01-9-00	9-01-10-00	10-01-11-00	11-01-12-00		12-01-
2-01-3-00 kr.	—	—	1	1	1	—	—	—	—	—	—	—	—	—	4
3-01-4-00 >	—	—	1	5	12	13	2	1	—	—	—	—	—	—	34
4-01-5-00 >	1	1	4	12	59	67	21	4	2	—	1	1	—	—	173
5-01-6-00 >	—	3	1	11	67	166	119	27	6	1	1	—	—	3	405
6-01-7-00 >	1	4	1	14	31	122	158	112	30	9	4	2	6	8	502
7-01-8-00 >	—	1	1	7	13	60	128	151	73	26	3	3	3	9	478
8-01-9-00 >	1	—	1	1	6	12	58	87	90	48	17	3	4	7	335
9-01-10-00 >	—	—	—	—	1	5	21	49	65	42	12	11	8	13	227
10-01-11-00 >	1	—	1	1	2	1	8	18	21	18	19	5	2	8	105
11-01-12-00 >	—	—	—	—	—	1	—	2	9	5	8	7	1	10	43
12-01-	—	—	—	—	1	1	1	—	1	7	2	4	2	7	26
Summa	4	9	11	52	193	449	516	451	297	156	67	36	26	65	2332

gifter därom i tab. L, i vilken tabell såväl den kommunala utdebiteringens (nettoutdebiteringens) som de beräknade nettoutgifternas storlek per skattekrona redovisas i enkronasintervall för belopp ej överstigande 12-00 kr. per skattekrona. För de förhållanden, som främst orsaka avvikelser mellan uppgifterna om utdebitering och beräknade nettoutgifter per skattekrona, har i det föregående redogjorts (sid. 35*). Som synes av tab. L, äro ifrågavarande avvikelser understundom mycket betydande. Inom 450 kommuner eller 19,3 % av samtliga kommo dock år 1945 nettoutdebiteringen och nettoutgifterna per skattekrona i samma storleksklass. Så långt av tabellen framgår, tillhörde nettoutdebiteringen i 698 (29,9 %) kommuner storleksklassen närmast över den, i vilken nettoutgifterna föllo, medan densamma i 508 (21,8 %) kommuner tillhörde närmast högre storleksklass. Avvikelsena mellan nettoutdebitering och nettoutgifter kunna även illustreras genom median- och kvartilvärdena för respektive fördelningar. Det undre kvartilvärdet, medianvärdet samt det övre kvartilvärdet utgjorde beträffande nettoutdebiteringen resp. 5-92, 7-10 och 8-46 kr. samt beträffande nettoutgifterna resp. 4-71, 5-88 och 7-23 kr. Som synes motsvaras undre kvartilvärdet och medianvärdet i den förra fördelningen närmast av medianvärdet resp. övre kvartilvärdet i den senare.

Enligt gällande bestämmelser skall, för att en kommun må erhålla understöd av skatteutjämningsmedel, den sammanlagda utdebiteringen till kyrkan, folkskolan, fattigvården och barnvården i regel överstiga 5-50 kr. per skattekrona. En sammanställning över landskommunernas fördelning efter summan av de beräknade nettoutgifterna per skattekrona för ifrågavarande fyra förvaltningsgrenar inom dels understödda, dels icke understödda kommuner meddelas på nästa sida.

	Nettoutgifter för kyrka, folkskola, fattig- och barnavård motsvarande	Understödda kommuner	Icke understödda kommuner	Summa
högst 5·50 kr. per skattekrona		313	1 687	2 000
mer än 5·50 » » »		232	100	332
		Samtliga 545	1 787	2 332

I icke mindre än 313 eller 57·4 % av de understödda 545 kommunerna uppgingo nettoutgifterna för de för erhållande av skatteutjämningsmedel särskilt betydelsefulla fyra förvaltningsgrenarna till lägre belopp än det som regel erforderliga. Emellertid må ihågkommas, att den föreskrivna utdebiteringen, mer än 5·50 kr., även omfattar utskydder för bestridande av räntor och amortering å för nämnda förvaltningsgrenar upptagna lån, vilka kostnader icke ingå i de beräknade nettoutgifterna (samtliga ränteutgifter ingå i tab. I under särskild rubrik, under det att amorteringar å lån ej ingå bland utgifterna utan endast redovisas i specifikationen av lånerörelsen). Några andra uppgifter om fördelningen av landskommunernas skuldsättning efter lånens ändamål än i fråga om de nyupptagna lånen utarbetas icke av statistiska centralbyrån. Statistiken över den årliga upplåningen antyder emellertid, att lånen för kyrkliga ändamål och folkskolan intaga en icke obetydlig del av den kommunala skuldsättningen. Det är därför ingalunda orimligt, att här berörda nettoutgifter i ett tämligen betydande antal understödda kommuner icke överstiga 5·50 kr per skattekrona. Nämnas kan, att ifrågavarande nettoutgifter i 165 av de sistnämnda kommunerna motsvarade mellan 4·51 kr. och 5·50 kr. per skattekrona, medan de i 148 eller 27 % av samtliga understödda kommuner uppgingo till högst 4·50 kr. per skattekrona.

I motsats till de övriga förvaltningsgrenarna äro de kommunala *affärsföretagen* avkomstgivande. Det vore givetvis av intresse att kunna erhålla ytterligare uppgifter, belysande deras driftsresultat. Härför skulle emellertid erfordras kännedom om det i företagen nedlagda kapitalet, varom dock uppgifter saknas i primärmaterialet. Det är därför icke möjligt att sätta vinsten, resp. förlusten å de kommunala affärsföretagen i relation till det i desamma investerade kapitalet.

Under sådana förhållanden återstår endast att, utöver de förut lämnade uppgifterna om nettoutgifter, resp. nettoinkomster för de olika förvaltningsgrenarna, i absoluta tal meddela driftsresultatet, erhållet genom att från utgifterna utesluta kostnaderna för nyanläggningar och draga de sålunda erhållna utgiftsbeloppen från vederbörliga inkomster. I tab. M meddelas för olika slag av affärsföretag de så uträknade driftsresultaten, och anges tillika antalet kommuner och samhällen, som under året haft inkomster eller driftutgifter för företagen i fråga, oavsett om de bland sina tillgångar redovisat anläggningar för resp. ändamål eller ej. För att få en bättre överblick över de kommunala affärsföretagen ha även municipalsamhällena medtagits. Till övriga inrättningar för allmän hygien höra främst badanstalter och tvättinrättningar, till livsmedelshygien höra saluhallar, slakthus och köttbesiktningssbyråer.

Tab. M. Driftsresultatet av städernas, köpingarnas och municipalsamhällets affärsföretag år 1945.

Affärsföretag	Städer		Köpingar		Municipalsamhällen	
	Antal	Vinst eller förlust (-), kr.	Antal	Vinst eller förlust (-), kr.	Antal	Vinst eller förlust (-), kr.
Hamnförvaltning	76	8 136 797	10	18 014	26	50 898
Kommunikationsföretag	45	9 102 937	2	- 1 040	—	—
Industriella verk:						
Gasverk	30	10 087 404	—	—	—	—
Elektricitetsverk	99	85 266 430	31	1 603 465	41	1 124 078
Övriga industriella verk	29	649 529	—	—	—	—
Allmän hygien:						
Vattenverk	119	20 263 934	43	732 088	98	1 153 482
Avloppsverk	104	-8 490 853	44	- 304 394	121	280 375
Renhållningsverk	99	-9 245 305	35	- 69 163	81	- 146 691
Övriga inrättningar för allmän hygien	118	-2 898 143	48	- 141 046	46	51 673
Livsmedelshygien	100	699 472	28	2 317	3	- 3 893
Samtliga	123	113 572 112	59	1 840 241	191	2 509 922

Driftsresultaten för städernas hamnförvaltning ha beräknats på samma sätt som för övriga affärsföretag, och hänsyn har således icke tagits till de belopp av städernas tolagsmedel, som disponerats för hamnarnas räkning.

Av tabellen framgår, att elektricitetsverken äro de affärsföretag, som uppvisa de största vinsterna. Driftsresultaten för de till »allmän hygien» hörande affärsföretagen, med undantag för vattenverken, utvisa i regel förluster till tämligen betydande belopp, vilket synes ådagalägga, att dessa verk icke äro organiserade såsom vanliga affärsföretag.

E. Kommunernas tillgångar. För landskommunernas, köpingarnas och städernas tillgångar vid 1945 års slut redogöres i tab. 6. Samtliga kommuners tillgångar uppgingo vid nämnda tidpunkt till 4 629⁹ milj. kr., varav för städerna 3 720² milj. kr., för köpingarna 73⁴ milj. kr. och för landskommunerna 836³ milj. kr. Under år 1945 har värdet av samtliga kommuners tillgångar stigit med 607⁴ milj. kr., varav 524⁹ milj. kr. i städerna och 82⁵ milj. kr. i landskommunerna och köpingarna tillsammans.

För landskommunernas tillgångar redogöres länsvis i tab. 5, medan i tab. 1 uppgift lämnas för varje landskommun. För de särskilda städernas tillgångar redogöres i tab. I: 4 och I: 6 samt för de särskilda köpingarnas i tab. I: 8.

I tab. 5 och 6 ha tillgångarna uppdelats på fastigheter, varvid dock endast värdet av det totala fastighetsinnehavet angivits, behållning av olika slags fonder enligt lagen om kommunal fondbildning samt övriga tillgångar. För städernas vidkommande har i tab. I: 4 uppdelning skett på fasta och rörliga tillgångar, under det att uppgifter om fonderna återfinnas i tab. I: 5. Beträffande fonderna hänvisas till den redogörelse för desamma, som lämnades i berättelsen för år 1936 (sid. 48*).

Såsom av tab. 6 framgår, utgjorde fastigheterna den mest betydande delen av kommunernas tillgångar. Deras värde uppgick vid 1945 års slut till 61·1 % av samtliga tillgångar för landskommuner, köpingar och städer tillsammans.

Den sammanlagda behållningen av fonder enligt lagen om kommunal fondbildning uppgick vid 1945 års slut till 490·8 milj. kr., varav övervägande delen kom på de borgerliga kommunerna. De kyrkliga kommunernas fonder uppgingo till sammanlagt endast 24·3 milj. kr., varav särskilda fonder 22·3 milj. kr., allmänna fonder 0·5 milj. kr. och tillfälliga fonder 1·5 milj. kr.

I de statistiska räkenskapsammandragen skola även uppgifter lämnas om skogsaccisfonder (vilka äro undantagna från bestämmelserna i lagen om kommunal fondbildning och förvaltas enligt föreskrifterna i lagen om skogsaccis) samt om ännu kvarvarande nybyggnadsfonder för lönebställen enligt äldre ecklesiastika boställsförfattningar. För samtliga kommuner uppgingo skogsaccisfonderna till 19·4 milj. kr., varav 2·1 milj. kr. för kyrkliga kommuner, samt nybyggnadsfonderna till 1·8 milj. kr. Samtliga ifrågavarande fonder finnas nästan uteslutande i landskommunerna. Uppgifterna i räkenskapsammandragen äro dock sannolikt icke alldeles fullständiga beträffande såväl dessa fonder som fonderna enligt lagen om kommunal fondbildning.

I fråga om tillgångarnas fördelning på kyrklig och borgerlig kommun uppgick på landsbygden de kyrkliga kommunernas andel till 13·2 %, medan motsvarande relativtal för städerna utgjorde 1·5 % och för samtliga kommuner 3·8 %. Även om härvid icke får förbises, att folkskoleväsendet i 93 % av städerna var förlagt under den borgerliga kommunen, medan detta var fallet endast beträffande 69 % av landskommunerna och köpingarna, är likväl olikheten mellan landsbygd och städer i avseende på betydelsen i finansiellt hänseende av kyrklig och borgerlig kommun framträdande.

Beträffande städernas tillgångar år 1945 må förutom de i tabellerna och de ovan lämnade uppgifterna ytterligare några siffror nämnas. De i tab. I: 4 uppgivna fasta tillgångarna, 2 723·2 milj. kr., fördelade sig å fastigheter med 2 291·7 milj. kr., inventarier 129·1 milj. kr., aktier och andelar 91·8 milj. kr. samt andra fasta tillgångar 210·6 milj. kr. Städernas fondkapital utgjorde 416·1 milj. kr. enligt tab. I: 5. Härav kom på de borgerliga kommunerna 409·1 milj. kr., vilket belopp fördelade sig å olika slags fonder enligt nedanstående sammanställning (i milj. kr.).

Särskilda fonder; driftfonder:	Tillfälliga fonder (kapitalfonder):
Pensionsfond 127·6	Försäljningsmedelsfond 49·8
Försäkringsfond 10·7	Låneöverskottsfond 8·9
Annan särskild driftfond 51·4	Andra tillfälliga fonder 10·4
Särskilda fonder; kapitalfonder:	Skogsaccisfond 0·2
Förnyelsefond 24·3	Andra fonder 22·1
Kassaörlagsfond 13·2	Summa fonder 409·1
Annan särskild kapitalfond 62·4	därav: anbragta fondmedel 161·4
Allmän fond (driftfond) 27·8	nyttjade fondmedel 247·7

Med anbragta fondmedel avses fondkapital som placerats i banktillgodohavanden, obligationer o. d., under det att nyttjade fondmedel utgöras av

lån ur egna fonder. Avsättningar till fonder i städerna under år 1945 uppgingo, såsom av tab. I: 5 framgår, till 84.6 milj. kr. och uttag därifrån till 33.3 milj. kr.

Såsom förut nämnts uppgick ökningen av städernas tillgångar under år 1945 till icke mindre än c:a 525 milj. kr. Härav kommer på fastigheter 277 milj. kr., fonder 86 milj. kr. och övriga tillgångar 162 milj. kr. Av den totala ökningen hänför sig icke mindre än 376 milj. kr. på Stockholms stad. Emellertid bör det påpekas, att det nya räkenskapssammandraget för städerna med all sannolikhet givit upphov till att tillgångar, som förut ej redovisats, nu medtagits, varför 1945 års siffror ej äro fullt jämförbara med året dessförinnan. Sålunda motsvaras exempelvis fondkapitalets ökning å 86 milj. kr. endast av en nettoavsättning på omkring 51 milj. kr.

Vid jämförelse olika kommuner emellan i fråga om redovisade tillgångsbelopp bör bemärkas, att desamma naturligtvis äro beroende av kommunernas olika praxis vid värderingen av sina tillgångar. Allmänna grunder för avskrivning torde ofta saknas och där sådana finnas äro de mycket varierande för olika kommuner. Detsamma torde även gälla värdet å fastigheter och inventarier inom andra kommunala förvaltningsområden, liksom ock växlande grunder för värderingen säkerligen tillämpas jämväl på andra slag av tillgångar.

Bland tillgångarna ingå ej kyrkorna. Dessas värde uppgår enligt i primärmaterialiet lämnade uppgifter till sammanlagt 393.5 milj. kr., varav på landsbygden 292.3 milj. kr. och i städerna 101.2 milj. kr.

F. Kommunernas lånerörelse och skulder. För landskommunernas, köpingarnas och städernas lånerörelse under år 1945 samt skulder vid räkenskapsårets slut redogöres i tab. 6. Vid den statistiska bearbetningen ha en del lån måst redovisas såsom under året upptagna, ehuru de upptagits tidigare men ej förut varit redovisade i räkenskapssammandragen. Vidare må anmärkas, att bland skulderna torde mot givna föreskrifter understundom ha inräknats belopp, som endast ur bokföringsteknisk synpunkt äro att anse såsom skulder. Vad åter angår i kommunräkenskaperna tilläventyrs intagna och såsom skulder redovisade donationsmedel, ha dessa samtidigt sin motsvarighet bland tillgångarna, varför nettobehållningen icke röner något inflytande av denna avvikelse från reglerna för räkenskapssammandragens avfattande. För enbart landskommunerna finnes motsvarande redovisning av lånerörelsen och skulderna länsvis i tab. 5, för köpingarna lämnas uppgifter i tab. I: 8 samt för städerna i tab. I: 4 och I: 6. Så långt utrymmet tillåtit, har fördelning på den kyrkliga och den borgerliga kommunen därvid verkställts. För varje landskommun lämnas i tab. 1 uppgift om skuldernas storlek vid 1945 års slut.

Samtliga kommuners skulder uppgingo vid 1945 års slut till 1 905.1 milj. kr., varav 185.9 milj. kr. belöpte på landskommunerna, 32.0 milj. kr. på köpingarna samt 1 687.2 milj. kr. på städerna. I jämförelse med förhållandet vid 1944 års slut voro landskommunernas och köpingarnas skulder tillsam-

mans praktiskt taget oförändrade, medan städernas minskats med 22.2 milj. kr.

I fråga om fördelningen av skulderna mellan kyrklig och borgerlig kommun befinnes, att på landsbygden 19.4 % av samtliga skulder belastade de kyrkliga kommunerna, medan motsvarande relativt för städerna utgjorde 1.6 % och för samtliga kommuner 3.7 %. Liksom beträffande utgifterna och tillgångarna framgår även här, att de kyrkliga kommunerna äro av större betydelse på landsbygden än i städerna.

Skulderna ha uppdelats i »låneskulder» och »andra skulder». De förstnämnda utgöras av obligationslån, andra med Kungl. Maj:ts tillstånd upptagna lån (tillsammans utgörande s. k. fonderade lån) samt utan Kungl. Maj:ts tillstånd upptagna egentliga lån.

För samtliga kommuner utgjorde låneskulderna 82.1 % av summa skulder. I landskommunerna uppgick ifrågavarande procenttal till 93.5 %, i köpingarna till 87.4 % samt i städerna till 80.7 %. Härav framgår, att »andra skulder», vilka utgöras av skulder, som påkallas av bokföringssättet (t. ex. då bokföring per kassa ej tillämpas), bankkulder å checkräkning, inteckningslån, förskott av kassaförvaltare m. m., ha större betydelse för städerna än för landskommunerna och köpingarna.

Låneskulderna för rikets samtliga kommuner ha under år 1945 ökat med 62.0 milj. kr. (skillnaden mellan under året upptagna lån och under året gjorda avbetalningar). Städernas låneskulder ha ökat med 59.4 milj. kr., landskommunernas och köpingarnas med 2.6 milj. kr.

Av det lånebelopp, som under år 1945 upptagits av samtliga kommuner, 173.2 milj. kr., kommo 3.4 % eller 5.9 milj. kr. på konverteringslån. Det verkliga lånebehovet, erhållet genom frånräknande av sistnämnda belopp, skulle således utgöra 167.3 milj. kr. och fördelar sig i absoluta och relativa tal på olika ändamål, såsom av nedanstående sammanställning framgår.

	Egentl. landskommuner		Köpingar		Städer	
	Kronor	%	Kronor	%	Kronor	%
Kyrkliga ändamål	3 308 587	16.5	50 000	1.5	794 960	0.6
Folkskola	6 910 816	34.5	171 000	5.1	12 065 767	8.4
Annan undervisning	585 000	2.9	628 025	18.8	7 655 600	5.3
Socialvård	564 575	2.8	—	—	1 857 854	1.3
Hälso- och sjukvård	2 224 400	11.1	—	—	5 807 938	4.0
Gatu- och parkförvaltning	—	—	13 747	0.4	14 314 026	9.9
Hamnförvaltning	—	—	—	—	5 392 554	3.8
Industriella verk	—	—	144 233	4.3	28 057 864	19.5
Allmän hygien	—	—	268 795	8.1	19 642 496	13.6
Fastighetsförvaltning	—	—	1 509 516	45.2	28 669 585	19.9
Övriga ändamål	—	—	551 890	16.6	19 702 106	13.7
Summa	20 044 227	100.0	3 337 206	100.0	143 960 750	100.0

Gruppen »övriga ändamål» omfattar hos landskommunerna anskaffning av förvaltningsbyggnader (kommunalhus o. d.), anläggning av vatten- och avloppsledningar m. m. samt löpande utgifter, hos städerna och köpingarna huvudsakligen lån för löpande utgifter, kassaförlag, aktieteckning m. m.

Skulderna vid 1945 års slut utgjorde för landskommunerna och köpingarna 24.0 % av tillgångarna, för städerna 45.4 % och för samtliga kommuner 41.1 %. Även i detta fall kan olikhet konstateras mellan de kyrkliga och borgerliga kommunerna. Skuldprocenten uppgick nämligen på landsbygden till 35.2 % för de kyrkliga och 22.2 % för de borgerliga kommunerna, i städerna till resp. 49.2 % och 45.3 % och för samtliga kommuner till resp. 39.7 % och 41.2 %.

G. Pastoratskassornas räkenskaper. Pastoratskassorna (prästlöne-, lönebo-ställs- och prästgårdsbyggnadskassorna) omfatta samtliga räkenskaper enligt lagen om prästerskapets avlöning den 9 december 1910 samt ecklesiastik boställsordning den 30 augusti 1932 jämte följdförfattningar. Angående primärmaterial för statistiken över pastoratskassornas finanser samt redovisningen av nämnda kassors räkenskaper har utförlig redogörelse lämnats i berättelsen för år 1933 (sid. 53* o. f.), varför hänvisas till denna. I tab. 7 lämnas redogörelse för pastoratskassornas räkenskaper i sammandrag.

De nyreglerade pastoratens antal uppgick vid 1945 års slut till 1 370 eller samma antal, som vid slutet av år 1944. Från och med 1945 års ingång försvann ett pastorat och tillkom ett.

Antalet redovisade pastoratskassor uppgick till 1 339. Den bristande överensstämmelsen mellan antalet pastorat och antalet pastoratskassor beror på att i en del fall (13) även sådana kassor medtagits, som ej omfatta ett helt pastorat, huvudsakligen prästgårdsbyggnadskassor gemensamma för församlingar, vilka en gång bildat ett eget pastorat men som genom ändring i den ecklesiastiska indelningen kommit att ingå i andra pastorat. I vissa städer ha två eller flera pastorat gemensam förvaltning och således även gemensamma pastoratskassor. Så var fallet med pastoraten i Eskilstuna (till antalet 2), Norrköping (6), Jönköping (2), Hälsingborg (3), Göteborg (13), Borås (2) och Gävle (2) samt 7 av pastoraten i Malmö stads 8 församlingar. I Stockholms stad omhänderhas de för stadens 19 territoriella pastorat gemensamma angelägenheterna av en särskild myndighet, de s. k. församlingsdelegerade. Därutöver ha 3 av stadens pastorat lämnat särskilda uppgifter. För det enda pastorat, som ej beröres av 1910 års prästlönerregleringslag och som enligt § 1 i nämnda lag är undantaget från lagens tillämpning, nämligen Karlsborgs pastorat i Skaraborgs län, ha inga pastoratskassor redovisats.

Angående medel till prästerskapets avlöning, kyrkofonden tillkommande överskottsmedel samt pastoratens indelning i överskottspastorat, självförsörjande pastorat och egentliga tillskottspastorat, hänvisas till den å sid. 57* i berättelsen för år 1936 intagna redogörelsen.

Av hela antalet pastorat voro år 1945 73 (5.3 %) överskottspastorat, 337 (24.6 %) självförsörjande samt 960 (70.1 %) tillskottspastorat. Samtliga överskottspastorat bestå endast av landsförsamlingar, medan av de självförsörjande pastoraten 159 helt eller delvis bestå av stadsförsamlingar.

Pastoratskassornas inkomster och utgifter uppgingo, såsom av tab. 7 framgår, år 1945 till resp. 52.2 milj. kr. och 48.4 milj. kr. För hela riket utgjorde år 1945 utskylderna den viktigaste inkomstkällan med 55.1 % av samtliga inkomster. Därefter kommo avkastning av prästlönetillgångar med 33.9 %, statsbidrag med 9.1 % samt övriga inkomster med 1.9 %.

För utdebitering av församlingsavgifter år 1945 fastställde Kungl. Maj:t det därför erforderliga öretalet till maximibeloppet, 20 öre per skattekrona.

Avkastningen av prästlönetillgångarna uppgick till sammanlagt 17.7 milj. kr. Härav utgjorde (skogs) försäljningsmedel 67.3 %, hyror och arrenden 28.6 % samt räntor å prästlönefonder 4.1 %.

Av statsbidragen utgjorde praktiskt taget hela beloppet eller 98.6 % tillskott från kyrkofonden för prästlönekostnader jämte återbäring av tidigare till kyrkofonden inlevererade överskottsmedel. Övriga statsbidrag ha huvudsakligen erhållits för prästgårdsbyggen. Sådana kyrkofondsmedel, vilka tillställas vederbörande befattningshavare direkt från kyrkofonden (stiftsnämnden), såsom ålderstillägg till kyrkoherdar och komministrar, dyrtidstillägg samt skjutsersättning och tillfälliga resanslag, ingå ej i pastoratskassornas inkomster och utgifter.

Av pastoratskassornas utgifter utgjorde avlöningar till prästerskapet den mest betydande utgiftsgruppen med 40.8 % av samtliga utgifter.

Kostnaderna för fastigheter och inventarier, som för hela riket uppgingo till 8.9 milj. kr. eller 18.4 % av samtliga utgifter, avse pastoratens kostnader för anskaffning och underhåll av prästgårdar och löneboställen jämte sådana därtill hörande inventarier, som äro pastoratens egendom.

Till kyrkofonden inlevererade medel utgjordes till övervägande delen (94.9 %) av allmän kyrkoavgift samt återstoden av överskottsmedel från tidigare räkenskapsår, återbärningar till följd av ändrad normaluppskattning o. d. Den allmänna kyrkoavgiften, som föreskrivits i 1932 års kyrkofondslag, har tillkommit i skatteutjämningsssyfte och är avsedd att gälla kyrkofondens utgifter för pastoratens gemensamma ändamål. Avgiften skall erläggas av varje pastorat i förhållande till antalet skattekronor och med samma belopp för skattekrona i samtliga pastorat. Kyrkoavgiftens grundbelopp är fastställt till 15 öre för skattekrona; huru stor del av grundbeloppet, som skall utgå för visst år, bestämmas av Kungl. Maj:t. För år 1945 fastställdes avgiften att utgå med 10 öre per skattekrona.

Pastoratskassornas tillgångar uppgingo vid 1945 års slut till 23.6 milj. kr. Bland tillgångarna ingingo nybyggnadsfonder för löneboställen med 1.8 milj. kr., fonder enligt lagen om kommunal fondbildning med 1.3 milj. kr. samt skogsaccisfonder med 0.04 milj. kr.

De ecklesiastika boställena (prästgårdarna och löneboställena) samt prästlönefonderna (fonderade försäljnings- och expropriationsmedel o. d., vilkas avkastning enligt för pastoratet gällande löneresolution skall användas för avlöning av prästerskapet) skola icke redovisas såsom tillgångar för pastoraten. Deras värden resp. behållningar skola dock angivas i de statistiska primäruppgifterna. För riket i dess helhet uppgick prästgårdarnas värde år

1945 till 56.7 milj. kr. samt lönebostälernas till 162.0 milj. kr. Prästlönefondernas behållning uppgick vid nämnda års slut till 27.5 milj. kr.

Pastoratskassornas skulder uppgingo vid slutet av år 1945 till 28.4 milj. kr., varav låneskulder (se sid. 44*) utgjorde 27.7 milj. kr.

H. Andra gemensamma räkenskaper. I tab. 8 lämnas vissa uppgifter länsvis beträffande bl. a. för två eller flera kommuner gemensamma räkenskaper (utom pastoratskassornas). Antalet dylika räkenskaper har under år 1945 stigit till 1 378 från 1 291 år 1944. Antalet för borgerliga kommuner gemensamma räkenskaper utgjorde 1 043 mot 961 år 1944. Kassornas antal var emellertid större, än vad dessa siffror angiva, enär åtskilliga avgivna räkenskapssammandrag, såväl borgerliga som kyrkliga, omfatta mer än en kassa. Av 1945 års gemensamma räkenskaper avse 335 räkenskaper gemensamma för kyrkliga kommuner. Till omfattningen mera betydande bland de sistnämnda kassorna äro de, som avse samtliga kyrkoräkenskaper. Dylika förekomma framförallt i de fall, då en församling består av mer än en kommun, vilket ofta är förhållandet med en köping och den landskommun, ur vilken köpingen utbrutits, men vilket även eljest kan vara fallet i fråga om såväl stad och landskommun (eller landskommuner) som enbart landskommuner, vidare även i de fall, då två eller flera församlingar visserligen sammanfalla med (eller utgöra del av) motsvarande kommuner men ändock ha alla kyrkoräkenskaper gemensamma.

De räkenskaper, som avse folkskola, uppgingo till 79 och voro således betydligt färre till antalet än de, som gälla kyrkliga ändamål. Då de i allmänhet avse hela folkskoleväsendet inom två eller flera till ett skoldistrikt sammanslagna kommuner, äro de avsevärt mer omfattande än de sistnämnda, vilket i tab. 8 får sitt uttryck däri, att samtliga utgifter för folkskolan uppgå till större belopp än utgifterna för kyrkliga ändamål. I 8 fall sortera dessa skolor under de borgerliga kommunerna.

I utgiftsrubriken »annan undervisning o. d.» i tab. 8 ingå utgifter för såväl kyrkliga som borgerliga kommuner; de förra omfatta utgifter för högre folkskolor och kommunala mellanskolor (i tillsammans 4 fall) samt bibliotek, de senare utgifter för högre folkskola, kommunal mellanskola samt för yrkes- och lärlingsskola (i tillsammans 3 fall). De övriga för borgerliga kommuner gemensamma räkenskaperna återfinnas på utgiftssidan under rubrikerna fattigvård, barnavård, hälso- och sjukvård samt andra förvaltningsgrenar. Räkenskaper för fattigvård, oftast för i kommunalförbund enligt lagen den 13 juni 1919, redovisas i 201 fall, för barnavård i 7 fall, för hälso- och sjukvård i 22 fall samt för andra förvaltningsgrenar i 815 fall, nämligen i 3 fall vattenledningsverk, 1 badhus, 1 annat affärsföretag, 37 brandväsen, 4 fastighetsförvaltning, 287 polisväsen, 416 kristidsåtgärder (kommunala kristidsförbund), 7 byggnadsverksamhet (därav 6 för hållande av distriktsarkitekt), 1 lån för aktieteckning, 1 lån för annat ändamål, 55 social hemhjälpverksamhet, 1 civilförsvar samt 1 annan förvaltning.

Att antalet här nämnda »fall» överstiger i tab. 8 uppgivet antal räkenskaper för de borgerliga kommunerna, beror på det nyss omnämnda förhållandet, att de avgivna räkenskapssammandragen stundom omfatta mer än en kassa.

II. Municipalsamhällellens finanser.

Genomförandet av det nya formuläret till räkenskapssammandrag (form. 3) för städer och köpingar har delvis även berört municipalsamhällena, enär jämlikt Kungl. Maj:ts beslut ifrågavarande formulär efter statistiska centralbyråns beprövande även skall användas av municipalsamhällena. Enligt centralbyråns beslut skola i regel endast de större municipalsamhällena (med mer än 2 500 inv.) begagna det nya formuläret, medan de mindre fortfarande skola uppgöra sammandrag å det gamla stadsformuläret (form. 3 a), vilket skall för detta ändamål provisoriskt begagnas. Bearbetningen och redovisningen ha emellertid, liksom i fråga om primärkommunerna, helt måst följa det minst detaljerade formuläret, varför de i berättelsens första del intagna tabellerna över municipalsamhällellens finanser äro oförändrade från föregående år.

I tab. I: 10 lämnas vissa uppgifter för varje särskilt municipalsamhälle, under det att i tab. I: 11 mer specificerade uppgifter meddelas för samtliga samhällena. Redogörelsen omfattar emellertid endast de municipalsamhällena, som ha egna finanser, varför antalet här redovisade samhällena ej överensstämmer med hela antalet befintliga. Vid jämförelse mellan siffror för olika år bör hänsyn dessutom tagas därtill, att omsättningen inom denna kategori är jämförelsevis livlig, såväl genom nybildning som genom upphörande av samhällena, det senare vanligen genom förändring till köping eller inkorporering med stad. Vid ingången av år 1945 utgingo 3 municipalsamhällena, nämligen *Alvesta* i Kronobergs län och *Klippan* i Kristianstads län i samband med bildandet av Alvesta och Klippans köpingar samt *Älsborg* i Göteborgs och Bohus län i samband med Västra Frölunda kommuns inkorporering med Göteborgs stad. (Dessutom upplöstes även *Drottningholms* municipalsamhälle i Stockholms län, vilket emellertid ej varit organiserat som sådant. Då nämnda samhälle ej haft egna finanser att redovisa, har det ej heller kunnat ingå i den kommunala finansstatistiken.) Då två nya municipalsamhällena ha tillkommit, nämligen *Hällabrottet* och *Vretstorp* i Örebro län, nedgick antalet redovisade municipalsamhällena med ett från 232 år 1944 till 231 år 1945.

Antalet skattekronor uppgick år 1945 enligt tab. 1: 11 till 4,3 milj. Med hänsyn till skattekrontalets storlek fördela sig municipalsamhällena sålunda.

primäruppgifterna. För riket i dess helhet uppgick prästgårdarnas värde år

Antal skattekronor	Antal samhällen	Antal skattekronor	Antal samhällen
Högst 1 000	—	7 500—10 000	28
1 000—1 500	4	10 000—15 000	42
1 500—2 000	9	15 000—25 000	49
2 000—2 500	1	25 000—50 000	37
2 500—3 500	3	Över 50 000	11
3 500—5 000	20		
5 000—7 500	27		Summa 231

Huru samhällena med avseende på *utdebiteringen per skattekrona* gruppera sig kring den i tab. I: 10 och I: 11 angivna medelutdebiteringen, 1 kr. 47 öre, framgår av följande sammanställning.

Utdebitering, kr.	Antal samhällen	Utdebitering, kr.	Antal samhällen	Utdebitering, kr.	Antal samhällen
0	4	0·76—1·00	42	2·51—3·00	5
0·01—0·25	1	1·01—1·50	82	3·01—4·00	3
0·26—0·50	10	1·51—2·00	54		
0·51—0·75	17	2·01—2·50	13		
				Summa 231	

Resultatet av *uppbörden* av de egentliga municipalutskylderna, mätt på samma sätt som för primärkommunerna (se sid. 23*), utvisar, att relativtalet för avskrivningarna utgjorde 2·7 % samt relativtalet i fråga om de vid årets slut utestående restantierna 16·0 %. Motsvarande tal år 1944 voro 2·5 % och 17·5 %.

I fråga om skattesatsen för hundskatt lämnas uppgifter i efterföljande tablå, där antalet samhällen fördelats efter hundskattens storlek.

Hundskatt, kr.	Antal samhällen	Hundskatt, kr.	Antal samhällen
5	4	25	22
10	56	30	19
15	70	40	1
20	45		
			Summa 217

Skillnaden mellan antalet eljest redovisade samhällen (231) och det ovan upptagna (217) utgöres dels av de samhällen, som sakna hundar och med anledning därav icke bestämt skattesats, dels av sådana samhällen, som ännu icke hunnit fatta beslut om upptagande för samhällets räkning av hundskatt eller av annan orsak låtit moderkommunerna uppbära hundskatten och använda densamma för egen räkning.

Skatterna, som utom de egentliga municipalutskylderna bestå av nöjeskatt, hundskatt och artistskatt (den sistnämnda uppgående till sammanlagt endast 281 kr.), utgjorde 40·1 % av municipalsamhällellens *inkomster*. Bland de egentliga municipalutskylderna ha endast inräknats de av de skattskyldiga erlagda utskylderna, men däremot icke av statsmedel erhållna bidrag till skattelindring. Förutom dessa bidrag ha municipalsamhällena erhållit statsbidrag till polisväsendet, till nyanläggningar av vatten- och avloppsledning m. m. Statsbidrag till skattelindring ha kommit 35 municipal-samhällen till del, vilka samtliga, såsom av tab. I: 10 framgår, redovisat

bidragen såsom inkomst i sina räkenskapssammandrag. För 14 av dessa samhällen motsvarade skattelindringsbidraget högst 25 öre per skattekrona, för 9 mellan 25 och 50 öre, för 7 mellan 50 och 75 öre samt för 5 mellan 75 öre och 1 kr. per skattekrona. Avgifter och ersättningar, som utgöra 41,2 % av samtliga inkomster, härröra huvudsakligen från de affärsdrivande verken. Bland övriga inkomster är huvudparten bidrag av landsting och kommuner samt gåvor o. d. (1,0 milj. kr.). Av de särskilda inkomsterna för olika förvaltningsgrenar kommer största delen på elektricitetsverken.

Utgifterna redovisas i tab. I: 11 fullständigt fördelade efter förvaltningsgrenar, varjämte de mest betydande ytterligare specificerats. Utgifterna för undervisning o. d. avse anslag till idrott m. m. I fråga om fördelningen av utgifterna efter deras art meddelas följande översikt av utgifterna, i kronor, för nyanläggningar resp. anskaffningar av fastighet samt för avlöningar och pensioner inom olika förvaltningsgrenar.

	Nyanläggningar o. d.	Avlöningar o. d.		Nyanläggningar o. d.	Avlöningar o. d.
Hälsa- och sjukvård	64 739	196 102	Andra affärsföretag	130 337	185 090
Gator, vägar, planteringar, avloppsledningar	2 190 377	431 063	Brandväsen	72 160	428 311
Hamnar, kanaler och slussar	49 367	14 949	Allmän fastighetsförvaltning	1 360 613	22 812
Renhållningsverk	9 750	214 747	Polisväsen	—	98 588
Vattenledningsverk	1 189 619	277 864	Övriga förvaltningskostnader	—	644 017
Elektricitetsverk	493 757	394 484	Summa	5 560 719	2 908 027

Mest betydande ha således de av samhällenas utgifter för nyanläggningar varit, som avse gatuväsendet. Om från summabeloppet nyanläggningar o. d. dragas dylika för gator, vägar, planteringar och avloppsledningar, kan det sålunda erhållna beloppet 3,4 milj. kr., jämte samhällenas utgifter för aktieteckning, 0,1 milj. kr., tjäna som uppgift å samhällenas utgifter för kapitalökning, vilka således år 1945 skulle ha uppgått till sammanlagt 3,5 milj. kr.

Municipalsamhällenas *nettoutgifter* för olika förvaltningsgrenar, beräknade på samma sätt som för primärkommunerna (se sid. 32* o. f.), utgjorde i kronor.

Undervisning o. d.	62 014	Brandväsen	693 584
Hälsa- och sjukvård	272 022	Allmän fastighetsförvaltning	515 972
Gator, vägar, planteringar, avloppsledningar	3 468 625	Polisväsen	98 330
Affärsföretag	-356 717	Andra ändamål	1 547 811
		Summa	6 296 641

Av de utgifter, vilka huvudsakligen skola bestridas med per skattekrona utdebiterade medel, voro år 1945 kostnaderna för gator, vägar, planteringar och avloppsledningar de ojämförligen mest betungande.

Efter avdrag av de särskilda skatterna skulle samtliga nettoutgifter i förhållande till skattekrontalet enligt 1944 års taxering motsvara en medelutdebitering per skattekrona av 1,21 kr. mot 1,41 kr. enligt staterna, sedan statsbidrag till skattelindring — motsvarande i genomsnitt 6 öre per skattekrona — frånräknats. Differensen mellan dessa siffror torde huvudsakligen för-

klaras av att under år 1945 influtna skatter i betydande utsträckning ej tagits i anspråk under samma år utan fonderats eller reserverats till ett följande år.

Beträffande affärsföretagens driftsresultat hänvisas till redogörelsen för primärkommunernas utgifter (tab. M, sid. 41*).

Av municipalsamhällellens *tillgångar* utgjorde fastigheterna de största värdena, 59·4 % av samtliga tillgångar. Fonder enligt lagen om kommunal fondbildning ha i räkenskapsammandragen redovisats med ett sammanlagt belopp av 2·8 milj. kr., varav särskilda fonder utgöra huvudparten med 2·1 milj. kr.

De under året *upptagna lånen* uppgingo till sammanlagt 2·2 milj. kr. För konvertering av äldre lån ha lån upptagits till ett belopp av 0·3 milj. kr. Frånräknas detta, fördelar sig återstoden, 1·9 milj. kr., med 0·8 milj. kr. på affärsföretag, 0·6 milj. kr. på gator, vägar, planteringar och avloppsledning, 0·5 milj. kr. på allmän fastighetsförvaltning (samt 0·04 milj. kr. på andra ändamål). Under året gjorda amorteringar understiga under året upptagna lån med 0·2 milj. kr.

Skulderna uppgingo till 53·2 % av tillgångarna. Större delen (93·8 % av samtliga skulder) utgjordes av med eller utan Kungl. Maj:ts tillstånd upptagna egentliga lån. De som »andra skulder» betecknade bestå av skulder å checkräkning, in-teckningslån samt förskott o. d.

III. Landstingens finanser.

Såsom i inledningen meddelats, har fr. o. m. år 1945 ett nytt formulär till räkenskapsammandrag för landsting tagits i bruk, vilket i huvudsakliga delar ansluter sig till det nya formuläret för städer och köpingar. För den närmare redogörelsen för landstingsformuläret hänvisas till textavdelningen i denna berättelses första del. De i denna första del intagna tabellerna över landstingens räkenskaper, tabellerna I: 12—I: 16, ha i anslutning till det nya formuläret på vissa punkter betydligt utvidgats och lämna en mera detaljerad redovisning än tidigare.

I landsting ingå icke städerna Stockholm, Göteborg, Malmö, Norrköping, Hälsingborg och Gävle, utan de uppgifter, som eljest åligga landstingen, tillkomma dessa städer direkt. De för enbart landsting eller för landsting och stad gemensamma räkenskaperna ha intagits i tab. I: 13—16 under rubriken »gemens. anstalter». Av de 18 gemensamma anstalterna, av vilka 3 äro inrättade enligt kommunalförbundslagen, äro 3 lasarett, 3 tuberkulossjukhus, 1 epidemisjukhus, 5 sinnesslöanstalter, 1 yrkesskola samt 5 arbetshem. De gemensamma räkenskaperna beröra 18 landsting samt alla de 6 städer, som icke deltaga i landsting. Malmöhus läns landsting har del i ej mindre än 5 dylika anstalter.

I tab. I: 12 lämnas uppgifter om *utdebiteringen* av utskylder till landstingen. De i tabellen lämnade uppgifterna om antalet skattekronor ha icke med-

delats i de avgivna räkenskapsammandragen utan ha erhållits ur de av de dåvarande kronouppbördsmyndigheterna upprättade debiteringslängderna. I de fall, då utdebitering av landstingsskatt av någon anledning (numera endast beträffande epidemisjukvård och lån för järnvägsändamål) varit olika i olika delar av landstingsområdet, anges i tabellen ett beräknat medeltal, medan i anmärkningar redogöres för den faktiska utdebiteringens belopp. Samtliga uppgifter angående utdebiteringen avse de under samma år av landstingen beslutade och jämlikt länsstyrelsernas redovisningar utdebiterade utskylderna.

Uppbörden av den år 1945 beslutade landstingsskatten var fördelad på två terminer, den ena i slutet av året före räkenskapsåret och den andra på våren sistnämnda år. Landstingsskatten var dock ej lika fördelad på bägge uppbörderna, enär författningen dels skattskyldig hade rätt att inbetala hela skatten vid första uppbörden, dels skatten skulle i sin helhet inbetalas vid första uppbörden, då den understeg ett visst belopp. Av den enligt beslut år 1945 utdebiterade landstingsskatten balanserades 41.1 % till andra uppbördsstämman. De olägenheter, som kunde uppkomma därigenom, att tiden för uppbörden av utskylderna delvis inträffade före det räkenskapsår, för vilket utdebiteringen rätteligen verkställdes, och sålunda ej sammanföll med uppbörden av kommunalutskylder å samma inkomst, reducerades till att i landstingens tillgångar vid ett års slut komma att ingå för nästföljande års behov avsedda skattemedel. För övrigt skulle enligt 51 § landstingslagen »till länsstyrelsen inflytande landstingsmedel ofördröjligen utanordnas till landstingets förvaltningsutskott», varför landstingen finge anses ha dispositionsrätt över de influtna skatterna omedelbart efter uppbörden.

Såsom av tab. I: 12 framgår, uppgick antalet skattekronor år 1945 till 69.8 milj. Då motsvarande tal år 1944 var 64.8 milj., föreligger alltså en ökning av skattekrontalet från år 1944 till år 1945 med 5.0 milj. skattekronor (7.7 %). Utdebiteringen per skattekrona under år 1945, i genomsnitt 2.89 kr., var däremot i det närmaste oförändrad gentemot året dessförinnan, 2.90 kr.

Resultatet av uppbörden av landstingsutskylderna, mätt på samma sätt som för primärkommunerna, gav beträffande avskrivningarna och avkortningarna 2.0 % samt ifråga om restantierna 20.9 %. Ifrågavarande siffror utvisa i jämförelse med 1944 års, resp. 1.7 % och 20.6 %, en mindre försämring av uppbördsresultatet.

I tab. I: 13 redogöres för landstingens *inkomster*, fördelade efter såväl inkomstens art som ändamålet, för vilket inkomsten erhållits. Av tabellen framgår, att landstingens totala inkomster under år 1945 uppgingo till 262.7 milj. kr. Ifrågavarande inkomstsumma är den hittills högsta för landstingen och överstiger 1944 års med cirka 26.8 milj. kr. I fråga om de i tab. I: 13 förekommande rubrikerna bör omnämnas, att »avgifter och ersättningar» innefattade städers bidrag till »gemensamma anstalter» med 2.5 milj. kr. Bland »övriga inkomster» voro bl. a. bidrag av hushållningssällskap och enskilda, befattningshavares pensionsavgifter, inkorporeringsvederlag, brandskadeersättningar, restituerade medel m. m. inräknade.

Procentuellt ingingo de olika huvudgrupperna av inkomster i den samlade inkomstsumman med följande relativtal: skatter 72·3 %, statsbidrag 11·4 %, av tillhörigheter, drift o. d. 14·5 % och övriga inkomster 1·8 %.

Beträffande i totalsumman ingående särskilda inkomster (ej skatter) för de olika förvaltningsgrenarna lämnar tab. I: 13 i 1945 års berättelse betydligt mera detaljerade upplysningar än som förekommit i berättelser för tidigare år. Hälso- och sjukvården, som är landstingens betydelsefullaste förvaltningsgren, har uppdelats på icke mindre än 11 underrubriker, där lasarettsvården intager den ojämförligen mest framträdande platsen, närmast följd av tuberkulossjukvården.

Tab. I: 14, i vilken redogöres för landstingens *utgifter*, har på grund av det nya formuläret blivit genomgripande omarbetad sedan föregående år. Utgifterna äro fördelade på sju förvaltningsgrenar, av vilka hälso- och sjukvård, undervisnings- och bildningsanstalter samt social verksamhet äro de mest betydelsefulla. Beträffande underrubrikerna till dessa har en utförligare redovisning genomförts. Bl. a. ha de tidigare under rubriken »andra sjukhus» redovisade kostnaderna specificerats, av vilka huvudparten motsvaras av nuvarande kol. 17—21, »vård av kroniskt sjuka». Från »annan hälso- och sjukvård» ha utbrutits och särskilt redovisats de viktigaste grenarna, nämligen dispensärvården, distriktsvården, förebyggande mödra- och barnavård, barnmorskeväsen samt folktandvården. Till hälso- och sjukvård har dessutom överflyttats sinnesslövärderna, vilken tidigare redovisats såsom undervisning.

Bland utgifterna för undervisning inbegripas även anslag för bildningsändamål i allmänhet, kulturella ändamål och idrott. I rubriken »annan undervisning o. d.» ingå således beviljade anslag till exempelvis kommunala mellanskolor, högre flickskolor, tekniska skolor, barnmorskeundervisning, yrkesskolor, slöjdundervisning, undervisning i huslig ekonomi, museer, fornminnesföreningar, bibliotek, studiecirklar, föreläsningar, anordnande av musik samt frivilliga skytteväsendet.

Till social verksamhet hänföres förutom fattig- och barnavård bl. a. folkpensioneringen. Utgifterna för fattigvård omfatta dels kostnader för arbetshemmen, dels ersättningar till fattigvårdssambällen enligt 40—42 §§ i fattigvårdslagen den 14 juni 1918 med senare ändringar, vilka sistnämnda utgifter, redovisade i tab. I: 14 (kol. 60), utgjorde den huvudsakliga delen av utgifterna för fattigvården. Utgifterna under rubriken barnavård avse huvudsakligen ersättningar till kommunernas barnavårdsnämnder enligt 63 § i barnavårdslagen. I annan social verksamhet ingå bl. a. anslag till nykterhetsverksamhet, hemvårdarinneverksamhet och semesterverksamhet.

Av övriga förvaltningsgrenar omfatta »anslag till diverse ändamål» bl. a. premier för skadedjurs dödande. Någon huvudgrupp »övriga utgifter» inrymmes icke i det nya formuläret och därför ej heller i tab. I: 14. De kostnader, som tidigare redovisades under denna rubrik, ingå dels i »annan social verksamhet», dels i den nya huvudgrenen »finansförvaltning».

De under rubrikerna »övriga utgifter» under de särskilda sjukvårdsgre-

Tab. N. Landstingens utgifter, i kronor, fördelade efter ändamål och art, år 1945.

Ändamål	Anskaffning av fastighet	Underhåll av fastighet, inventarier	Avlöningar och pensioner	Övriga utgifter	Summa
Lasarettsvård	16 746 651	6 268 968	40 916 020	42 865 175	106 796 814
Tuberkulossjukvård	1 970 324	1 476 878	7 290 688	9 563 020	20 300 900
Epidemisjukvård	365 749	840 550	3 454 670	5 051 886	9 712 805
Vård av kroniskt sjuka	274 113	288 444	1 651 069	1 803 782	4 017 408
Vård av sinnessjuka, sinnesslöa, o. d.	1 575 769	1 261 043	4 389 206	5 283 198	12 509 216
Annan hälso- och sjukvård	293 497	3 814 221	18 284 913	7 780 614	30 173 245
Folkhög-, lantmanna- och lanthus-hållsskolor	3 147 767	391 189	2 417 515	3 069 330	9 025 801
Yrkesskolor och yrkesundervisning	1 764 029	186 078	988 284	2 153 208	5 091 599
Annan undervisning	—	516 566	2 271	590 037	1 108 874
Fattigvård	6 000	57 197	136 736	6 655 587	6 855 520
Barnavård	20 243	28 199	53 856	1 211 163	1 313 461
Annan social verksamhet	213 493	3 247	190 798	8 103 830	8 511 368
Jordbruk med binärningar	—	—	—	809 449	809 449
Anslag till diverse ändamål	—	—	—	695 534	695 534
Allmän förvaltning	19 956	48 113	1 436 307	1 694 152	3 198 528
Finansförvaltning	—	—	573 612	7 620 612	8 194 224
Totalsumma	26 397 591	15 180 688	81 785 940	104 950 527	228 314 746

narna upptagna beloppen omfatta bl. a. utgifter för läkemedel, förbands- och andra förbrukningsartiklar samt ersättningar, anslag och bidrag till främmande anstalter. I fråga om andel i kostnader för med annat landsting eller kommun gemensam anstalt ingår denna andel bland »övriga utgifter» för vederbörande landsting, men då enligt vad i inledningen nämnts ifrågasvarande tillskott avdragits under rubriken »gemens. anstalter» innehålla slutsummorna för »övriga utgifter» inga dylika andelar.

Landstingens totala utgifter, som år 1945 uppnådde sitt hittills högsta belopp, utgjorde 228,3 milj. kr. enligt tab. I: 14, vilket i jämförelse med 1944 års utgiftssumma, 197,3 milj. kr., innebär en ökning med 31,0 milj. kr. I tab. N hava samtliga landstings utgifter fördelats på vissa huvudgrupper inom de olika förvaltningsgrenarna. Utgiftsbeloppet för anskaffning av fastighet, 26,4 milj. kr., kan tillsammans med 0,9 milj. kr. för aktieteckning o. d. sägas utgöra landstingens utgifter för kapitalökning. För samtliga förvaltningsgrenar blir den relativa fördelningen på ifrågasvarande huvudgrupper följande.

Anskaffning av fastighet	11,6	Övriga	46,0
Underhåll av fastighet, inventarier	6,6		
Avlöningar och pensioner	35,8		Summa 100,0

Att »övriga» utgifter uppgå till så stort belopp som 46,0 % av samtliga, beror på, att däri ingå dels utgifter för kosthåll och beklädnad samt bränsle, lyse m. m. vid landstingens egna anstalter, dels anslag och bidrag till främmande anstalter samt ersättningar till primärkommuner och främmande anstalter, vilka utgifter ofta uppgå till synnerligen betydande belopp (t. ex. ersättningar till fattigvårdssamhällen samt bidrag till tilläggspensioner).

I efterföljande sammanställning redogöres för landstingens *nettoutgifter* för vissa förvaltningsgrenar, d. v. s. bruttoutgifterna för resp. ändamål minskade med för ändamålet erhållna särskilda inkomster (ej skatter).

	Kronor	I %	Per skatte- krona, kr.
Lasarettsvård	80 553 495	51·8	1·24
Tuberkulossjukvård	11 942 173	7·7	0·18
Annan hälso- och sjukvård	31 728 735	20·4	0·49
Undervisning o. d.	8 946 397	5·7	0·14
Fattigvård och barnavård	7 685 192	4·9	0·12
Folkpensioneringen	6 787 974	4·4	0·10
Räntor och lånekostnader	4 195 703	2·7	0·07
Andra ändamål	3 664 146	2·4	0·06
Inalles	155 503 815	100·0	2·40

Med avseende på innebörden av dessa beräkningar hänvisas till vad förut anförts rörande primärkommunerna (sid. 32* o. f.). Det skattekrontal, i förhållande till vilket relationstalen uträknats, avser det i tab. I: 8 för år 1944 redovisade (64·8 milj.). Enligt sammanställningen motsvarade nettoutgifterna en landstingsskatt av 2·40 kr. per skattekrona, medan den vid staternas uppgörande beslutade skatten uppgick till i medeltal 2·90 kr. Då dessutom upplåningen under året översteg amorteringarna med 1·1 milj. kr. synes en betydlig del av de influtna utskylderna ej ha förbrukats under samma år, som de influtit. För övrigt kan iakttagas, att kostnaderna för hälso- och sjukvård äro de för landstingen ojämförligt mest betungande.

Tab. I: 15 lämnar uppgifter om landstingens *tillgångar*. Dessa uppgingo vid 1945 års slut till 616·1 milj. kr., under det att de vid slutet av år 1944 uppgingo till 539·5 milj. kr., varför värdet av landstingens tillgångar således under år 1945 stigit med omkring 76·6 milj. kr. Bland tillgångarna ingingo fonder enligt lagen om kommunal fondbildning med ett sammanlagt belopp av 21·1 milj. kr., varav särskilda fonder 13·9 milj. kr., allmänna fonder 3·5 milj. kr. och tillfälliga fonder 3·7 milj. kr.

Rubriken i kol. 5 av tab. I: 15, »hos länsstyrelserna (i riksbanken) innesående», avser landstingsskatt, vilken enligt länsstyrelsernas redovisningar innesatod vid årets slut och således avser nästföljande års behov. Sätts ifrågavarande medel i relation till de under vederbörande år (till länsstyrelserna) influtna skatterna, befinnes, att 16·1 % av samtliga under år 1945 influtna skatter ännu vid årets slut innesatodo hos länsstyrelserna. För belysande av praxis inom de olika länen meddelas här nedan motsvarande procenttal även för de särskilda landstingen.

Stockholms läns	10·1	Blekinge läns	19·0	Västmanlands läns	1·7
Uppsala läns	18·8	Kristianstads läns	16·0	Kopparbergs läns	14·7
Södermanlands läns	11·2	Malmöhus läns	21·0	Gävleborgs läns	10·8
Östergötlands läns	19·7	Hallands läns	13·4	Västernorrlands läns	9·5
Jönköpings läns	24·7	Göteborgs och Bohus läns	30·6	Jämtlands läns	41·7
Kronobergs läns	27·8	Älvsborgs läns	1·9	Västerbottens läns	9·4
Kalmar läns norra	14·0	Skaraborgs läns	14·7	Norrbottnens läns	18·6
Kalmar läns södra	12·5	Värmlands läns	22·5		
Gotlands läns	40·2	Örebro läns	15·7		
				Samtliga	16·1

Omfattningen av landstingens *skuldsättning* framgår av tab. I: 15. Samtliga skulder hade under år 1945 ökat med omkring 7 milj. kr. och uppgingo vid slutet av året till 131.4 milj. kr. Övervägande delen härav (87.1 %) utgjordes av de såsom »låneskulder» rubricerade. Av det under år 1945 upptagna lånebeloppet, 8.3 milj. kr., hade övervägande delen eller 8.1 milj. kr. upptagits för hälso- och sjukvård. Rubriken »andra skulder» omfattar skulder å checkräkning, inteckningslån samt förskott av kassaförvaltare o. d.

Den ekonomiska ställningen, uttryckt genom relationen mellan skulder och tillgångar, visar för år 1945 förbättring i förhållande till år 1944, i det att skulderna vid 1945 års slut utgjorde 21.3 % av tillgångarna mot 23.0 % vid slutet av år 1944. Mäter man skulderna i förhållande till värdet av fastigheterna, för vilkas anskaffande skuldsättning i allmänhet företagits, befinner sig skulderna år 1945 uppgingo till 39.2 % av fastighetsvärdena mot 40.6 % år 1944.

IV. Översikt över de kommunala finanserna år 1945.

I tab. O göres en sammanställning av vissa uppgifter rörande de kommunala finanserna år 1945 omfattande primärkommunernas, municipalsamhällellenas och landstingens finanser dels var för sig, dels sammanslagna. Till jämförelse ha i sistnämnda fallet även uppgifter för år 1944 medtagits.

Först lämnas några uppgifter rörande *utdebiteringen* av egentliga kommunalutskylder enligt nästföregående års taxeringar. Även för landstingen ha härvid tagits uppgifter enligt nästföregående års taxeringar, varigenom samtliga uppgifter komma att avse samma skatteunderlag och beräkning av medelutdebitering för samtliga ifrågavarande utskylder, avseende vederbörande redovisningsårs behov, kan verkställas. Att antalet skattekronor för »samtliga» skiljer sig något från motsvarande rikssiffra för primärkommunerna, torde främst bero på att utskylder till landstingen men icke till primärkommunerna utgå på vissa de senare tillhöriga fastigheter m. m.

Därnäst i tabellen följer en redogörelse för *inkomsterna* fördelade efter deras art. Ehuru det icke låter sig göra att fränkilja alla dubbelräkningar, som uppstå genom leveranser av medel såväl mellan kommuner inom samma kommunkategori som mellan olika kommunkategorier — främst primärkommuner och landsting — äro de mera betydande dubbelräkningarna dock kända och ha därför kunnat fränräknas. Således ha, vad primärkommunerna beträffar, från inkomstgruppen »av tillhörigheter, drift o. d. samt övriga inkomster» fränräknats de ersättningar, som enligt fattigvårds- och barnavårdsdagarna utgivits dels från primärkommuner till andra dylika, dels från landsting till primärkommuner resp. 10.1 milj. kr. och 7.3 milj. kr. Vidare ha för landstingens vidkommande fränräknats de ersättningar för lämnad vård, som dessa erhållit från andra landsting och primärkommuner, inalles 5.9 milj. kr.

Tab. O. Översikt över de kommunala finanserna (i kronor) år 1945.

	Primärkom- munerna	Muni- palsam- hällena	Lands- tingen	Samtliga år 1945	Samtliga år 1944
Utdebitering av egentliga kom- munalutskylder					
(enl. nästföregående års taxeringar).					
Antal skattekronor	99 650 001	4 317 530	64 808 434	99 656 818	88 854 472
Utdebitering i medeltal per skattekrona	8.26	1.47	2.90	10.21	10.58
Utdebiterat belopp	822 908 931	6 347 355	187 790 938	1 017 047 224	939 777 546
Däruv allmän kommunalskatt	822 896 955	6 345 876	187 790 938	1 017 033 269	939 782 605
Aykortn. och avskrivn. under året:					
skattelindring	14 161 863	259 049	—	14 420 912	14 938 785
i övrigt	25 681 884	172 913	3 262 293	29 117 040	26 549 591
Utestående restantier vid årets slut . . .	159 740 231	1 015 096	38 704 500	199 459 827	177 952 782
Inkomster.					
Egentliga kommunalutskylder	769 251 359	5 870 881	189 936 804	965 059 044	891 582 027
Andra skatter	29 584 618	1 064 494	—	30 649 112	47 772 724
Statsbidrag	281 399 547	358 695	30 069 824	311 828 066	297 029 034
Av tillhörigheter, drift o. d. samt övriga inkomster	735 358 026	10 005 629	36 819 795	782 183 450	711 606 384
Summa inkomster	1 815 593 550	17 299 699	256 826 423	2 089 719 672	1 947 990 169
Nettoutgifter.					
Kyrkliga ändamål	56 433 974	—	—	56 433 974	50 981 031
Undervisning	171 296 865	62 014	8 946 397	180 305 276	156 607 450
Fattigvård	87 971 194	—	6 444 379	94 415 573	91 228 513
Barnavård	22 143 702	—	1 240 813	23 384 515	21 201 866
Häls- och sjukvård	81 545 484	272 022	124 224 403	206 041 909	170 016 281
Brandförsvar	21 105 969	693 584	—	21 799 553	20 138 795
Polis- och åklagarväsen, fängvård	50 427 109	93 330	—	50 520 439	48 143 660
Folkpensioneringen	57 520 085	—	6 787 974	64 308 059	58 796 341
Räntor och lånekostnader	62 061 958	606 499	4 195 703	66 864 160	65 357 383
Andra ändamål	151 951 407	4 569 192	3 664 146	160 184 745	144 523 446
Summa nettoutgifter	762 457 747	6 296 641	155 503 815	924 258 203	826 994 766
Tillgångar vid årets slut.					
Fastigheter	2 828 761 785	20 477 343	335 378 934	3 184 618 062	2 847 050 980
Fonder enl. lagen om komm. fondbildn.	490 765 003	2 795 462	21 063 254	514 623 719	400 275 737
Övriga tillgångar	1 310 327 857	11 186 208	259 652 836	1 581 166 901	1 349 133 943
Summa tillgångar	4 629 854 645	34 459 013	616 095 024	5 280 408 682	4 596 460 660
Lånerörelsen.					
Upptagna lån	173 228 242	2 159 622	8 260 300	183 648 164	116 055 776
Däruv: med K. Maj:ts tillstånd	162 570 656	1 566 842	8 229 250	172 366 748	87 703 992
utan K. Maj:ts tillstånd	10 657 586	592 780	31 050	11 281 416	28 351 784
Betalning å lån	111 265 283	1 962 429	7 182 120	120 409 832	143 276 875
Skulder vid årets slut.					
Låneskulder	1 564 145 521	17 188 956	114 355 941	1 695 690 418	1 781 623 745
Andra skulder	340 969 374	1 134 881	17 004 642	359 108 897	289 386 714
Summa skulder	1 905 114 895	18 323 837	131 360 583	2 054 799 315	2 071 010 459

Beträffande utgifterna har det på grund av omöjligheten att fränskilja

Tab. 1. De särskilda landskommunernas (utom

Ann. Rörande de särskilda köpingarnas finanser lämnas uppgifter i tab. 8 i berättelsens första del. — municipalsamhälle gemensamma finanser. — I utdebiteringen i kol. 3 ingår även utdebitering till präster- tingslaget, när denna verkställes i samband med kommunalutskylderna. — * framför utdebiteringen i kol. 4 endast nöjesskattens kommunala del. — I kol. 22 ingår även länekostnader såsom kreditavgifter, kapital- utgiftsposter, som icke regelbundet återkomma och äro av mera avsevärd betydelse för kommunens ekonomi.

1	2	3	4	5	6	7			8	9	10		11						
						Kommuner	Antal skatte- kronor	Utdeb. per skatte- krona			Stats- bidr. t. skatte- lindr. per skatte- krona	Ut- debi- terad skogs- accis		Inkomster			I totala in- sarsk. ink		
								In- alles						Till borg. kom- mun.	Totala	Skat- ter	Stats- bidrag	Kyrkl. änd- mål	Folk- skola
Stockholms län.																			
<i>Frösåkers härad.</i>																			
1	Forsmark †	5 716	8·60	6·60	0·81	2 644	95 226	51 821	29 285	786	25 590								
2	Valö †	10 586	8·00	6·80	—	5 055	154 686	90 918	50 532	358	47 395								
3	Hökhuvud †	8 156	7·70	6·30	—	2 642	109 321	64 743	33 780	996	29 689								
4	Börstil †	19 493	8·20	7·30	—	3 546	292 916	164 362	96 956	903	90 133								
5	Gräsö †	6 643	9·00	7·74	—	1 663	119 183	61 039	49 922	252	42 132								
6	Harg	13 215	9·90	8·00	0·62	4 663	254 369	124 605	100 714	590	85 822								
7	Edebo	10 942	9·94	7·30	0·60	2 908	209 529	107 593	66 146	824	56 710								
<i>Närdinghundra härad.</i>																			
8	Bladåker †	4 209	7·40	5·65	—	3 071	78 335	35 154	32 253	591	32 305								
9	Faringe †	4 867	7·25	5·75	—	1 820	70 712	36 543	25 185	1 420	24 487								
10	Almunge	20 252	8·50	7·85	—	6 396	311 451	176 136	93 548	2 273	88 089								
11	Knutby †	9 995	8·70	7·70	0·23	7 450	166 267	95 402	48 612	1 407	43 512								
12	Edsbro †	9 645	8·00	6·50	—	4 750	155 955	83 237	47 108	1 219	50 541								
13	Ununge †	7 276	11·70	9·85	1·26	3 647	136 895	77 485	36 821	946	25 389								
<i>Vaddö och Häverö skeppslag.</i>																			
14	Häverö †	68 014	7·50	7·00	—	3 140	871 827	515 299	197 803	2 303	170 214								
15	Singö †	3 591	7·00	*2·80	—	147	45 309	25 644	15 732	280	15 249								
16	Vaddö †	23 503	10·50	9·37	0·96	3 428	431 883	232 492	138 426	2 635	115 801								
<i>Bro och Vätö skeppslag.</i>																			
17	Björkö-Arholma †	5 525	8·00	6·00	—	647	84 639	44 368	26 292	641	19 122								
18	Vätö †	8 354	8·40	6·70	—	967	152 811	71 512	56 947	1 640	45 980								
19	Roslags-Bro	9 810	9·00	7·50	0·37	2 271	185 584	86 418	65 290	941	54 573								
<i>Lyhundra härad.</i>																			
20	Söderby-Karl †	9 516	11·00	9·50	0·68	3 393	189 106	94 076	60 691	1 629	54 850								
21	Estuna †	6 627	10·70	8·90	0·51	898	113 993	63 881	31 596	732	29 788								
22	Lohärad †	4 885	10·00	8·10	0·58	2 539	91 457	47 256	29 916	1 251	26 430								
23	Malsta †	1 715	8·00	*4·20	—	366	26 073	13 769	7 751	1 163	8 566								
24	Husby-Lyhundra †	4 667	9·00	6·90	0·42	743	71 025	41 387	21 095	1 546	18 629								
<i>Frötuna och Länna skeppslag.</i>																			
25	Frötuna	9 251	7·80	6·40	—	2 450	139 527	73 050	39 901	2 092	39 364								
26	Rådmansö	11 087	8·00	6·80	—	2 466	174 133	91 556	58 443	1 586	55 079								
27	Blidö †	10 409	6·80	5·60	—	569	155 213	69 535	64 959	677	60 879								
28	Länna †	17 326	8·70	7·60	—	2 989	282 065	151 819	91 968	1 289	84 645								

¹ Därav fastighetsanskaffning 17 617. — ² D:o 240 656. — ³ D:o 27 311.

köpingarnas) finanser (i kronor) år 1945.

† efter kommunens namn utmärker, att kommunen har med annan kommun eller i annan kommun beläget skapets avlöning enligt lagen den 9 december 1910. I denna kol. samt i kol. 4 ingår även utdebitering till utmärker, att folkskoleväsendet hörde under den kyrkliga kommunens beslutanderätt. — I kol. 7 och 8 ingår rabatter o. d. (men ej amorteringar). — I anmärkningarna meddelas bl. a. uppgifter om sådana inkomst- och

12		13		14		15		16		17		18		19		20		21		22		23		24	
komster ingå (ej skatter) för:				U t g i f t e r																Till- gångar		Skul- der			
Fattig- vård		Barna- vård		Totala		Kyrk- liga ändamål		Folk- skola		Fattig- vård		Barna- vård		Hälso- och sjuk- vård		Polis- väsen		Folk- pen- sione- ringen		Rän- tor		vid årets slut			
10 637	539	83 283	10 390	35 852	18 488	668	77	1 670	8 413	2	87 232	60	1												
11 027	190	131 510	9 087	177 203	18 020	1 792	84	3 340	10 871	—	186 820	—	2												
8 648	503	104 869	12 561	44 944	16 057	1 443	43	3 200	7 665	188	130 610	11 200	3												
21 219	5 047	257 860	16 053	135 986	37 387	10 906	870	6 186	20 471	100	346 530	7 835	4												
8 550	3 929	111 247	8 168	64 263	16 543	3 838	216	2 002	4 811	—	129 191	10 000	5												
22 453	2 261	234 788	22 094	115 482	37 722	5 841	900	4 393	17 118	1 790	298 275	38 483	6												
27 602	5 354	202 607	31 869	71 646	46 714	6 597	718	4 911	15 532	1 155	192 395	16 490	7												
4 345	1 415	71 954	5 758	42 410	6 589	2 092	—	1 355	4 024	763	110 104	21 555	8												
6 080	1 445	71 057	9 149	35 772	10 714	2 615	75	1 310	5 098	1 116	66 928	30 760	9												
25 562	5 185	486 302	15 879	355 463	55 748	17 520	182	5 124	10 277	2 067	755 292	130 008	10												
18 116	2 029	161 805	11 910	81 556	35 898	2 572	1 309	3 284	9 088	741	200 590	19 182	11												
14 122	4 163	139 772	11 081	65 505	24 923	10 132	616	2 460	10 154	2 463	253 475	52 384	12												
15 282	76	135 750	13 490	51 597	33 516	3 539	1 022	3 174	15 849	681	135 958	24 368	13												
55 911	17 163	685 271	33 501	240 142	90 230	19 940	1 770	20 187	30 270	2 534	1 411 651	84 418	14												
2 252	958	40 191	3 726	22 708	3 696	2 183	517	471	2 393	—	50 611	—	15												
50 828	3 384	373 853	23 294	158 765	80 117	12 305	3 541	9 126	29 722	4 596	648 418	80 830	16												
15 487	2 957	83 401	10 559	25 649	27 986	5 418	518	1 330	6 493	—	182 847	—	17												
20 865	2 176	139 532	19 406	57 354	28 851	3 168	12	3 018	8 563	498	123 503	18 433	18												
26 365	8 075	169 475	8 372	75 801	48 061	10 200	164	1 858	12 152	—	254 815	24 113	19												
25 153	5 238	156 662	18 028	66 954	33 438	6 423	175	1 988	10 137	—	223 769	—	20												
12 160	2 195	104 920	11 453	43 847	21 055	8 060	—	1 230	6 316	1 209	152 346	27 273	21												
11 395	1 529	75 240	8 107	38 354	13 020	2 388	—	1 176	6 167	835	151 850	17 553	22												
1 855	635	23 630	4 442	11 778	2 681	715	—	363	1 165	196	62 627	5 219	23												
5 778	258	63 624	7 150	27 961	11 281	1 420	18	988	3 742	1 146	138 907	20 661	24												
21 011	2 533	125 119	10 512	50 046	35 056	4 234	—	2 069	7 042	305	234 716	5 661	25												
19 656	978	176 086	17 851	72 848	35 333	6 663	264	2 570	11 782	826	202 185	13 107	26												
16 973	1 681	148 626	8 899	78 499	26 679	3 155	521	3 899	11 383	512	239 612	15 929	27												
28 729	3 129	248 383	20 286	113 150	49 053	5 638	1 084	2 853	17 209	576	357 701	13 561	28												

1	2	3	4	5	6	7			8		9		10		11
						Kommuner	Antal skatte-kronor	Utdeb. per skattekrona		Statsbidr. t. skatte-lindr. per skatte-krona	Ut-debi-terad skogs-accis	I n k ö m s t e r			I totala in-särsk. ink.
In-alles	Till borg. kom-mun.	Totala	Skat-ter	Stats-bidrag	Kyrkl.			Folk-skola							
<i>Sjuhundra härad.</i>															
1	Skederid †	5 112	7·50	5·70	—	1 896	79 939	41 302	25 547	861	25 809				
2	Rö †	4 367	8·72	*4·17	—	1 710	75 534	39 264	21 680	733	21 040				
3	Rimbo †	23 825	8·00	7·15	—	962	300 265	189 262	63 236	1 407	60 565				
4	Fasterna †	10 833	8·60	6·45	—	4 711	181 163	94 586	50 735	680	52 937				
<i>Långhundra härad.</i>															
5	Kärsta †	6 746	8·00	6·50	—	1 188	92 150	48 418	28 847	1 050	29 025				
6	Närtuna †	5 111	6·30	5·51	—	542	67 458	33 330	24 481	435	23 992				
7	Gottröra †	5 179	8·40	*6·00	0·26	1 331	83 156	39 526	23 565	95	20 192				
8	Husby-Långhundra †	6 484	9·30	7·70	0·25	3 001	132 158	62 986	43 092	1 721	38 178				
9	Östuna †	4 408	10·00	*5·90	0·76	1 526	76 946	41 941	21 647	403	18 082				
10	Lagga †	4 944	10·00	*5·08	0·78	1 346	80 918	48 238	24 442	351	20 288				
<i>Ärtinghundra härad.</i>															
11	Alsike †	4 340	7·70	*3·15	—	1 738	62 759	34 051	20 480	1 393	22 327				
12	Knivsta †	17 830	6·00	5·10	—	791	184 607	110 899	44 969	2 636	46 477				
13	Vassunda †	5 011	7·67	*4·07	—	329	73 582	38 910	20 177	421	19 204				
14	Haga †	2 155	8·90	*5·45	0·41	219	29 298	17 837	6 371	402	5 260				
15	S:t Olof och S:t Per †	5 445	5·85	*3·70	—	247	44 388	31 901	50	—	—				
16	Norrunda †	10 755	5·70	3·60	—	—	96 736	60 711	24 893	453	25 670				
17	Husby-Ärtinghundra †	13 857	6·85	5·90	—	245	151 146	93 436	49 446	1 354	34 135				
18	Odensala †	8 116	8·50	7·60	—	1 142	136 877	70 356	37 830	756	36 369				
<i>Seminghundra härad.</i>															
19	Vidbo †	3 753	10·25	*6·50	0·78	1 024	72 881	33 920	23 165	986	17 197				
20	Skepptuna †	4 266	7·10	*4·30	—	448	73 014	30 993	15 262	466	15 474				
21	Lunda †	3 501	10·00	*6·77	0·57	635	73 035	33 148	23 841	564	19 678				
22	Frösunda †	5 802	8·00	*4·60	—	745	94 081	47 704	24 962	1 156	18 821				
23	Orkesta †	3 470	9·40	*5·10	0·43	421	42 816	32 927	3 892	278	—				
24	Markim †	3 761	8·60	*4·60	—	860	45 347	30 443	1 581	844	—				
25	Skäncla †	4 048	9·00	*4·90	0·25	317	66 524	34 730	19 703	615	17 245				
<i>Vallentuna härad.</i>															
26	Hammarby †	38 741	7·50	6·90	—	105	440 431	270 752	63 318	1 724	61 516				
27	Fresta †	15 259	7·00	6·25	—	506	220 972	97 242	24 198	719	22 649				
28	Vallentuna	21 885	9·00	8·00	0·31	705	329 348	198 855	78 766	2 895	70 712				
29	Vada †	1 918	10·60	*6·20	1·02	795	37 772	18 850	12 734	357	11 970				
30	Angarn †	2 776	8·00	*4·60	—	262	39 467	21 213	11 240	95	11 172				
31	Össeby-Garn †	9 144	10·00	8·50	0·39	2 498	166 708	89 958	51 311	262	47 048				
<i>Åkers skeppslag.</i>															
32	Riala †	5 064	10·00	7·90	0·21	2 409	95 220	52 814	31 214	1 428	30 461				
33	Roslags-Kulla †	5 105	7·50	*4·05	—	1 321	69 875	40 439	18 285	1 297	18 759				
34	Ljusterö	12 297	7·50	6·20	—	2 865	189 046	97 707	58 746	1 274	50 401				
35	Österåker	44 622	5·50	4·78	—	1 776	447 285	243 194	111 112	459	105 509				
<i>Värmdö skeppslag.</i>															
36	Värmdö †	40 429	17·78	*4·70	—	2 193	567 162	314 274	110 490	13 075	104 233				
37	Möja †	7 222	5·10	*2·20	—	23	71 015	34 524	24 436	660	23 440				
38	Djurö †	15 709	*5·44	*4·44	—	373	146 786	85 813	43 117	3 473	38 336				
39	Ingarö †	9 573	7·00	6·00	—	803	113 675	66 797	27 966	1 472	25 589				
40	Gustavsberg †	41 697	7·10	6·47	—	1 882	401 702	233 959	62 446	2 980	63 876				
41	Boo	69 687	6·70	6·07	—	642	638 612	449 903	99 313	17 843	89 671				

¹ Medeltal; inom Värmdö förs. 8·00, inom Vaxholms församlingsdel 6·62. — ² D:o; inom Stavsnäs samhälle 4 D:o 382 612. — ³ Därav nyanläggning av elektricitetsverk 21 179. — ⁴ Därav anskaffning av tomtmark 65 639.

12	13	14	15	16	17	18	19	20	21	22	23	24	
komster ingå (ej skatter) för:		U t g i f t e r										Till- gångar	Skul- der
Fattig- vård	Barna- vård	Totala	Kyrk- liga ändamål	Folk- skola	Fattig- vård	Barna- vård	Hälso- och sjuk- vård	Polis- väsen	Folk- pen- sione- ringen	Rän- tor	vid årets slut		
7 934	1 929	71 211	8 406	31 389	14 397	1 882	518	933	5 123	350	135 914	5 737	1
7 219	6 480	72 077	10 510	28 408	15 038	8 062	92	810	4 234	45	96 701	49	2
30 656	6 289	251 410	22 817	77 792	64 475	8 784	628	6 294	12 943	940	212 690	34 580	3
17 870	433	121 853	9 444	61 158	25 947	1 523	199	1 673	13 971	787	362 526	15 091	4
12 495	90	85 465	7 352	35 267	19 967	449	—	1 667	4 996	459	113 312	13 154	5
5 599	3 717	61 735	4 645	31 136	10 539	4 089	120	1 120	3 712	—	108 297	237	6
19 220	626	72 224	4 536	24 914	25 288	3 429	374	3 506	3 833	866	125 511	23 144	7
17 687	7 707	110 785	9 756	50 818	23 768	5 634	10	3 206	4 923	691	146 066	14 370	8
5 291	7 375	73 637	6 893	23 672	18 637	7 087	24	1 173	4 502	2 665	93 004	58 475	9
6 509	1 458	67 466	7 728	24 974	19 596	2 985	299	1 304	3 558	1 008	92 453	15 089	10
3 427	814	64 134	6 815	33 165	10 599	2 379	58	1 130	4 350	1 814	151 814	39 023	11
10 381	5 265	171 645	14 940	67 269	23 904	7 189	867	2 967	10 626	6 509	278 635	129 325	12
11 040	3 524	65 608	6 842	25 640	19 699	4 344	167	1 203	3 087	1 188	106 401	20 193	13
3 081	1 805	24 572	2 854	7 773	5 861	2 769	21	517	2 044	136	26 957	2 367	14
8 862	3 059	45 937	5 189	6 555	18 441	5 238	402	1 310	3 749	—	22 536	—	15
6 142	865	80 987	12 216	37 579	12 029	2 013	—	3 108	3 859	2 215	175 213	39 302	16
6 269	1 194	118 879	13 382	51 085	13 832	6 733	55	6 492	7 143	6 325	307 107	134 855	17
19 810	7 910	119 668	8 594	49 913	29 431	11 318	1 405	1 268	7 760	576	155 447	10 798	18
12 283	3 723	69 232	6 337	25 665	20 738	5 290	75	2 252	3 395	609	93 587	16 576	19
18 817	6 738	70 392	5 101	27 211	18 516	6 717	518	1 674	5 074	540	153 171	18 676	20
7 381	4 335	60 592	3 863	22 319	14 406	7 923	270	3 271	3 965	98	109 559	2 191	21
12 156	6 660	77 235	7 310	27 252	20 559	8 302	232	1 344	4 653	225	170 143	3 155	22
5 381	1 429	39 121	7 840	6 939	12 406	3 068	16	7 11	3 796	211	23 148	5 558	23
4 287	1 971	34 539	7 503	7 523	7 736	2 577	—	1 226	2 385	—	55 192	—	24
5 220	5 182	56 032	6 315	20 114	14 402	5 985	73	1 838	2 782	134	92 741	2 922	25
23 429	7 063	371 494	19 467	106 671	70 465	10 994	2 211	16 610	6 504	17 351	1 074 335	531 963	26
20 650	1 772	220 181	13 851	43 030	37 367	4 604	1 272	5 853	5 845	5 658	370 565	139 010	27
34 482	11 789	265 479	19 262	92 878	57 327	15 514	2 301	7 520	12 280	3 952	490 607	98 869	28
2 275	2 323	30 570	2 504	14 548	3 297	2 489	—	482	1 556	188	35 133	5 405	29
6 252	—	36 208	3 192	14 179	9 999	658	—	480	1 744	870	65 416	17 362	30
13 459	7 514	134 268	9 203	59 859	29 434	9 362	62	1 918	7 079	2 758	218 799	55 676	31
7 291	1 210	84 641	8 623	42 920	15 742	2 487	50	100	7 481	207	86 791	6 079	32
7 361	848	75 096	7 207	36 094	12 671	1 358	1 573	4 732	3 804	205	71 293	9 200	33
22 450	4 060	169 237	11 599	64 442	33 843	9 909	1 466	5 252	11 797	889	280 738	45 863	34
61 898	8 497	463 884	44 444	179 197	92 487	14 510	1 275	13 213	18 452	3 975	750 768	74 869	35
93 913	17 421	549 807	60 141	171 704	111 228	22 605	1 272	13 648	14 806	8 652	907 370	295 163	36
7 355	1 799	67 373	6 538	32 039	10 037	2 576	500	1 227	3 686	983	103 108	17 388	37
13 431	606	134 981	18 836	56 692	22 530	2 883	27	4 061	9 230	86	168 563	—	38
12 833	3 165	103 908	12 234	40 970	26 244	4 515	3 382	2 000	4 377	1 615	145 503	42 713	39
39 231	2 259	370 840	34 210	133 390	90 874	9 867	5 532	5 290	27 001	1 946	386 577	49 721	40
39 921	9 758	986 171	57 564	555 308	84 262	23 718	2 810	23 061	17 805	4 277	1 215 945	422 150	41

resp. 5'65 och 4'65; inom kommunen i övrigt resp. 5'40 och 4'40. — ³ Därav fastighetsanskaffning 12 194. —
— ⁷ D:o 36 650, nyanläggning av avloppsledning 47 170.

1	2	3	4	5	6	7			8		9		10		11		
						Kommuner	Antal skattekronor	Utdeb. per skattekrona		Statsbidr. t. skatte-lindr. per skatte-krona	Ut-debi-terad skogs-accis	I n k o m s t e r				I totala in- sårsk. ink.	
								In- alles	Till- borg. kom- mun.			Totala	Skat- ter	Stats- bidrag		Kyrkl. ända- mål	Folk- skola
<i>Danderyds skeppslag.</i>																	
1	Östra Ryd	11 992	6:00	4:51	—	2 064	118 977	73 370	21 579	1 552	15 531	—	—	—	—		
2	Danderyd †	119 338	5:00	4:53	—	42	1168456	584 603	182 893	—	—	—	—	189 947	—		
3	Täby	112 004	6:80	5:90	—	563	1 099 115	715 842	219 081	5 171	219 617	—	—	—	—		
<i>Sollentuna härad.</i>																	
4	Ed †	26 758	6:60	6:00	—	—	230 518	163 558	33 574	894	37 740	—	—	—	—		
5	Järfälla	61 746	8:00	7:25	—	638	840 217	459 460	144 204	7 600	144 527	—	—	—	—		
6	Spånga †	219 217	6:90	*4:80	—	682	2532 981	1 456 927	58 889	—	—	—	—	—	—		
<i>Färentuna härad.</i>																	
7	Lovö †	39 597	3:00	2:13	—	324	172 501	117 922	25 810	8 560	26 314	—	—	—	—		
8	Skå †	6 556	9:00	*4:20	—	54	88 327	56 383	25 959	1 320	19 852	—	—	—	—		
9	Sånga †	10 094	8:30	6:90	—	496	156 186	82 044	21 533	385	18 118	—	—	—	—		
10	Hilleshög †	5 504	8:70	*4:80	—	191	95 283	45 925	28 792	1 080	28 486	—	—	—	—		
11	Färentuna †	10 374	6:85	5:35	—	99	113 090	71 636	21 824	675	22 929	—	—	—	—		
12	Munsö †	9 112	6:50	*3:00	—	483	104 122	60 022	29 078	243	27 620	—	—	—	—		
13	Ekerö †	23 554	6:50	5:05	—	401	275 230	149 268	71 798	4 629	73 047	—	—	—	—		
14	Adelsö †	7 252	7:00	5:00	—	428	80 521	48 136	21 262	573	20 088	—	—	—	—		
<i>Svartlösa härad.</i>																	
15	Nacka	304 465	7:30	6:60	—	893	3931 502	2 071 048	430 950	29 370	376 142	—	—	—	—		
16	Haddinge	270 871	6:00	5:42	—	1 690	3203 895	1 530 100	348 049	17 201	333 145	—	—	—	—		
17	Botkyrka	95 837	7:40	6:60	—	2 657	1220 358	679 739	921 1370	9 643	143 868	—	—	—	—		
18	Salem	35 921	6:00	5:20	—	883	405 853	201 386	56 692	2 506	54 309	—	—	—	—		
19	Grödinge	21 880	6:80	5:75	—	2 052	224 384	141 434	47 101	2 713	39 486	—	—	—	—		
<i>Öknebo härad.</i>																	
20	Östertälje †	26 561	4:85	4:38	—	243	178 658	124 905	43 071	—	43 706	—	—	—	—		
21	Västertälje †	11 259	7:50	7:00	—	1 047	129 733	83 473	29 857	—	27 885	—	—	—	—		
22	Tveta †	15 156	5:50	4:71	—	654	130 000	77 800	25 715	459	23 437	—	—	—	—		
23	Turinge	26 479	8:50	7:56	—	3 039	375 312	224 392	66 698	5 136	66 102	—	—	—	—		
24	Vårdinge	17 962	7:50	6:25	—	2 323	230 693	129 975	57 681	2 730	55 828	—	—	—	—		
25	Överjärna †	21 540	7:00	5:80	—	939	252 650	152 006	59 737	6 793	57 699	—	—	—	—		
26	Ytterjärna †	6 537	10:75	9:40	1:10	469	111 089	61 044	32 107	624	23 920	—	—	—	—		
<i>Sotholms härad.</i>																	
27	Sorunda †	23 567	8:40	6:70	—	4 007	355 450	202 151	88 896	4 071	75 876	—	—	—	—		
28	Västerhaninge †	37 683	7:00	6:20	—	1 854	413 216	253 883	70 066	2 990	72 147	—	—	—	—		
29	Österhaninge	47 931	7:60	6:40	—	3 577	641 516	355 520	162 381	1 334	127 182	—	—	—	—		
30	Tyresö †	40 617	6:75	5:65	—	1 479	375 726	265 515	59 483	2 869	52 148	—	—	—	—		
31	Dalarö †	12 741	6:45	4:95	—	748	138 333	80 263	26 834	1 458	24 109	—	—	—	—		
32	Nämdö †	1 913	6:00	*3:46	—	151	22 250	11 620	9 212	155	9 071	—	—	—	—		
33	Ornö †	3 947	7:00	*3:32	—	834	44 766	25 700	13 636	539	13 116	—	—	—	—		
34	Utö †	5 426	6:60	*3:30	—	1 677	55 420	35 158	7 561	4 289	7 384	—	—	—	—		
35	Muskö †	3 694	8:50	*5:50	—	—	51 997	32 235	15 925	—	15 682	—	—	—	—		
36	Ösmo †	24 574	7:00	6:57	—	1 920	308 446	164 673	71 042	—	66 669	—	—	—	—		
37	Torö †	9 555	6:30	*2:80	—	645	89 963	55 941	20 311	381	19 169	—	—	—	—		
<i>Uppsala län.</i>																	
<i>Bro härad.</i>																	
38	Bro och Låssa †	17 821	7:30	5:03	—	1 011	204 936	128 310	47 618	843	43 487	—	—	—	—		
39	Stockholms-Näs †	12 034	6:75	5:49	—	774	133 920	81 579	23 081	1 215	24 116	—	—	—	—		
40	Västra Ryd †	9 594	6:50	*3:64	—	1 450	97 944	62 044	17 193	4 620	17 676	—	—	—	—		

¹ Därav genom vedförsäljning 266 726. — ² D:o 124 291. — ³ D:o 770 900. — ⁴ D:o 27 567. — ⁵ D:o 10 Därav fastighetsanskaffning 44 875. — ¹¹ D:o 20 764. — ¹² D:o 302 424. — ¹³ D:o 132 786. — ¹⁴ Därav nyan-
— ¹⁶ Därav nyanläggning av vatten- och avloppsledningar 297 885, vägar 71 357, anskaffning av tomtmark
ning 39 839, anskaffning av pensionärshem 47 149. — ¹⁹ Därav anskaffning av pensionärshem 27 798. — ²⁰ D:o
— ²³ D:o 25 000.

12		13		14		15		16		17		18		19		20		21		22		23		24																																																																																																																															
komster ingå (ej skatter) för:				U t g i f t e r																		Till- gångar		Skul- der																																																																																																																															
Fattig- vård		Barna- vård		Totala		Kyrk- liga ändamål		Folk- skola		Fattig- vård		Barna- vård		Hälsa- och sjuk- vård		Polis- väsen		Folk- pen- sione- ringen		Rän- tor		vid årets slut																																																																																																																																	
15 517	5 329	108 905	17 340	25 415	31 929	10 288	476	5 797	5 328	1 708	312 506	31 425	1	46 093	13 790	151 284 460	54 335	281 513	86 523	13 725	6 483	26 939	40 210	16 639	1 789 044	564 352	2	63 522	22 193	141 077 115	109 925	405 301	116 956	40 217	35 562	38 526	48 129	48 921	2 622 120	1407 890	3																																																																																																														
23 723	3 360	180 320	13 659	59 690	51 143	6 429	891	6 498	6 451	1 917	390 235	19 975	4	54 924	13 673	1 080 388	41 611	¹² 519 334	93 196	22 051	1 880	21 978	25 416	15 062	1 215 744	533 743	5	187 180	25 921	2 293 244	95 853	270 226	514 334	63 714	4 000	83 658	82 332	22 718	2 191 804	1140 846	6																																																																																																														
13 552	1 155	190 025	¹⁰⁷ 1455	49 667	32 448	3 475	5 318	2 571	4 866	3 957	368 233	115 544	7	2 320	1 820	75 587	9 239	36 990	13 466	3 820	263	1 794	2 066	1 024	132 590	21 857	8	16 372	1 080	162 105	12 889	46 453	33 863	3 116	11 771	5 138	3 987	893	133 420	20 073	9	16 489	2 445	79 614	8 363	34 301	22 097	2 909	268	2 510	2 782	128	56 951	1 617	10	11 807	786	113 258	12 901	33 465	27 447	5 089	454	4 476	4 562	1 503	150 910	71 103	11	12 058	1 116	93 002	12 779	37 419	20 346	5 128	273	1 474	2 397	2 847	170 858	57 291	12	41 751	460	260 195	37 093	98 996	72 551	7 926	2 060	3 758	7 563	7 330	521 619	160 567	13	8 106	1 328	83 032	11 269	30 496	15 118	3 137	502	5 340	3 596	503	93 975	9 356	14																																								
150 792	35 420	193 859 631	185 020	770 342	335 593	72 661	24 092	71 314	161 260	63 023	5 027 839	1788 887	15	190 749	39 573	173 130 243	101 685	671 070	317 370	¹³ 240 318	30 763	90 798	91 296	67 495	5 451 729	2592 182	16	82 147	11 845	181 192 327	74 259	269 398	212 466	30 354	5 186	36 538	53 084	15 591	1 535 042	376 192	17	38 574	6 583	10 424 586	25 437	90 695	72 774	9 158	3 534	6 650	18 236	3 602	451 317	87 524	18	29 069	1 011	218 445	20 850	69 242	55 762	11 264	845	6 592	9 244	2 684	341 700	55 866	19																																																																																		
4 115	1 634	160 795	10 985	63 437	15 585	3 497	1 188	6 309	7 305	2 015	313 640	33 695	20	12 215	3 648	205 668	4 686	41 570	38 057	6 036	848	3 443	7 316	6 656	276 768	128 969	21	19 598	6 128	110 725	9 282	43 093	30 757	6 121	2 045	3 268	4 571	338	178 662	21 298	22	37 291	5 074	311 537	23 836	91 091	80 776	7 518	982	6 828	15 680	6 840	563 988	195 770	23	27 949	3 430	224 125	24 594	74 574	56 488	5 616	435	5 079	11 714	1 727	339 069	46 062	24	26 626	2 705	213 939	29 495	77 091	48 411	6 598	3 243	5 617	9 421	9 927	468 851	243 948	25	18 286	24	101 529	7 349	35 518	41 725	2 527	100	933	5 219	546	105 629	22 982	26																																																						
46 122	5 900	322 697	34 674	104 283	80 298	10 170	3 753	9 408	16 510	2 138	544 193	41 733	27	46 209	12 091	401 541	33 842	127 253	85 007	14 004	2 220	11 266	16 404	4 704	940 506	107 778	28	42 171	9 621	660 270	52 045	225 190	116 055	16 221	2 183	16 150	14 159	13 737	1 156 248	321 318	29	30 793	6 512	408 301	40 869	134 033	54 355	13 462	3 425	12 584	9 118	5 936	633 329	271 437	30	12 035	1 199	118 329	12 949	30 644	18 256	2 587	3 918	5 725	4 106	4 478	273 610	103 877	31	422	—	22 444	2 928	12 057	1 254	—	100	505	1 655	—	51 724	218 32	4 201	638	44 982	8 259	18 194	8 173	2 139	513	1 176	2 324	640	58 202	17 030	33	6 043	691	55 525	¹¹ 25 169	14 093	7 701	595	606	1 483	1 327	—	81 832	17 34	3 124	570	46 582	3 979	21 051	5 986	2 162	68	1 481	2 185	768	68 730	18 766	35	38 351	10 483	293 885	9 893	100 941	75 330	17 798	5 840	6 613	14 215	879	597 325	14 313	36	10 008	2 334	80 370	9 443	34 455	15 796	6 481	1 086	1 435	3 207	—	266 234	2 415	37
18 342	10 186	191 335	38 682	60 345	47 881	14 464	1 377	2 206	7 513	91	222 190	28 840	38	11 128	6 318	121 304	18 394	36 170	28 345	8 302	—	1 267	3 526	1 765	151 360	41 319	39	8 619	3 482	85 444	12 168	25 667	20 322	9 014	331	959	4 024	337	116 786	12 418	40																																																																																																														

925 001. — ⁶ D:o 949 103. — ⁷ D:o 187 996. — ⁸ D:o 93 330. — ⁹ Därav till pensionärshem 37 950. —
 läggning av vatten- och avloppsledningar 75 000. — ¹⁰ D:o 32 834, anskaffning av exploateringsfastighet 298 976.
 66 770. — ¹¹ Därav anskaffning av daghem 170 489, tomtmark 63 000. — ¹² Därav nyanläggning av vattenled-
 80 949. — ¹³ Därav anskaffning av kommunalhus 48 650. — ¹⁴ Därav ej specificerad fastighetsanskaffning 35 750.

1	2	3	4	5	6	7			8		9		10		11
						Kommuner	Antal skattekronor	Utdeb. per skattekrona		Statsbidr. t. skatte- lindr. per skatte- krona	Ut- debiterad skogs- accis	I n k o m s t e r			
In- alles	Till borg. kom- mun.	Totala	Skat- ter	Stats- bidrag	Kyrkl. ända- mål			Folk- skola							
<i>Häbo härad.</i>															
1	Häbo-Tibble †	3 505	10·20	*6·10	0·80	1 278	70 793	35 651	124 621	2 554	11 511				
2	Hätuna †	7 157	7·00	*3·40	—	870	85 790	50 704	11 372	706	12 781				
3	Häggeby †	3 745	7·00	*3·25	—	420	40 288	26 513	6 566	875	6 690				
4	Skokloster †	3 484	5·80	*2·15	—	375	35 456	19 074	12 039	252	11 145				
5	Övergran †	10 123	9·00	7·85	0·22	1 214	134 180	87 635	28 072	256	26 737				
6	Yttergran †	9 270	5·75	4·80	—	178	85 857	54 636	18 147	507	18 289				
7	Kalmar †	5 786	7·00	*2·80	—	297	74 129	39 058	16 663	560	16 728				
<i>Trögds härad.</i>															
8	Hacksta †	3 216	6·80	*2·80	—	135	38 844	22 085	10 983	509	11 086				
9	Löt †	3 292	9·00	*4·70	—	195	57 171	30 802	12 595	674	12 563				
10	Villberga †	9 733	6·30	4·50	—	34	118 776	63 697	33 190	1 676	31 027				
11	Husby-Sjutolft †	7 197	5·20	4·40	—	95	77 006	37 985	24 070	906	23 595				
12	Litslena †	7 599	6·00	5·00	—	1 808	91 725	47 682	28 806	1 907	27 400				
13	Härkeberga †	2 536	8·00	*3·85	—	166	37 339	20 562	11 731	2 322	11 699				
14	Boglösa †	5 256	5·75	*2·70	—	321	53 637	30 720	17 118	236	16 945				
15	Lillkyrka †	2 196	5·50	*2·20	—	104	21 146	12 193	5 877	105	5 414				
16	Vallby †	5 401	5·50	*2·85	—	743	64 208	30 476	19 353	2 525	18 847				
17	Kungs-Husby †	4 165	8·30	*3·00	—	623	60 760	32 897	23 520	480	22 884				
18	Veckholm †	7 170	9·50	7·65	—	459	103 855	67 881	27 515	957	27 618				
19	Torsvi †	2 576	4·00	*1·60	—	267	18 969	10 699	7 258	437	6 958				
<i>Åsunda härad.</i>															
20	Enköpings-Näs †	4 036	5·70	*2·85	—	219	42 035	22 892	16 896	589	16 720				
21	Teda †	2 571	8·00	*2·90	—	166	38 566	20 270	13 805	257	13 903				
22	Svinnegarn †	7 053	6·00	*2·83	—	68	69 124	42 018	18 480	508	18 397				
23	Tillinge †	10 421	8·00	6·38	—	947	146 067	81 340	35 774	503	35 709				
24	Bred †	3 723	5·50	*2·40	—	120	52 568	20 731	19 867	3 205	21 936				
25	Sparrsätra †	5 526	6·50	*2·15	—	231	68 360	36 002	22 003	281	22 308				
26	Vårfrukyrka †	11 376	5·60	5·00	—	247	124 419	60 827	39 130	—	39 656				
<i>Lagunda härad.</i>															
27	Långtora †	3 787	8·00	*3·25	—	74	57 637	28 484	19 577	779	19 023				
28	Nysätra †	5 560	7·00	5·95	—	1 257	92 048	39 342	34 015	369	33 428				
29	Biskopskulla †	4 075	6·35	*3·80	—	120	45 654	25 315	13 471	799	12 145				
30	Fröslunda †	4 531	6·60	*3·70	—	3	56 516	28 809	18 990	386	19 222				
31	Giresta †	2 858	7·70	*3·45	—	327	40 242	22 248	12 077	334	12 991				
32	Hjälsta †	3 899	4·70	*2·10	—	66	34 925	19 028	12 957	404	12 608				
33	Kulla †	2 409	6·00	*3·00	—	54	30 482	13 923	13 154	483	13 046				
34	Holm †	1 096	11·22	*5·39	0·82	60	18 944	7 548	7 469	108	6 654				
35	Fittja †	1 690	7·70	*3·50	—	—	24 550	13 152	8 021	366	7 925				
<i>Hagunda härad.</i>															
36	Gryta †	5 183	7·80	5·85	—	240	64 775	38 753	17 809	1 467	19 824				
37	Balingsta †	4 238	7·50	*3·00	—	197	55 445	31 965	14 668	1 693	14 438				
38	Västeråker †	1 513	6·00	*3·30	—	65	18 048	9 256	6 763	690	6 694				
39	Dalby †	3 671	6·60	*3·10	—	83	42 283	24 376	12 400	207	13 224				
40	Ramsta †	2 901	6·80	*2·70	—	68	39 765	20 335	11 925	402	12 198				
41	Hagby †	2 511	8·90	*4·05	—	292	38 389	21 569	11 307	970	11 229				
42	Skogs-Tibble †	4 742	11·00	*6·50	0·22	1 240	87 112	48 917	25 330	1 226	23 533				
43	Aland †	2 557	9·15	*4·05	—	1 055	37 426	22 287	10 804	310	11 736				
44	Järlåsa †	8 957	6·00	4·50	—	2 037	91 498	56 846	33 820	126	34 255				

¹ Därav till hembygdsgård 9 050. — ² Därav fastighetsanskaffning 53 563. — ³ D:o 99 002. — ⁴ D:o 11 876.

komster ingå (ej skatter) för:		U t g i f t e r									Till- gångar	Skul- der		
Fattig- vård	Barna- vård	Totala	Kyrk- liga ändamål	Folk- skola	Fattig- vård	Barna- vård	Hälsa- och sjuk- vård	Polis- väsen	Folk- pen- sione- ringen	Rän- tor	vid årets slut			
7 081	240	7 321	4 666	2 655	8 844	1 189	355	885	3 823	629	118 312	78 389	1	
15 822	5 672	21 494	6 890	14 665	26 014	5 209	768	1 270	4 794	1 872	92 923	50 175	2	
6 181	—	6 181	5 074	11 253	7 232	500	508	538	2 223	241	61 014	6 060	3	
3 050	135	3 185	4 287	17 438	4 893	849	162	590	1 779	—	47 865	670	4	
12 219	3 271	15 490	11 015	64 091	30 839	5 166	4 531	2 400	6 133	—	124 276	—	5	
4 078	990	5 068	10 555	122 382	8 119	2 223	1 304	1 278	3 603	2 553	274 203	156 473	6	
10 757	6 738	17 495	7 643	31 086	14 675	14 269	651	1 006	3 542	626	102 060	14 494	7	
3 886	425	4 311	7 505	17 003	4 347	905	81	597	2 308	237	44 824	3 860	8	
11 107	1 875	12 982	5 689	21 761	16 293	2 188	76	708	2 618	—	86 537	—	9	
11 323	3 458	14 781	12 441	44 704	21 398	2 845	739	2 154	6 003	134	164 620	2 035	10	
11 112	1 912	13 024	5 510	29 517	11 496	2 546	250	1 157	3 409	51	95 058	1 331	11	
10 454	2 298	12 752	8 131	42 709	18 932	3 771	669	1 285	4 997	370	154 179	12 120	12	
1 589	1 094	2 683	4 086	15 617	4 183	1 211	—	488	1 693	389	26 147	8 193	13	
5 117	149	5 266	7 700	24 203	7 725	1 070	134	875	3 334	50	67 952	1 500	14	
2 656	42	2 698	2 549	6 546	3 497	221	82	349	1 237	—	43 104	384	15	
9 948	1 736	11 684	5 941	24 133	12 975	2 501	—	1 277	4 236	696	93 514	7 874	16	
2 979	1 520	4 499	8 042	32 355	6 020	2 367	118	717	3 104	280	68 047	3 786	17	
5 671	946	6 617	9 995	46 548	15 457	7 048	14	1 489	5 282	343	122 509	7 007	18	
552	323	875	4 838	8 237	3 968	142	—	292	506	—	48 125	—	19	
1 684	48	1 732	5 916	22 239	6 710	414	—	661	2 382	70	49 962	1 809	20	
4 069	—	4 069	3 722	20 082	7 137	—	—	589	1 994	138	52 495	5 077	21	
7 662	—	7 662	8 460	28 418	11 063	349	150	810	2 379	517	107 758	9 693	22	
22 032	6 483	28 515	12 642	49 648	29 341	5 369	71	1 894	7 288	286	175 834	3 024	23	
5 405	742	6 147	10 785	28 395	8 090	884	206	789	2 800	60	73 412	4 205	24	
8 014	1 490	9 504	7 524	26 802	11 892	3 891	6	973	3 404	160	128 396	3 800	25	
18 687	2 047	20 734	6 959	48 633	26 494	4 686	17	1 738	7 880	247	202 843	4 297	26	
8 082	1 319	9 401	5 213	23 442	6 598	1 727	129	742	3 150	—	109 959	65	27	
15 448	—	15 448	4 291	41 313	18 164	1 601	265	1 093	3 838	463	136 802	10 000	28	
4 517	2 703	7 220	7 606	15 913	7 560	3 133	200	816	2 628	107	94 323	1 500	29	
7 057	925	7 982	5 697	20 427	9 471	1 417	306	669	2 159	342	66 139	6 536	30	
4 386	203	4 589	5 493	20 386	6 095	447	150	698	3 143	689	36 937	7 399	31	
2 637	135	2 772	6 625	17 233	2 658	248	439	724	1 867	252	61 409	7 800	32	
3 030	—	3 030	3 111	15 481	4 735	375	198	513	1 619	252	60 897	7 350	33	
3 365	366	3 731	2 690	8 793	8 535	842	42	221	915	564	28 849	15 250	34	
2 656	451	3 107	5 783	11 301	5 946	330	140	351	758	26	12 937	1 880	35	
4 189	267	4 456	7 030	25 560	12 689	2 640	425	1 550	3 481	825	66 967	17 874	36	
5 647	300	5 947	8 915	22 700	9 995	774	—	1 321	3 230	107	47 739	2 089	37	
1 136	—	1 136	3 310	8 162	2 953	33	79	495	1 366	—	13 775	—	38	
4 018	6	4 024	4 538	16 763	5 488	373	30	701	3 099	505	95 973	9 442	39	
4 452	1 600	6 052	6 446	16 825	6 547	1 435	—	750	1 690	96	60 497	3 130	40	
4 600	21	4 621	5 764	25 952	5 059	2 357	—	910	2 066	391	55 779	21 045	41	
10 921	1 132	12 053	8 120	33 134	18 888	6 131	158	1 515	5 264	606	142 675	22 339	42	
—	—	—	5 010	16 694	3 750	230	56	833	2 915	572	92 235	16 084	43	
—	—	—	78 603	12 448	43 175	7 120	—	198	2 652	4 926	766	141 920	24 540	44

— 5 Därav anskaffning av hembygdsgård 23 910.

1	2	3	4	5	6	7			8		9		10		11
						Antal skatte-kronor	Utdeb. per skatte-krona		Stats-bidr. t. skatte-lindr. per skatte-krona	Ut-debi-terad skogs-accis	Inkomster			I totala in-komst. sarsk. ink.	
Kommuner	In-alles	Till borg. kom-mun.	Totala	Skat-ter	Stats-bidrag		Kyrkl. ändamål	Folk-skola							
<i>Ulleråkers härad.</i>															
1	Bondkyrka †	79 128	6·50	5·59	—	388	863 158	531 677	212 925	9 861	193 288				
2	Uppsala-Näs †	3 713	6·70	*3·45	—	469	40 332	25 092	10 935	226	10 643				
3	Vänge †	6 021	8·10	*3·80	—	1 965	68 726	50 289	1 149	1 144	—				
4	Läby †	1 700	6·70	*2·40	—	295	14 814	11 767	455	187	—				
5	Börje †	6 509	6·50	5·13	—	857	67 704	40 284	18 398	3 255	18 097				
6	Jumkil †	5 917	6·50	4·30	—	1 490	82 516	38 827	11 545	1 298	32 256				
<i>Bälinge härad.</i>															
7	Åkerby †	3 047	6·28	*3·00	—	288	32 786	19 587	7 794	329	8 593				
8	Bälinge †	17 329	6·80	4·70	—	2 998	215 814	119 594	69 736	4 241	69 110				
9	Skuttunge †	7 479	9·00	7·00	0·34	2 175	121 661	69 582	32 109	1 435	27 358				
<i>Vaksala härad.</i>															
10	Gamla Uppsala †	21 542	7·00	5·85	—	400	286 396	151 346	79 724	1 894	76 189				
11	Vaksala †	12 858	8·75	8·00	0·25	147	210 859	109 094	57 491	1 623	55 969				
12	Danmark †	12 060	5·10	4·25	—	441	112 750	60 671	34 389	2 519	36 368				
<i>Rasbo härad.</i>															
13	Funbo †	9 105	8·10	6·90	—	518	125 358	74 826	29 860	1 244	31 032				
14	Rasbo †	14 199	8·00	7·00	—	2 973	212 180	115 859	61 384	1 636	59 880				
15	Rasbokil †	6 542	8·40	6·90	—	2 607	93 628	57 101	26 464	1 166	26 708				
<i>Norunda härad.</i>															
16	Björklinge †	14 685	8·00	6·30	—	2 628	208 242	118 272	57 159	2 660	56 753				
17	Viksta †	7 892	7·20	5·50	—	2 075	105 520	59 509	29 101	1 136	32 393				
18	Tensta †	11 974	7·90	6·10	—	3 214	183 037	105 880	57 576	419	55 693				
19	Lena †	9 251	8·85	6·70	—	2 377	119 969	73 722	37 763	1 124	35 261				
20	Årentuna †	10 169	6·00	4·85	—	771	104 895	61 287	31 801	1 245	33 296				
<i>Olands härad.</i>															
21	Stavby †	7 920	5·20	4·52	—	1 659	77 976	43 418	25 932	264	26 239				
22	Tuna †	7 867	6·75	5·70	—	515	109 863	55 479	32 676	1 820	34 575				
23	Ekeby †	7 580	7·30	5·90	—	2 835	102 795	58 887	31 543	1 331	30 081				
24	Skäfthammar †	13 533	6·50	5·45	—	1 283	173 592	93 472	33 626	2 317	31 001				
25	Alunda †	26 251	7·80	6·60	—	3 742	351 419	197 756	89 075	2 031	93 242				
26	Morkarla †	6 699	6·00	4·75	—	3 570	73 612	44 573	22 135	1 414	21 686				
27	Dannemora †	11 767	7·00	5·10	—	1 997	122 647	82 070	26 571	749	22 795				
28	Film †	43 381	6·00	5·00	—	2 958	418 193	267 078	91 675	586	94 120				
29	Tegelsmora †	28 708	5·70	4·85	—	3 142	244 591	163 120	47 531	3 151	49 216				
30	Österlövsta †	25 319	7·10	5·75	—	7 881	325 788	193 489	95 258	1 744	93 637				
31	Hällnäs †	15 891	8·00	6·90	—	7 112	249 526	133 439	68 243	23 356	66 112				
<i>Örbyhus härad.</i>															
32	Vendel †	26 292	5·70	4·75	—	3 069	291 526	154 314	82 021	3 039	92 420				
33	Tierp †	45 815	7·70	6·50	—	13 804	625 331	366 801	165 294	—	151 955				
34	Söderfors	49 251	6·00	5·45	—	3 440	405 884	297 352	80 153	510	52 476				
35	Tolfta †	13 734	7·50	6·30	—	4 379	169 527	106 405	47 604	1 093	44 588				
36	Västland †	21 894	7·50	6·75	—	6 051	276 012	172 564	67 731	1 668	64 849				
37	Älvkarleby	117 229	8·25	7·71	—	10 714	1 436 409	985 951	244 184	7 605	239 670				
<i>Södermanlands län.</i>															
<i>Jönåkers härad.</i>															
38	Tuna †	8 939	7·50	6·00	—	2 055	129 287	68 562	30 763	3 665	28 422				
39	Lunda †	11 718	10·00	7·75	0·44	2 846	213 269	122 045	57 153	2 244	49 362				

¹ Därav gåvor 20 260. — ² Därav till pensionärshem 18 405. — ³ Därav fastighetsanskaffning 17 046. — hem 104 949. — ⁴ Därav anskaffning av kommunalhus 46 034. — ⁵ Därav anskaffning av pensionärshem 56 780.

12		13		14		15		16		17		18		19		20		21		22		23		24	
Inkomster ingå (ej skatter) för:		U t g i f t e r										Till- gångar		Skul- der											
Fattig- vård	Barna- vård	Totala	Kyrk- liga ändamål	Folk- skola	Fattig- vård	Barna- vård	Hälso- och sjuk- vård	Polis- väsen	Folk- pen- sione- ringen	Rän- tor	vid årets slut														
55 051	20 047	76 246	70 901	296 664	91 066	26 184	2 443	21 431	33 122	14 548	1 413 462	273 375	1												
3 499	331	38 759	5 247	17 996	6 248	2 279	40	660	1 732	1 590	41 837	47 182	2												
15 829	1 122	63 834	9 696	15 199	23 065	1 850	180	1 575	4 762	134	40 070	3 961	3												
2 728	—	13 405	2 604	4 319	3 858	31	23	309	1 102	—	11 242	777	4												
5 864	204	73 317	12 618	26 930	15 811	1 617	80	1 430	5 439	324	115 353	6 400	5												
7 021	800	74 921	14 581	38 717	8 734	1 205	150	1 257	4 035	404	127 170	9 870	6												
3 840	351	33 642	7 543	13 949	5 012	2 220	80	594	1 181	29	59 711	752	7												
13 624	7 813	214 167	34 316	101 643	35 595	8 533	1 345	3 338	8 930	516	326 987	12 460	8												
12 130	4 575	110 585	14 741	41 781	26 230	5 637	195	1 862	6 843	—	232 026	—	9												
35 185	11 281	285 089	21 001	112 347	75 107	15 142	522	7 139	12 420	3 114	381 070	115 940	10												
23 501	8 842	172 742	10 574	70 155	46 593	14 290	3 588	3 245	10 602	1 205	238 881	62 142	11												
8 010	5 182	104 543	11 400	44 495	19 497	7 127	266	2 000	6 859	—	139 742	600	12												
15 206	1 448	106 858	10 364	41 146	31 701	4 797	274	2 000	6 532	82	251 403	—	13												
25 609	6 444	176 412	14 716	74 008	45 687	11 623	534	2 808	10 897	653	364 867	17 360	14												
6 664	1 434	75 091	7 325	32 376	16 371	3 927	162	1 117	4 506	96	108 418	1 396	15												
21 066	5 444	174 699	12 965	88 421	35 815	6 899	182	2 012	8 712	992	313 933	28 645	16												
7 387	1 893	101 245	13 741	50 452	16 242	3 590	174	1 168	6 670	—	185 152	4 444	17												
18 678	1 256	144 909	16 239	63 988	34 740	5 008	585	—	8 324	1 520	226 692	32 175	18												
7 925	565	111 630	16 376	41 599	26 047	1 196	1 789	1 239	6 632	639	122 632	10 583	19												
7 572	441	83 907	10 283	42 792	13 578	3 230	608	1 290	4 819	102	124 676	—	20												
7 610	138	68 604	5 944	36 922	10 815	718	295	900	4 685	—	138 356	—	21												
16 543	902	88 354	6 758	46 547	18 366	1 308	137	1 250	5 511	543	265 873	15 635	22												
6 461	2 280	77 426	10 560	35 890	9 011	2 317	276	965	5 653	1 451	148 628	25 226	23												
37 983	3 011	207 192	14 285	45 705	110 226	4 524	1 289	1 700	8 317	630	381 985	50 500	24												
37 322	4 838	618 616	22 795	464 567	43 879	6 228	7 752	3 300	16 200	5 977	1 061 557	419 005	25												
4 090	1 455	62 410	7 666	31 400	6 224	1 833	243	1 514	5 050	—	124 196	—	26												
11 098	2 144	117 115	37 204	32 467	25 065	3 103	603	1 198	8 707	—	161 768	1 659	27												
42 987	1 589	328 223	42 241	133 575	58 549	8 027	4 568	2 804	20 257	1 616	713 294	31 073	28												
24 943	1 722	224 676	21 727	70 478	41 614	5 393	3 681	3 500	12 680	1 260	405 965	31 284	29												
25 367	6 488	274 747	33 019	131 667	50 359	8 770	1 822	4 015	21 852	500	445 457	13 332	30												
22 145	1 262	210 912	20 232	104 192	28 341	10 307	3 171	2 468	20 435	1 025	371 963	41 874	31												
27 837	10 481	278 580	32 206	125 294	50 507	16 257	3 593	3 500	17 172	751	848 486	26 461	32												
78 727	9 475	549 553	54 977	256 292	118 598	18 320	6 175	12 740	40 967	646	1 345 128	17 623	33												
16 085	2 208	337 272	22 447	88 097	103 407	3 220	16 004	5 069	13 390	—	444 206	—	34												
12 538	603	130 043	12 406	64 697	18 831	1 622	1 217	4 267	10 535	210	254 926	3 053	35												
16 922	2 437	294 006	13 876	152 245	30 157	4 824	4 636	6 238	17 662	135	202 614	4 063	36												
109 854	23 342	1 265 306	82 106	409 514	245 975	47 930	45 101	22 496	115 457	5 611	2 102 802	236 185	37												
22 684	5 172	117 290	15 488	40 196	34 636	6 915	1 000	1 856	5 660	1 483	196 697	39 666	38												
24 407	4 118	244 318	36 423	56 978	33 753	5 594	1 050	2 579	10 067	3 328	381 581	91 250	39												

⁴ D:o 320 016. — ⁵ D:o 40 086. — ⁶ D:o 62 129. — ⁷ Därav anskaffning av jordbruksfastighet 85 000, pensionärs-
— ¹⁰ Därav anskaffning av ej specificerad fastighet 77 617.

	1	2	3	4	5	6	7	8	9	10		11
										Kyrkl. ändamål	Folk-skola	
Kommuner	Antal skatte-kronor	Utdeb. per skatte-krona		Stats-bidr. t. lindr. per skatte-krona	Ut-debi-terad skogs-accis	Inkomster			I totala in-särsk. ink.			
		In-alles	Till borg. kom-mun.			Totala	Skat-ter	Stats-bidrag	Kyrkl. ändamål	Folk-skola		
<i>Ulleråkers härad.</i>												
1	Bondkyrka †	79 128	6:50	5:59	—	388	863 158	531 677	212 925	9 861	193 288	
2	Uppsala-Näs †	3 718	6:70	*3:45	—	469	40 332	25 092	10 935	226	10 643	
3	Vänge †	6 021	8:10	*3:80	—	1 965	68 726	50 289	1 149	1 144	—	
4	Läby †	1 700	6:70	*2:40	—	295	14 814	11 767	455	187	—	
5	Börje †	6 509	6:50	5:13	—	857	67 704	40 284	18 398	3 255	18 097	
6	Jumkil †	5 917	6:50	4:30	—	1 490	82 516	38 827	11 545	1 298	32 256	
<i>Bälinge härad.</i>												
7	Åkerby †	3 047	6:28	*3:00	—	288	32 786	19 587	7 794	329	8 593	
8	Bälinge †	17 329	6:80	4:70	—	2 998	215 814	119 594	69 736	4 241	69 110	
9	Skuttunge †	7 479	9:00	7:00	0:34	2 175	121 661	69 582	32 109	1 435	27 358	
<i>Vaksala härad.</i>												
10	Gamla Uppsala †	21 542	7:00	5:85	—	400	286 396	151 346	79 724	1 894	76 189	
11	Vaksala †	12 858	8:75	8:00	0:25	147	210 859	109 094	57 491	1 623	55 969	
12	Danmark †	12 060	5:10	4:25	—	441	112 750	60 671	34 389	2 519	36 368	
<i>Rasbo härad.</i>												
13	Funbo †	9 105	8:10	6:90	—	518	125 358	74 826	29 860	1 244	31 032	
14	Rasbo †	14 199	8:00	7:00	—	2 973	212 180	115 859	61 384	1 636	59 880	
15	Rasbokil †	6 542	8:40	6:90	—	2 607	93 628	57 101	26 464	1 166	26 708	
<i>Norunda härad.</i>												
16	Björklinge †	14 685	8:00	6:30	—	2 628	208 242	118 272	57 159	2 660	56 753	
17	Viksta †	7 892	7:20	5:50	—	2 075	105 520	59 509	29 101	1 136	32 393	
18	Tensta †	11 974	7:90	6:10	—	3 214	183 037	105 880	57 576	419	55 693	
19	Lena †	9 251	8:35	6:70	—	2 377	119 969	73 722	37 763	1 124	35 261	
20	Ärentuna †	10 169	6:00	4:85	—	771	104 895	61 287	31 801	1 245	33 296	
<i>Olands härad.</i>												
21	Stavby †	7 920	5:20	4:52	—	1 659	77 976	43 418	25 932	264	26 239	
22	Tuna †	7 867	6:75	5:70	—	515	109 863	55 479	32 676	1 820	34 575	
23	Ekeby †	7 580	7:30	5:90	—	2 835	102 795	58 887	31 543	1 331	30 081	
24	Skäfthammar †	13 533	6:50	5:45	—	1 283	173 592	93 472	33 626	2 317	31 001	
25	Alunda †	26 251	7:30	6:60	—	3 742	351 419	197 756	89 075	2 031	93 242	
26	Morkarla †	6 699	6:00	4:75	—	3 570	73 612	44 573	22 135	1 414	21 686	
27	Dannemora †	11 767	7:00	5:10	—	1 997	122 647	82 070	26 571	749	22 795	
28	Film †	43 381	6:00	5:00	—	2 958	418 193	267 078	91 675	586	94 120	
29	Tegelsmora †	28 708	5:70	4:85	—	3 142	244 591	163 120	47 531	3 151	49 216	
30	Österlövsta †	25 319	7:10	5:75	—	7 881	325 788	193 489	95 258	1 744	93 637	
31	Hällnäs †	15 891	8:00	6:90	—	7 112	249 526	133 439	68 243	23 356	66 112	
<i>Örbyhus härad.</i>												
32	Vendel †	26 292	5:70	4:75	—	3 069	291 526	154 314	82 021	3 039	92 420	
33	Tierp †	45 815	7:70	6:50	—	13 804	625 331	366 801	165 294	—	151 955	
34	Söderfors	49 251	6:00	5:45	—	3 440	405 884	297 352	80 153	510	52 476	
35	Tolfta †	13 734	7:50	6:30	—	4 379	169 527	106 405	47 604	1 093	44 588	
36	Västland †	21 894	7:50	6:75	—	6 051	276 012	172 564	67 731	1 668	64 849	
37	Älvkarleby	117 229	8:25	7:71	—	10 714	1 436 409	985 951	244 184	7 605	239 670	
<i>Södermanlands län.</i>												
<i>Jönäkers härad.</i>												
38	Tuna †	8 939	7:50	6:00	—	2 055	129 287	68 562	30 763	3 665	28 422	
39	Lunda †	11 718	10:00	7:75	0:44	2 846	213 269	122 045	57 153	2 244	49 362	

¹ Därav gåvor 20 260. — ² Därav till pensionärshem 18 405. — ³ Därav fastighetsanskaffning 17 046. — hem 104 949. — ⁴ Därav anskaffning av kommunalhus 46 034. — ⁵ Därav anskaffning av pensionärshem 56 780.

12		13		14		15		16		17		18		19		20		21		22		23		24	
komster ingå (ej skatter) för:				U t g i f t e r												Till- gångar		Skul- der							
Fattig- vård	Barna- vård	Totala	Kyrk- liga ändamål	Folk- skola	Fattig- vård	Barna- vård	Hälso- och sjuk- vård	Polis- väsen	Folk- pen- sione- ringen	Rän- tor	vid årets slut														
55 051	20 047	786 246	70 901	296 664	91 066	26 184	2 443	21 431	33 122	14 548	1 413 462	273 375	1												
3 499	331	38 759	5 247	17 996	6 248	2 279	40	660	1 732	1 590	41 837	47 182	2												
15 829	1 122	63 834	9 696	15 199	23 065	1 850	180	1 575	4 762	134	40 070	3 961	3												
2 728	—	13 405	2 604	4 319	3 858	31	23	309	1 102	—	11 242	777	4												
5 864	204	73 317	12 618	26 930	15 811	1 617	80	1 430	5 439	324	115 353	6 400	5												
7 021	800	74 921	14 581	38 717	8 734	1 205	150	1 257	4 035	404	127 170	9 870	6												
3 840	351	33 642	7 543	13 949	5 012	2 220	80	594	1 181	29	59 711	752	7												
13 624	7 813	214 167	34 316	101 643	35 595	8 533	1 345	3 338	8 930	516	326 937	12 460	8												
12 130	4 575	110 585	14 741	41 781	26 230	5 637	195	1 862	6 843	—	232 026	—	9												
35 185	11 281	285 039	21 001	112 347	75 107	15 142	522	7 139	12 420	3 114	381 070	115 940	10												
23 501	8 842	172 742	10 574	70 155	46 593	14 290	3 588	3 245	10 602	1 205	238 881	62 142	11												
8 010	5 182	104 543	11 400	44 495	19 497	7 127	266	2 000	6 859	—	139 742	600	12												
15 206	1 448	106 858	10 364	41 146	31 701	4 797	274	2 000	6 532	82	251 403	—	13												
25 609	6 444	176 412	14 716	74 008	45 687	11 623	534	2 808	10 897	653	364 867	17 360	14												
6 664	1 434	75 091	7 325	32 376	16 371	3 927	162	1 117	4 506	96	108 418	1 396	15												
21 066	5 444	174 699	12 965	88 421	35 815	6 899	182	2 012	8 712	992	313 933	28 645	16												
7 387	1 893	101 245	13 741	50 452	16 242	3 590	174	1 168	6 670	—	185 152	4 444	17												
18 678	1 286	144 909	16 239	63 988	34 740	5 008	585	—	8 324	1 520	226 692	32 175	18												
7 925	565	111 630	16 376	41 599	26 047	1 196	1 789	1 239	6 632	639	122 632	10 583	19												
7 572	441	83 907	10 283	42 792	13 578	3 230	608	1 290	4 819	102	124 676	—	20												
7 610	138	68 604	5 944	36 922	10 815	718	295	900	4 685	—	138 356	—	21												
16 543	902	88 354	6 758	46 547	18 366	1 308	137	1 250	5 511	543	265 873	15 635	22												
6 461	2 280	77 426	10 560	35 890	9 011	2 317	276	965	5 653	1 451	148 628	25 226	23												
37 983	3 011	207 192	14 285	45 705	110 226	4 524	1 289	1 700	8 317	630	381 985	50 500	24												
37 322	4 838	618 616	22 795	464 567	43 879	6 228	7 752	3 300	16 200	5 977	1 061 557	419 005	25												
4 090	1 455	62 410	7 666	31 400	6 224	1 833	243	1 514	5 050	—	124 196	—	26												
11 098	2 144	117 115	37 204	32 467	25 065	3 103	603	1 198	8 707	—	161 768	1 659	27												
42 987	1 589	328 223	42 241	133 575	58 549	8 027	4 568	2 804	20 257	1 616	713 294	31 073	28												
24 943	1 722	224 676	21 727	70 478	41 614	5 393	3 681	3 500	12 680	1 260	405 965	31 284	29												
25 367	6 488	274 747	33 019	131 667	50 359	8 770	1 822	4 015	21 852	500	445 457	13 332	30												
22 145	1 262	210 912	20 232	104 192	28 341	10 307	3 171	2 468	20 435	1 025	371 963	41 874	31												
27 837	10 481	278 580	32 206	125 294	50 507	16 257	3 593	3 500	17 172	751	848 486	26 461	32												
78 727	9 475	549 553	54 977	256 292	118 598	18 320	6 175	12 740	40 967	646	1 345 128	17 623	33												
16 085	2 208	337 272	22 447	85 097	103 407	3 220	16 004	5 069	13 390	—	444 206	—	34												
12 538	603	130 043	12 406	64 697	18 831	1 622	1 217	4 267	10 535	210	254 926	3 053	35												
16 922	2 437	294 006	13 876	152 245	30 157	4 824	4 636	6 238	17 662	135	202 614	4 063	36												
109 854	23 342	1 265 306	82 106	409 514	245 975	47 930	45 101	22 496	115 457	5 611	2 102 802	236 185	37												
22 684	5 172	117 290	15 488	40 196	34 636	6 915	1 000	1 856	5 660	1 483	196 697	39 666	38												
24 407	4 118	244 318	36 423	56 978	33 753	5 594	1 050	2 579	10 067	3 328	381 581	91 250	39												

⁴ D:o 320 016. — ⁵ D:o 40 086. — ⁶ D:o 62 129. — ⁷ Därav anskaffning av jordbruksfastighet 85 000, pensions-
— ¹⁰ Därav anskaffning av ej specificerad fastighet 77 617.

1	Kommuner	Antal skatte-kronor	Utdeb. per skattekrona		Stats-bidr. t. lindr. per skatte-krona	Ut-debi-terad skogs-accis	I n k o m s t e r			I totala in-särsk. ink.	
			In-alles	Till borg. kom-mun.			Totala	Skat-ter	Stats-bidrag	Kyrkl. ända-mål	Folk-skola
1	Kila †	17 457	8·00	7·20	0·19	4 102	262 486	144 419	71 322	4 164	69 688
2	Björkvik †	23 505	8·50	7·53	—	5 806	362 110	207 503	97 085	5 661	93 111
3	Halla †	2 098	9·80	*4·55	0·78	594	36 430	18 298	12 584	97	12 323
4	Nykyrka †	3 254	8·50	*5·20	0·85	344	55 612	27 388	19 534	—	18 568
5	Stigtomta †	17 159	6·00	4·90	—	2 767	211 542	107 938	60 656	—	68 478
6	Bärbo †	4 598	6·65	*3·25	—	737	36 645	30 625	517	507	—
7	Bergshammars †	4 849	11·00	*6·25	0·87	1 233	81 959	49 751	22 395	306	18 057
8	Tunaberg †	21 395	7·00	6·10	—	3 169	243 328	151 580	51 773	2 338	46 770
9	Nikolai †	129 302	5·50	4·91	—	2 584	934 166	660 798	159 901	1 240	143 180
<i>Rönö härad.</i>											
10	Svärta †	10 172	8·70	7·50	0·25	3 376	175 455	91 204	46 908	485	40 780
11	Helgona †	11 377	5·10	4·80	—	947	105 716	57 921	23 725	29	21 513
12	Råby-Rönö †	6 686	7·90	*5·00	—	1 945	79 043	55 725	2 309	1 536	—
13	Runtuna †	8 007	7·45	6·10	—	1 538	125 354	60 558	32 872	713	34 576
14	Lid †	4 692	7·00	*5·22	—	1 313	70 876	34 303	21 361	669	22 634
15	Ripsa †	4 290	5·48	*3·10	—	2 328	62 302	26 036	21 431	408	22 441
16	Ludgo †	8 787	6·80	*3·70	—	1 733	77 114	62 296	50	—	—
17	Spelvik †	1 636	4·60	*1·50	—	151	11 802	7 559	—	—	—
18	Bogsta †	3 300	8·10	6·00	—	489	51 629	28 603	13 851	175	14 610
19	Sättersta †	3 367	8·50	*3·20	—	332	53 326	29 462	12 869	262	12 980
20	Tystberga †	11 483	7·00	5·80	—	2 721	140 050	83 343	30 974	2 814	33 286
21	Bällinge †	8 883	7·60	5·76	—	2 503	115 611	68 726	26 182	734	26 273
22	Lästringe †	5 171	7·00	*4·00	—	1 016	66 773	37 483	17 284	5 548	16 154
23	Torsåker †	2 754	7·50	*4·20	—	539	39 662	20 851	14 495	757	14 561
<i>Hölebo härad.</i>											
24	Västerljung †	10 130	7·20	5·40	—	2 603	126 669	76 160	31 912	255	31 791
25	Trosa-Vagnhärad †	22 185	7·40	5·50	—	2 352	269 982	164 932	67 379	302	67 085
26	Mörkö †	10 321	7·75	6·58	—	397	140 252	78 217	37 491	168	36 838
27	Hölö †	15 055	7·40	5·50	—	1 170	195 524	109 408	49 754	1 157	52 526
<i>Daga härad.</i>											
28	Frustuna †	33 573	16·80	15·10	—	2 236	401 777	232 122	116 560	530	81 918
29	Kattnäs †	2 632	5·70	*3·00	—	631	22 570	16 077	5 520	105	5 569
30	Björnlunda †	15 110	6·70	5·60	—	3 882	206 970	108 565	60 325	1 942	59 652
31	Gryt †	19 590	7·50	6·15	—	2 653	237 571	150 762	52 140	1 693	53 243
32	Gåsinge-Dillnäs †	13 236	10·00	7·45	0·47	5 829	225 095	132 902	69 071	521	61 469
<i>Selebo härad.</i>											
33	Taxinge †	5 533	6·00	*2·30	—	2 094	59 487	33 740	16 246	294	16 443
34	Kärnbo †	8 445	5·60	*3·00	—	1 224	61 405	47 517	—	—	—
35	Ytterenhörna †	7 927	6·40	5·30	—	667	78 594	48 606	19 345	945	19 027
36	Överenhörna †	3 195	5·00	3·80	—	665	37 171	16 507	15 878	1 330	15 291
37	Toresund †	12 025	7·50	6·20	—	1 619	154 987	87 030	37 637	3 225	36 867
38	Ytterselö †	11 318	7·75	6·20	—	1 191	176 197	89 182	53 000	1 375	34 969
39	Överselö †	7 242	11·30	9·35	0·47	809	135 221	75 000	29 109	5 814	25 775
40	Aspö †	4 561	7·50	*3·85	—	842	63 745	35 759	20 218	203	19 881
<i>Åkers härad.</i>											
41	Helgarö †	2 906	7·50	5·90	—	344	37 916	22 519	13 881	293	14 468
42	Fogdö †	6 434	8·50	7·00	0·23	1 386	91 901	54 636	29 305	606	28 882

¹ Kommunal mellanskola tillhör den kyrkliga kommunen, folkskolan den borgerliga. — ² Därav fastighets- 63 494. — ³ D:o 419 809. — ⁴ D:o 24 125. — ⁵ D:o 29 337. — ⁶ Därav anskaffning av idrottsplats 99 902. —

12		13		14		15		16		17		18		19		20		21		22		23		24	
komster ingå (ej skatter) för:				U t g i f t e r										Till- gångar		Skul- der									
Fattig- vård	Barna- vård	Totala	Kyrk- liga ända- mål	Folk- skola	Fattig- vård	Barna- vård	Hälsa- och sjuk- vård	Polis- väsen	Folk- pen- sione- ringen	Rän- tor	vid årets slut														
33 905	1 295	248 398	19 292	109 132	63 703	5 236	2 443	5 137	14 235	1 378	527 608	36 471	1												
35 136	10 778	345 028	31 327	130 247	97 755	15 465	4 867	6 385	16 756	3 416	628 711	60 651	2												
3 666	—	36 064	10 757	14 317	6 628	—	381	509	968	345	69 440	29 562	3												
7 083	893	43 989	3 631	17 507	13 627	1 582	709	830	2 558	1 067	80 035	25 801	4												
27 150	5 136	206 945	19 205	87 978	54 314	5 969	1 699	4 227	12 549	1 942	326 760	47 882	5												
4 004	1 190	34 363	7 146	7 998	5 223	3 231	1 123	690	5 041	113	16 633	4 200	6												
7 300	1 801	67 590	8 058	432 348	13 266	1 530	412	463	4 340	516	130 756	14 400	7												
27 615	7 234	197 672	20 210	70 814	54 410	10 623	659	2 430	11 900	1 302	405 431	37 144	8												
87 595	14 219	1 271 922	77 251	245 698	578 141	21 989	4 115	40 847	66 437	6 352	1 508 848	313 568	9												
31 589	1 778	165 881	13 816	63 223	54 272	4 144	1 194	1 507	9 360	261	129 654	6 344	10												
18 594	1 418	111 527	8 656	34 446	36 898	4 429	2 370	1 665	5 867	4 073	185 173	68 010	11												
16 477	2 616	96 305	8 876	11 755	29 422	3 396	10 260 41	1 971	5 371	—	119 448	22 780	12												
19 119	600	109 333	8 702	44 837	24 504	1 820	1 038	1 441	5 989	4 250	506 814	69 541	13												
7 385	371	65 839	6 620	28 290	13 726	1 136	3 957	1 812	3 872	792	92 612	13 727	14												
10 497	1 075	63 026	6 283	29 598	14 993	1 683	365	1 545	3 056	—	153 614	3 534	15												
11 276	1 527	67 365	11 732	16 213	22 035	2 571	2 241	1 582	5 664	—	44 735	—	16												
3 259	984	11 913	2 123	2 917	4 619	410	135	295	930	—	17 980	—	17												
6 592	1 170	43 118	4 743	18 199	11 238	1 786	628	432	1 919	94	86 253	3 600	18												
10 509	45	50 687	5 654	23 957	13 771	827	573	430	2 699	313	142 853	8 086	19												
17 609	1 436	146 366	13 344	46 330	32 197	2 869	13 104 7	2 186	9 085	906	350 714	26 532	20												
12 862	400	99 741	11 731	39 216	26 132	578	1 555	1 499	6 805	981	283 642	23 303	21												
6 118	180	57 291	7 413	23 754	12 329	966	666	880	3 285	682	88 429	21 759	22												
2 646	400	34 821	5 498	15 488	7 267	877	237	476	1 069	52	83 119	3 003	23												
15 185	2 531	132 436	18 088	43 830	33 348	2 297	712	1 782	6 446	555	169 263	18 226	24												
32 392	1 825	257 708	35 419	100 557	55 287	7 593	1 964	4 283	12 813	2 452	448 148	51 369	25												
19 388	2 040	120 437	12 593	48 323	33 405	2 541	296	1 753	7 956	3 246	338 030	53 956	26												
21 834	3 273	120 9 878	16 869	76 773	39 141	10 846	1 467	2 791	9 313	1 113	276 026	29 858	27												
32 996	6 423	356 274	31 407	115 445	69 315	8 924	5 788	8 815	14 895	5 986	425 280	147 989	28												
789	—	20 353	3 216	7 659	3 755	10	135	576	2 216	275	25 764	4 883	29												
25 470	6 161	197 439	17 544	86 199	46 012	8 664	4 352	3 022	12 119	894	525 527	21 071	30												
24 197	3 639	180 188	17 663	71 832	38 219	5 333	4 237	3 918	9 648	3 760	348 805	87 442	31												
16 016	5 637	279 996	34 231	140 377	56 594	5 860	4 800	2 987	11 883	2 413	366 615	87 894	32												
5 150	437	48 910	7 465	22 757	9 167	1 477	312	1 112	1 891	—	139 813	1 417	33												
10 852	693	49 362	10 979	10 820	12 266	2 521	1 320	1 942	3 769	—	45 453	—	34												
8 005	803	76 962	7 920	26 078	25 971	3 165	53	1 882	4 918	—	142 064	—	35												
3 483	450	32 171	3 802	14 962	5 127	2 276	104	729	2 310	—	89 136	—	36												
19 176	3 922	138 907	11 726	54 425	35 904	8 099	2 220	2 627	7 707	2 337	315 640	48 347	37												
20 177	5 600	166 791	15 728	49 511	31 342	10 082	1 092	2 757	6 788	2 573	230 143	68 940	38												
15 315	4 971	125 304	22 227	32 807	38 270	7 052	1 335	1 661	7 767	—	149 268	—	39												
6 577	781	57 776	12 703	22 570	12 169	919	391	1 055	3 603	—	44 254	—	40												
—	—	36 787	4 574	16 535	5 694	1 867	569	644	3 153	421	92 904	13 827	41												
—	—	77 905	8 091	34 606	12 606	4 133	6	1 518	6 369	1 251	182 726	39 759	42												

anskaffning 10 898. — ³ D:o 25 124. — ⁴ D:o 9 095. — ⁵ D:o 14 212. — ⁶ D:o 21 360. — ⁷ D:o 17 752. — ⁸ D:o

¹³ Därav anskaffning av tomtmark 30 000. — ¹⁴ D:o 20 086.

	Kommuner	Antal skattekronor	Utdeb. per skattekrona		Statsbidr. t. lindr. per skattekrona	Utdebiterad skogsaccis	Inkomster			I totala in-särsk. ink.	
			In-alles	Till borg. kommun.			Totala	Skatter	Statsbidrag	Kyrkl. ändamål	Folkskola
1	Vansö †	4 655	10·00	6·95	0·61	457	86 241	43 214	28 683	453	24 813
2	Härad †	5 033	10·25	7·50	0·94	3 215	101 904	48 473	29 963	409	25 751
3	Strängnäs landsk. †	19 964	6·00	5·14	—	1 910	192 431	118 881	38 167	1	38 298
4	Åker †	29 371	8·50	7·55	—	5 927	364 583	253 102	70 964	2 591	63 554
5	Länna †	8 201	9·50	8·35	0·28	5 088	120 339	78 278	31 609	316	29 335
<i>Villättinge härad.</i>											
6	Dunker †	10 513	10·00	8·60	0·60	4 956	188 797	99 991	59 378	1 878	47 275
7	Lilla Malma †	9 235	8·00	*5·40	—	3 092	97 823	69 855	1 734	—	—
8	Hyltinge †	16 067	7·50	5·85	—	1 364	220 780	120 926	58 392	1 304	61 057
9	Helgesta †	9 133	9·50	7·50	0·36	1 445	157 680	85 874	40 883	1 703	35 584
10	Årdala †	7 783	10·00	7·75	0·84	1 757	134 812	70 518	36 609	806	28 313
11	Forssa †	4 156	8·75	*3·98	0·41	1 843	78 423	37 686	23 264	437	22 803
12	Flen †	54 543	6·00	5·30	—	1 427	555 757	322 709	161 205	3 076	117 089
13	Mellösa †	59 715	5·75	5·10	—	—	*613 880	345 479	125 394	2 789	129 842
<i>Österrekarne härad.</i>											
14	Näshulta †	11 754	7·20	5·60	—	5 833	169 074	89 979	51 366	3 989	50 240
15	Husby-Rekarne †	27 368	7·50	6·45	—	2 822	296 545	195 181	58 182	2 238	61 768
16	Stenkvista †	9 029	9·00	7·00	0·50	1 313	153 252	78 828	49 248	1 662	41 449
17	Arla †	18 455	7·50	6·30	—	5 271	244 158	144 821	65 122	479	63 066
18	Barva †	4 838	9·20	7·25	0·43	1 587	102 203	46 859	30 860	832	35 182
19	Jäder †	8 128	8·70	6·55	0·35	286	145 166	75 018	37 343	2 268	34 207
20	Kjula †	10 499	7·00	5·15	—	4 437	134 414	76 743	35 493	378	35 331
21	Hammarby †	2 152	8·00	*3·80	—	45	22 441	15 719	220	179	—
22	Sundby †	3 341	11·00	*5·75	0·91	395	58 724	34 094	13 529	123	10 686
23	Vallby †	4 663	7·00	*2·90	—	200	39 991	31 390	1 155	585	—
<i>Västerrekarne härad.</i>											
24	Torshälla landsk. †	29 103	9·00	7·98	0·28	605	362 375	231 433	76 064	—	68 654
25	Tumbo †	10 074	8·00	6·90	—	1 312	112 885	77 426	21 522	371	21 682
26	Råby-Rekarne †	1 771	8·70	*5·00	—	831	26 593	15 717	6 932	152	7 010
27	Gillberga †	8 486	8·00	6·40	—	1 890	112 933	66 613	26 310	2 546	25 832
28	Lista †	5 244	7·50	6·10	—	1 005	77 961	40 212	15 661	5 999	15 585
29	Öja †	11 181	6·65	5·25	—	2 518	135 832	78 286	38 106	1 348	37 641
30	Västermo †	10 492	6·80	5·40	—	2 803	128 256	74 373	39 097	513	42 022
<i>Oppunda härad.</i>											
31	Julita †	21 495	8·50	7·00	0·14	19 349	339 014	201 134	81 183	2 191	80 042
32	Floda †	23 445	9·00	7·70	—	13 814	602 193	219 853	100 544	3 220	88 935
33	Sköldinge †	36 581	6·50	5·80	—	1 796	399 472	242 412	93 700	2 768	89 779
34	Vadsbro †	6 106	8·60	6·40	0·35	1 117	92 575	52 565	26 240	1 344	24 284
35	Blacksta †	3 711	7·40	*2·70	—	1 709	49 715	29 829	10 869	321	10 184
36	Husby-Oppunda †	6 029	9·00	6·05	—	1 293	92 033	56 906	22 811	206	22 664
37	Vrena †	6 025	7·00	5·85	—	203	87 579	43 572	29 713	598	28 794
38	Bettna †	15 143	8·00	7·10	—	3 251	210 213	122 922	51 162	116	51 875
39	Lerbo †	7 746	10·00	8·05	0·61	3 287	131 926	77 371	37 027	224	28 897
40	Stora Malm †	22 618	6·62	5·91	—	11 717	234 994	162 032	86 727	—	82 252
41	Östra Vingåker †	17 367	8·00	6·85	—	8 622	238 597	146 276	61 765	1 746	57 330
42	Västra Vingåker †	103 059	6·10	5·45	—	14 335	1 090 012	638 632	253 676	12 623	254 330
43	Österåker †	12 701	5·70	4·95	—	2 436	133 680	74 051	29 962	2 155	28 850

¹ Därav genom fastighetsförsäljning 42 000. — ² Därav genom vedförsäljning 68 937. — ³ Därav fastighets-

12		13		14		15		16		17		18		19		20		21		22		23		24	
komster ingå (ej skatter) för:				U t g i f t e r												Till- gångar		Skul- der							
Fattig- vård	Barna- vård	Totala	Kyrk- liga ända- mål	Folk- skola	Fattig- vård	Barna- vård	Hälsa- och sjuk- vård	Polis- väsen	Folk- pen- sione- ringen	Rän- tor	vid årets slut														
9 153	3 229	75 088	12 456	35 725	9 477	3 379	444	1 196	3 468	555	107 079	15 111	1												
21 285	1 105	111 511	12 222	33 127	48 935	2 546	537	1 494	5 189	2 904	115 848	71 416	2												
23 912	5 087	172 353	17 055	62 348	57 271	8 946	1 549	4 309	7 558	613	328 147	20 335	3												
30 182	7 933	284 685	23 490	114 695	67 959	19 776	4 439	7 991	12 194	1 290	523 533	26 077	4												
8 984	350	96 939	10 436	45 556	17 815	3 134	597	2 286	5 403	436	166 024	8 417	5												
21 863	4 044	164 662	11 511	61 352	44 554	6 916	8 079	2 476	12 316	367	244 381	28 111	6												
14 018	895	72 174	11 002	11 210	26 575	4 896	1 998	2 070	6 207	32	107 358	2 745	7												
19 616	468	215 494	26 087	91 366	54 736	1 312	4 447	3 708	9 009	1 563	236 797	28 787	8												
24 246	3 450	144 934	17 671	48 372	43 486	4 008	1 213	2 070	8 996	1 867	187 186	45 553	9												
17 217	3 790	119 420	10 980	46 935	33 639	6 508	395	1 961	5 098	1 846	181 390	36 037	10												
13 696	734	69 888	10 520	27 206	18 150	1 217	1 638	923	4 504	2 037	132 651	52 292	11												
42 881	3 472	449 822	33 574	157 650	84 144	6 666	4 418	13 735	16 241	4 707	915 296	77 990	12												
35 714	7 626	584 350	37 100	305 330	75 390	10 669	8 922	11 081	12 714	4 796	1 286 622	237 644	13												
18 527	5 102	180 333	21 662	89 612	33 888	7 018	430	2 263	8 456	344	393 319	11 402	14												
29 976	5 332	259 679	31 557	96 524	69 480	11 150	4 429	5 473	11 694	902	388 037	19 879	15												
19 385	1 492	130 504	18 677	56 821	25 528	4 840	1 171	578	6 201	432	147 123	8 408	16												
22 446	5 148	226 518	21 116	102 522	44 691	7 731	4 479	1 357	12 298	—	322 889	10 288	17												
8 326	4 770	83 494	9 425	35 610	13 192	5 891	799	326	4 595	1 630	137 832	35 887	18												
13 156	3 951	128 620	23 158	57 115	17 342	5 360	692	940	4 910	2 065	216 570	46 210	19												
14 719	2 440	120 146	24 724	42 389	27 917	8 000	680	1 128	6 879	718	187 704	21 239	20												
5 228	1 170	25 503	4 469	3 766	8 480	5 454	140	251	1 263	—	5 632	3 000	21												
7 558	1 345	83 231	8 412	50 577	15 045	2 240	—	376	2 928	419	81 484	36 469	22												
3 850	2 900	40 985	13 817	8 161	6 714	3 932	482	475	1 892	—	29 947	—	23												
47 591	1 254	305 233	28 591	90 457	97 527	13 481	4 099	5 823	15 150	1 893	356 600	41 294	24												
9 793	2 591	92 207	9 153	29 039	28 381	4 946	1 644	1 966	7 847	590	164 073	11 272	25												
3 031	248	22 134	4 731	7 612	4 152	704	153	354	1 686	137	40 851	2 797	26												
15 006	638	94 439	11 972	35 763	21 640	4 969	2 046	1 707	6 027	570	233 849	14 644	27												
13 696	1 284	67 237	8 764	28 838	13 810	2 067	1 271	1 054	5 883	300	250 968	9 000	28												
12 808	4 013	131 315	11 804	62 661	23 331	4 607	2 414	2 236	7 695	195	118 402	4 000	29												
6 064	3 284	107 846	9 360	56 739	11 334	7 047	3 338	2 098	7 211	1 439	230 223	29 277	30												
37 694	5 702	289 037	20 122	116 374	70 062	9 428	6 685	5 743	22 244	3 779	602 446	96 912	31												
181 385	7 783	340 478	28 265	137 713	65 998	16 840	3 061	5 724	20 541	3 869	739 285	101 079	32												
47 574	1 366	329 420	38 603	127 065	86 831	6 202	7 449	9 342	17 011	24	677 358	1 291	33												
10 552	858	87 491	11 936	34 376	22 105	4 067	1 135	1 525	6 412	806	283 417	20 479	34												
7 878	1 503	47 548	7 144	19 990	9 772	2 596	705	928	2 771	288	76 358	5 605	35												
8 232	1 389	91 819	17 585	33 095	20 983	2 700	2 387	1 506	6 426	841	165 249	12 799	36												
7 297	2 430	75 216	6 069	34 053	10 346	2 974	1 730	1 508	3 656	1 929	173 559	27 542	37												
24 252	3 123	166 959	14 309	62 978	44 362	6 562	2 917	3 800	12 336	1 193	292 331	16 179	38												
13 291	2 643	99 786	14 666	33 812	24 845	4 667	592	1 939	6 830	1 202	235 956	22 285	39												
18 121	9 423	248 142	14 801	110 493	52 156	14 698	3 132	5 782	14 617	1 130	675 563	42 261	40												
20 642	7 881	193 168	17 250	76 072	45 683	8 407	1 470	5 548	14 812	5 162	472 348	126 779	41												
109 788	12 750	932 408	72 729	342 710	219 108	22 689	22 465	27 601	51 326	14 145	2 376 897	443 071	42												
16 846	2 048	105 959	9 578	35 801	24 071	2 167	2 339	2 783	8 718	—	253 382	64 438	43												

anskaffning 89 555. — ⁴ D:o 32 118. — ⁵ D:o 22 743. — ⁶ D:o 35 824. — ⁷ D:o 17 471. — ⁸ D:o 18 565.

1	2	3	4	5	6	7	8	9	10		11								
									Antal skatte-kronor	Utdeb. per skattekrona		Stats-bidr. t. lindr. per skatte-krona	Ut-debi-terad skogs-accis	I n k o m s t e r			I totala in-särsk. ink.		
										In-alles				Till borg-kom-mun.	Totala	Skat-ter	Stats-bidrag	Kyrkl. ända-mål	Folk-skola
Östergötlands län.																			
<i>Finspånge läns härad.</i>																			
1		15 052	7·30	6·45	—	8 036	208 217	119 571	56 375		1 157	50 834							
2		16 692	7·80	7·00	—	6 889	265 570	138 654	72 202		2 422	69 349							
3		35 820	6·60	5·59	—	13 671	433 101	252 978	126 589		1 400	119 772							
4		14 457	10·00	8·50	—	5 631	241 196	146 059	60 370		1 524	57 311							
5		11 029	7·00	6·00	—	9 126	144 606	86 136	37 555		1 524	34 051							
6		22 213	9·40	8·05	0·59	12 305	369 441	207 817	107 843		1 407	94 628							
<i>Bråbo härad.</i>																			
7		5 514	8·50	7·17	—	3 571	82 472	45 796	22 723		728	24 642							
8		50 408	7·00	6·22	—	2 234	583 497	340 125	151 362		5 407	142 827							
<i>Memmings härad.</i>																			
9		31 919	6·50	5·55	—	1 362	372 068	211 822	87 596		1 140	86 693							
10		20 604	6·50	5·35	—	3 171	242 348	136 307	69 152		2 195	66 201							
<i>Lösings härad.</i>																			
11		3 393	12·00	*7·10	1·41	248	72 920	33 174	29 497		1 758	25 744							
12		3 216	6·80	*4·20	—	—	36 589	20 334	12 177		1 081	12 410							
13		5 915	8·50	7·20	0·32	38	76 305	45 712	23 030		552	21 741							
14		10 002	6·00	4·40	—	301	89 589	58 479	19 849		1 186	19 625							
15		23 973	7·50	6·50	—	—	287 650	174 510	70 430		4 265	68 375							
<i>Östkind's härad.</i>																			
16		7 360	7·00	5·60	—	4 530	94 500	57 094	24 452		62	24 558							
17		6 232	7·30	5·70	—	38)	93 442	45 863	31 618		520	32 968							
18		11 353	9·15	7·15	—	813	167 969	104 696	43 232		2 269	44 292							
19		9 378	8·50	7·20	—	1 739	140 320	80 992	36 288		1 266	36 819							
20		10 894	7·90	6·30	—	888	145 954	84 566	36 951		1 025	39 303							
<i>Björkekinds härad.</i>																			
21		3 741	8·50	*3·50	0·38	1 162	61 066	33 514	20 442		268	21 552							
22		5 672	9·00	7·00	0·47	1 130	94 205	52 518	25 811		745	24 120							
23		2 615	7·50	*4·30	—	258	38 963	20 660	12 594		419	12 139							
24		7 230	9·00	7·25	0·30	610	120 647	66 610	51 003		1 289	36 696							
25		2 574	11·00	*6·25	1·15	1 100	40 006	25 721	12 151		598	9 350							
26		3 660	10·00	*6·60	0·62	256	65 117	34 188	21 723		147	21 284							
<i>Hammarkinds härad.</i>																			
27		5 085	9·00	7·05	0·45	1 114	88 512	46 648	33 339		563	30 820							
28		9 203	8·70	7·23	—	3 186	137 569	82 050	28 679		3 054	28 394							
29		6 939	8·60	7·09	—	1 410	121 530	61 357	34 773		2 792	34 208							
30		6 256	9·30	7·30	0·48	1 401	110 476	59 939	33 277		5 929	28 784							
31		3 086	5·70	*3·90	—	2 008	39 995	19 802	14 475		153	15 163							
32		6 217	7·70	6·30	—	1 559	103 473	50 292	36 370		1 631	35 137							
33		13 927	8·50	7·20	—	6 331	192 948	125 125	45 382		813	45 962							
34		20 795	7·50	6·00	—	4 268	263 961	156 475	65 632		6 626	62 952							
35		46 213	6·50	5·60	—	6 113	536 415	297 608	150 346		3 100	141 554							
<i>Skärkinds härad.</i>																			
36		3 941	9·00	*6·05	0·48	3 723	64 355	38 166	20 676		140	18 420							

¹ Därav fastighetsanskaffning 20 265. — ² Do: 23 095. — ³ Do: 11 936. — ⁴ Do: 14 480. — ⁵ Därav ej speci-
llopsledningar 68 785.

12		13		14		15		16		17		18		19		20		21		22		23		24	
komster ingå (ej skatter) för:				U t g i f t e r																		Till- gångar		Skul- der	
Fattig- vård	Barna- vård	Totala	Kyrk- liga ändamål	Folk- skola	Fattig- vård	Barna- vård	Hälsa- och sjuk- vård	Polis- väsen	Folk- pen- sione- ringen	Rän- tor	vid årets slut														
24 889	2 737	5 199 859	12 816	72 679	34 344	2 804	386	5 010	15 322	—	465 611	—	1												
27 446	4 816	257 177	14 149	92 969	59 189	8 893	15 098	5 988	15 578	2 243	316 158	39 415	2												
47 809	2 086	396 884	28 153	187 800	95 693	5 856	9 145	6 875	27 632	2 318	459 993	39 010	3												
30 264	830	184 960	21 125	80 163	42 470	2 845	865	4 139	16 289	677	461 543	18 654	4												
18 763	1 037	113 087	11 189	42 021	29 512	2 142	955	2 383	8 568	1 903	318 946	34 411	5												
41 257	4 864	333 807	34 419	135 086	84 712	12 452	7 937	6 156	21 385	3 115	826 870	75 942	6												
8 305	718	70 045	5 499	32 636	19 930	1 119	414	1 126	6 093	372	142 482	5 999	7												
64 939	7 195	446 506	35 681	186 861	97 720	20 637	1 617	12 499	29 539	8 816	995 774	243 796	8												
31 282	6 704	360 586	28 979	134 605	56 429	12 779	1 571	5 773	20 742	3 516	687 533	145 818	9												
25 983	3 711	222 355	137 209	95 376	42 395	5 609	522	4 287	9 615	4 451	443 863	129 787	10												
5 252	403	58 958	5 175	29 216	12 543	680	9	1 445	2 684	3 893	229 830	115 651	11												
2 764	—	40 092	6 443	17 835	8 033	2 303	—	1 044	1 963	350	58 215	12 173	12												
6 303	100	65 070	5 749	25 370	16 834	3 376	76	2 083	4 805	2 194	181 805	40 704	13												
9 985	123	80 982	12 410	27 736	25 914	1 846	61	2 251	3 869	791	207 096	16 596	14												
30 589	3 401	270 113	21 067	104 012	67 143	10 554	—	6 550	14 735	3 187	433 241	105 623	15												
4 560	865	55 826	5 908	28 754	8 030	1 827	—	2 015	4 796	147	123 872	2 174	16												
10 164	1 152	80 323	8 159	40 877	15 586	751	—	980	4 419	2 088	159 526	43 838	17												
11 033	3 391	125 593	15 379	55 216	20 697	7 155	200	2 200	8 219	2 423	300 311	45 544	18												
14 325	3 811	125 449	11 254	49 679	22 292	6 563	2 663	2 441	6 659	2 662	249 935	68 538	19												
15 967	4 236	124 103	15 765	50 443	27 439	7 621	1 107	3 226	7 450	1 756	225 156	37 950	20												
4 484	13	53 277	7 372	25 744	6 827	723	468	411	5 192	232	81 397	4 925	21												
11 808	1 777	92 408	9 973	44 068	21 341	2 360	595	506	6 011	1 074	150 315	30 555	22												
3 818	1 424	34 460	4 609	13 843	7 266	1 581	262	263	3 495	562	49 788	16 950	23												
7 248	1 755	107 044	11 558	49 875	16 444	5 554	986	1 810	7 365	2 507	180 508	76 250	24												
1 071	282	30 929	4 961	12 173	6 653	1 439	—	515	2 506	367	56 970	8 787	25												
6 246	640	62 586	5 824	28 948	16 485	1 462	10	732	4 671	236	83 116	5 630	26												
7 412	593	82 752	7 588	43 491	13 079	3 907	446	1 000	5 357	1 493	139 082	35 060	27												
22 667	485	118 158	11 112	39 464	38 017	8 236	—	2 000	9 233	534	201 402	7 266	28												
15 206	3 106	104 479	10 691	41 282	29 591	6 029	31	1 831	6 690	1 352	281 416	47 981	29												
8 935	293	94 959	8 564	39 978	21 884	3 313	—	1 249	7 595	3 209	130 710	66 609	30												
3 657	671	40 001	2 389	15 428	9 377	4 104	447	751	2 664	181	45 195	5 093	31												
12 910	1 494	97 993	6 540	42 710	26 270	2 341	802	1 243	7 757	56	104 062	1 200	32												
15 688	4 617	170 407	28 632	61 452	25 189	9 787	1 536	2 254	9 619	210	275 297	19 610	33												
27 563	3 695	224 637	23 074	81 278	50 956	7 082	608	7 039	13 403	1 883	414 123	36 752	34												
66 114	11 362	460 620	35 879	169 188	136 376	23 635	12 761	9 891	27 999	3 657	646 515	79 596	35												
3 973	955	53 759	5 431	23 323	14 161	1 635	—	642	5 172	610	148 014	12 618	36												

Bevärad fastighetsanskaffning 32 500. — ⁶ D:o 14 714. — ⁷ Därav nyanläggning av vägar samt vatten och av-

1	2	3	4	5	6	7			8		9		10		11
						Kommuner	Antal skatte-kronor	Utdeb. per skattekrona	Statsbidr. t. skatte-lindr. per skatte-krona	Ut-debi-terad skogs-accis	I n k o m s t e r			I totala in-särsk. ink.	
In-alles	Till borg. kom-mun.	per skatte-krona	Totala	Skat-ter	Stats-bidrag						Kyrkl. ända-mål	Folk-skola			
1	Östra Ryd †	8 915	8·50	7·05	—	4 675	136 760	81 420	40 606	1 584	34 557				
2	Gårdeby †	2 095	9·20	*5·15	0·49	1 400	42 365	19 716	20 108	156	19 176				
3	Skärkind †	8 215	9·55	7·80	0·47	1 296	157 230	76 651	50 805	1 946	50 595				
4	Gistad †	5 016	8·50	*4·35	—	309	69 353	41 141	18 256	333	18 359				
<i>Åkerbo härad.</i>															
5	Lillkyrka †	700	9·60	*3·55	0·66	—	8 243	6 144	535	153	—				
6	Östra Skrukeby †	2 475	7·70	*3·15	—	55	22 572	19 075	144	283	—				
7	Törnevalle †	6 971	8·00	5·95	—	545	90 038	56 251	21 794	600	21 599				
8	Östra Harg †	2 581	10·90	*4·40	0·46	109	43 353	27 530	7 623	657	7 151				
9	Rystad †	8 663	8·00	6·50	—	1 169	121 191	68 851	29 730	594	29 884				
<i>Bankekinds härad.</i>															
10	Värdsberg †	5 747	7·80	6·20	—	359	81 553	45 323	23 840	751	22 858				
11	Askeby †	3 511	10·00	5·70	0·34	245	59 964	32 453	18 620	269	16 649				
12	Örtomta †	8 159	7·50	6·60	—	1 037	119 231	61 815	34 135	3 100	34 336				
13	Bankekind †	7 507	7·50	5·45	—	1 715	116 418	57 543	36 291	207	38 668				
14	Grebo †	5 950	10·00	7·85	0·46	3 316	117 376	58 858	39 364	1 047	38 952				
15	Värna †	3 595	9·00	6·50	0·47	1 356	57 839	29 646	23 896	566	21 238				
16	Björnsäter †	10 213	8·60	7·10	—	3 626	173 586	91 149	54 198	705	55 222				
17	Ätvid †	98 906	5·25	4·55	—	5 412	787 033	505 382	185 250	6 031	149 437				
<i>Hanekinds härad.</i>															
18	Vist †	18 062	6·00	5·00	—	2 293	197 550	109 640	61 750	3 748	62 634				
19	Landeryd †	18 292	6·50	5·55	—	650	188 092	115 158	41 221	1 214	42 987				
20	Skeda †	9 162	10·00	8·10	0·43	2 561	154 589	89 425	46 151	593	41 904				
21	Slaka †	7 044	8·00	6·74	—	312	89 958	54 923	19 500	410	22 521				
22	Kärna †	26 419	6·50	5·65	—	1 138	281 274	172 588	81 984	1 027	59 515				
23	Kaga †	4 696	6·60	5·70	—	—	62 420	31 333	21 170	940	21 521				
<i>Gullbergs härad.</i>															
24	Vreta kloster †	41 249	6·30	5·65	—	532	385 692	268 279	75 116	6 185	74 097				
25	Stjärnorp †	7 723	8·60	7·25	0·31	7 245	152 731	74 464	46 983	2 322	45 172				
26	Ljung †	14 921	6·55	5·35	—	4 612	172 949	101 715	44 215	394	45 586				
27	Flistad †	4 431	9·00	7·50	—	32	68 169	38 720	18 497	669	18 858				
28	Björkeberg †	2 902	7·00	*1·80	—	—	50 859	20 733	11 877	*10 950	14 222				
<i>Bobergs härad.</i>															
29	Klockrike †	8 629	9·50	8·25	0·29	943	122 120	82 655	26 298	599	23 394				
30	Brunneby †	22 579	8·00	6·77	—	1 761	278 692	182 544	68 966	736	65 517				
31	Kristberg †	13 167	7·50	6·40	—	6 277	188 505	104 577	42 636	1 627	37 586				
32	Ekebyborna †	5 010	10·50	8·60	0·96	110	85 132	47 599	25 510	307	19 623				
33	Lönsås †	3 364	8·60	*3·80	0·36	297	71 715	29 759	20 875	1 329	19 655				
34	Älvestad †	5 269	7·00	5·65	—	30	73 213	37 678	23 659	1 148	23 906				
35	Skeppsås †	3 892	7·00	5·40	—	6	46 655	26 837	12 348	503	13 746				
36	Vallerstad †	4 345	10·50	8·30	1·02	193	79 104	41 672	28 073	419	25 847				
37	Fornåsa †	6 256	8·50	7·30	0·26	333	93 055	52 089	22 824	863	20 961				
<i>Aska härad.</i>															
38	Västra Ny	11 095	8·20	7·20	0·24	3 782	165 148	93 564	49 952	793	44 628				
39	Motala landsk. †	177 880	6·50	6·00	—	2 266	1 736 933	1 033 934	409 187	—	283 017				
40	Vinnerstad †	15 839	5·00	3·95	—	23	131 042	80 049	38 224	1 410	39 058				
41	Ask †	2 270	10·00	*3·80	0·52	24	52 861	20 218	15 420	119	27 339				
42	Varv †	4 610	7·40	*4·50	—	584	43 456	31 920	940	—	—				
43	Styra †	1 972	6·90	*4·00	—	90	15 744	13 264	75	—	—				

¹ Därav till pensionärshem 72 000. — ² Därav gåvor 10 043. — ³ Därav gåvor till yrkeskola 102 603 — ⁴ D:o 27 848. — ⁵ D:o 393 531. — ⁶ D:o 13 888. — ⁷ D:o 256 424. — ⁸ D:o 13 999. — ⁹ D:o 40 000. — ¹⁰ Jordbruksfastighet 161 122.

12		13		14		15		16		17		18		19		20		21		22		23		24																																																																																																					
komster ingå (ej skatter) för:				U t g i f t e r																		Till- gångar		Skul- der																																																																																																					
Fattig- vård		Barna- vård		Totala		Kyrk- liga ändamål		Folk- skola		Fattig- vård		Barna- vård		Hälso- och sjuk- vård		Polis- väsen		Folk- pen- sione- ringen		Rän- tor		vid årets slut																																																																																																							
10 312	2 645	142 226	4 24 446	5 57 780	22 672	7 681	25	1 465	9 983	1 356	185 277	33 467	1	1 016	240	¹⁶ 55 753	3 482	24 633	6 686	1 128	46	2 580	395	74 619	23 395	2	10 859	8 560	141 115	14 766	64 607	26 063	10 294	180	1 492	8 929	3 017	260 796	49 868	3	8 276	1 184	57 213	8 012	22 389	14 268	2 370	145	732	5 566	549	118 882	16 100	4																																																																							
1 483	—	7 573	2 073	1 751	2 584	50	20	130	389	—	5 493	—	5	3 152	—	21 258	5 011	6 188	5 605	—	331	1 960	—	14 147	—	6	7 170	3 198	75 617	15 649	27 447	18 609	3 174	—	865	3 753	30	180 584	1 218	7	4 958	1 010	41 883	5 661	17 633	10 305	2 371	162	427	2 536	294	82 434	7 949	8	20 000	1 069	107 191	9 971	46 155	29 613	2 817	—	1 228	4 374	1 432	217 543	41 200	9																																																									
8 714	2 385	73 466	9 169	34 092	14 723	2 558	—	990	3 236	429	189 920	14 724	10	8 349	652	52 839	⁵ 15 112	18 557	9 836	783	499	865	3 726	120	83 032	3 200	11	16 091	2 279	100 736	7 076	45 523	27 051	5 131	—	1 485	7 642	802	338 210	31 420	12	12 262	5 139	108 276	10 002	50 337	23 422	6 854	140	1 260	5 023	410	122 692	20 000	13	10 150	5 022	102 770	11 134	50 268	19 647	6 204	350	1 161	6 676	755	133 332	22 400	14	2 256	1 258	47 146	6 395	23 554	6 749	1 373	927	731	4 332	155	67 532	4 988	15	16 616	1 854	152 615	8 862	80 926	28 010	4 597	1 033	2 408	8 072	2 452	332 512	52 633	16	38 594	2 605	645 093	48 907	226 998	99 279	12 171	5 364	2 539	24 273	10 710	1 734 796	357 786	17														
17 069	1 852	177 917	20 502	92 562	37 633	3 102	3 500	1 800	8 929	889	324 461	15 069	18	22 795	3 487	176 451	17 155	⁹ 81 409	38 952	5 747	500	1 500	6 932	1 077	275 802	35 474	19	12 119	6 123	135 317	⁶ 19 376	60 550	26 822	6 416	50	1 500	8 243	5 271	226 817	104 340	20	9 674	1 353	74 508	6 988	33 191	19 430	2 404	—	1 031	5 554	1 455	190 659	48 754	21	20 411	1 949	184 937	19 040	75 399	44 521	6 442	—	6 302	7 018	2 653	515 137	96 892	22	8 334	64	59 131	5 122	30 288	14 944	471	59	660	3 662	623	95 699	15 745	23																																										
33 762	2 311	734 031	33 478	¹⁰ 493 682	69 755	8 846	2 127	6 375	19 052	3 074	555 511	219 713	24	24 665	1 261	143 554	11 114	¹¹ 70 422	32 687	3 685	663	1 275	6 674	1 699	218 078	60 454	25	14 251	2 796	162 046	14 421	79 538	29 432	4 986	—	1 791	9 255	553	232 292	21 301	26	8 588	1 065	63 071	6 756	26 268	17 501	1 758	268	532	3 225	399	117 862	14 500	27	4 904	—	62 933	⁷ 34 301	17 968	5 223	—	100	348	1 469	711	73 039	32 046	28																																																								
10 879	219	103 015	11 199	32 347	32 085	3 834	1 500	1 426	7 452	1 634	177 403	54 447	29	18 612	3 976	498 178	28 202	¹² 332 379	47 731	7 286	1 851	5 985	9 926	15 685	669 840	453 695	30	27 123	3 198	160 731	12 284	59 021	43 563	5 003	405	5 188	15 164	1 567	213 468	13 227	31	10 076	695	88 833	8 891	¹³ 41 434	24 582	1 643	25	918	5 020	1 818	109 788	59 038	32	18 309	1 366	63 107	5 142	26 406	17 964	1 676	220	1 015	3 845	1 707	129 055	50 564	33	8 191	484	63 819	6 914	28 709	13 666	1 123	871	1 186	4 550	1 771	112 945	35 263	34	4 432	949	42 394	5 307	17 833	13 748	1 254	22	611	1 648	25	83 498	2 357	35	6 157	137	70 881	9 096	29 526	14 959	1 721	—	987	4 345	2 169	97 402	52 592	36	11 248	2 451	114 637	7 506	¹⁴ 66 397	22 699	3 249	—	1 544	4 925	1 356	211 044	67 700	37
17 568	3 263	136 919	9 206	60 876	34 725	5 251	350	2 273	11 024	1 297	303 533	30 357	38	126 250	22 002	¹⁷ 194 471	84 200	460 840	351 396	44 220	21 627	34 689	50 751	56 450	2 423 604	145 3305	39	9 299	217	136 879	19 379	64 524	26 232	4 730	616	1 586	7 302	5 456	410 454	157 283	40	3 750	250	61 275	4 848	¹⁵ 44 000	7 771	442	—	384	1 603	810	86 740	27 574	41	8 036	635	37 481	7 375	5 993	10 122	4 674	56	914	5 410	220	16 754	5 735	42	2 195	75	15 125	3 155	2 564	5 664	125	—	452	1 732	113	9 431	2 965	43																																										

— ⁴ Därav fastighetsanskaffning 16 857. — ⁵ D:o 10 582. — ⁶ D:o 10 848. — ⁷ D:o 29 582. — ⁸ D:o 14 001.¹⁵ D:o 24 084. — ¹⁶ Därav anskaffning av pensionärshem 13 000. — ¹⁷ Därav anskaffning av yrkesskola 241 913.

1	2	3	4	5	6	7			8		9		10		11
						Ink	Skat	Stats	Kyrkl.	Folk-	särsk.	ink.	ändamål	skola	
Kommuner	Antal skatte-kronor	Utdeb. per skatte-krona	In- alles	Till borg. kom- mun.	Stats- bidr. t. per skatte- krona										Ut- debi- terad skogs- accis
1	Västra Stenby †	8 115	10·00	8·25	0·62	302	116 138	69 958	35 683	186	31 026				
2	Hagebyhöga †	4 369	7·00	*2·95	—	—	57 573	30 429	19 381	497	19 246				
3	Fivelstad †	5 035	8·90	6·50	0·32	316	72 719	42 446	20 068	325	18 442				
4	Orlunda †	3 043	10·45	7·55	0·63	—	49 535	30 106	12 305	484	10 663				
<i>Dals härad.</i>															
5	Strå †	3 808	9·90	*4·50	0·65	—	78 016	35 265	19 300	607	16 887				
6	S:t Per †	5 941	5·50	*3·21	—	146	40 295	32 780	183	—	—				
7	Nässja †	2 037	7·40	*3·95	—	28	16 229	14 593	48	75	—				
8	Örberga †	6 030	7·50	*3·75	—	—	52 791	45 251	146	406	—				
9	Herrestad †	3 046	9·50	*4·20	0·65	—	32 551	28 138	2 116	161	—				
10	Källstad †	1 407	11·00	*5·70	0·67	—	15 837	14 164	1 011	64	—				
11	Rogslösa †	8 002	9·10	7·35	0·35	123	124 947	71 801	38 484	214	37 338				
12	Väversunda †	2 719	10·60	*4·35	0·84	1 010	47 615	27 581	13 963	401	11 606				
<i>Lysings härad.</i>															
13	Västra Tollstad †	8 796	8·00	5·93	—	4 633	105 759	75 969	25 848	515	24 554				
14	Ödeshög †	27 840	6·00	4·95	—	1 829	270 874	160 772	88 325	1 813	87 616				
15	Stora Åby †	9 468	10·00	8·35	0·53	3 846	158 658	92 277	48 877	405	43 372				
16	Trehörna †	4 664	12·40	10·98	1·56	5 548	114 165	52 824	39 134	1 621	31 541				
17	Rök †	5 210	9·00	7·10	0·23	1 499	100 872	48 828	31 168	7 498	30 332				
18	Heda †	4 976	7·70	5·75	—	62	65 880	37 523	18 919	220	18 885				
19	Svanshals †	6 455	10·00	7·90	0·48	148	106 147	61 437	32 065	236	28 648				
20	Kumla †	1 448	11·00	*4·00	1·06	38	32 044	14 426	16 754	138	15 415				
<i>Göstrings härad.</i>															
21	Appuna †	2 886	11·00	*4·90	0·50	—	47 238	30 732	12 481	431	11 676				
22	Hov †	5 371	9·70	*5·55	0·71	71	84 578	47 242	24 650	72	22 087				
23	Bjälbo †	4 932	7·75	*4·50	—	91	63 063	38 049	17 313	337	17 455				
24	Allhelgona †	5 870	11·20	10·00	1·09	714	102 174	61 091	29 050	—	23 377				
25	Järstad †	1 761	14·40	12·10	2·78	233	53 614	19 597	23 373	140	17 550				
26	Högby †	7 661	7·30	5·81	—	946	100 046	55 110	24 581	584	24 496				
27	Hogstad †	4 480	11·00	9·00	0·86	620	87 739	46 497	28 867	521	25 759				
28	Väderstad †	9 268	7·50	6·25	—	496	118 524	67 313	31 039	529	33 274				
29	Rinna †	5 540	8·00	7·05	0·18	4 207	87 713	48 946	20 604	351	19 886				
30	Ekeby †	48 207	6·75	5·55	—	5 673	491 547	332 933	90 821	3 119	99 769				
31	Åsbo †	9 688	8·30	5·75	—	5 531	163 806	86 928	50 443	1 369	46 866				
32	Blåvik †	2 566	8·16	*3·91	—	2 734	40 352	23 130	12 757	137	12 334				
33	Malexander	6 918	7·15	6·20	—	10 973	113 626	59 234	36 423	718	39 310				
<i>Vifolka härad.</i>															
34	Västra Harg	8 774	8·15	7·15	—	4 722	142 137	76 426	39 924	1 108	36 183				
35	Östra Tollstad †	5 670	8·50	6·55	—	841	89 236	48 362	25 768	1 120	25 072				
36	Sya †	4 634	9·00	7·25	0·48	177	85 241	40 705	19 197	15 788	16 810				
37	Veta †	10 125	7·00	5·30	—	17	114 277	71 461	34 147	560	34 635				
38	Viby †	9 123	7·50	5·60	—	422	116 582	68 618	23 032	230	23 688				
39	Herrberga †	3 340	10·00	*4·05	0·78	102	55 145	31 929	16 329	783	11 641				
40	Normlösa †	5 383	7·70	5·50	—	24	74 303	43 108	18 061	516	19 711				
41	Västerlösa †	6 962	8·75	7·25	—	97	96 379	60 192	22 531	2 428	22 510				
<i>Valkebo härad.</i>															
42	Ledberg †	5 006	7·50	6·30	—	11	66 874	36 872	22 354	295	22 972				

¹ Därav genom fastighetsförsäljning 15 200. — ² D:o 13 636. — ³ D:o 10 500. — ⁴ Därav fastighetsanskaff-

12	13	14	15	16	17	18	19	20	21	22	23	24	
komster ingå (ej skatter) för:		U t g i f t e r									Till- gångar	Skul- der	
Fattig- vård	Barna- vård	Totala	Kyrk- liga ändamål	Folk- skola	Fattig- vård	Barna- vård	Hälso- och sjuk- vård	Polis- väsen	Folk- pen- sione- ringen	Rän- tor	vid årets slut		
8 925	745	115 679	11 845	54 867	29 870	2 036	—	1 677	7 052	1 345	173 587	78 013	1
4 192	2 579	59 072	9 711	25 244	11 417	4 550	—	689	2 329	—	72 169	555	2
6 327	1 980	63 079	11 602	24 841	11 571	2 327	78	1 019	5 248	15	147 420	748	3
5 594	775	44 195	6 748	15 561	11 852	1 714	—	531	3 123	365	68 882	16 322	4
7 319	—	66 147	5 780	35 052	16 496	302	18	653	3 278	892	61 907	26 547	5
6 296	363	33 711	5 940	6 911	10 613	1 401	260	795	2 882	135	27 765	7 596	6
1 561	—	13 404	2 172	4 481	2 428	155	—	321	1 545	115	9 168	3 876	7
6 900	12	39 992	5 777	13 017	10 078	273	—	792	4 320	385	32 759	11 120	8
2 192	38	32 551	9 147	7 158	3 368	254	—	486	2 615	—	23 207	—	9
2 03	—	15 504	4 762	2 898	3 611	445	—	312	2 050	194	13 683	5 400	10
12 082	319	121 258	18 461	50 985	26 201	1 707	55	1 654	7 873	3 027	86 034	65 732	11
4 980	410	40 385	4 253	17 781	10 572	524	150	596	2 414	675	110 208	13 300	12
3 456	962	80 747	13 199	36 130	11 744	2 416	298	1 740	5 209	1 439	102 741	29 011	13
12 329	7 114	248 244	28 603	108 700	30 424	9 848	345	4 000	14 174	1 791	289 266	74 300	14
10 505	1 677	129 658	8 089	60 798	25 204	3 330	255	3 850	13 675	2 447	252 757	51 704	15
6 844	1 585	79 459	9 746	34 154	16 721	2 891	108	1 610	6 847	1 695	142 233	33 370	16
10 785	782	94 068	21 393	37 065	18 645	1 903	209	1 008	5 910	1 157	130 183	20 883	17
8 038	659	55 736	9 482	23 193	12 431	1 065	—	1 008	4 359	628	113 652	17 891	18
10 279	1 589	91 653	10 616	43 219	16 866	4 929	573	1 056	4 965	2 048	105 875	40 778	19
470	—	25 550	3 335	16 804	1 664	326	—	288	854	509	46 969	10 756	20
1 767	330	40 680	4 346	19 106	8 378	975	19	721	1 683	2 571	209 162	87 464	21
9 071	2 200	88 931	16 843	30 754	26 638	2 718	—	1 325	3 898	1 206	89 880	28 743	22
5 926	876	54 158	4 672	24 270	11 543	1 373	65	1 196	4 422	2 473	124 479	52 032	23
6 477	4 051	76 534	7 085	31 289	17 551	4 598	139	1 770	5 254	1 683	180 762	29 900	24
9 633	1 764	47 990	3 378	21 141	12 591	1 612	—	420	2 847	1 767	55 215	24 331	25
13 931	3 930	88 302	11 463	32 497	23 629	3 917	33	1 915	6 664	1 312	128 029	24 226	26
8 224	2 141	75 943	10 347	28 276	19 144	2 809	—	1 120	5 056	1 266	140 787	24 561	27
14 843	1 792	107 065	11 275	47 725	25 238	3 761	748	2 300	7 005	3 934	109 078	87 757	28
13 560	2 636	80 554	5 996	34 184	20 995	3 035	5	1 762	7 408	966	172 843	27 445	29
36 380	3 276	412 263	44 339	151 981	97 926	6 446	7 155	8 496	31 037	4 889	703 822	120 294	30
21 814	1 198	153 863	15 673	64 450	39 432	3 876	346	2 552	9 060	2 165	262 158	52 543	31
4 017	455	39 424	4 681	17 436	11 133	722	—	377	2 564	432	101 863	10 950	32
11 079	1 916	106 565	8 469	55 334	21 128	2 701	254	1 488	6 092	1 371	201 091	49 230	33
19 299	5 124	135 622	9 711	51 064	30 985	7 355	1 580	2 414	9 787	1 253	312 303	25 807	34
11 886	1 235	70 867	12 275	28 265	16 029	1 902	14	1 049	6 106	494	142 302	10 526	35
7 443	1 910	60 970	7 697	24 549	14 684	2 310	19	630	5 111	1 664	134 788	33 196	36
4 731	80	104 905	17 271	49 599	17 149	480	3 674	980	4 133	2 697	257 703	87 955	37
17 386	753	111 057	16 598	35 501	27 523	1 747	367	1 260	8 005	3 627	221 110	78 483	38
5 537	2 508	48 750	6 237	18 140	11 501	2 778	20	630	2 536	1 777	133 095	54 472	39
9 125	1 173	68 726	10 585	26 976	15 882	1 745	2 662	740	4 334	2 331	107 365	61 678	40
10 388	661	74 581	8 792	29 416	22 005	1 042	94	964	6 583	695	87 360	18 410	41
3 830	1 996	50 255	5 323	27 493	6 121	2 013	188	701	2 970	262	77 335	6 713	42

ning 12 629.

1	Kommuner	Antal skatte-kronor	Utdeb. per skatte-krona		Stats-bidr. t. skatte-lindr. per skatte-krona	Ut-debi-terad skogs-accis	I n k o m s t e r			I totala in-särsk. ink.	
			In-alles	Till borg-kommun.			Totala	Skat-ter	Stats-bidrag	Kyrkl. ända-mål	Folk-skola
1	Rappestad †	5 600	6·60	4·85	—	27	71 254	37 420	21 049	163	20 996
2	Sjögestad †	6 239	7·60	5·95	—	226	79 388	48 305	20 378	635	20 780
3	Vikingstad †	10 692	8·00	6·35	—	587	146 437	85 470	44 945	524	47 349
4	Gammalkil †	6 421	12·00	9·50	1·44	1 497	129 366	68 372	37 206	2 076	27 445
5	Nykil †	9 873	9·00	6·80	—	7 207	208 518	97 694	54 782	2 940	57 552
6	Ulrika	7 064	9·50	8·10	—	4 913	159 670	74 049	46 368	9 686	45 686
<i>Kinda härad.</i>											
7	Vårdnäs	14 655	8·00	6·80	—	4 705	222 367	122 961	62 901	2 021	60 338
8	Tjärstad †	14 918	8·00	7·15	—	4 909	218 556	127 148	55 668	1 557	52 175
9	Kättilstad †	10 142	6·60	5·75	—	7 882	119 916	75 409	39 785	2 811	40 291
10	Hägerstad †	4 327	7·50	*3·80	—	1 046	46 464	34 045	9 773	1 038	10 577
11	Oppeby †	7 329	7·90	6·50	—	3 851	110 195	63 388	33 175	410	33 313
12	Hycklinge †	9 970	8·10	7·30	—	7 802	173 228	89 560	57 935	1 127	59 823
13	Horn †	14 309	8·30	7·30	—	7 045	269 790	128 603	99 894	314	100 500
14	Västra Eneby †	8 911	7·00	6·20	—	5 069	137 955	66 884	49 404	622	49 754
15	Kisa †	42 556	6·50	5·90	—	6 902	526 001	282 121	167 666	3 845	147 144
16	Tidersrum †	8 045	9·00	7·30	—	8 740	156 421	81 838	53 937	382	56 221
<i>Ydre härad.</i>											
17	Norra Vi †	6 181	7·40	5·40	—	4 899	86 796	50 837	30 800	789	29 873
18	Sund †	14 602	6·25	5·20	—	5 011	169 911	101 653	48 478	2 301	46 390
19	Asby †	8 801	8·90	7·75	0·44	6 867	154 265	84 895	50 316	441	44 643
20	Torpa †	8 321	8·50	6·95	—	4 183	113 924	75 780	25 345	1 834	24 470
21	Västra Ryd †	9 574	8·25	6·65	—	9 436	163 595	89 222	56 868	634	54 574
22	Svinhult †	6 253	6·60	5·20	—	8 896	83 040	50 708	21 427	1 655	22 786
<i>Jönköpings län.</i>											
<i>Södra Vedbo härad.</i>											
23	Hässleby †	9 809	5·60	*2·50	—	3 289	75 876	58 997	1 317	—	—
24	Ingatorp †	23 806	7·00	6·16	—	10 348	225 238	173 380	101 945	141	94 219
25	Bellö †	2 709	9·00	*3·50	0·44	2 644	42 975	25 670	10 002	3 788	8 496
26	Edshult †	5 072	6·50	4·13	—	3 322	68 736	36 127	25 073	287	23 416
27	Hult †	9 246	6·50	4·90	—	4 182	120 154	64 372	32 342	300	30 330
28	Mellby †	4 918	6·65	*3·50	—	1 629	68 014	34 001	25 143	1 899	26 240
29	Höreda †	10 850	6·00	4·95	—	3 562	144 065	69 872	61 094	567	58 708
30	Eksjö landsk. †	8 102	7·20	6·67	—	2 503	104 133	60 776	32 821	—	32 915
31	Norra Solberga †	21 628	6·00	4·83	—	4 005	244 845	133 893	71 432	1 074	62 261
32	Flisby †	11 738	5·50	4·49	—	3 440	153 503	69 000	59 826	1 050	60 792
<i>Norra Vedbo härad.</i>											
33	Askeryd †	7 321	6·80	5·50	—	4 909	111 441	54 107	39 883	352	40 527
34	Bredestad †	14 097	6·60	5·50	—	785	134 537	91 092	31 681	1 049	35 281
35	Bälaryd †	5 952	5·00	4·05	—	2 175	70 068	32 833	26 761	989	25 650
36	Lommaryd †	11 124	5·00	3·45	—	4 773	110 849	60 121	35 252	1 525	33 457
37	Haurida †	2 223	7·00	*2·85	—	1 023	36 224	16 900	13 183	956	14 059
38	Vireda †	5 548	6·05	4·70	—	1 897	71 561	35 674	27 404	1 010	26 972
39	Marbäck †	5 844	5·00	3·70	—	2 034	66 092	31 280	21 850	4 419	19 219
40	Frinmaryd †	8 209	5·00	3·80	—	1 353	85 872	42 429	33 100	427	33 198
41	Linderås †	9 739	5·80	4·75	—	2 944	130 136	60 977	48 785	1 156	47 977
42	Säby †	31 495	7·00	6·37	—	6 279	393 256	222 747	153 214	—	147 618
43	Adelöv †	8 893	5·30	4·20	—	3 618	116 241	51 076	39 499	15 096	39 551

¹ Därav från boställskassa överförda medel 14 700. — ² Därav genom fastighetsförsäljning 17 754. — ³ Därav anskaffning av jordbruksfastighet 100 000.

12		13	14	15	16	17	18	19	20	21	22	23	24
komster ingå (ej skatter) för:		U t g i f t e r									Till- gångar	Skul- der	
Fattig- vård	Barna- vård	Totala	Kyrk- liga ändamål	Folk- skola	Fattig- vård	Barna- vård	Hälso- och sjuk- vård	Polis- väsen	Folk- pen- sione- ringen	Rän- tor	vid årets slut		
10 701	741	71 297	7 716	37 580	15 249	931	70	903	3 276	277	132 956	35 150	1
6 584	721	64 978	8 109	25 828	15 479	1 671	722	993	3 744	695	110 869	18 866	2
8 383	2 737	132 552	14 217	65 281	21 748	5 696	1 421	1 602	6 597	553	183 970	4 048	3
16 649	675	119 291	13 047	45 792	32 651	1 592	3 249	1 071	7 612	1 877	177 606	34 034	4
21 022	8 053	166 105	19 381	70 427	32 255	8 001	1 500	1 914	13 039	3 155	317 332	76 669	5
14 561	4 539	138 082	18 828	55 907	26 990	5 448	1 012	2 385	7 186	825	287 524	25 664	6
18 781	4 445	278 830	16 934	126 458	34 129	6 589	55 718	5 291	9 592	8 158	340 973	216 641	7
23 266	3 222	191 385	13 995	87 686	45 584	6 335	214	6 007	13 263	1 189	274 221	21 296	8
—	—	97 865	7 464	52 979	18 508	1 014	77	1 778	9 402	126	183 695	—	9
—	—	49 116	12 326	22 072	7 204	433	—	726	2 803	21	78 759	1 000	10
11 370	496	98 062	9 732	40 811	23 950	3 349	1 296	1 519	8 599	775	296 269	15 153	11
16 002	1 103	136 899	7 369	74 185	30 601	1 738	271	1 943	9 152	940	274 682	24 300	12
19 991	2 263	329 402	12 269	122 807	38 065	4 024	230	6 505	15 240	6 064	628 857	225 374	13
16 570	1 934	132 683	13 940	69 743	24 645	2 544	1 770	1 658	10 116	734	249 769	24 115	14
45 745	3 408	436 991	27 895	194 824	77 723	6 312	6 156	4 048	21 298	6 676	911 825	221 548	15
13 827	532	111 013	11 086	63 738	18 980	1 192	176	2 081	7 105	560	224 267	15 000	16
4 096	528	75 244	14 150	36 474	11 355	1 251	204	791	6 197	—	126 398	42	17
8 721	5 215	130 415	12 244	56 016	17 712	7 103	2 670	3 950	8 606	2 983	231 657	48 860	18
16 323	1 844	123 177	9 711	59 812	23 357	3 270	626	3 474	8 794	1 753	217 019	48 950	19
9 803	363	95 728	12 248	38 941	20 658	4 387	—	2 316	7 888	399	162 202	11 600	20
13 868	2 722	137 337	11 801	73 006	22 599	3 040	910	2 671	7 923	3 929	273 387	77 456	21
6 077	—	71 130	17 542	27 576	11 052	817	1 748	1 144	4 939	—	173 706	—	22
13 856	1 064	69 495	11 512	22 070	18 428	992	457	1 190	6 615	—	68 636	—	23
18 027	859	203 499	14 352	97 224	34 249	1 437	3 226	4 883	14 494	1 446	345 808	30 790	24
2 908	—	34 710	6 220	14 040	4 078	5	—	485	2 579	476	45 694	10 810	25
6 372	410	67 595	8 550	30 358	16 650	771	123	694	4 612	641	82 479	18 759	26
20 630	93	108 085	17 179	47 370	21 020	816	253	1 289	7 153	1 074	274 987	26 393	27
4 382	273	59 256	6 841	35 675	5 373	1 404	111	570	2 908	751	135 446	23 142	28
9 438	3 022	132 495	13 462	68 623	16 331	4 786	123	1 105	6 927	681	169 535	16 832	29
8 581	1 640	79 660	3 894	37 818	15 073	3 056	245	1 042	7 130	1 867	160 493	41 858	30
31 022	5 504	219 514	24 566	75 804	51 370	8 830	5 217	4 718	16 771	366	225 924	11 641	31
12 355	5 982	143 497	12 429	73 731	24 468	3 186	852	1 378	9 372	172	220 077	—	32
14 447	750	99 523	7 547	52 147	22 243	380	153	812	8 341	439	126 644	16 154	33
5 703	748	113 938	24 588	53 134	12 622	2 509	3 371	1 915	6 582	1 074	142 700	21 338	34
6 909	2 301	59 784	6 624	30 748	7 580	2 099	498	849	5 406	200	112 673	4 000	35
14 779	—	109 947	13 486	47 792	24 177	450	399	1 441	9 560	—	126 224	8 055	36
4 102	—	33 086	4 373	19 317	4 925	37	45	248	2 143	—	81 894	—	37
5 291	237	67 495	8 663	32 127	6 759	2 338	2 276	572	6 395	95	94 140	—	38
7 152	3 129	56 687	5 111	22 551	11 949	5 042	787	664	4 144	164	57 862	—	39
5 830	830	80 144	9 699	39 012	10 066	666	1 098	764	3 709	1 041	166 637	30 120	40
17 411	2 213	112 173	10 485	60 137	21 199	2 981	135	1 321	9 675	304	118 160	20 886	41
13 807	1 060	352 903	20 874	189 473	61 031	7 243	4 133	6 343	19 463	2 954	489 722	53 566	42
10 114	169	119 884	33 837	54 122	14 580	3 113	—	1 300	5 969	51	144 008	14 000	43

³ Därav fastighetsanskaffning 28 869. — ⁴ D:o 12 556. — ⁵ D:o 51 262. — ⁶ D:o 11 905. — ⁷ D:o 55 383. —

1	2	3	4	5	6	7			8		9		10		11
						Totala	Skat-ter	Stats-bidrag	Kyrkl. ända-mål	Folk-skola	I totala in-särsk. ink.				
Kommuner	Antal skatte-kronor	Utdeb. per skattekrona	Till borg. kom-mun.	Stats-bidr. t. skatte-lindr. per skatte-krona	Ut-debi-terad skogs-accis						Inkomster	Totala	Skat-ter	Stats-bidrag	Kyrkl. ända-mål
<i>Vista härad.</i>															
1	Gränna landsk. †	15 843	7:50	6:30	—	3 457	219 182	123 352	68 983	—	—	—	—	67 015	
2	Visingsö	9 130	6:00	5:28	—	1 502	113 109	56 770	37 837	4 318	—	—	—	26 406	
3	Ölmstad †	8 313	6:00	4:90	—	1 810	102 919	52 019	40 018	4 764	—	—	—	42 078	
4	Skärstad †	17 416	7:00	5:46	—	3 902	212 787	124 139	65 106	1 319	—	—	—	63 698	
<i>Tveta härad.</i>															
5	Svarttorp †	5 675	6:00	4:65	—	1 762	61 913	35 760	16 385	526	—	—	—	21 128	
6	Lekeryd †	8 582	5:00	4:25	—	2 142	76 896	44 912	20 758	366	—	—	—	21 144	
7	Järsnäs †	5 487	7:00	6:20	—	2 668	74 957	41 007	25 233	991	—	—	—	25 538	
8	Barkeryd †	13 069	7:75	5:90	—	2 931	171 502	103 933	52 188	1 688	—	—	—	50 996	
9	Nässjö landsk. †	14 568	5:00	*2:97	—	1 991	103 992	77 324	128	—	—	—	—	—	
10	Forserum †	21 185	7:00	5:95	—	2 284	233 226	147 444	64 388	3 210	—	—	—	60 325	
11	Öggestorp †	4 573	6:50	*2:40	—	1 802	55 255	31 477	18 715	752	—	—	—	18 576	
12	Hakarp †	29 441	6:00	4:98	—	884	259 941	161 370	66 845	458	—	—	—	65 424	
13	Rogberga †	18 384	6:50	5:50	—	1 491	191 137	118 051	52 580	420	—	—	—	54 940	
14	Barnarp †	15 455	6:00	5:15	—	2 875	156 705	92 108	38 611	2 681	—	—	—	40 376	
15	Mänsarp †	32 721	6:50	5:80	—	1 471	278 974	204 910	55 359	302	—	—	—	54 086	
16	Järstorp †	5 259	7:00	*3:40	—	490	58 457	35 573	18 634	523	—	—	—	18 149	
17	Bankeryd †	24 329	6:00	4:90	—	1 481	223 607	146 022	48 062	429	—	—	—	48 861	
<i>Mo härad.</i>															
18	Bottnaryd †	8 416	7:90	6:55	—	5 341	116 674	70 181	35 705	587	—	—	—	35 902	
19	Mulseryd †	5 498	4:00	*1:54	—	3 181	53 417	25 129	23 808	455	—	—	—	25 926	
20	Angerdshestra †	3 935	3:85	*1:30	—	1 964	34 697	17 316	15 916	342	—	—	—	15 759	
21	Bondstorp †	3 212	4:50	*1:30	—	1 521	31 590	16 205	9 755	768	—	—	—	9 743	
22	Stengårdshult †	3 244	6:00	*2:00	—	1 843	37 570	21 609	13 156	408	—	—	—	13 241	
23	Norra Unnaryd †	4 586	3:40	*1:25	—	2 065	42 078	18 579	19 591	567	—	—	—	20 009	
24	Öreryd †	3 519	6:50	*1:75	—	2 171	42 261	25 245	11 296	296	—	—	—	11 891	
25	Norra Hestra †	7 305	6:00	*2:10	—	1 127	68 614	44 200	19 127	806	—	—	—	20 935	
26	Valdshult †	1 135	4:90	*1:80	—	732	9 827	6 422	1 732	172	—	—	—	2 366	
27	Åsenhöga †	8 416	4:30	3:30	—	2 977	70 303	40 215	26 249	1 606	—	—	—	25 794	
28	Källeryd †	4 879	3:90	*1:50	—	894	36 954	21 313	12 996	542	—	—	—	13 036	
<i>Västbo härad.</i>															
29	Anderstorp †	51 878	5:00	4:33	—	1 591	413 953	256 407	119 004	351	—	—	—	113 474	
30	Bäraryd †	41 001	6:00	5:10	—	1 669	461 087	241 822	118 803	863	—	—	—	89 188	
31	Våthult †	3 012	5:00	*2:13	—	1 141	38 299	16 053	12 582	353	—	—	—	12 081	
32	Bosebo †	2 015	5:00	*1:08	—	1 334	23 489	11 490	10 225	1 226	—	—	—	10 424	
33	Villstad †	32 442	6:00	4:85	—	4 638	376 068	201 065	127 544	3 137	—	—	—	92 983	
34	Burseryd †	12 651	5:20	4:20	—	2 213	135 708	74 358	33 728	929	—	—	—	33 640	
35	Sandvik †	1 195	7:50	*2:70	—	2 521	16 815	11 563	4 232	718	—	—	—	4 315	
36	Gryteryd †	1 918	6:00	*1:75	—	1 586	27 869	13 213	11 926	530	—	—	—	11 855	
37	Södra Hestra †	9 918	4:60	3:50	—	3 346	103 929	50 138	26 818	4 486	—	—	—	26 703	
38	Långaryd †	23 922	8:25	7:25	—	7 277	413 802	215 081	124 739	7 851	—	—	—	129 390	
39	Färgaryd †	24 990	8:00	6:60	—	1 920	403 811	207 499	150 539	2 110	—	—	—	70 252	
40	Femsjö †	3 041	5:70	*3:00	—	2 191	47 489	19 755	11 652	2 733	—	—	—	11 404	
41	Södra Unnaryd †	12 677	7:00	6:25	—	6 104	178 462	93 571	62 823	680	—	—	—	59 315	
42	Jälluntofta †	2 020	5:00	*2:30	—	878	24 866	11 420	10 052	301	—	—	—	10 095	
43	Källerstad †	2 705	7:50	*4:15	—	969	40 302	22 211	11 921	249	—	—	—	11 833	
44	Ås †	7 456	6:50	4:40	—	1 480	94 729	50 307	31 390	884	—	—	—	32 423	
45	Bolmsö †	5 490	6:60	5:60	—	2 256	77 742	38 489	31 734	2 986	—	—	—	32 401	
46	Tannåker †	2 496	5:00	*2:20	—	770	22 450	13 539	7 879	158	—	—	—	8 492	
47	Dannäs †	2 570	7:50	*2:70	—	1 375	40 972	20 650	17 796	1 053	—	—	—	18 239	
48	Torskinge †	3 117	6:00	*3:05	—	455	43 278	19 336	15 691	1 526	—	—	—	16 081	
49	Forsheda †	6 845	5:50	3:90	—	596	63 384	38 646	15 872	2 877	—	—	—	15 857	
50	Bredaryd †	11 163	8:50	6:85	—	1 577	153 195	99 688	36 335	1 743	—	—	—	35 287	
51	Reftele †	18 194	6:00	4:65	—	2 021	217 100	112 282	66 349	4 591	—	—	—	66 248	

¹ Därav fastighetsanskaffning 11 132. — ² Do 18 152. — ³ Därav anskaffning av pensionärshem 140 862.

12		13		14		15		16		17		18		19		20		21		22		23		24	
komster ingå (ej skatter) för:				U t g i f t e r										Till- gångar		Skul- der									
Fattig- vård	Barna- vård	Totala	Kyrk- liga ändamål	Folk- skola	Fattig- vård	Barna- vård	Hälsa- och sjuk- vård	Polis- väsen	Folk- pen- sione- ringen	Rän- tor	vid årets slut														
21 888	3 010	191 698	20 452	82 316	33 210	5 779	491	4 926	17 799	3 123	299 880	91 364	1												
1 812	461	96 871	9 545	34 997	4 671	1 370	3 623	1 426	7 788	862	279 346	30 275	2												
2 674	480	88 519	10 393	157 054	3 775	1 759	570	940	7 444	245	112 284	—	3												
19 711	1 410	169 949	28 356	76 386	31 228	3 345	288	3 281	12 730	1 184	271 720	27 194	4												
3 913	586	52 380	6 149	28 368	8 159	1 402	76	503	4 279	—	93 699	328	5												
9 589	—	69 303	7 163	35 629	14 789	150	108	643	4 904	—	90 565	—	6												
7 132	166	58 244	5 252	32 076	8 995	29	184	525	5 805	508	116 468	12 973	7												
9 478	1 695	133 025	8 719	62 166	17 152	2 136	367	1 601	8 592	1 903	315 664	47 662	8												
18 540	1 595	94 101	9 623	19 955	31 879	4 825	260	2 289	7 711	680	142 935	18 334	9												
12 893	2 222	155 397	14 523	78 606	23 156	2 068	1 440	4 158	14 506	2 506	316 286	69 164	10												
3 281	348	54 018	5 893	29 453	8 810	1 598	32	645	2 742	1 032	110 023	37 615	11												
19 433	2 328	196 485	18 873	87 650	30 234	4 134	1 044	2 992	11 091	2 195	378 044	47 149	12												
12 944	1 135	147 377	17 391	65 164	27 038	2 526	1 871	1 889	9 558	534	218 245	16 777	13												
5 764	212	124 089	13 333	60 432	14 904	1 692	2 184	1 561	5 665	2 074	395 755	67 065	14												
12 069	1 019	184 839	21 055	76 744	22 843	1 723	1 345	4 763	6 980	—	581 643	1 235	15												
3 405	247	54 938	9 185	26 124	9 704	992	41	719	3 164	1 266	107 812	28 836	16												
16 932	1 539	201 914	22 372	89 662	32 221	2 054	5 197	1 588	6 788	236	264 345	10 610	17												
8 773	350	86 811	7 259	45 854	13 036	589	226	904	6 804	3 775	170 155	75 350	18												
1 554	—	48 840	5 859	31 816	3 197	145	95	520	2 966	—	99 400	1 786	19												
1 054	—	29 455	3 333	19 436	893	190	60	335	1 733	—	69 451	—	20												
1 951	306	20 907	3 409	9 876	1 874	282	41	200	2 096	280	64 934	—	21												
1 874	—	28 148	5 213	13 818	3 070	—	184	270	2 242	—	75 060	55	22												
2 456	740	29 398	6 565	15 260	1 580	250	157	401	1 416	—	90 096	15	23												
1 696	1	31 689	5 254	15 618	3 141	288	—	330	1 601	721	141 710	29 292	24												
2 262	10	52 688	12 363	24 772	4 169	171	32	508	2 452	101	109 492	129	25												
776	—	12 401	2 154	7 428	1 094	25	—	132	548	58	30 279	1 958	26												
1 937	197	52 911	6 227	28 212	6 432	236	—	600	6 200	—	128 364	—	27												
1 344	—	30 377	3 184	17 686	2 105	150	16	663	3 099	—	127 115	30 000	28												
14 654	3 367	375 628	37 532	157 856	26 822	5 183	7 109	10 000	10 073	1 958	599 522	62 477	29												
15 490	1 373	536 471	28 083	129 457	42 777	4 409	2 917	13 168	6 996	12 223	779 614	462 633	30												
8 879	121	38 724	3 322	15 026	3 252	—	21	310	2 960	293	53 472	8 100	31												
50	118	15 411	2 736	10 306	—	—	—	185	792	40	46 636	1 000	32												
28 858	46	357 555	35 970	128 136	41 154	1 252	8 544	6 311	14 913	8 997	563 398	200 039	33												
10 337	112	111 015	11 326	45 134	13 658	861	110	1 138	7 088	1 058	249 663	44 154	34												
—	—	11 979	2 061	7 168	754	—	—	105	851	—	62 554	242	35												
1 921	—	22 943	2 647	13 910	1 741	—	288	200	2 261	—	37 979	—	36												
17 910	220	48 702	7 882	35 974	22 872	147	213	620	7 505	—	218 713	205	37												
40 032	4 204	347 991	31 771	175 146	67 394	5 324	3 017	3 750	21 246	2 798	818 095	82 478	38												
26 966	2 644	320 006	19 346	104 974	42 667	2 324	8 396	3 030	12 906	1 143	626 611	32 126	39												
13 195	—	36 704	3 660	17 018	7 655	74	142	300	5 026	53	43 512	5 136	40												
14 369	1 973	121 150	6 627	64 666	14 013	2 927	634	1 250	14 108	180	316 232	10 928	41												
2 689	7	21 239	2 384	11 242	2 275	86	147	370	3 128	—	38 034	—	42												
3 873	276	34 633	3 749	18 543	5 580	71	324	389	3 761	—	62 026	12 403	43												
9 455	205	68 435	8 710	36 718	11 081	278	524	959	5 312	—	149 790	740	44												
3 422	508	57 177	6 605	33 194	5 180	777	—	623	5 188	688	64 274	15 809	45												
111	—	24 433	3 899	14 881	506	20	20	250	3 116	405	21 275	13 822	46												
910	25	31 842	3 528	20 094	1 618	92	30	535	2 509	965	34 673	25 255	47												
5 934	—	34 290	3 808	18 329	6 335	—	37	432	3 828	—	94 742	—	48												
4 744	184	51 764	7 691	20 780	9 344	698	1 055	790	5 431	330	116 561	12 400	49												
11 856	296	113 250	11 437	54 850	21 425	1 279	1 698	2 148	10 079	25	187 810	—	50												
16 242	1 002	165 377	15 442	83 244	20 696	2 074	10 647	1 664	10 280	—	506 025	732	51												

1	2	3	4	5	6	7			8		9		10		11		
						Kommuner	Antal skatte-kronor	Utdeb. per skattekrona		Stats-bidr. t. skatte-lindr. per skatte-krona	Ut-debi-terad skogs-accis	I n k o m s t e r				I totala in-särsk. ink.	
								In-alles	Till borg-kommun.			Totala	Skat-ter	Stats-bidrag		Kyrkl. ända-mål	Folk-skola
1	Kulltorp †	10 641	5·30	4·25	—	1 150	105 678	57 103	37 754	583	37 856						
2	Gnosjö †	21 937	5·50	4·25	—	1 102	163 941	122 381	28 844	756	28 587						
<i>Östbo härad.</i>																	
3	Kärda †	4 759	7·00	5·20	—	3 307	68 889	37 269	25 859	473	25 795						
4	Hånger †	3 945	7·50	*3·00	—	1 888	52 599	31 361	18 005	323	17 957						
5	Värnamo landsk. †	29 666	6·05	*3·85	—	4 213	229 166	181 018	8 774	—	—						
6	Tännö †	3 001	4·50	*2·25	—	1 397	25 308	15 087	8 800	170	9 098						
7	Voxtorp †	9 116	6·00	4·35	—	3 331	103 586	57 902	34 827	618	33 382						
8	Rydaholm †	25 003	7·30	5·40	—	8 154	329 138	189 615	93 201	1 620	88 920						
9	Gällaryd †	8 422	4·90	4·20	—	2 580	112 057	44 127	39 996	21 423	37 725						
10	Fryele †	5 608	6·50	5·45	—	5 081	80 420	39 884	33 059	527	30 957						
11	Hagshult †	3 037	10·00	*3·05	0·53	2 921	57 498	31 344	17 225	141	14 565						
12	Kävsjö †	7 540	6·00	5·00	—	1 771	80 105	47 503	27 855	1 263	27 541						
13	Åker †	8 739	7·00	5·50	—	5 245	149 104	66 125	49 124	2 377	45 596						
14	Tofteryd †	26 277	5·50	4·25	—	2 093	240 997	146 259	65 367	1 501	69 910						
15	Byarum †	39 564	5·00	3·85	—	7 159	354 284	210 905	119 409	1 330	114 065						
<i>Västra härad.</i>																	
16	Ödestugu †	6 793	6·60	5·85	—	3 311	78 742	47 675	20 335	1 606	21 634						
17	Malmback †	18 945	5·55	4·70	—	4 648	192 873	111 114	59 993	943	62 681						
18	Almesåkra †	3 708	4·60	*1·65	—	1 172	39 249	18 475	14 492	323	15 505						
19	Bringetofta †	6 366	5·60	3·90	—	2 913	84 121	38 599	35 678	786	35 286						
20	Hylletofta †	2 965	9·50	*5·00	—	1 909	52 743	29 526	19 785	348	20 399						
21	Svenarum †	11 881	6·50	4·95	—	5 910	154 655	84 762	48 616	865	49 921						
22	Vrigstad †	11 754	6·60	5·20	—	3 477	185 987	83 751	44 424	445	51 361						
23	Nydala †	7 195	6·05	4·40	—	3 316	123 852	47 146	33 934	489	69 196						
24	Hjälmseryd †	16 750	7·00	5·50	—	7 080	248 233	124 356	86 781	924	85 609						
25	Stockaryd †	11 650	7·00	5·45	—	1 136	148 192	84 274	42 885	642	38 167						
26	Hultsjö †	6 891	7·50	5·65	—	4 439	114 554	55 113	48 769	656	42 544						
27	Skepperstad †	2 878	7·40	*3·65	—	—	51 606	21 269	20 430	3 082	19 990						
28	Hjärtlanda †	1 455	8·50	*2·55	—	551	27 501	12 726	10 528	2 887	10 521						
29	Norra Ljunga †	12 597	5·10	4·48	—	1 071	137 259	65 043	34 362	348	34 084						
30	Vallsjö †	28 239	5·30	4·55	—	925	252 883	147 444	88 778	1 080	81 012						
31	Norra Sandsjö †	12 620	8·37	7·00	—	5 316	203 889	109 208	72 375	—	71 760						
32	Fröderyd †	5 183	7·00	4·30	—	2 693	83 025	39 293	28 075	4 581	29 870						
33	Bäckaby †	3 591	6·00	3·85	—	2 405	55 983	24 071	24 098	775	23 759						
34	Ramkvilla †	6 575	6·60	5·40	—	3 585	94 872	47 488	35 819	549	36 206						
35	Södra Solberga †	3 308	6·50	*3·35	—	2 023	50 290	23 943	20 754	180	22 575						
<i>Östra härad.</i>																	
36	Korsberga †	11 905	7·00	5·45	—	5 076	154 340	87 191	52 096	849	46 024						
37	Lemnhult †	2 852	8·00	*3·20	—	2 062	50 513	24 877	18 419	213	18 486						
38	Näshult †	6 682	6·50	5·55	—	4 269	89 652	48 580	30 036	1 916	30 436						
39	Stenberga †	4 535	5·80	4·55	—	3 017	56 853	29 347	19 014	820	18 678						
40	Skirö †	4 514	8·00	6·40	0·22	4 170	102 147	40 065	36 752	5 090	34 465						
41	Nye †	6 488	7·50	6·00	—	1 972	94 195	51 505	28 419	6 720	27 999						
42	Bäckседа †	8 099	5·80	5·05	—	2 720	79 900	49 459	23 490	505	22 843						
43	Näsby †	4 388	6·00	*2·80	—	2 346	58 731	29 017	23 390	457	22 084						
44	Myresjö †	7 843	5·50	4·69	—	1 749	79 291	45 852	23 116	93	25 321						
45	Lannaskede †	16 660	5·50	4·60	—	1 537	141 129	99 285	33 450	317	37 322						
46	Nävelsjö †	6 328	4·70	3·20	—	1 983	57 068	32 567	20 100	747	19 953						
47	Björkö †	12 698	7·20	5·98	—	2 792	158 605	93 223	54 396	623	54 657						
48	Vetlanda landsk. †	23 888	7·00	6·28	—	9 421	320 200	186 951	98 282	—	93 242						
49	Skede †	10 790	5·60	3·85	—	2 439	118 214	62 959	38 676	1 638	35 074						
50	Alseda †	17 428	5·00	4·00	—	5 214	188 091	92 376	65 208	1 033	67 946						
51	Ökna †	9 486	6·50	5·50	—	3 315	120 682	64 609	49 747	822	49 488						

¹ Därav från boställskassa överförda medel 21 046. — ² Därav genom tomt- och skogsförsäljning 29 846. 15 000. — ³ D:o 18 522. — ⁴ D:o 89 967. — ⁵ D:o 47 478. — ⁶ D:o 28 873. — ⁷ Därav fastighetsanskaffning 205 000.

komster ingå (ej skatter) för:		U t g i f t e r									Till- gångar	Skul- der	
Fattig- vård	Barna- vård	Totala	Kyrk- liga ändamål	Folk- skola	Fattig- vård	Barna- vård	Hälso- och sjuk- vård	Polis- väsen	Folk- pen- sione- ringen	Rän- tor	vid årets slut		
6 907	1 594	94 274	9 403	57 440	9 529	1 704	147	1 752	6 926	—	91 429	—	1
2 855	922	¹² 137 446	19 452	38 630	8 835	1 441	2 580	5 406	5 870	488	349 173	12 000	2
3 326	—	63 031	6 608	30 456	10 055	358	45	741	4 909	650	94 532	18 500	3
2 301	177	47 299	5 732	22 775	4 457	486	25	463	3 546	2 939	111 535	59 797	4
42 486	958	192 877	24 027	41 934	59 451	5 723	2 001	4 703	13 088	1 033	277 434	17 330	5
683	12	18 997	3 079	9 201	1 534	18	21	332	1 730	221	45 408	6 095	6
8 076	2 233	¹³ 297 458	8 089	45 090	11 178	3 751	511	1 142	5 948	3 088	318 333	213 000	7
21 001	2 287	249 527	24 063	129 970	28 909	2 684	1 839	4 258	17 054	1 080	706 158	18 364	8
5 023	1 996	113 373	¹⁴ 32 318	49 103	9 367	2 560	100	880	6 206	2 639	164 354	73 463	9
5 390	1 429	70 247	5 447	41 953	7 373	1 975	337	838	4 990	448	96 455	13 500	10
4 510	384	46 641	4 316	25 256	3 766	240	—	470	3 542	3 759	165 604	116 540	11
2 511	1 092	75 666	7 824	¹⁵ 49 850	3 413	912	—	870	4 725	40	120 400	—	12
28 071	1 145	129 243	14 000	57 196	32 525	1 311	70	1 070	8 260	1 194	173 295	37 411	13
15 294	1 999	204 087	23 133	92 602	31 713	3 209	6 980	3 838	12 826	498	383 222	5 588	14
13 757	1 306	285 012	27 001	135 714	41 207	4 785	8 383	5 024	14 682	1 986	517 115	56 474	15
3 959	2 278	51 284	7 446	23 399	6 343	2 573	115	1 177	4 505	—	182 523	11 000	16
12 807	—	153 205	12 719	84 013	19 695	546	2 060	1 788	12 238	1 480	485 852	39 553	17
3 446	480	35 894	5 061	19 675	5 342	1 591	37	586	1 506	83	42 780	4 180	18
9 076	180	77 031	7 424	44 544	14 028	365	884	885	6 314	150	104 011	3 012	19
2 162	13	36 612	3 946	20 817	4 967	20	—	490	2 507	1 218	159 717	29 600	20
12 803	2 202	133 448	15 223	66 238	21 931	3 273	304	1 899	10 050	183	285 704	3 523	21
15 409	1 085	157 431	15 352	60 184	30 365	4 079	2 382	1 317	8 709	2 477	293 801	61 949	22
6 063	541	77 782	9 923	42 532	10 881	584	108	883	5 907	353	160 118	12 451	23
29 903	1 820	214 670	15 056	119 321	33 316	3 325	35	2 011	17 442	1 479	281 759	46 879	24
15 234	350	99 222	12 414	42 520	20 164	906	1 368	2 281	6 791	—	280 301	—	25
12 892	252	107 005	11 131	¹⁶ 67 086	14 341	468	132	970	8 112	785	123 295	8 000	26
6 636	85	36 165	7 019	14 540	6 331	315	39	630	3 504	—	51 013	—	27
1 274	—	16 279	3 606	8 183	1 575	315	60	271	992	—	42 562	—	28
13 547	474	102 004	7 429	41 183	23 019	1 417	1 899	895	6 933	342	179 101	5 629	29
16 045	2 062	228 892	19 207	102 965	41 528	5 126	551	1 960	9 042	1 937	332 620	89 591	30
17 982	3 814	182 532	18 086	¹⁷ 105 111	28 380	4 795	147	2 358	12 737	50	276 746	1 000	31
8 144	361	69 071	10 199	37 231	9 576	536	17	770	6 828	28	166 961	700	32
6 921	—	43 752	4 136	25 864	6 160	100	—	665	2 884	125	151 034	5 000	33
8 089	148	80 280	6 621	43 313	9 954	1 150	619	1 102	7 832	941	110 663	19 608	34
3 068	360	40 931	3 763	25 428	4 241	590	—	720	3 442	394	79 686	11 309	35
15 868	540	129 602	10 049	64 129	21 075	4 477	2 271	2 946	8 684	670	216 282	35 501	36
6 937	—	47 310	4 565	28 093	7 206	—	—	587	4 093	535	104 431	16 500	37
7 338	10	67 587	7 045	36 109	7 445	124	307	1 499	5 847	847	230 684	15 866	38
7 024	377	56 109	6 492	26 017	12 213	736	20	985	4 437	39	105 495	632	39
16 340	286	64 917	6 747	33 164	12 069	698	10	1 186	5 204	2 312	139 101	41 405	40
7 325	98	75 479	6 142	33 634	15 971	441	1 129	1 600	7 294	125	96 823	5 000	41
5 370	1 141	67 666	4 538	31 873	12 704	2 317	170	626	5 740	546	87 639	11 865	42
5 762	—	50 373	3 817	27 490	7 948	5	10	400	3 068	—	57 005	—	43
7 255	136	62 455	6 984	26 996	13 564	730	153	1 128	4 826	9	98 451	—	44
3 320	—	¹⁸ 251 892	15 648	¹⁸ 129 715	13 670	1 485	3 620	¹⁹ 36 195	6 016	—	417 038	246 000	45
2 430	237	52 600	7 429	32 263	3 483	440	286	647	3 973	249	101 687	4 222	46
5 323	720	125 992	12 137	62 919	12 386	2 864	50	1 151	7 334	4 704	325 595	117 166	47
25 440	5 933	308 986	18 466	¹⁹ 159 798	56 252	10 115	5 225	4 755	18 881	25	306 237	220	48
13 096	4 237	108 767	13 249	43 534	19 764	8 151	143	1 071	7 141	—	155 299	—	49
14 314	1 560	171 726	13 912	84 970	26 882	2 478	828	1 709	15 610	87	314 162	—	50
2 534	2 883	92 833	10 107	53 078	10 594	3 785	97	1 083	7 074	536	187 014	3 633	51

— ³ Därav genom fastighetsförsäljning 22 000. — ⁴ Därav fastighetsanskaffning 21 046. — ⁵ D:o 15 271. — ⁶ D:o för brandväsendet 20 000. — ¹² Därav anskaffning av tomtmark 39 295. — ¹³ Därav inköp av skogsallmänning

1	Kommuner	2	3	4	5	6	7 Inkomster			9 I totala in-särsk. ink.	
							8	9	10	11	12
		Antal skatte-kronor	Utdeb. per skatte-krona	Till borg. kom-mun.	Stats-bidr. t. lindr. per skatte-krona	Ut-debi-terad skogs-accis	Totala	Skat-ter	Stats-bidrag	Kyrkl. ända-mål	Folk-skola
1	Karlstorp †	7 808	5·75	4·68	—	3 489	90 296	49 274	31 627	961	31 413
2	Kräkshult †	5 818	6·30	4·93	—	4 338	71 747	41 360	25 798	589	25 552
Kronobergs län.											
<i>Uppvidinge härad.</i>											
3	Åseda †	12 410	7·50	6·65	—	10 032	191 590	103 614	54 751	—	57 217
4	Nottebäck m. Granhult †	27 561	5·00	4·45	—	6 882	294 884	147 406	106 384	5 810	85 952
5	Sjösås †	11 315	6·70	5·00	—	4 081	130 330	80 685	35 019	2 435	37 402
6	Hornaryd †	3 586	5·00	*1·60	—	1 142	21 281	18 445	238	—	—
7	Drev †	3 013	5·40	*2·00	—	1 200	22 636	18 044	—	—	—
8	Dädesjö †	11 095	5·60	4·80	—	7 952	129 132	69 873	43 349	1 397	47 672
9	Herråkra †	3 246	7·00	*3·40	—	3 410	48 269	25 595	15 828	1 127	15 720
10	Lenhovda †	21 745	6·80	6·00	—	6 650	276 669	153 030	81 966	1 083	76 085
11	Alghult †	41 354	6·80	6·00	—	10 229	530 779	300 590	165 960	4 168	159 103
12	Hälleberga †	25 320	6·00	5·10	—	5 683	323 145	160 540	88 434	8 118	83 540
13	Ekeberga †	14 792	8·85	8·60	—	5 362	231 462	133 645	64 247	5 708	60 913
14	Algutsboda †	33 328	7·50	6·90	—	15 192	484 343	270 707	117 339	1 332	117 705
<i>Konga härad.</i>											
15	Långasjö †	10 390	6·60	5·10	—	3 791	156 355	73 569	53 224	2 060	52 527
16	Ljuder †	15 244	8·50	7·10	—	6 094	262 793	137 269	69 042	2 092	63 940
17	Almeboda	15 289	8·20	6·20	0·26	12 570	303 594	137 562	74 489	4 727	64 965
18	Linneryd	13 772	7·00	6·00	—	8 342	245 475	107 608	74 117	16 239	73 597
19	Hovmantorp †	16 831	6·50	5·60	—	2 384	243 774	111 613	76 625	—	74 984
20	Furuby †	5 792	7·10	6·00	—	5 739	94 891	47 259	35 490	311	31 792
21	Hemmesjö †	6 172	6·90	*3·00	—	2 793	63 429	45 312	1 512	—	—
22	Tegnaby †	4 582	7·80	*3·90	—	2 399	47 535	38 483	2 973	—	—
23	Östra Torsås †	11 058	7·50	6·20	—	1 911	149 847	87 230	41 089	2 283	41 885
24	Uråsa †	3 361	8·80	*4·30	0·26	513	58 831	29 617	23 226	310	19 948
25	Nöbbele †	7 823	8·00	6·00	0·19	6 393	137 441	69 349	45 120	416	42 785
26	Väckelsång †	13 065	7·50	6·10	—	7 130	198 317	107 790	67 230	1 237	64 053
27	Tingsås †	10 849	8·10	*4·50	—	9 300	142 061	87 727	4 274	—	—
28	Södra Sandsjö	15 117	9·00	7·70	—	6 220	245 069	145 429	64 923	1 150	62 113
<i>Kinnevalds härad.</i>											
29	Almundsryd	28 007	6·10	4·55	—	11 731	367 404	186 740	105 877	10 093	104 359
30	Urshult	22 660	8·55	6·90	0·32	11 547	363 269	201 033	107 707	4 201	93 984
31	Jät †	4 146	6·90	*4·05	—	1 541	63 188	31 003	23 004	880	21 262
32	Kalvsvik †	4 278	10·00	6·60	1·00	2 489	92 069	41 648	40 526	148	35 138
33	Tävellsås †	4 987	6·90	5·70	—	1 485	82 226	35 841	30 524	295	29 507
34	Dänningelanda †	2 028	6·10	*2·00	—	1 388	17 269	14 979	—	—	—
35	Vederslöv †	5 716	7·30	*2·80	—	2 548	56 169	45 319	496	—	—
36	Öja †	14 655	5·60	4·60	—	872	137 471	83 324	38 465	452	33 295
37	Bergunda †	8 275	6·20	4·70	—	728	90 977	52 185	30 407	367	27 005
38	Öjaby †	10 939	5·50	4·10	—	943	102 168	61 837	31 223	546	29 646
<i>Norrvidinge härad.</i>											
39	Gårdsby †	10 287	6·20	4·95	—	3 379	123 672	66 966	42 471	576	40 337
40	Söraby †	9 249	7·05	5·30	—	3 491	100 845	69 823	25 281	196	21 608
41	Tjüreda †	6 402	6·50	4·85	—	1 762	76 796	44 947	27 559	364	25 625
42	Tolg †	6 643	7·45	6·15	—	4 788	87 255	54 344	23 354	1 008	20 896
43	Asa †	5 691	5·85	4·40	—	4 681	84 503	38 980	41 300	142	40 680
44	Aneboda †	9 582	6·00	4·15	—	1 606	94 416	60 488	27 002	1 059	27 204
45	Berg †	5 499	8·30	6·95	—	3 036	100 095	50 442	34 917	1 479	33 990
46	Ormesberga †	2 190	6·50	*2·00	—	765	27 264	15 106	10 730	133	10 143
<i>Allbo härad.</i>											
47	Ör †	2 971	8·00	*3·65	—	1 166	53 249	24 481	19 464	811	18 619
48	Härlöv †	1 527	5·00	*2·00	—	1 112	20 407	8 904	10 448	976	10 112

¹ Därav genom fastighetsförsäljning 15 000. — ² Därav inkorporeringsvederlag 10 000. — ³ Därav fastig-sionärshem 52 933. — ⁴ Därav anskaffning av kommunalhus 54 161. — ⁵ Därav anskaffning av skogsfastighet

12		13		14		15		16		17		18		19		20		21		22		23		24	
komster ingå (ej skatter) för:				U t g i f t e r														Till- gångar		Skul- der					
Fattig- vård	Barna- vård	Totala	Kyrk- liga ändamål	Folk- skola	Fattig- vård	Barna- vård	Hälsa- och sjuk- vård	Polis- väsen	Folk- pen- sione- ringen	Rän- tor	vid årets slut														
7 400	1 020	85 296	13 411	38 680	16 751	1 356	62	1 068	6 792	691	128 094	21 018	1												
3 180	782	60 571	7 911	29 880	8 536	685	485	604	6 884	—	96 530	—	2												
16 082	451	⁴ 177 344	10 265	69 946	30 840	1 632	880	4 518	19 692	1 171	199 762	32 863	3												
22 282	1 849	⁶ 294 507	20 121	111 131	29 132	1 864	5 825	2 792	17 254	—	398 503	21 463	4												
7 371	548	95 843	10 639	51 196	13 590	913	568	1 154	7 110	1 334	179 884	31 585	5												
2 556	146	20 236	5 471	6 993	3 000	77	89	372	1 772	—	13 250	—	6												
3 927	399	20 623	4 878	6 362	3 176	442	101	335	1 896	—	17 687	—	7												
7 593	2 086	105 447	12 966	53 063	12 609	—	390	1 302	8 503	1 300	385 163	42 886	8												
5 150	13	32 841	3 933	17 083	5 532	42	65	492	2 121	579	79 608	14 250	9												
23 593	5 986	240 465	15 242	111 849	40 312	8 511	4 479	9 691	12 792	5 739	383 028	142 098	10												
50 473	2 769	392 935	31 991	⁸ 179 650	65 509	3 386	1 862	7 066	33 502	12 629	1 111 011	590 028	11												
30 172	2 628	246 623	9 266	104 647	67 538	5 619	2 062	4 468	15 601	565	599 856	19 699	12												
20 908	250	177 724	9 269	75 326	37 669	943	5 078	3 722	12 247	302	424 825	28 495	13												
64 844	7 008	407 548	18 324	188 744	83 615	11 654	5 569	4 983	30 081	1 714	634 254	57 606	14												
24 642	412	142 911	15 978	54 689	32 209	1 718	3 229	1 115	14 134	910	193 151	24 800	15												
36 612	895	⁹ 251 671	14 621	80 177	45 361	2 230	4 281	4 513	17 033	2 764	426 377	114 740	16												
43 988	2 644	⁷ 386 521	20 628	101 091	54 003	3 512	999	3 412	20 735	1 880	495 962	132 620	17												
32 312	2 184	230 465	9 587	123 825	42 712	4 119	2 132	3 119	16 723	692	419 835	34 405	18												
28 502	1 385	196 837	14 800	83 120	47 334	2 575	2 108	3 867	11 132	—	477 247	—	19												
10 429	450	⁷ 177 338	7 303	35 982	11 986	463	75	432	6 036	584	144 395	17 290	20												
11 317	2 268	62 983	7 786	17 413	22 109	2 584	699	1 171	4 585	—	66 442	242	21												
5 258	2 782	40 708	5 863	13 153	11 026	2 106	17	623	3 913	215	20 612	3 790	22												
14 677	224	161 438	15 339	53 208	50 657	1 259	338	1 492	12 620	503	114 839	11 958	23												
5 289	313	60 434	4 408	22 282	22 447	1 124	—	475	3 710	1 180	72 119	44 776	24												
19 875	1 459	121 339	9 891	56 899	26 170	1 822	276	1 048	10 556	1 934	157 124	62 279	25												
17 222	1 341	150 362	14 137	70 522	28 132	2 146	1 906	1 788	13 843	1 598	315 226	52 665	26												
44 047	2 445	131 561	11 639	23 904	51 106	4 733	972	5 951	18 083	640	139 546	24 825	27												
29 817	809	213 148	15 332	84 614	45 905	6 376	1 962	5 251	19 414	919	506 542	28 917	28												
48 622	8 264	313 604	32 042	145 986	67 694	10 058	2 632	2 149	27 067	1 774	429 416	43 635	29												
38 772	6 159	274 319	17 436	138 594	43 723	9 052	4 868	4 218	30 594	823	484 595	—	30												
7 747	270	57 747	4 618	26 127	10 206	848	596	523	5 671	190	116 602	4 177	31												
9 438	—	91 140	15 084	43 910	14 964	475	196	620	7 949	878	120 460	23 387	32												
15 293	—	80 490	5 290	36 063	16 816	840	1 071	706	7 443	592	124 206	17 134	33												
1 463	818	16 248	4 900	5 103	2 365	976	16	180	1 425	—	2 128	—	34												
9 140	1 421	51 383	13 361	13 931	12 134	1 909	39	691	6 014	—	20 514	—	35												
13 811	579	130 304	20 379	57 566	19 746	1 779	29	4 702	12 435	325	135 700	16 373	36												
6 769	1 097	77 605	8 463	39 891	10 291	1 236	124	544	7 030	1 120	141 291	45 598	37												
4 805	732	68 881	7 619	30 644	6 968	940	809	614	3 214	856	91 461	22 000	38												
12 167	1 196	101 531	10 221	49 100	20 403	1 938	389	882	7 504	350	104 065	8 906	39												
4 548	37	72 111	10 132	32 176	9 001	95	76	951	6 806	—	185 453	—	40												
3 310	300	64 798	6 934	28 794	6 885	578	103	519	4 959	567	105 271	18 000	41												
8 170	478	73 528	7 488	35 875	12 512	2 668	35	728	8 227	713	105 189	23 500	42												
3 181	1	66 146	8 151	37 642	7 937	1 184	75	860	5 794	—	67 442	2 166	43												
3 480	439	81 165	8 726	41 602	7 555	3 304	1 125	926	4 858	—	107 949	1 865	44												
9 885	1 058	84 077	6 546	40 929	17 420	1 397	233	628	7 960	983	65 559	33 924	45												
1 200	—	18 848	2 380	9 613	1 537	—	21	220	2 342	305	24 773	5 471	46												
7 289	363	39 302	3 550	21 220	6 651	190	106	550	3 336	—	29 877	—	47												
—	—	15 972	2 787	9 689	55	—	19	206	1 355	—	56 609	262	48												

hetsanskaffning 28 276. — ⁴ Därav anskaffning av jordbruksfastighet 20 000. — ⁵ Därav anskaffning av pen-
138 000.

1	2	3	4	5	6	7			8		9		10		11
						Kommuner	Antal skattekronor	Utdeb. per skattekrona		Statsbidr. t. skatte-lindr. per skatte-krona	Ut-debi-terad skogs-accis	I n k o m s t e r			
In-alles	Till borg-kommun.	Totala	Skat-ter	Stats-bidrag	Kyrkl. ända-mål			Folk-skola							
1	Moheda †	19 273	6·75	5·80	—	3 568	221 832	135 851	57 149	1 600	54 936				
2	Slätthög †	8 790	5·00	4·20	—	5 479	113 110	49 512	54 786	1 226	52 195				
3	Mistelås †	3 427	5·70	*2·40	—	2 325	47 719	22 138	20 002	738	20 117				
4	Kvenneberga †	2 277	7·25	*3·35	—	1 726	22 043	18 353	1 327	—	—				
5	Hjortsberga †	8 070	7·00	*3·10	—	4 380	66 419	56 382	4 420	—	—				
6	Lekaryd †	4 759	6·60	5·10	—	1 481	64 382	32 802	18 876	469	19 477				
7	Blädinge †	5 321	8·00	6·18	—	2 178	85 460	44 348	30 430	327	30 343				
8	Vislanda †	21 458	7·65	6·93	—	2 878	274 295	158 778	89 526	1 294	85 977				
9	Skatelöv	18 124	6·50	5·70	—	5 189	213 308	124 082	58 506	1 257	56 998				
10	Västra Torsås †	12 947	10·30	8·30	0·58	6 349	246 854	130 636	93 043	181	81 774				
11	Härlunda †	6 367	8·60	6·30	—	4 454	109 354	58 801	31 069	1 439	29 106				
12	Virestad	19 051	8·00	6·80	0·14	11 494	375 880	165 892	161 493	9 509	152 233				
13	Stenbrohult	22 826	6·00	5·15	—	3 020	242 195	142 768	76 155	2 033	73 844				
<i>Sunnerbo härad.</i>															
14	Göteryd	15 910	6·10	4·60	—	4 679	212 915	105 365	77 833	9 527	73 592				
15	Pjätteryd	5 819	7·00	6·10	—	3 308	108 827	45 659	43 021	579	36 848				
16	Agunnaryd	6 998	8·80	6·80	—	4 918	130 580	66 554	43 727	1 964	41 004				
17	Södra Ljunga †	7 793	7·40	6·10	—	2 036	112 483	61 107	36 877	542	34 305				
18	Hamneda †	8 969	5·30	4·00	—	2 118	109 521	48 305	52 115	286	49 589				
19	Kånna †	4 414	7·00	5·25	—	734	59 946	32 137	16 812	261	22 623				
20	Tutaryd †	2 921	5·50	*2·85	—	1 506	30 472	17 289	8 170	1 222	7 725				
21	Ryssby †	14 814	8·00	6·50	—	4 218	228 904	122 735	66 022	2 877	65 549				
22	Berga †	23 396	6·00	5·10	—	3 951	274 700	146 012	87 678	880	82 093				
23	Dörarp †	2 972	4·00	*1·75	—	652	25 139	13 279	7 379	127	6 228				
24	Vittaryd †	2 903	4·60	*2·45	—	920	29 340	14 382	12 207	403	12 200				
25	Angelstad †	6 650	6·40	5·05	—	2 269	96 057	46 364	38 709	361	38 352				
26	Odensjö †	4 231	6·80	5·70	—	2 605	56 761	31 503	16 682	796	15 410				
27	Lidhult †	8 163	6·60	5·00	—	2 737	95 711	56 458	33 229	1 274	31 651				
28	Vrå †	4 555	9·80	7·95	—	2 886	86 786	48 880	25 116	504	25 016				
29	Torpa †	5 060	8·70	6·70	0·44	2 169	85 009	45 025	34 827	467	30 420				
30	Annerstad †	7 056	5·50	4·10	—	2 601	79 677	41 254	30 112	955	30 318				
31	Nöttja †	4 095	6·00	*1·50	—	1 249	49 451	25 786	19 599	520	18 829				
32	Hinneryd	7 490	8·50	8·50	—	4 757	180 436	70 115	68 557	18 990	65 118				
33	Traryd	42 980	8·00	6·80	—	2 569	517 017	339 769	126 243	907	83 969				
34	Hallaryd	7 100	7·20	6·20	—	2 280	115 310	54 858	36 998	3 489	34 879				
35	Markaryd †	21 594	7·65	*4·80	—	3 855	248 233	169 612	9 692	—	—				
Kalmar län.															
<i>Norra Tjusts härad.</i>															
36	Gårdserum	13 844	8·50	7·25	0·27	7 039	211 008	115 994	72 514	138	70 113				
37	Dalhem †	8 974	7·30	6·25	—	7 583	127 076	72 911	38 207	424	36 847				
38	Ukna	12 572	10·00	9·00	0·46	6 567	214 971	127 183	58 523	2 163	48 981				
39	Hannäs †	9 070	8·70	7·78	—	6 466	141 237	85 044	43 344	476	39 964				
40	Tryserum †	13 417	7·80	6·58	—	5 604	185 109	98 145	53 055	3 187	47 457				
41	Östra Ed †	6 822	8·00	6·90	—	3 206	109 940	57 035	32 978	2	32 253				
42	Västra Ed †	16 257	8·50	7·70	—	3 721	261 776	141 956	65 831	595	64 924				
43	Loftahammar	15 946	7·00	4·10	—	3 052	204 940	113 455	61 180	3 622	56 364				
44	Lofta	15 395	11·00	10·05	0·86	3 126	276 026	156 771	76 205	1 629	57 548				
45	Överum †	22 492	7·50	6·50	—	951	267 272	166 581	54 270	579	55 388				
<i>Södra Tjusts härad.</i>															
46	Gamleby	32 914	8·00	6·90	—	3 163	598 969	262 810	96 615	2 954	98 942				
47	Odensvi	10 362	7·50	6·00	—	5 734	152 621	82 597	51 017	1 210	47 841				
48	Locknevi †	9 937	9·20	7·60	0·37	7 520	198 952	98 519	73 239	876	70 892				
49	Blackstad †	6 297	10·00	8·65	0·62	3 245	115 014	63 012	42 882	304	36 396				

¹ Därav från boställskassa överförda medel 15 712. — ² Därav brandskadeersättning 166 900. — ³ Därav anskaffning av skogsfastighet 30 000. — ⁴ Därav nyanläggning av vatten- och avloppsledning 20 403.

12		13		14		15		16		17		18		19		20		21		22		23		24	
komster ingå (ej skatter) för:				U t g i f t e r												Till- gångar		Skul- der							
Fattig- vård	Barna- vård	Totala	Kyrk- liga ändamål	Folk- skola	Fattig- vård	Barna- vård	Hälso- och sjuk- vård	Polis- väsen	Folk- pen- sione- ringen	Rän- tor	vid årets slut														
23 868	2 160	177 336	15 512	89 913	32 629	3 100	141	2 852	15 247	—	229 289	—	—	1											
6 734	525	91 783	7 131	56 143	7 173	3 300	567	1 614	8 653	—	122 373	—	—	2											
4 576	—	38 961	4 529	22 324	4 418	—	77	489	3 975	596	59 732	18 377	—	3											
2 258	—	19 528	2 877	6 780	3 529	—	5	278	2 462	—	8 314	—	—	4											
5 198	1 071	59 453	9 716	23 105	6 699	2 132	243	967	8 052	—	27 939	—	—	5											
8 276	2 086	64 858	12 543	25 481	12 236	3 820	103	729	4 406	207	103 356	10 050	—	6											
5 492	524	78 400	9 237	39 541	14 346	1 108	202	787	5 854	30	121 147	—	—	7											
20 656	670	198 640	18 046	85 429	40 078	1 585	7 337	7 373	17 163	2 185	306 137	39 728	—	8											
19 476	3 975	177 328	17 241	87 589	30 227	4 821	845	2 502	16 752	—	297 688	9 973	—	9											
21 395	711	223 179	23 056	109 877	35 007	3 297	4 372	3 980	23 555	1 385	250 951	20 119	—	10											
14 822	533	103 429	15 155	48 723	19 015	1 050	651	1 419	9 406	1 850	117 012	66 237	—	11											
35 301	2 391	283 588	29 600	154 148	37 239	4 182	592	3 861	25 527	3 528	433 830	84 022	—	12											
14 723	3 105	200 179	12 516	103 458	33 598	4 714	1 732	4 329	14 975	966	396 481	34 941	—	13											
20 313	1 619	179 038	21 036	87 216	33 452	3 240	131	4 143	18 339	416	200 957	12 150	—	14											
15 022	890	102 289	5 820	51 115	17 126	1 231	505	2 737	9 654	193	142 152	6 555	—	15											
16 546	1 609	100 791	11 030	44 557	22 467	1 505	309	1 446	9 647	1 477	129 792	45 000	—	16											
13 169	626	101 642	9 000	50 588	17 486	935	260	1 236	10 357	1 222	124 875	29 565	—	17											
8 802	603	100 527	11 816	47 688	9 256	993	—	1 221	9 019	44	54 046	—	—	18											
2 362	1 417	44 278	3 674	23 675	3 894	2 251	26	575	3 811	1 294	104 449	40 020	—	19											
3 520	482	27 236	4 397	11 068	6 118	423	48	599	2 331	—	34 890	—	—	20											
25 591	1 718	203 286	21 572	85 323	46 494	4 577	2 894	5 011	20 797	895	337 524	22 148	—	21											
35 605	8 365	239 643	18 934	101 437	58 733	9 667	2 586	3 201	16 322	3 947	501 062	99 909	—	22											
2 889	360	23 886	5 461	8 981	2 957	378	—	380	2 929	—	83 681	—	—	23											
2 131	—	33 977	10 675	14 270	2 825	340	30	380	2 654	30	34 504	150	—	24											
9 714	615	79 224	5 843	43 146	10 545	990	63	1 082	9 752	157	118 797	4 900	—	25											
7 262	1	56 448	9 427	21 147	12 705	300	—	838	6 929	—	107 368	—	—	26											
3 530	430	80 818	10 876	36 143	10 439	589	3 100	2 413	8 359	463	82 855	11 618	—	27											
5 403	43	109 092	5 298	45 194	6 572	160	288	990	8 989	—	91 063	18 567	—	28											
4 123	650	69 027	7 257	35 930	5 944	1 107	27	814	7 442	338	142 989	6 824	—	29											
5 888	—	70 218	10 656	36 908	8 063	692	31	1 060	7 643	24	79 939	600	—	30											
4 088	4	47 290	9 204	24 670	4 803	122	—	495	4 592	—	47 305	696	—	31											
18 305	3 174	165 830	32 459	77 372	26 300	4 735	127	1 285	15 776	1 146	301 607	36 800	—	32											
30 973	970	392 048	27 434	158 757	63 075	2 960	3 353	6 285	18 664	7 739	690 252	132 813	—	33											
18 775	1 288	95 290	7 904	43 778	21 705	2 820	1 027	1 128	9 667	819	105 975	19 150	—	34											
64 815	4 714	207 913	18 460	44 330	84 676	8 849	876	4 539	25 220	—	267 994	286	—	35											
17 012	402	211 353	11 124	106 266	35 525	4 558	247	4 091	11 669	3 391	379 092	52 018	—	36											
11 523	1 840	114 667	9 503	49 372	19 222	4 892	717	4 375	7 860	2 689	116 673	53 014	—	37											
22 382	3 817	189 751	10 899	86 914	32 431	12 042	2 157	5 125	12 231	2 702	419 637	71 061	—	38											
8 363	3 145	112 345	7 729	52 833	17 587	5 010	345	4 438	7 002	1 710	230 371	47 953	—	39											
23 857	3 623	143 694	6 011	63 014	32 226	5 953	1 046	5 292	12 361	1 396	338 846	51 434	—	40											
16 041	2 539	105 955	6 679	51 949	23 943	3 997	1 059	1 187	7 855	1 168	100 302	35 938	—	41											
28 864	16 897	226 025	13 871	92 842	41 660	19 348	2 341	5 606	16 844	4 772	486 363	101 521	—	42											
22 430	2 141	212 199	46 703	84 118	28 955	3 307	1 026	5 411	9 980	397	225 699	11 000	—	43											
31 295	9 593	235 997	13 926	86 366	64 502	11 061	4 269	5 674	14 993	284	238 288	15 232	—	44											
14 027	3 635	226 937	19 555	93 279	29 869	4 182	7 410	5 241	7 801	4 312	467 830	90 814	—	45											
209 305	5 979	372 598	39 293	143 991	69 784	7 611	3 170	11 681	17 547	2 364	646 622	59 069	—	46											
15 638	419	141 124	13 359	76 155	23 352	805	1 120	4 537	10 454	394	241 799	10 790	—	47											
16 242	1 654	162 533	21 005	74 572	22 114	3 682	714	5 575	13 198	4 829	432 700	175 943	—	48											
5 940	2 861	101 418	9 034	51 371	13 123	2 778	913	2 208	7 410	939	141 233	31 000	—	49											

fastighetsanskaffning 17 502. — ⁴ D:o 16 319. — ⁵ D:o 13 766. — ⁶ D:o 10 973. — ⁷ D:o 9 883. — ⁸ Därav

1	2	3	4	5	6	7	8	9	10		11			
									Inkomster			I totala in-särsk. ink.		
									Totala	Skat-ter		Stats-bidrag	Kyrkl. ända-mål	Folk-skola
	Kommuner	Antal skatte-kronor	Utdeb. per skattekrona	Stats-bidr. t. skatte-lindr.	Ut-debi-terad skogs-accis									
			In-alles	Till borg. kom-mun.										
1	Hallingeberg	34 422	8·10	7·00	—	7 256	453 955	283 425	122 166	1 352	118 033			
2	Törnfall	11 754	5·50	4·10	—	3 564	127 027	69 508	42 160	724	40 684			
3	Gladhammar †	31 828	5·30	4·05	—	3 471	292 476	173 954	82 229	1 655	76 042			
4	Västrum †	11 858	7·80	5·98	—	3 385	160 335	94 610	45 187	582	41 490			
5	Hjorted	26 124	7·80	7·00	—	16 114	421 501	220 279	139 918	647	135 187			
	<i>Sevede härad.</i>													
6	Frödinge	12 582	6·70	4·70	—	6 481	174 999	91 946	61 664	1 174	59 986			
7	Djursdala †	6 497	7·00	5·95	—	3 282	83 229	49 083	28 294	489	27 709			
8	Södra Vi †	30 269	6·00	5·40	—	10 468	328 049	195 152	97 311	1 630	93 224			
9	Rumskulla †	14 004	8·00	6·70	—	10 597	211 211	119 616	48 879	788	48 365			
10	Pelarne †	4 279	6·00	*2·90	—	2 884	47 926	28 648	13 188	183	12 779			
11	Vimmerby landsk. †	19 266	6·50	5·68	—	5 793	225 243	130 500	58 011	794	53 563			
12	Vena †	20 700	7·70	6·70	—	12 116	338 987	172 512	113 918	—	120 764			
	<i>Tunaläns härad.</i>													
13	Tuna	17 874	6·50	5·70	—	9 620	258 972	128 273	86 267	256	81 810			
14	Misterhult †	28 258	10·90	9·70	0·93	16 007	565 286	295 820	209 701	—	189 592			
15	Kristdala	19 249	9·00	8·10	—	9 549	366 540	189 916	97 194	1 281	96 588			
	<i>Aspelands härad.</i>													
16	Mörlunda †	28 703	8·00	6·83	—	9 620	483 738	236 277	152 422	2 447	146 581			
17	Tveta †	5 712	6·30	4·20	—	2 534	65 281	38 278	18 212	184	18 685			
18	Mälilla †	25 159	8·40	7·65	—	4 609	357 301	206 048	85 006	—	84 483			
19	Gårdveda †	5 342	5·40	4·65	—	1 398	58 145	31 162	19 550	—	21 551			
20	Lönneberga	27 710	5·50	4·60	—	2 562	239 763	155 706	54 494	988	59 185			
21	Järeda †	10 943	6·75	5·60	—	2 939	115 021	77 600	28 769	667	29 336			
22	Virserum †	37 945	6·30	5·35	—	4 046	408 436	241 127	123 933	3 010	107 335			
	<i>Handbörds härad.</i>													
23	Fagerhult	16 072	8·00	6·70	—	10 688	308 331	138 557	86 019	3 104	75 607			
24	Fågelfors †	11 497	7·30	6·05	—	2 813	146 522	86 667	42 155	1 766	40 515			
25	Högsby †	50 932	8·20	7·45	—	10 614	675 167	429 012	143 729	4 332	139 023			
26	Kräksmåla	15 487	8·20	7·15	—	10 357	237 310	145 740	59 878	7 752	58 042			
27	Långemåla †	14 637	6·70	5·70	—	4 073	166 585	103 475	39 815	1 838	36 828			
28	Fliseryd †	21 549	6·90	6·04	—	6 361	302 126	153 150	91 736	2 472	92 584			
	<i>Stranda härad.</i>													
29	Döderhult	43 407	8·00	7·00	—	10 398	589 289	328 659	218 009	1 852	166 417			
30	Mönsterås †	17 898	7·00	5·90	—	5 601	228 991	126 726	55 977	—	51 985			
31	Alem	45 682	6·50	5·40	—	6 207	574 939	308 760	126 181	3 992	121 367			
	<i>Norra Möre härad.</i>													
32	Ryssby	21 013	7·00	5·35	—	5 363	339 921	152 126	94 240	1 959	85 556			
33	Bäckebo	13 533	7·50	6·32	—	3 398	179 978	111 888	46 928	983	42 581			
34	Kristvalla †	9 091	5·60	4·15	—	5 333	134 128	56 589	34 756	1 269	31 476			
35	Aby	16 348	7·00	6·30	—	4 168	234 119	118 625	69 075	4 916	69 341			
36	Förlösa †	10 660	6·50	4·94	—	1 923	130 250	71 912	32 259	658	32 802			
37	Kläckeberga †	8 738	6·50	5·11	—	2 281	94 394	57 567	21 681	475	21 292			
38	Dörby †	14 124	6·00	4·73	—	330	148 670	86 176	36 401	716	34 826			
	<i>Södra Möre härad.</i>													
39	Hossmo †	6 080	7·50	*4·00	—	12	65 492	44 028	13 657	1 382	13 558			
40	Ljungby †	29 091	8·00	6·55	—	2 459	388 339	234 164	90 788	1 237	91 954			
41	S:t Sigfrid †	4 713	6·90	*3·15	—	1 673	60 205	34 377	14 358	611	14 362			
42	Madesjö †	37 277	7·30	6·40	—	10 564	519 525	285 575	141 734	1 741	142 733			

¹ Därav fastighetsanskaffning 14 539. — ² D:o 43 411. — ³ D:o 16 022. — ⁴ D:o 20 033. — ⁵ D:o 10 177. 22 578. — ¹⁰ D:o 31 874, anskaffning av jordbruksfastighet 19 060.

12		13		14		15		16		17		18		19		20		21		22		23		24	
komster ingå (ej skatter) för:				U t g i f t e r																		Till- gångar		Skul- der	
Fattig- vård	Barna- vård	Totala	Kyrk- liga ändamål	Folk- skola	Fattig- vård	Barna- vård	Hälsa- och sjuk- vård	Polis- väsen	Folk- pen- sione- ringen	Rän- tor	vid årets slut														
32 082	910	426 842	26 371	178 597	82 291	4 955	4 029	7 447	17 596	9 369	646 864	222 239	1												
12 327	569	112 377	7 617	56 880	20 623	4 147	230	3 754	7 092	1 221	279 889	25 778	2												
26 832	5 357	253 633	20 640	119 066	61 887	8 572	1 000	4 221	13 634	315	556 132	9 702	3												
13 432	5 241	130 258	9 409	56 415	27 486	6 996	1 074	4 509	10 334	465	219 878	5 919	4												
32 229	3 809	410 918	26 017	189 819	79 916	12 412	17 588	6 660	21 252	2 047	367 391	58 110	5												
16 781	1 855	164 398	22 636	85 119	22 742	2 971	553	3 413	12 517	210	320 726	3 100	6												
4 475	150	63 458	5 004	37 729	7 100	816	332	934	5 172	—	111 288	—	7												
25 491	1 819	243 637	19 136	134 045	38 068	3 478	1 120	4 873	17 408	—	511 755	2 870	8												
20 985	4 963	151 529	19 680	69 708	30 814	5 374	200	2 167	7 173	3 205	412 994	76 820	9												
4 748	13	43 547	5 791	20 322	7 973	113	132	700	3 670	428	105 822	10 000	10												
30 208	5 449	206 324	17 335	91 985	33 646	7 736	1 381	3 926	13 571	3 549	246 577	60 240	11												
31 396	2 829	309 333	22 623	169 761	46 604	6 589	792	5 196	19 062	1 463	400 037	34 216	12												
25 764	3 095	244 941	17 128	131 240	32 602	6 123	3 662	5 115	19 659	1 088	261 108	29 970	13												
29 477	7 223	513 649	35 972	257 732	81 926	17 773	3 988	9 666	27 741	3 996	471 576	106 837	14												
35 155	2 128	405 727	18 567	171 032	54 895	4 581	89 115	5 208	22 696	—	587 809	302 940	15												
56 564	5 078	403 663	40 093	202 889	80 227	9 657	1 818	10 184	29 646	783	497 611	72 071	16												
7 688	432	56 529	3 767	31 495	10 369	818	95	624	5 079	23	64 878	1 650	17												
33 079	6 147	317 473	19 476	117 248	60 693	11 651	4 694	7 639	18 264	1 397	358 710	49 078	18												
3 661	1 172	52 711	4 247	26 334	8 232	1 047	65	790	4 118	—	119 681	83	19												
15 636	1 057	232 090	22 149	100 107	40 123	4 055	264	3 927	9 586	1 657	353 035	27 200	20												
3 551	2 635	82 877	6 635	39 004	9 903	4 189	825	1 648	6 829	2 358	241 761	38 313	21												
27 812	3 128	326 395	24 451	154 084	50 393	8 932	6 180	10 318	18 380	1 328	500 694	47 013	22												
33 409	6 549	216 746	9 183	93 743	49 399	7 551	378	4 993	16 071	1 197	412 793	33 962	23												
15 427	1 018	137 245	10 522	58 086	26 160	2 826	16 995	1 606	8 837	2 310	244 363	40 436	24												
60 410	5 040	581 737	39 680	230 399	87 052	8 558	3 415	14 112	38 758	5 194	926 670	136 024	25												
18 206	4 036	179 446	13 304	75 480	34 835	5 091	1 497	5 368	12 773	2 757	402 987	79 912	26												
19 243	2 055	153 775	11 799	77 017	29 915	3 250	—	4 033	10 978	1 297	212 577	36 694	27												
34 355	9 147	350 454	13 711	128 074	46 500	11 066	87 878	5 627	18 004	4 040	391 162	97 565	28												
48 275	7 649	561 091	37 329	255 983	103 154	15 052	10 564	14 428	41 551	8 015	1 159 447	298 284	29												
28 792	7 170	219 771	20 071	86 296	60 715	8 654	72	6 399	17 386	206	424 901	—	30												
74 814	3 066	517 187	48 310	186 874	119 514	13 895	4 885	10 473	34 244	3 320	754 422	158 084	31												
35 569	10 500	277 139	20 288	120 247	52 010	14 886	3 704	5 193	17 849	3 242	788 906	82 427	32												
17 414	1 695	142 623	11 314	68 176	22 671	4 973	1 071	4 974	11 669	1 986	291 633	24 572	33												
12 217	350	101 587	12 095	45 925	16 606	1 653	266	1 676	7 201	582	159 591	17 068	34												
29 169	4 332	201 191	16 199	87 494	49 487	8 247	1 194	5 550	12 694	1 785	317 071	34 670	35												
14 691	384	96 846	10 909	45 519	19 584	650	989	2 389	7 862	50	178 730	—	36												
13 284	1 491	80 556	7 539	31 175	19 136	3 470	150	1 229	7 434	525	120 536	19 500	37												
21 006	4 514	124 986	13 642	53 205	28 283	8 266	261	2 855	6 899	810	200 274	20 840	38												
5 731	752	70 115	11 085	25 435	12 915	3 152	209	1 053	4 957	1 250	92 457	36 864	39												
36 382	4 677	332 334	41 074	141 159	74 238	13 109	6 797	5 165	22 407	3 563	657 871	98 818	40												
7 001	823	55 016	7 814	21 948	10 771	507	—	922	3 740	350	91 559	5 761	41												
50 822	8 484	456 327	30 846	207 871	99 523	15 387	180	8 789	28 722	1 396	583 821	44 000	42												

— ⁶ D:o 77 511. — ⁷ D:o 14 142. — ⁸ D:o 67 000. — ⁹ Därav nyanläggning av vatten- och avloppsledning

1	2	3	4	5	6	7	8	9	10		11									
									Kommuner	Antal skatte-kronor		Utdeb. per skattekrona		Statsbidr. t. skatte-lindr. per skatte-krona	Ut-debi-terad skogs-accis	I n k o m s t e r			I totala in-särsk. ink.	
												In-alles	Till borg. kom-mun.			Totala	Skat-ter	Stats-bidrag	Kyrkl. ända-mål	Folk-skola
1	Örsjö †	8 159	6:50	5:45	—	4 354	108 277	59 178	36 943	722	32 947									
2	Vissefjärda †	30 317	7:00	5:80	—	6 840	423 336	218 153	110 080	2 594	107 139									
3	Oskar †	5 179	7:80	5:30	—	4 688	86 266	46 244	23 674	347	21 738									
4	Mortorp †	9 155	7:05	5:25	—	3 551	120 156	67 753	32 931	117	32 408									
5	Karlstunda †	11 629	7:20	5:96	—	4 621	158 369	88 980	34 245	1 153	32 073									
6	Arby †	8 747	8:50	6:55	0:21	889	138 724	70 170	32 026	3 205	27 502									
7	Hagby †	8 299	6:00	4:85	—	156	84 975	49 942	18 389	269	17 041									
8	Voxtorp †	4 600	9:00	*5:26	—	16	63 805	41 298	16 618	73	17 016									
9	Halltorp †	7 802	7:40	5:66	—	1 728	86 279	58 350	17 098	68	16 635									
10	Söderåkra	30 459	8:80	6:70	0:27	3 317	465 301	260 393	129 575	1 882	114 272									
11	Torsås	32 806	7:00	6:00	—	12 477	493 716	243 730	143 303	1 851	102 290									
12	Gullabo †	11 217	9:80	8:20	0:42	8 191	199 374	110 563	73 051	131	65 413									
<i>Åkerbo härad.</i>																				
13	Böda †	12 267	7:50	5:50	—	8 515	185 328	100 780	61 546	547	50 962									
14	Högby †	8 310	10:50	8:15	0:51	402	162 503	84 942	45 901	618	38 975									
15	Källa †	3 258	10:05	*4:30	0:48	—	50 873	30 668	14 948	215	12 546									
16	Persnäs †	6 921	8:65	6:44	—	—	116 511	59 282	39 825	517	37 967									
17	Föra †	3 402	10:30	7:66	0:74	—	61 034	32 728	20 113	98	18 605									
<i>Slättbo härad.</i>																				
18	Alböke †	2 564	8:00	*3:90	—	—	34 487	20 690	8 640	436	7 936									
19	Köping †	7 998	8:50	5:50	0:20	734	112 201	66 919	29 174	1 723	26 268									
20	Räpplinge †	5 433	8:00	6:10	—	228	72 942	43 104	21 158	377	20 778									
21	Högsrum †	4 751	7:00	5:50	—	362	70 228	32 780	24 626	577	26 406									
<i>Runstens härad.</i>																				
22	Löt †	2 697	7:50	*3:40	—	—	43 958	20 380	17 335	747	17 268									
23	Egby †	1 349	8:00	*2:10	0:20	—	18 840	10 182	6 169	723	5 433									
24	Bredsåtra †	2 398	8:30	*2:95	0:32	—	37 786	19 434	12 879	136	11 739									
25	Gärdslösa †	7 824	7:70	6:65	—	181	100 210	55 240	28 539	382	24 794									
26	Långlöt †	2 485	8:20	*4:35	—	132	28 983	19 366	8 577	193	9 402									
27	Runsten †	6 851	5:75	4:70	—	47	60 384	41 046	15 580	261	18 928									
<i>Algutsrums härad.</i>																				
28	Glömminge †	3 822	11:50	8:60	1:38	742	83 818	39 202	26 361	327	20 965									
29	Algutsrum †	3 988	11:81	8:61	1:33	533	84 583	43 850	28 186	201	23 952									
30	Torslunda †	13 828	8:25	6:96	—	193	178 431	117 466	43 777	291	43 032									
31	Vickleby †	5 428	7:10	5:26	—	4	66 126	39 286	19 233	597	18 150									
32	Resmo †	6 250	6:00	*2:15	—	—	61 577	37 395	19 207	121	19 187									
33	Mörbylänga †	11 820	6:50	5:20	—	—	117 723	74 504	33 188	—	26 954									
<i>Möckleby härad.</i>																				
34	Norra Möckleby †	4 555	7:05	*3:25	—	7	61 940	32 159	16 218	5 731	16 442									
35	Gårdby †	2 767	6:80	*3:10	—	69	24 532	19 117	157	315	—									
36	Sandby †	2 369	7:50	*3:90	—	—	20 034	17 359	97	162	—									
37	Stenåsa †	3 019	6:00	*3:00	—	—	29 952	18 709	10 868	415	10 696									
38	Hulterstad †	4 854	6:00	*2:70	—	—	47 011	28 858	17 836	376	17 599									
<i>Gräsgårds härad.</i>																				
39	Kastlösa †	7 742	8:50	6:95	—	—	101 789	63 019	19 898	10	20 932									
40	Smedby †	2 745	7:40	*3:70	—	—	32 227	18 797	9 932	424	10 139									
41	Södra Möckleby †	14 479	7:90	6:70	—	—	195 212	110 313	48 224	750	39 221									
42	Segerstad †	2 143	10:28	*3:58	0:68	—	34 804	20 936	11 614	2 326	9 970									
43	Gräsgård †	5 177	8:20	*3:40	—	—	57 670	41 533	14 974	438	14 793									
44	Ventlinge †	6 332	6:50	4:60	—	—	61 513	39 683	17 737	804	18 737									
45	Ås †	3 080	7:85	*3:45	—	—	35 903	23 653	10 561	514	11 613									

¹ Därav fastighetsanskaffning 7 188. — ² D:o 29 179. — ³ D:o 10 257. — ⁴ D:o 9 634. — ⁵ D:o 12 491. —

12		13		14		15		16		17		18		19		20		21		22		23		24	
komster ingå (ej skatter) för:				U t g i f t e r																		Till- gångar		Skul- der	
Fattig- vård		Barna- vård		Totala		Kyrk- liga ändamål		Folk- skola		Fattig- vård		Barna- vård		Hälso- och sjuk- vård		Polis- väsen		Folk- pen- sione- ringen		Rän- tor		vid årets slut			
9 622	2 592	89 133	10 743	44 131	11 692	2 249	59	2 940	8 373	197	131 589	3 000	1												
76 024	10 865	395 523	23 744	171 254	95 844	15 919	617 582	8 569	30 843	1 347	568 103	44 109	2												
13 893	1 267	68 535	5 335	29 330	16 365	2 422	—	2 243	8 418	311	64 758	13 430	3												
16 214	1 952	118 577	7 260	44 272	24 773	1 902	826	3 267	21 285	601	133 728	13 388	4												
21 014	2 846	163 803	11 171	53 265	30 851	4 301	720 616	4 301	9 951	5 705	201 128	92 225	5												
30 913	2 115	126 791	18 437	38 992	41 095	7 360	414	1 540	9 520	974	182 285	35 177	6												
15 314	890	79 435	13 019	27 162	17 378	2 910	283	1 809	6 806	—	134 948	—	7												
4 244	1 060	64 702	8 164	23 115	13 429	1 588	300	1 306	4 532	853	76 830	18 074	8												
6 234	3 946	89 403	11 092	33 801	16 788	5 252	253	982	7 537	265	82 991	9 255	9												
58 450	10 567	440 760	47 211	198 353	98 879	16 965	2 083	11 942	32 020	3 031	488 292	70 115	10												
64 330	33 969	445 185	32 038	177 032	67 311	35 488	577	11 206	34 466	5 853	726 519	125 083	11												
12 617	1 935	183 193	10 730	102 784	22 681	3 907	570	4 976	15 693	4 736	216 205	97 131	12												
21 510	1 770	155 931	12 661	70 319	34 382	4 050	512	3 706	12 593	779	201 814	29 320	13												
16 434	8 353	146 827	17 548	56 320	22 949	9 245	24	3 210	14 455	2 506	284 849	62 924	14												
5 384	—	47 852	7 720	21 005	7 549	25	173	705	4 216	279	44 572	7 533	15												
8 320	2 669	102 134	8 994	48 608	17 676	3 154	—	1 651	9 345	1 801	220 827	60 715	16												
5 922	425	55 737	5 841	27 913	6 466	3 603	142	774	5 890	404	55 401	10 683	17												
2 096	2 980	31 206	5 025	14 563	3 470	3 047	—	548	2 305	313	89 848	7 457	18												
6 279	4 937	104 533	17 567	47 979	12 289	8 132	159	1 884	6 491	840	229 317	16 409	19												
6 448	1 227	59 867	9 510	27 376	9 058	2 461	14	2 009	3 886	428	150 498	14 292	20												
8 654	1 211	65 574	7 564	33 189	14 083	1 696	—	1 676	4 183	518	90 602	18 494	21												
3 720	835	43 537	5 832	20 142	5 861	854	290	582	3 938	306	56 105	12 090	22												
1 726	38	17 046	4 064	7 492	2 343	203	—	379	1 211	22	16 569	1 465	23												
4 099	720	43 211	3 978	25 746	4 981	834	110	1 293	3 457	144	28 453	9 811	24												
13 263	3 482	97 735	7 306	36 580	26 102	5 991	—	3 791	8 902	2 535	240 911	55 225	25												
—	—	27 829	4 826	13 425	2 485	621	4	954	1 755	238	47 373	4 970	26												
—	—	55 844	6 454	27 753	6 851	1 713	291	1 661	4 993	629	113 377	15 327	27												
10 997	5 936	65 883	6 826	25 016	13 501	8 711	31	956	4 500	579	86 532	19 160	28												
4 344	1 622	66 672	7 640	32 568	9 548	4 897	100	2 434	4 865	823	108 178	20 455	29												
9 188	2 613	163 179	12 948	58 490	29 381	10 103	4 575	5 577	9 667	3 246	138 213	74 919	30												
3 217	4 140	60 430	8 204	22 912	7 282	9 870	62	1 051	4 407	1 504	69 735	33 349	31												
1 654	3 220	49 900	9 800	26 734	3 272	4 459	39	855	1 833	148	137 826	3 363	32												
7 915	6 625	95 017	15 054	44 622	15 802	4 504	—	1 556	4 126	801	140 783	22 129	33												
4 333	3 024	54 730	8 119	22 707	7 378	3 379	111	1 087	5 888	507	64 766	19 093	34												
4 005	425	22 365	6 949	3 597	4 397	753	—	555	2 607	146	28 430	2 056	35												
2 513	—	18 796	5 855	3 080	4 236	398	—	547	2 200	80	5 117	1 542	36												
—	—	28 610	5 746	13 321	3 321	—	—	461	3 332	—	35 194	—	37												
—	—	44 229	6 183	24 141	5 340	—	142	708	3 554	331	22 101	7 929	38												
15 748	2 005	87 878	11 978	35 815	21 319	6 417	133	677	4 786	915	193 634	21 524	39												
2 046	630	31 215	4 717	16 653	4 570	617	50	505	2 651	—	26 834	1 500	40												
29 164	3 652	172 739	16 426	67 800	44 148	10 150	—	4 329	10 206	1 418	197 194	51 034	41												
—	—	29 983	5 581	17 042	2 357	—	30	443	1 862	555	56 522	16 275	42												
—	—	47 826	9 883	22 534	5 687	—	510	850	2 870	502	107 353	14 298	43												
1 216	—	55 905	7 981	31 078	5 249	387	220	689	2 549	94	63 993	9 371	44												
—	—	34 775	5 391	20 824	3 388	—	50	451	1 596	212	73 405	4 112	45												

⁶ D:o 15 000. — ⁷ D:o 20 115.

1	2	3	4	5	6	7			8		9		10		11
						Inkomster			Kyrkl. ända- mål	Folk- skola					
Kommuner	Antal skatte- kronor	Utdeb. per skatte- krona		Stats- bidr. t. skatte- lindr. per skatte- krona	Ut- debi- terad skogs- accis	Totala	Skat- ter	Stats- bidrag			I totala in- sarsk. ink.	Kyrkl. ända- mål	Folk- skola		
		In- alles	Till borg. kom- mun.												
Gotlands län.															
<i>Gotlands norra härad.</i>															
1	Färö	6 143	10·00	8·35	0·72	1 187	114 903	58 928	41 560	157	35 721				
2	Bunge †	25 060	6·40	4·53	—	322	286 270	161 625	85 114	731	43 901				
3	Rute †	6 934	8·00	6·75	—	846	96 952	58 837	22 878	1 262	18 585				
4	Fleringe †	2 849	8·20	*4·14	—	834	41 987	22 394	14 925	371	13 442				
5	Hall †	1 637	8·25	*3·70	0·46	401	31 420	13 131	13 355	30	12 487				
6	Hangvar †	4 716	10·40	8·60	1·23	1 258	97 411	43 228	47 628	164	39 109				
7	Lärbro †	11 355	9·00	6·50	—	2 216	190 992	100 092	54 891	1 268	51 857				
8	Hellvi †	5 606	12·25	9·50	1·79	856	117 748	54 917	44 310	391	34 179				
9	Boge †	3 593	7·85	6·90	—	566	51 349	28 684	14 223	11	14 333				
10	Bäl †	1 292	10·05	*4·00	0·94	398	14 768	11 720	1 764	222	—				
11	Vallstena †	2 171	11·30	*5·50	1·38	522	39 897	22 416	15 192	85	11 997				
12	Källunge †	2 463	9·00	*3·00	0·68	201	41 553	20 336	17 525	339	15 401				
13	Hejnum †	1 928	8·65	*3·35	0·35	1 207	21 540	17 541	712	190	—				
14	Tingstäde †	4 034	9·50	*5·00	0·65	381	59 316	36 054	14 596	—	10 849				
15	Stenkyrka †	4 290	10·00	6·95	—	680	74 013	42 167	21 048	160	18 625				
16	Lummelunda †	2 089	7·50	*2·85	0·32	410	34 879	17 900	15 460	156	13 736				
17	Martebo †	2 608	7·15	*2·80	—	117	35 133	19 456	12 442	40	10 995				
18	Väskinde †	5 636	8·75	6·75	—	123	79 339	47 279	17 600	431	16 784				
19	Bro †	2 235	8·00	*4·00	0·30	84	35 322	17 525	12 451	1 198	12 363				
20	Lokrume †	3 037	7·80	*3·80	—	308	44 142	22 757	18 393	21	18 062				
21	Fole †	2 586	12·20	*6·70	1·28	572	54 662	27 700	21 796	136	19 165				
22	Ekeby †	2 068	11·20	*5·30	1·04	304	39 824	20 933	14 752	54	12 863				
23	Barlingbo †	3 238	6·20	*3·00	—	162	40 294	19 653	15 041	48	14 089				
24	Endre †	2 762	6·00	*2·50	—	90	37 557	16 369	13 580	120	13 712				
25	Hejdeby †	1 403	8·00	*3·60	—	124	19 748	10 770	6 439	77	6 428				
26	Follingbo †	3 959	6·50	*3·60	—	400	47 688	25 247	12 393	162	13 380				
27	Akebäck †	1 099	10·00	*3·80	0·88	271	20 816	9 981	6 343	144	5 553				
28	Roma †	7 240	6·00	4·25	—	216	82 580	46 304	27 113	246	23 960				
29	Björke †	4 951	6·50	*2·20	—	75	59 675	32 136	19 393	6	19 221				
30	Viklau †	1 305	10·50	*3·75	0·59	461	23 115	12 439	10 295	58	8 954				
31	Guldrupe †	1 083	11·50	*3·00	1·92	375	27 323	10 588	14 884	63	12 406				
32	Buttle †	1 329	13·30	*3·80	1·66	573	37 025	16 233	14 190	122	11 330				
33	Vänge †	3 784	11·80	6·95	1·57	805	84 191	39 008	32 533	2 081	24 927				
34	Sjonhem †	1 815	12·25	*4·75	2·33	390	34 320	15 293	16 047	77	12 685				
35	Halla †	2 332	10·40	*2·90	0·70	386	41 354	22 849	12 565	136	11 823				
36	Ganthen †	1 605	10·70	*3·40	0·56	89	35 629	15 948	15 188	9	14 336				
37	Dalhem †	4 241	9·00	5·20	—	230	73 866	39 458	23 158	64	22 883				
38	Hörsne med Bara †	2 674	10·00	6·50	0·63	404	51 349	26 456	20 565	44	18 432				
39	Gothem †	4 139	11·20	*3·50	1·21	1 649	76 401	42 275	28 557	558	21 850				
40	Norrlanda †	1 255	10·00	*2·95	0·92	1 073	29 080	12 238	14 275	9	11 661				
41	Anga †	789	12·00	*6·50	2·36	376	26 726	8 340	15 401	785	12 995				
42	Kräklingbo †	2 114	7·50	*3·30	—	540	36 297	16 321	13 532	1 183	13 781				
43	Ala †	1 573	7·00	*2·00	—	295	26 804	11 994	12 895	775	12 525				
44	Arde †	3 722	8·00	6·80	—	557	54 142	30 548	19 749	131	19 606				
45	Gammelgarn †	2 100	9·20	*3·70	0·56	296	32 328	18 043	10 682	425	9 503				
46	Östergarn †	4 332	5·50	4·40	—	50	36 679	23 567	11 493	25	11 779				
<i>Gotlands södra härad.</i>															
47	Västerhejde †	5 019	8·00	6·80	—	245	74 051	41 267	24 170	331	22 649				
48	Träkumla †	1 339	11·13	*5·63	1·20	330	25 098	10 611	8 588	98	6 839				
49	Vall †	2 048	6·50	*2·65	—	217	27 891	14 014	13 341	116	12 602				
50	Atlingbo †	2 109	4·70	*1·80	—	79	23 798	9 636	12 469	763	12 383				
51	Hogrän †	2 338	6·20	*3·05	—	186	31 956	14 758	13 179	1 178	12 840				

¹ Därav fastighetsanskaffning 21 513. — ² D:o 8 916. — ³ D:o 299 886. — ⁴ D:o 33 028. — ⁵ D:o 8 228.

12		13		14		15		16		17		18		19		20		21		22		23		24	
komster ingå (ej skatter) för:				U t g i f t e r												Till- gångar		Skul- der							
Fattig- vård		Barna- vård		Totala		Kyrk- liga ändamål		Folk- skola		Fattig- vård		Barna- vård		Hälsa- och sjuk- vård		Polis- väsen		Folk- pen- sione- ringen		Rän- tor		vid årets slut			
10 805	2 387	85 576	10 524	38 093	10 257	2 946	396	—	7 600	108	92 328	—	1												
10 672	2 143	534 520	136 667	360 686	12 952	5 515	841	7 427	5 733	3 289	523 068	297 500	2												
5 519	1 283	93 170	14 423	36 024	9 084	2 647	108	3 324	4 680	2 259	213 054	43 584	3												
3 065	763	37 562	3 382	18 443	5 250	2 015	151	431	2 851	571	64 544	12 015	4												
4 153	770	30 208	5 758	15 208	3 661	1 557	—	382	1 450	163	38 290	4 631	5												
5 151	2 008	96 533	12 575	51 590	10 593	3 778	201	1 126	7 574	1 782	166 504	37 528	6												
22 565	6 847	164 363	15 927	63 382	26 806	6 645	—	2 578	8 544	5 088	456 887	91 286	7												
13 393	2 690	90 841	9 637	47 827	14 699	4 603	278	1 222	4 342	1 295	182 425	46 090	8												
5 709	1 701	46 290	2 857	20 245	6 664	3 193	160	702	3 318	132	51 661	3 070	9												
1 316	180	14 136	6 676	2 437	1 776	286	—	285	1 160	—	12 890	1 055	10												
1 598	656	31 043	3 428	18 561	1 363	1 308	—	399	1 821	587	91 975	11 559	11												
3 611	200	36 807	5 740	20 456	4 705	732	179	469	1 120	879	110 164	16 183	12												
2 101	886	15 085	2 948	3 906	2 987	1 185	—	662	1 200	—	22 885	—	13												
6 456	2 702	56 609	9 741	19 170	12 530	5 207	97	1 465	2 677	173	48 326	2 356	14												
6 045	2 219	79 851	15 349	30 897	8 102	5 702	1 123	1 623	3 890	396	83 970	10 166	15												
1 103	600	62 506	3 286	48 982	1 677	1 372	16	759	1 897	500	53 347	32 665	16												
3 066	194	33 985	5 013	18 284	4 724	190	88	951	1 475	—	40 864	—	17												
9 784	2 513	60 299	9 146	23 095	11 267	5 832	158	612	4 145	—	113 776	—	18												
3 258	178	26 553	3 810	15 299	3 436	314	—	325	1 496	—	29 985	—	19												
2 393	222	39 842	4 844	22 748	3 876	521	110	383	1 941	—	57 082	—	20												
3 761	540	44 256	4 725	24 551	6 341	885	209	353	2 911	136	47 959	1 800	21												
2 662	568	38 560	4 732	20 892	4 178	1 984	1 856	355	1 659	156	54 451	5 074	22												
2 955	1 300	35 482	4 795	17 894	3 003	3 208	102	517	2 620	277	99 150	7 232	23												
6 230	942	32 056	4 484	16 468	4 743	1 217	41	440	1 851	101	41 861	1 744	24												
1 973	—	17 320	3 229	7 396	3 465	237	—	326	1 290	145	30 877	2 249	25												
5 256	3 442	45 109	5 451	15 306	8 963	4 506	25	548	2 402	132	90 117	2 297	26												
1 508	2 655	20 309	2 002	8 861	2 471	3 055	89	149	857	—	39 335	—	27												
3 195	2 200	77 113	7 994	32 388	12 446	4 091	500	4 010	2 854	—	154 215	38	28												
7 018	865	55 096	7 906	32 056	7 772	1 418	9	618	1 468	168	207 935	6 562	29												
311	12	24 203	4 211	14 907	535	416	—	214	1 296	117	34 819	4 173	30												
1 710	—	29 805	5 746	18 093	1 573	498	4	162	2 434	—	34 293	2 221	31												
5 908	220	30 382	7 354	12 243	6 022	171	46	350	2 101	38	45 913	817	32												
7 155	1 033	82 684	19 554	37 757	11 072	3 613	446	531	4 420	—	94 362	300	33												
1 059	850	32 209	5 623	17 460	3 082	1 489	87	440	1 829	205	23 728	3 491	34												
3 526	—	33 290	5 936	17 045	4 134	786	30	395	2 091	—	57 347	962	35												
3 152	1 119	28 287	4 741	14 285	3 612	1 361	64	338	1 491	—	30 279	127	36												
5 422	4 184	67 230	15 585	30 181	6 553	4 483	85	553	2 918	—	58 058	—	37												
3 808	230	47 878	12 614	23 991	4 447	646	146	571	2 495	—	52 600	1 568	38												
4 211	1 071	65 121	13 138	33 384	5 222	1 964	112	676	3 661	1 054	133 488	56 595	39												
1 687	1 708	31 109	5 165	15 479	1 794	2 150	—	339	2 218	286	47 133	5 265	40												
1 102	1 101	22 206	1 579	12 597	2 266	1 208	88	325	1 766	107	24 920	—	41												
4 055	2	32 674	3 580	17 695	5 094	36	11	416	2 708	—	21 268	2 933	42												
917	16	28 533	2 251	12 642	1 034	30	36	197	1 162	—	47 202	163	43												
1 070	225	60 679	3 824	21 278	2 747	403	1 626	591	3 230	425	96 446	16 284	44												
3 091	—	23 678	2 597	11 702	3 558	568	14	213	2 140	210	51 615	5 000	45												
927	320	34 632	3 777	17 245	3 624	905	161	635	3 528	—	53 874	3 707	46												
6 815	2 064	64 419	5 177	31 958	4 555	4 729	238	1 258	2 746	215	64 335	266	47												
5 717	160	21 444	2 450	6 038	6 723	491	62	334	2 511	883	47 596	17 513	48												
59	—	30 994	2 964	15 598	145	38	124	445	1 629	74	57 300	9 010	49												
757	12	20 799	3 471	13 661	688	30	116	249	802	—	61 448	1 100	50												
2 664	371	28 927	3 748	14 330	3 614	768	50	276	1 971	21	47 209	—	51												

— ⁰ D:o 8 973. — ⁷ D:o 8 776. — ⁸ D:o 19 680. — ⁹ Därav anskaffning av ej specificerad fastighet 7 000.

1	2	3	4	5	6	7	8	9	10		11								
									Antal skatte-kronor	Utdeb. per skatte-krona		Stats-bidr. t. skatte-lindr. per skatte-krona	Ut-debi-terad skogs-accis	I n k o m s t e r			I totala in-särsk. ink.		
										In-alles				Till borg. kom-mun.	Totala	Skat-ter	Stats-bidrag	Kyrkl. ända-mål	Folk-skola
1	Stenkumla †	2 206	12·50	*6·30	2·36	210	51 875	22 237	19 005	30	11 798								
2	Tofta †	2 051	8·00	*3·40	—	464	29 813	17 032	11 721	101	11 568								
3	Eskelhem †	3 208	7·20	*3·30	—	537	52 707	23 580	22 090	845	22 487								
4	Västergarn †	1 194	12·73	*6·93	2·14	81	28 539	11 794	16 025	17	13 316								
5	Sanda †	3 924	11·00	9·40	1·70	564	88 318	36 585	32 822	499	24 969								
6	Mästerby †	2 265	8·00	*3·50	—	288	39 145	18 328	12 213	26	13 362								
7	Väte †	3 799	6·50	*3·45	—	756	53 486	25 901	19 998	160	20 689								
8	Hejde †	3 093	7·70	*4·00	—	640	48 482	23 495	19 690	186	19 442								
9	Klinte †	12 124	8·00	16·80	—	227	201 460	99 046	60 058	213	39 224								
10	Eröjel †	2 139	13·85	10·77	2·26	602	55 112	25 290	23 541	23	18 031								
11	Eksta †	2 331	13·30	10·00	2·06	399	56 958	27 325	25 603	18	20 739								
12	Sproge †	1 069	17·50	*8·30	4·35	163	32 375	13 880	16 951	40	12 356								
13	Silte †	1 491	11·65	*4·45	1·46	139	29 143	15 118	13 058	58	11 029								
14	Hablingbo †	3 832	9·50	7·30	0·48	294	55 567	36 981	12 616	247	9 976								
15	Levide †	3 117	11·00	7·70	0·83	95	55 690	31 395	19 548	76	18 035								
16	Gerum †	1 018	10·50	*3·20	1·44	330	18 656	9 346	8 825	199	7 286								
17	Fardhem †	2 565	7·40	*2·05	—	163	34 166	19 158	14 162	27	14 089								
18	Linde †	2 759	8·00	*3·00	—	215	38 860	21 935	11 557	536	12 226								
19	Löjsta †	1 530	7·05	*2·80	—	373	25 719	11 042	13 562	25	10 536								
20	Etelhem †	3 302	10·80	8·00	0·57	412	67 669	35 721	22 354	82	20 072								
21	Lye †	2 193	8·20	*2·70	0·41	190	35 194	17 417	13 024	285	12 172								
22	Garde †	2 513	10·00	8·15	0·35	103	48 032	24 283	18 706	59	17 699								
23	Alskog †	1 992	9·40	*2·60	0·46	1 027	32 606	18 716	13 484	292	12 346								
24	Lau †	2 279	9·00	6·06	0·84	38	39 658	18 585	14 355	601	13 032								
25	När †	4 935	7·00	4·04	—	—	68 906	34 750	23 628	600	26 156								
26	Burs †	4 274	7·00	5·60	—	326	65 524	30 702	22 881	232	23 213								
27	Stånga †	5 281	6·00	*2·80	—	327	61 593	33 315	21 590	802	20 712								
28	Hemse †	12 011	7·00	5·90	—	88	131 505	83 988	24 651	1 325	24 837								
29	Alva †	3 518	6·60	*3·80	—	55	42 601	23 356	13 184	100	12 697								
30	Rone †	5 349	9·40	7·50	0·60	254	100 888	47 219	34 842	17	27 713								
31	Eke †	1 430	7·70	*2·50	—	79	21 387	10 909	7 840	—	7 840								
32	Havdhem †	8 351	5·60	4·25	—	54	78 990	48 009	27 646	105	25 914								
33	Näs †	1 996	8·70	*1·75	0·37	63	33 681	17 341	13 788	86	12 036								
34	Grötlingbo †	3 910	9·10	*3·25	0·87	141	58 921	31 548	21 917	188	19 130								
35	Fide †	1 620	11·00	*3·80	1·70	52	31 279	15 285	11 541	164	8 569								
36	Öja †	5 400	7·00	4·79	—	53	70 458	37 294	16 499	220	15 970								
37	Hamra †	1 389	10·00	*3·49	0·54	35	30 331	13 563	13 737	135	12 506								
38	Vamlingbo †	3 336	5·70	*2·89	—	67	40 755	19 229	11 983	720	11 796								
39	Sundre †	774	8·31	*2·75	0·57	—	15 210	6 320	7 591	44	7 111								
Blekinge län.																			
<i>Östra härad.</i>																			
40	Kristianopel	13 168	8·85	8·00	1·60	2 388	258 727	114 821	114 300	1 383	103 754								
41	Jämjö †	10 950	14·00	12·30	2·87	2 654	282 681	120 505	122 420	111	84 129								
42	Torhamn	10 075	14·00	12·20	3·00	555	273 466	107 320	134 814	665	93 052								
43	Starkö †	6 832	13·20	11·14	2·68	—	169 848	69 514	74 578	585	56 419								
44	Tjurkö †	2 060	13·00	*9·29	1·00	—	51 726	23 118	20 543	106	18 306								
45	Ramdala †	14 323	12·10	10·30	1·67	1 862	311 104	142 092	122 173	6 918	88 942								
46	Lösen †	28 439	10·00	8·65	0·75	482	465 232	246 448	157 683	2 581	113 346								
47	Angerum †	31 117	9·00	7·80	0·37	4 425	454 211	258 825	143 655	1 361	118 503								
48	Rödeby †	25 463	10·25	9·05	0·39	3 544	501 764	245 843	166 594	3 555	157 167								
<i>Medelstads härad.</i>																			
49	Sillhövda †	11 404	10·85	9·20	1·28	3 072	226 030	110 068	82 806	2 383	64 326								
50	Eringsboda	8 844	14·00	12·40	2·87	4 631	241 803	99 892	104 969	3 030	72 053								
51	Tving	13 030	11·00	8·40	0·67	5 991	296 191	139 121	109 503	1 583	96 874								

¹ Högre folkskolan tillhör den kyrkliga kommunen, folkskolan den borgerliga. — ² Därav fastighetsanskaffning 25 746. — ³ Därav anskaffning av barnrikehus 12 011. — ⁴ Därav anskaffning av bostadsfastighet 5 115. — ⁵ Därav anskaffning av fastighet för brandväsendet 20 250.

komster ingå (ej skatter) för:		U t g i f t e r									Till- gångar	Skul- der	
Fattig- vård	Barna- vård	Totala	Kyrk- liga ändamål	Folk- skola	Fattig- vård	Barna- vård	Hälsa- och sjuk- vård	Polis- väsen	Folk- pen- sione- ringen	Rän- tor	vid årets slut		
11 348	310	41 863	3 278	16 448	12 977	2 124	116	553	2 792	54	55 080	207	1
483	551	29 948	5 705	16 759	1 453	662	82	517	2 053	—	24 399	1 176	2
5 230	410	45 113	4 249	25 055	5 466	871	17	805	3 910	198	22 246	2 095	3
145	—	24 860	1 825	16 106	1 228	147	401	181	2 003	55	15 043	3 403	4
7 588	10 702	85 958	8 237	34 885	10 916	11 032	1 177	587	6 415	1 474	59 837	27 447	5
5 351	1 457	39 326	3 156	21 301	6 256	2 034	794	332	2 571	—	38 218	5 404	6
3 869	1 947	44 453	6 507	23 606	4 365	2 354	230	572	3 279	—	52 027	96	7
2 875	833	44 597	7 139	22 787	4 730	1 089	879	726	2 982	141	55 257	3 350	8
23 696	8 051	175 578	9 692	52 996	27 671	11 078	6 520	3 933	8 007	2 075	145 354	76 040	9
5 881	225	44 915	4 738	23 695	5 592	448	530	322	3 204	254	55 926	4 800	10
1 834	1 886	51 788	7 836	27 851	3 358	1 997	691	271	4 381	1 258	68 226	38 415	11
909	435	34 745	2 484	22 493	3 299	1 286	132	1 669	954	—	38 900	18 055	12
724	—	28 032	3 920	18 445	712	80	81	180	1 411	1 237	54 174	27 851	13
4 057	1 196	60 402	9 313	15 144	4 333	2 647	50	451	2 815	1 971	124 569	53 217	14
2 661	309	46 285	9 206	24 777	3 052	526	343	413	3 214	1 362	63 410	26 281	15
262	—	16 373	4 250	8 579	667	49	41	120	1 020	165	44 133	3 200	16
556	95	29 371	3 604	19 172	1 444	741	8	412	1 091	—	53 850	—	17
3 294	100	38 421	10 979	16 739	3 292	2 592	—	454	1 480	206	69 874	12 502	18
3 642	262	28 469	2 405	12 502	3 907	282	145	292	1 474	—	40 522	4 000	19
4 813	620	64 458	6 819	28 761	7 459	1 558	148	524	3 811	430	112 555	7 744	20
3 792	414	28 241	3 628	14 899	4 047	742	16	281	1 277	766	85 176	14 451	21
2 002	406	37 718	2 903	19 663	2 582	1 118	11	429	3 317	83	59 285	2 505	22
—	24	26 536	3 845	16 205	431	244	—	262	2 181	105	53 829	3 000	23
4 551	424	43 309	6 783	17 254	5 784	1 371	—	133	2 996	450	43 828	16 539	24
6 959	100	64 492	17 701	28 392	6 857	1 596	149	474	4 822	69	56 108	843	25
9 072	736	68 124	5 499	25 133	13 404	1 320	271	477	5 173	453	93 459	14 500	26
3 290	376	51 374	5 614	27 433	4 987	559	364	492	3 595	262	107 212	8 926	27
8 136	796	140 642	43 702	30 763	9 945	1 876	10 297	1 665	4 198	2 293	376 324	92 275	28
4 440	1 263	34 447	3 664	14 276	4 851	1 292	245	582	2 387	—	52 669	48	29
10 945	7 200	98 108	8 870	42 913	10 432	9 749	187	1 027	5 592	563	71 078	10 183	30
2 407	—	19 904	2 806	9 983	2 532	85	53	213	1 283	880	35 996	17 928	31
3 117	240	73 921	9 937	30 533	5 362	1 079	2 181	860	3 273	480	116 360	16 134	32
1 405	4	25 986	4 006	14 604	1 513	5	—	391	1 395	—	78 422	5	33
3 211	270	45 093	6 457	24 351	5 360	447	275	513	3 348	195	53 718	2 225	34
1 938	1 548	29 385	2 751	17 204	2 475	2 131	235	177	2 204	108	29 724	4 000	35
1 755	1 629	118 825	7 466	21 812	6 710	2 396	64 395	699	3 553	2 456	248 966	67 554	36
2 077	—	25 509	2 737	16 219	1 919	127	56	379	1 119	138	54 756	1 064	37
5 825	805	38 449	6 111	16 345	5 730	1 153	559	681	3 139	156	94 338	2 561	38
679	—	15 132	3 436	6 884	884	7	55	169	776	58	12 765	308	39
24 066	7 007	236 675	10 475	116 843	53 874	12 147	1 506	6 459	16 632	1 157	249 512	27 743	40
32 948	7 258	266 929	14 833	107 969	61 610	11 267	29 880	4 954	17 840	1 772	411 055	54 211	41
23 541	6 881	259 200	18 885	116 556	53 745	11 616	1 176	5 662	22 835	2 784	208 363	78 831	42
12 319	9 539	105 201	10 518	70 365	25 703	20 448	655	5 075	17 262	400	296 808	8 569	43
5 986	645	45 893	3 071	16 106	8 150	2 231	10	659	5 800	105	48 463	2 000	44
33 900	5 892	307 451	23 235	154 752	54 536	11 051	1 129	5 699	19 273	1 215	290 739	34 240	45
35 618	6 638	397 769	27 570	140 184	77 627	13 945	8 787	6 107	16 671	2 275	643 994	71 481	46
45 665	6 466	395 442	35 806	164 746	87 509	16 353	5 823	10 995	25 861	—	644 184	—	47
50 232	11 730	503 892	42 189	223 660	89 237	22 054	3 252	5 230	27 418	4 365	527 287	100 053	48
25 428	5 585	308 917	11 236	92 742	38 940	15 573	734	6 501	18 118	2 185	315 312	66 434	49
51 362	2 825	213 298	16 621	93 142	50 717	6 642	3 085	6 967	19 036	1 533	309 544	42 720	50
40 966	8 568	241 940	13 819	103 816	51 468	11 475	527	9 535	26 278	1 108	320 412	20 888	51

ning 7 000. — ³ D:o 32 750. — ⁴ D:o 93 077. — ⁵ D:o 38 694. — ⁶ D:o 21 967. — ⁷ D:o 61 539. — ⁸ D:o

¹¹ Därav anskaffning av badhus 10 299. — ¹² Därav anskaffning av pensionärshem 41 016. — ¹³ Därav anskaff-

1	2	3	4	5	6	7			8		10	11						
						Kommuner	Antal skatte-kronor	Utdeb. per skattekrona		Stats-bidr. t. lindr. per skatte-krona			Ut-debi-terad skogs-accis	I n k o m s t e r			I totala in-särsk. ink.	
								In-alles	Till borg. kom-mun.					Totala	Skat-ter	Stats-bidrag	Kyrkl. ända-mål	Folk-skola
1	Fridlevstad †	13 019	12:65	11:10	1:79	4 245	323 675	140 934	128 906	2 011	100 424							
2	Nättraby †	23 985	9:70	8:55	0:22	1 302	410 780	231 913	118 164	2 404	101 430							
3	Aspö †	6 223	8:50	7:05	—	—	95 813	53 669	33 869	170	31 697							
4	Hasslö †	11 374	9:15	7:50	0:48	—	150 635	65 242	63 625	406	54 571							
5	Förkärla †	4 174	11:00	*5:35	1:02	1 110	75 398	42 652	26 059	119	20 989							
6	Listerby †	13 490	8:80	6:68	—	474	201 863	109 747	64 814	735	66 070							
7	Hjortsberga †	7 714	8:10	7:05	—	4 299	130 368	65 641	43 944	104	45 022							
8	Edestad †	5 691	7:70	6:50	—	413	84 739	42 653	31 003	198	22 158							
9	Ronneby landsk. †	75 302	7:80	6:50	—	6 216	1 091 974	547 807	326 935	—	313 058							
10	Backaryd	10 066	13:00	11:00	2:40	5 209	247 429	103 124	105 223	9 030	75 183							
<i>Bräcke härad.</i>																		
11	Öljehult †	6 423	14:00	12:35	2:48	4 663	163 804	68 467	72 440	2 274	54 370							
12	Bräcke-Hoby †	28 255	11:80	10:25	0:56	6 496	622 270	313 603	174 754	13 894	144 621							
13	Äryd	8 745	12:50	10:86	1:83	2 877	423 334	89 855	85 988	1 439	67 748							
14	Hällaryd	16 360	10:00	9:05	0:85	2 803	303 284	140 759	116 884	630	95 458							
15	Ringamåla †	7 725	10:00	8:55	1:00	7 444	146 834	73 924	58 711	180	48 889							
16	Asarum †	68 279	8 00	6:80	—	4 314	920 027	525 401	221 264	7 391	217 349							
<i>Listers härad.</i>																		
17	Kyrkhult	25 532	10:70	9:00	1:01	14 282	499 189	254 071	179 367	5 207	138 111							
18	Jämshög †	25 737	10:00	9:00	0:57	8 698	471 904	239 454	137 738	—	104 359							
19	Mörå †	29 737	9:40	8:25	—	1 890	444 177	268 370	115 136	2 054	107 427							
20	Elleholm †	2 671	7:30	*4:40	—	42	33 386	18 569	9 404	2 110	9 121							
21	Gammelstorp †	13 529	11:60	9:70	1:27	2 018	258 244	137 282	90 627	409	66 633							
22	Ysane †	9 526	9:00	7:40	0:22	74	138 685	80 679	42 875	1 069	41 444							
23	Mjällby	48 278	8:00	7:20	—	775	624 614	346 873	211 122	2 859	198 188							
24	Sölvesborgs landsk. †	10 075	6:76	5:76	—	401	115 771	64 408	40 682	—	35 877							
Kristianstads län.																		
<i>Järrestads härad.</i>																		
25	Östra Nöbbelöv †	11 584	5:00	3:95	—	—	99 982	57 215	31 096	1 821	33 622							
26	Simris †	15 193	4:50	3:85	—	—	122 210	67 186	36 807	715	38 772							
27	Järrestad †	6 217	5:20	*1:70	—	—	61 780	36 150	19 233	540	20 917							
28	Östra Tommarp †	14 165	4:20	3:15	—	—	117 909	60 945	40 829	1 377	42 064							
29	Gladsax †	11 527	7:00	5:75	—	121	134 514	81 033	39 958	1 428	40 438							
30	Östra Vemmerlövs †	7 805	7:60	6:44	—	1 065	118 834	61 849	42 870	2 169	45 463							
31	Stiby †	13 841	7:60	6:25	—	—	176 392	108 497	47 729	2 889	49 010							
32	Vallby †	9 642	6:80	5:63	—	—	113 865	65 684	40 823	385	42 288							
33	Bolshög †	3 181	7:40	5:58	—	—	41 650	24 028	12 652	307	13 745							
<i>Ingelstads härad.</i>																		
34	Östra Hoby †	21 554	6:00	4:73	—	—	233 436	128 325	81 884	1 335	80 136							
35	Boråby †	25 630	8:00	7:43	—	—	363 351	210 134	78 013	21 847	74 794							
36	Hörup †	8 439	4:70	4:25	—	—	74 444	39 974	20 067	11 721	19 549							
37	Löderup †	18 232	6:00	5:35	—	55	245 725	111 881	67 190	34 443	72 674							
38	Valleberga †	10 840	6:35	5:00	—	—	122 154	70 172	42 472	3 620	43 136							
39	Ingelstorp †	7 253	6:70	5:30	—	—	95 570	49 666	35 031	1 237	37 263							
40	Glemminge †	12 236	6:30	4:75	—	—	203 508	78 989	34 850	27 619	32 051							
41	Tosterup †	6 246	7:00	*3:05	—	55	73 553	45 230	20 583	59	21 035							
42	Bollerup †	5 264	6:30	*2:10	—	20	54 975	34 082	18 101	56	18 059							
43	Hannas †	4 092	6:00	*2:05	—	—	44 095	24 513	12 364	969	14 154							
44	Hamnehög †	14 385	6:00	4:20	—	—	146 302	87 980	40 135	712	40 620							

¹ Därav genom fastighetsförsäljning 21 501. — ² D:o 55 000. — ³ Därav gåvor 20 100. — ⁴ Därav genom — ⁷ D:o 20 600. — ⁸ D:o 23 902. — ⁹ D:o 13 019. — ¹⁰ D:o 15 312. — ¹¹ D:o 23 392. — ¹² D:o 26 549. — ¹⁹ D:o 10 776. — ²⁰ D:o 40 349. — ²¹ D:o 275 000. — ²² D:o 30 000. — ²³ Därav anskaffning av pensionärshem munal bostadsfastighet 25 429.

12		13		14		15		16		17		18		19		20		21		22		23		24	
komster ingå (ej skatter) för:				U t g i f t e r												Till- gångar		Skul- der							
Fattig- vård	Barna- vård	Totala	Kyrk- liga ändamål	Folk- skola	Fattig- vård	Barna- vård	Hälso- och sjuk- vård	Polis- väsen	Folk- pen- sione- ringen	Rän- tor	vid årets slut														
40 128	8 759	293 220	21 259	121 062	67 708	12 803	1 619	5 173	25 076	1 761	402 418	38 461	1												
45 163	9 780	²³ 352 498	31 245	⁷ 137 005	72 361	11 666	2 565	4 218	16 514	2 449	657 333	70 339	2												
6 364	1 639	78 871	6 346	33 581	9 547	4 085	34	6 207	5 730	444	89 233	12 077	3												
15 380	2 924	124 902	14 432	56 640	19 863	4 587	210	4 628	9 557	1 196	111 503	25 424	4												
6 436	—	58 982	8 019	24 149	11 943	1 488	—	709	5 403	1 025	72 163	28 086	5												
18 501	2 799	183 311	16 645	79 006	33 259	7 127	1 227	5 250	17 042	3 121	286 676	73 044	6												
16 300	1 745	134 064	9 587	53 529	26 138	4 314	206	1 313	10 377	315	169 396	13 219	7												
9 780	400	71 448	6 529	32 440	14 378	1 109	139	965	6 193	920	156 410	30 922	8												
136 192	21 067	²⁴ 1 125 394	59 371	⁸ 373 016	229 405	33 197	2 834	16 400	54 703	22 274	2 086 830	530 705	9												
25 978	2 597	221 611	24 667	¹⁰ 102 022	38 336	5 260	270	6 071	17 389	1 954	276 782	74 925	10												
16 754	2 475	147 482	7 557	¹⁰ 69 741	24 535	4 082	569	4 993	13 872	1 023	189 663	23 528	11												
75 511	11 289	586 742	34 487	204 770	102 358	17 609	¹⁵ 43 913	11 074	39 674	6 539	1 221 920	131 470	12												
19 654	7 041	²⁰ 233 343	12 124	94 609	38 947	13 248	525	6 562	19 556	1 916	359 461	71 846	13												
38 180	11 746	304 118	15 826	132 978	¹⁷ 88 457	13 122	614	5 345	22 080	325	158 228	37 395	14												
11 010	1 250	140 650	11 997	63 608	18 708	6 325	4 496	4 119	12 140	110	182 503	3 004	15												
79 106	15 911	782 286	86 776	¹¹ 315 175	126 248	31 976	1 982	14 329	49 379	598	1 434 873	100 434	16												
50 323	7 887	480 811	42 553	¹² 235 622	103 199	11 115	4 206	9 819	33 087	3 287	457 567	92 811	17												
46 659	11 195	457 591	25 174	159 662	70 491	17 404	¹⁹ 14 208	14 594	24 435	174	683 330	80 668	18												
39 963	10 176	405 082	29 320	169 654	70 691	23 299	1 174	11 048	32 831	280	488 056	18 261	19												
1 848	604	29 720	4 485	12 588	3 653	1 084	98	1 171	4 081	158	49 981	4 800	20												
22 626	7 484	219 537	16 267	94 806	38 406	12 962	5 730	5 398	14 652	4 620	459 112	132 376	21												
12 418	964	123 476	11 104	¹³ 67 677	13 999	3 031	235	1 509	6 622	584	137 146	10 792	22												
27 700	11 540	574 642	42 663	¹⁴ 265 884	90 785	19 224	9 747	11 203	39 231	7 204	702 195	157 656	23												
7 004	1 540	102 596	10 075	41 521	19 058	4 706	81	4 449	3 620	1 586	188 363	28 426	24												
6 472	258	94 005	16 270	53 737	8 934	480	629	999	6 300	—	93 713	113	25												
13 179	691	104 363	11 218	50 973	17 867	2 286	964	1 105	7 865	—	221 497	382	26												
2 894	690	52 319	5 664	31 334	3 542	1 350	184	775	2 592	1 233	103 089	34 594	27												
7 890	1 262	107 618	18 515	57 800	10 649	1 724	2 124	2 300	4 208	63	124 988	1 000	28												
10 071	240	123 453	16 822	67 240	14 496	2 057	132	1 474	6 338	546	103 833	14 631	29												
7 045	1 283	112 389	10 707	61 817	12 349	2 840	6 218	1 270	4 831	2 413	190 334	88 512	30												
6 743	1 697	171 222	15 947	69 609	12 055	2 082	²⁰ 40 515	4 218	5 834	4 791	336 819	118 310	31												
3 824	346	90 854	9 689	52 238	8 949	1 286	110	1 564	3 241	1 216	117 487	25 473	32												
1 981	1 471	37 266	5 267	19 672	3 687	1 405	475	526	1 702	1 207	53 982	23 487	33												
12 918	1 846	197 539	26 526	103 648	18 381	6 443	5 016	3 319	8 995	4 991	314 773	135 268	34												
25 369	4 901	535 465	33 820	111 747	39 027	7 253	²¹ 27 8074	4 727	10 791	2 190	1 230 957	288 513	35												
1 099	1 972	59 324	12 108	29 065	5 667	3 241	232	1 164	2 399	79	276 948	1 277	36												
20 923	1 569	216 110	44 112	¹⁵ 107 128	29 971	3 443	642	2 358	10 209	2 333	452 570	88 657	37												
4 315	362	112 998	15 042	¹⁶ 67 176	8 016	1 116	1 014	1 408	5 734	739	394 857	23 406	38												
6 051	939	89 289	15 297	49 555	9 737	714	66	1 057	4 658	—	118 182	1 924	39												
12 408	910	106 639	21 864	47 579	13 692	2 249	—	4 897	3 846	1 778	266 036	49 400	40												
3 985	3 044	60 938	12 573	28 783	5 333	2 370	121	338	1 072	1 989	163 103	46 188	41												
2 670	—	47 351	8 851	23 412	3 759	453	723	828	1 985	987	40 725	23 131	42												
3 270	1 119	35 579	7 285	18 891	2 799	1 935	24	635	902	254	87 820	6 698	43												
14 684	—	155 034	26 010	51 228	20 489	1 000	²² 30 440	3 175	3 423	3 443	217 225	85 539	44												

fastighetsförsäljning 15 000. — ⁶ Därav fastighetsanskaffning 13 718.
¹³ D:o 17 724. — ¹⁴ D:o 31 849. — ¹⁵ D:o 15 563. — ¹⁶ D:o 11 440. — ¹⁷ D:o 15 000. — ¹⁸ D:o 40 572. —
45 547. — ²⁴ Därav nyanläggning av vatten- och avloppsledning 118 096. — ²⁵ Därav anskaffning av kom-

1	2	3	4	5	6	7	8	9	10		11									
									Kommuner	Antal skatte-kronor		Utdeb. per skatte-krona		Stats-bidr. t. skatte-lindr. per skatte-krona	Ut-debi-terad skogs-accis	I n k o m s t e r			I totala in-särsk. ink.	
												In-alles	Till borg. kom-mun.			Totala	Skat-ter	Stats-bidrag	Kyrkl. ända-mål	Folk-skola
1	Östra Herrestad †	6 487	5·00	*1·55	—	—	56 169	32 290	19 094	577	19 356									
2	Östra Ingelstad †	4 903	7·10	*3·10	—	—	58 606	34 553	18 382	861	18 522									
3	Smedstorp †	13 644	5·60	4·50	—	658	172 712	86 503	70 283	240	69 993									
4	Kverrestad †	7 635	7·50	6·00	—	36	100 840	57 401	29 862	41	30 399									
5	Ullstorp †	4 431	6·10	*1·90	—	18	66 208	27 133	20 403	113 501	22 180									
6	Öraby †	5 046	6·16	*2·20	—	—	92 747	31 411	18 685	38 826	19 438									
7	Benestad †	4 719	5·20	*1·24	—	173	48 460	24 631	18 186	943	17 127									
8	Tryde †	13 035	5·00	3·90	—	—	170 993	70 812	55 832	3 137	63 142									
9	Spjutstorp †	6 869	6·50	5·48	—	—	74 784	44 968	23 256	878	21 580									
10	Onslunda †	7 831	7·00	5·70	—	172	106 935	56 048	39 869	594	39 064									
11	Tranås †	6 145	6·50	5·00	—	—	84 376	41 078	35 075	2 399	35 753									
<i>Albo härad.</i>																				
12	Fägeltofta †	5 625	7·60	6·30	—	962	83 546	43 990	30 400	316	30 360									
13	S:t Olof †	9 433	8·90	7·60	0·36	813	154 344	83 990	56 031	1 419	47 955									
14	Rörum †	5 326	7·55	6·20	—	414	77 983	42 341	24 770	264	26 581									
15	Södra Mellby †	14 920	6·50	5·05	—	174	181 344	98 114	62 327	344	67 244									
16	Vitaby †	13 386	6·50	5·15	—	587	151 550	92 203	34 526	2 694	42 534									
17	Eljaröd †	2 696	8·75	*3·35	0·43	842	49 196	24 943	20 697	175	18 100									
18	Andrarum †	5 877	8·30	6·80	0·30	1 753	99 010	50 621	38 026	2 752	36 217									
19	Brösarp †	7 703	8·20	7·25	—	1 041	118 702	64 409	41 533	166	41 832									
20	Ravnlunda †	5 341	5·80	*2·75	—	2 970	61 047	32 682	23 625	81	23 442									
<i>Gärds härad.</i>																				
21	Maglehem †	8 169	7·00	5·10	—	353	109 671	57 326	36 657	10 183	36 199									
22	Hörröd †	2 850	9·10	*2·65	0·33	1 405	60 819	29 009	22 134	796	23 164									
23	Huaröd †	4 615	9·50	7·20	0·57	1 118	89 304	43 555	36 567	612	34 987									
24	Degeberga †	11 347	7·00	5·55	—	694	143 684	81 769	52 142	2 553	50 606									
25	Vittskövle †	9 713	6·55	4·90	—	555	119 207	64 000	28 476	8 848	28 771									
26	Östra Sönnarslöv †	9 193	6·60	5·61	—	3 961	107 805	64 116	35 339	403	34 706									
27	Everöd †	10 888	7·40	6·46	—	218	158 605	85 359	53 332	1 715	51 311									
28	Lyngsjö †	1 769	8·30	*3·55	0·30	80	34 026	14 425	12 228	171	11 548									
29	Östra Vram †	3 474	8·00	*3·51	0·21	58	52 324	27 127	20 045	66	18 958									
30	Västra Vram †	25 986	5·50	4·46	—	1 060	258 600	146 468	80 757	668	79 036									
31	Linderöd †	7 069	7·80	5·70	—	—	98 172	58 058	26 590	3 064	26 539									
32	Äsphult †	5 315	8·10	6·20	—	1 723	79 571	45 154	27 182	933	27 922									
33	Djurröd †	3 841	8·00	6·40	—	1 218	54 361	30 925	19 500	47	18 847									
34	Träne †	7 741	8·00	6·70	—	890	120 594	62 290	43 293	1 409	41 884									
35	Skepparslöv †	10 495	9·00	6·80	—	523	153 904	93 013	42 573	1 705	42 132									
36	Vä †	12 775	7·00	5·15	—	53	148 162	90 335	43 537	742	41 578									
37	Köpinge †	12 154	7·50	6·13	—	134	190 212	92 429	44 795	644	71 377									
<i>Villands härad.</i>																				
38	Åhus †	24 407	6·70	*3·30	—	317	200 434	166 599	3 795	—	—									
39	Rinkaby †	8 038	6·63	5·60	—	141	99 552	54 489	32 018	40	31 753									
40	Gustav Adolf †	7 477	7·58	6·50	—	—	130 661	56 788	31 626	1 548	31 536									
41	Nosaby †	22 291	6·00	5·00	—	—	264 032	133 652	78 898	313	79 774									
42	Fjälkinge †	12 434	8·75	7·45	—	86	188 264	104 773	57 508	1 314	55 594									
43	Nymö †	3 197	9·00	*3·00	0·23	16	54 872	28 405	18 352	506	19 697									
44	Trolle-Ljungby †	11 388	7·55	6·50	—	261	175 448	85 824	50 302	7 919	50 523									
45	Gualöv †	7 220	7·50	6·30	—	614	115 752	54 828	47 892	12	47 617									
46	Kiaby †	6 815	9·80	8·08	0·57	419	115 832	64 025	36 676	210	31 639									
47	Ivö †	2 491	8·50	*4·48	—	55	35 437	20 981	11 736	131	11 426									
48	Ivetofta †	16 246	8·00	7·10	—	1 043	326 276	129 318	73 279	—	72 051									
49	Näsum †	15 828	8·00	5·30	—	4 806	238 820	130 031	85 873	7 546	84 283									
50	Vånga †	14 192	5·50	4·45	—	3 467	161 064	83 241	61 264	145	60 509									
51	Oppmanna †	11 175	8·50	7·25	—	1 250	183 706	98 671	54 260	803	52 340									

¹ Därav genom fastighetsförsäljning 10 950. — ² D:o 37 000. — ³ Därav inkorporeringsvederlag 12 000. — ⁴ D:o 12 670. — ⁵ D:o 18 702. — ⁶ D:o 14 943. — ⁷ D:o 19 232. — ⁸ Därav anskaffning av jordbruks-

12		13		14		15		16		17		18		19		20		21		22		23		24			
komster ingå (ej skatter) för:		U t g i f t e r																						Till- gångar		Skul- der	
Fattig- vård	Barna- vård	Totala	Kyrk- liga ändamål	Folk- skola	Fattig- vård	Barna- vård	Hälso- och sjuk- vård	Polis- väsen	Folk- pen- sione- ringen	Rän- tor	vid årets slut																
3 502	—	46 397	6 825	23 762	3 114	1 150	189	1 448	2 052	2 170	117 050	43 718	1														
4 414	244	51 624	6 817	26 369	8 019	595	238	1 040	2 987	1 027	71 214	20 003	2														
13 091	2 408	150 597	12 878	90 633	20 422	3 219	139	1 837	8 618	1 392	185 956	25 468	3														
7 675	1 945	80 714	8 679	40 157	8 744	3 147	666	926	4 653	1 161	157 597	29 679	4														
2 788	311	48 000	7 945	26 201	4 275	321	218	733	3 478	1 362	101 689	34 724	5														
2 179	720	64 658	16 907	34 542	5 583	1 159	170	400	2 426	429	123 330	14 459	6														
1 892	1 489	41 276	7 685	22 293	2 747	2 296	363	810	1 989	526	102 875	13 900	7														
27 250	3 600	165 542	15 573	88 127	28 037	6 031	—	2 007	7 967	904	220 191	11 907	8														
5 623	1 084	58 933	7 342	28 439	8 136	2 170	—	1 030	4 085	264	109 199	960	9														
9 048	645	98 340	9 766	50 833	18 734	1 766	228	1 133	7 571	1 178	179 612	34 270	10														
4 053	800	74 354	17 323	39 238	4 776	1 274	30	922	5 174	147	218 242	4 400	11														
6 596	1 039	74 622	5 901	44 673	11 257	471	642	900	3 915	—	99 445	—	12														
11 089	2 254	133 520	10 038	71 259	18 791	4 394	668	1 338	12 944	1 109	178 598	61 632	13														
4 990	2 049	62 056	5 522	32 691	7 523	3 295	145	932	3 296	911	80 472	17 800	14														
11 796	1 912	150 081	19 738	81 560	20 238	2 777	477	2 996	8 860	2 634	195 796	41 453	15														
9 283	1 990	136 645	19 251	67 325	13 843	2 444	547	2 812	10 203	5 545	284 430	114 006	16														
2 265	2 373	43 759	3 546	25 566	3 994	2 268	310	645	3 255	613	47 107	16 000	17														
6 943	221	102 863	7 999	64 938	15 444	448	201	1 165	6 220	181	138 416	59 650	18														
6 281	1 244	100 311	7 940	52 742	12 297	2 368	7 163	1 121	7 111	2 383	210 483	94 474	19														
3 866	668	51 754	6 070	28 673	6 275	816	689	775	4 305	—	53 877	274	20														
3 784	805	101 045	25 956	45 388	6 789	3 556	404	1 380	7 688	22	106 762	—	21														
6 697	—	54 089	8 704	28 340	6 128	538	337	881	4 189	582	92 181	12 582	22														
3 277	3 657	68 735	9 059	33 838	6 131	4 126	912	1 033	5 936	1 384	158 470	81 097	23														
4 525	1 745	122 574	15 148	63 792	11 309	2 843	1 794	1 592	9 112	1 348	192 863	28 741	24														
6 038	352	99 505	26 353	46 656	8 651	1 488	749	1 677	5 474	1 574	169 378	34 919	25														
5 474	308	96 521	11 341	51 963	10 484	1 922	1 916	2 224	5 010	2 565	205 125	79 205	26														
7 952	6 298	142 075	12 682	60 776	18 544	8 035	5 733	4 451	10 529	4 174	264 569	138 165	27														
872	240	37 725	8 619	17 850	1 248	876	97	622	1 694	2 306	47 690	23 320	28														
3 969	1 273	43 232	3 840	20 340	6 131	2 002	223	678	2 676	732	65 864	16 000	29														
18 877	3 710	222 463	27 002	105 189	30 456	7 725	488	6 156	15 730	1 331	498 832	32 600	30														
8 014	1 000	91 039	18 000	41 320	11 152	1 979	2 246	1 150	6 677	—	52 741	150	31														
4 559	632	78 368	22 853	37 917	4 781	855	1 215	935	3 992	1 180	109 869	49 425	32														
3 241	939	48 593	6 377	24 571	3 724	1 681	320	997	4 442	232	36 314	11 814	33														
11 377	2 687	111 165	10 172	56 495	18 902	2 949	4 258	1 732	6 680	813	144 102	17 390	34														
11 598	3 856	125 082	16 997	54 271	26 538	6 145	1 415	2 452	5 953	301	288 262	—	35														
10 408	3 421	132 280	18 199	66 468	13 519	4 527	1 034	7 485	9 596	299	127 584	3 362	36														
20 147	946	137 979	16 922	59 920	26 490	2 626	2 621	3 716	13 503	714	279 837	3 910	37														
27 334	3 466	208 462	23 761	57 644	39 255	7 105	26 874	5 038	19 732	—	76 376	—	38														
4 587	2 723	92 353	8 881	43 288	10 869	4 203	1 488	2 011	6 362	1 755	232 432	64 626	39														
11 313	11	89 643	12 167	38 297	13 606	368	2 605	1 059	6 245	247	111 748	2 035	40														
24 636	4 232	230 479	18 687	109 427	40 471	8 256	1 383	3 210	13 657	4 336	574 095	138 370	41														
13 090	10 314	163 772	16 270	65 714	21 895	10 302	12 083	2 134	7 354	2 530	333 642	70 101	42														
3 771	1 248	50 588	6 450	28 541	4 601	1 719	342	885	2 459	2 107	160 437	68 930	43														
25 732	4 973	158 136	15 651	64 356	38 166	10 338	5 877	2 292	9 310	1 326	306 092	29 859	44														
7 345	5 589	104 635	8 264	61 752	9 580	5 359	653	1 572	5 278	2 000	141 946	58 815	45														
11 119	1 749	91 022	9 690	43 570	11 217	3 505	2 452	2 362	5 219	883	128 095	24 770	46														
1 913	466	33 995	4 057	16 545	4 833	966	100	781	2 039	30	50 083	—	47														
36 516	4 731	204 040	14 714	91 352	52 358	8 778	1 055	4 743	9 472	2 009	547 711	51 761	48														
12 347	1 938	185 873	24 373	90 744	25 431	5 319	4 734	3 925	13 685	2 904	655 680	48 823	49														
14 870	1 090	152 305	24 455	82 739	14 411	2 524	2 550	4 302	8 483	527	152 745	19 500	50														
12 662	5 213	166 963	11 826	75 545	24 061	6 265	1 224	2 848	12 054	2 898	214 922	101 212	51														

* Därav fastighetsankaffning 14 443. — ⁵ D:o 12 126. — ⁶ D:o 14 136. — ⁷ D:o 12 432. — ⁸ D:o 11 070.
fastighet 13 845.

1	2	3	4	5	6	7	8	9	10	11											
											Kommuner	Antal skatte-kronor	Utdeb. per skattekrona		Stats-bidr. t. skatte-lindr. per skatte-krona	Ut-debi-terad skogs-accis	I n k o m s t e r			I totala in-särsk. ink.	
													In-alles	Till borg. kom-mun.			Totala	Skat-ter	Stats-bidrag	Kyrkl. ända-mål	Folk-skola
1	Österslöv †	11 155	7·25	5·55	—	1 966	143 958	79 323	45 467	7 562	44 712										
2	Fjälkestad †	11 146	8·00	6·30	—	684	162 047	90 226	49 324	4 145	48 320										
<i>Östra Göinge härad.</i>																					
3	Färlöv †	21 849	6·20	5·10	—	306	243 790	136 154	72 044	404	70 968										
4	Norra Strö †	5 487	7·30	6·45	—	445	76 631	40 032	26 650	2 631	26 822										
5	Kviinge †	10 359	7·00	5·70	—	270	126 631	73 932	35 855	139	33 558										
6	Gryt †	3 991	6·50	*3·30	—	2 930	51 759	28 343	17 588	68	17 701										
7	Knislinge †	24 335	6·00	5·00	—	255	235 875	144 544	68 552	1 776	64 323										
8	Hjärsås †	19 320	7·50	6·40	—	2 962	301 678	150 326	104 245	720	102 145										
9	Emmislöv †	7 513	10·00	8·90	0·44	1 767	125 559	74 333	36 442	1 015	35 117										
10	Östra Broby †	22 428	8·00	6·90	—	3 573	341 743	178 341	83 535	8 869	81 499										
11	Glimåkra	25 903	6·70	5·20	—	7 346	*489 390	184 348	111 011	908	109 519										
12	Örkened	24 974	8·50	7·35	—	9 646	447 473	224 940	140 337	1 552	135 644										
13	Loshult	14 250	9·60	8·20	0·36	2 051	228 255	132 337	70 719	1 092	63 692										
14	Osby †	19 114	7·70	6·85	—	4 873	291 914	148 696	83 228	—	79 959										
15	Hästveda †	13 494	7·50	6·50	—	2 204	177 363	105 147	51 169	977	48 981										
<i>Västra Göinge härad.</i>																					
16	Farstorp †	6 027	8·10	6·50	—	1 841	118 145	51 216	45 713	553	48 504										
17	Verum †	4 720	12·00	10·50	1·33	2 236	122 706	55 798	55 085	161	48 161										
18	Visseltofta †	3 913	11·00	9·43	0·88	2 543	93 058	43 162	30 804	819	29 061										
19	Vittsjö †	24 654	7·40	6·55	—	2 968	310 159	185 539	87 845	488	88 664										
20	Norra Åkarp †	28 432	6·50	5·80	—	988	321 685	187 109	99 013	1 816	93 821										
21	Röke †	8 423	10·00	8·45	0·69	2 751	171 761	82 950	63 978	395	56 569										
22	Hörja †	4 257	7·40	6·30	—	1 327	79 794	33 006	29 260	986	28 722										
23	Finja †	47 114	6·00	4·90	—	975	446 670	272 681	114 889	6 393	101 731										
24	Vankiva †	7 642	9·00	7·50	—	1 081	143 351	67 195	36 658	7 784	37 241										
25	Stoby †	11 700	9·00	7·20	—	2 797	*238 775	111 870	61 263	2 703	71 771										
26	Norra Sandby †	4 866	10·00	7·83	0·35	1 195	90 531	48 364	30 762	89	31 153										
27	Gumlösa †	3 684	8·40	*3·50	0·34	1 385	58 589	31 798	22 167	398	22 636										
28	Sörby †	2 526	5·50	*2·20	—	539	32 214	14 885	12 835	212	13 448										
29	Ignaberga †	5 425	8·30	6·30	—	596	85 411	43 771	24 742	2 123	21 147										
30	Vinslöv †	11 675	7·70	6·78	—	2 691	176 446	90 114	54 381	—	53 427										
31	Önnestad	13 736	10·00	8·65	0·17	294	244 366	137 369	82 750	2 911	75 156										
32	Nävlinge †	4 011	6·70	*2·89	—	1 106	56 559	28 525	22 866	579	23 246										
33	Häglinge †	6 767	5·00	3·65	—	1 099	62 745	35 602	21 392	99	22 194										
34	Tjörnarp †	8 193	8·40	7·00	0·23	1 033	117 930	71 406	23 500	459	20 923										
35	Norra Mellby †	20 609	8·40	6·90	0·27	1 296	277 761	164 849	76 592	4 939	75 344										
36	Brönnestad †	8 032	5·00	4·00	—	1 454	77 793	41 110	28 250	367	27 962										
37	Matteröd †	3 962	9·60	8·00	0·38	1 040	72 361	36 969	28 972	236	27 480										
38	Västra Torup †	8 092	5·50	4·80	—	1 674	104 065	46 902	32 780	14 439	31 883										
<i>Norra Åsbo härad.</i>																					
39	Färingtofta †	7 153	6·70	5·50	—	2 576	103 673	51 422	33 556	287	33 596										
40	Riseberga †	50 010	5·50	4·45	—	4 330	468 262	274 364	137 371	860	133 485										
41	Perstorp †	44 085	6·10	5·50	—	1 147	397 781	257 260	69 694	1 672	66 563										
42	Oderljunga †	9 405	9·45	8·45	0·44	2 808	182 121	87 075	64 366	1 364	59 015										
43	Rya †	6 495	7·50	6·45	—	1 535	89 246	49 586	27 283	854	27 029										
44	Örkelljunga †	39 628	6·50	5·75	—	2 466	513 514	255 233	189 673	1 203	132 746										
45	Fagerhult †	14 262	7·80	6·50	—	647	175 617	110 504	48 861	202	40 349										
46	Tässjö †	6 248	10·60	8·80	1·14	2 470	143 808	62 672	67 168	299	57 578										
47	Tåstarp †	6 645	7·00	5·30	—	209	80 794	48 816	25 622	103	25 717										
48	Munka-Ljungby †	19 530	7·00	5·90	—	475	257 636	139 676	78 500	2 996	79 925										
49	Össjö †	6 598	7·80	6·00	—	1 223	93 308	52 032	28 259	2 418	28 962										
50	Källna †	3 676	7·50	*3·50	—	6	57 550	27 037	22 334	798	19 421										
51	Östra Ljungby †	14 447	6·80	5·80	—	408	160 818	100 903	39 432	994	40 793										
52	Vedby †	13 281	5·75	4·52	—	1 088	156 685	78 069	48 715	259	46 500										

¹ Därav inkorporeringsvederlag 11 984. — ² D:o 26 154. — ³ Därav genom aktieförsäljning 117 480. — ⁴ D:o 46 313. — ⁵ D:o 17 426. — ⁶ D:o 50 000. — ⁷ D:o 150 000. — ⁸ D:o 39 174. — ⁹ Därav anskaffning av skogsfastighet 14 000. — ¹⁰ Därav anskaffning av jordbruksfastighet 78 662.

12		13		14		15		16		17		18		19		20		21		22		23		24			
komster ingå (ej skatter) för:		U t g i f t e r																						Till- gångar		Skul- der	
Fattig- vård	Barna- vård	Totala	Kyrk- liga ända- mål	Folk- skola	Fattig- vård	Barna- vård	Hälso- och sjuk- vård	Polis- väsen	Folk- pen- sione- ringen	Rän- tor	vid årets slut																
9 060	857	117 118	17 039	4 60 629	12 907	2 592	363	1 855	8 990	3 703	280 175	115 169	1														
10 677	3 928	152 316	16 470	70 680	19 489	8 291	838	2 542	9 181	1 626	150 043	39 652	2														
31 060	927	199 380	24 861	85 829	37 871	3 634	2 315	4 712	11 152	10 171	496 173	224 722	3														
5 202	1 128	60 731	6 344	31 638	6 386	2 745	2 223	1 230	3 513	1 244	100 616	36 569	4														
6 059	4 242	104 880	10 108	42 534	10 480	4 719	3 049	3 214	5 036	7 716	293 008	199 834	5														
4 629	855	46 925	4 437	24 191	7 802	1 397	74	986	2 274	546	98 513	16 800	6														
10 756	4 963	201 921	26 641	94 232	23 962	6 611	1 185	5 586	8 078	1 390	383 307	28 643	7														
32 467	6 665	258 643	19 586	123 419	53 021	7 854	5 512	5 782	13 960	1 255	382 867	47 398	8														
10 866	—	141 339	6 334	52 579	12 842	2 461	¹⁵ 50967	1 842	6 143	253	114 026	55 950	9														
39 362	6 008	254 350	26 721	100 922	52 721	5 245	5 270	7 387	15 771	3 305	636 697	62 579	10														
33 351	2 083	319 990	29 915	152 403	49 160	4 149	9 818	9 234	21 668	1 894	593 088	49 364	11														
52 662	14 853	388 167	17 926	184 816	69 464	20 034	8 607	9 592	37 556	2 424	456 390	70 476	12														
16 827	1 705	182 358	18 393	85 040	24 568	2 862	1 068	1 896	15 536	1 057	362 715	28 570	13														
21 952	6 199	274 296	15 643	108 789	58 255	13 984	3 402	4 773	22 819	—	620 106	—	14														
19 073	—	149 973	17 311	61 218	28 013	4 648	4 734	3 931	12 945	160	156 606	17 111	15														
14 495	2 065	114 546	8 294	58 041	24 399	3 212	180	1 713	10 293	825	89 709	22 464	16														
7 763	2 196	91 525	6 412	44 968	10 614	4 866	100	1 399	8 144	5 998	181 587	132 755	17														
14 303	1 635	81 850	5 927	37 002	21 432	2 999	185	1 203	6 594	1 367	138 178	29 167	18														
21 530	105	287 445	19 994	⁵ 168 451	38 523	4 032	1 441	4 251	17 024	1 773	447 646	58 985	19														
19 140	1 137	1291 203	19 372	131 795	33 661	4 435	5 061	4 903	17 663	7 368	565 681	145 038	20														
19 696	1 906	142 906	12 690	75 628	25 907	1 741	605	3 358	11 131	1 335	226 869	57 873	21														
14 431	753	67 598	5 211	34 393	14 018	868	190	1 247	5 275	832	108 951	17 408	22														
39 503	6 966	383 295	40 432	145 127	75 800	12 683	1 963	11 351	23 634	3 202	561 798	74 673	23														
12 399	2 430	133 349	14 775	⁶ 71 066	20 176	2 488	2 000	1 140	11 412	2 565	229 319	15 796	24														
30 188	1 588	201 655	19 973	89 942	38 225	4 577	6 421	4 023	12 173	9 471	381 987	187 836	25														
7 419	565	75 667	7 589	40 716	14 405	895	345	685	4 853	761	101 805	19 806	26														
2 124	102	52 425	5 702	27 755	5 491	466	226	639	4 016	827	108 531	21 272	27														
1 648	615	31 491	4 289	16 567	1 909	628	256	588	2 984	—	90 989	13	28														
7 164	7 892	80 937	13 396	25 370	13 233	9 175	423	3 907	4 843	—	115 086	—	29														
19 434	5 954	173 475	10 619	75 749	32 890	7 443	813	4 925	14 025	1 684	150 680	58 848	30														
15 735	2 949	15235 028	19 494	⁷ 109 328	31 409	5 623	1 422	5 864	10 766	2 519	196 989	57 992	31														
2 575	1 428	47 073	2 867	28 322	1 932	1 484	113	874	4 547	1 230	122 052	42 429	32														
2 389	1 131	58 994	9 887	31 852	3 021	1 389	426	2 170	3 763	—	95 152	701	33														
18 194	1 807	114 818	11 274	⁸ 45 661	32 991	2 636	2 796	2 555	7 870	274	181 379	6 881	34														
22 891	1 529	232 370	26 282	114 806	40 662	4 705	5 642	5 323	13 487	1 883	530 031	19 978	35														
5 890	1 666	63 657	8 788	32 173	9 269	1 362	249	1 115	4 905	—	119 113	—	36														
4 906	1 033	63 520	4 955	35 366	7 582	3 873	243	888	5 021	—	58 173	433	37														
5 424	2 390	87 874	15 308	38 894	8 500	3 352	117	1 428	6 921	721	251 225	18 755	38														
13 546	1 264	106 636	6 995	43 851	16 152	5 056	718	1 180	7 160	990	125 739	32 477	39														
33 973	12 240	423 232	42 465	⁹ 209 121	71 341	16 094	3 538	10 590	22 565	330	343 190	8 951	40														
29 568	6 822	1362 032	26 039	112 026	39 427	11 475	7 898	8 236	8 591	2 135	585 663	65 800	41														
25 470	2 426	158 045	10 682	¹⁰ 80 799	34 615	2 045	1 233	1 972	11 440	932	151 039	24 850	42														
9 096	1 363	76 793	7 711	38 408	11 640	1 587	1 544	880	8 441	—	160 474	—	43														
40 199	7 741	599 581	24 100	181 884	61 714	9 640	¹² 160182	10 279	30 488	—	423 826	140 000	44														
11 847	1 754	136 698	14 749	63 576	18 104	3 388	1 220	3 872	11 112	532	189 929	29 306	45														
9 371	5 376	124 435	7 577	68 724	18 884	6 679	102	1 572	10 873	1 625	191 849	41 780	46														
4 908	417	72 534	12 127	38 538	9 503	1 531	57	1 390	3 808	345	92 334	9 881	47														
20 231	3 112	257 789	24 602	101 675	25 225	6 127	¹³ 40 129	5 066	13 495	4 295	373 273	99 000	48														
6 149	2 257	76 806	7 843	34 523	11 262	5 880	115	659	6 475	433	151 047	12 125	49														
9 643	620	50 264	3 760	24 273	9 111	2 515	236	363	3 617	1 153	98 603	37 400	50														
15 447	912	135 529	23 814	51 991	28 215	1 993	1 435	1 295	8 736	1 140	287 230	24 825	51														
26 972	3 127	134 608	11 092	59 512	33 969	5 425	732	1 925	7 753	1 996	217 898	57 963	52														

Däruv fastighetsanskaffning 12 438. — ⁵ D:o 45 545. — ⁶ D:o 28 445. — ⁷ D:o 14 073. — ⁸ D:o 14 884. —
av bostadsfastighet 27 418. — ¹⁵ Därav anskaffning av markområde för lanthushållsskola 15 000. — ¹⁶ Därav

1	2	3	4	5	6	7	8	9	10		11		
									Inkomster			I totala in-särsk. ink.	
									Totala	Skat-ter		Stats-bidrag	Kyrkl. ända-mål
Kommuner	Antal skatte-kronor	Utdeb. per skattekrona		Stats-bidr. t. lindr. per skatte-krona	Ut-debi-terad skogs-accis	Inkomster			Kyrkl. ända-mål	Folk-skola			
		In-alles	Till borg. kom-mun.			Totala	Skat-ter	Stats-bidrag					
<i>Södra Åsbo härad.</i>													
1	Stenestad †	3 173	7·20	5·40	—	907	46 090	24 262	17 917	311	17 692		
2	Västra Sönnarslöv †	28 824	4·30	3·15	—	226	194 238	127 261	34 701	1 529	34 508		
3	Kvidinge †	23 693	6·30	5·30	—	607	292 037	146 489	69 396	12 894	67 587		
4	Starby †	4 402	5·80	*2·60	—	—	43 828	25 256	12 424	1 286	13 208		
5	Björnekulla †	65 868	6·00	5·28	—	48	571 949	396 549	118 969	1 365	114 245		
6	Västra Broby †	25 574	5·00	3·73	—	—	241 552	127 536	49 285	1 326	47 587		
7	Strövelstorp †	22 910	5·08	4·03	—	14	193 090	116 602	49 796	5 678	46 238		
8	Ausås †	13 864	6·10	4·40	—	83	140 329	80 873	39 327	1 879	39 189		
9	Höja †	13 675	6·90	5·70	—	—	157 905	92 795	42 721	576	45 132		
<i>Bjäre härad.</i>													
10	Rebbelberga †	12 991	6·10	5·05	—	—	136 163	81 174	36 613	1 664	39 100		
11	Barkåkra †	24 775	6·00	4·90	—	28	249 074	145 730	74 890	1 225	71 599		
12	Hjärnarp †	12 748	8·00	6·80	—	1 015	187 204	105 599	59 849	1 934	59 491		
13	Förlöv †	15 348	7·25	5·80	—	218	191 372	112 059	59 082	1 281	58 459		
14	Greve †	9 868	8·50	6·85	—	374	156 607	86 249	47 891	175	48 686		
15	Hov †	7 223	6·50	5·43	—	138	96 896	48 472	34 148	1 958	37 375		
16	Västra Karup †	20 323	6·50	5·00	—	280	243 975	135 181	80 352	423	86 496		
17	Torekov †	5 607	6·50	*3·50	—	—	63 188	37 256	12 341	6 109	11 051		
<i>Malmöhus län.</i>													
<i>Luggude härad.</i>													
18	Brunnby	38 217	4·50	4·30	—	412	370 259	209 688	91 852	3 296	81 861		
19	Väsby †	36 963	7·00	6·14	—	—	375 542	253 192	84 218	298	62 176		
20	Viken †	15 002	5·50	4·20	—	—	120 232	82 230	25 339	185	24 419		
21	Jonstorp †	23 933	5·40	*3·26	—	10	183 946	113 716	45 344	887	45 593		
22	Farhult †	12 244	6·00	5·01	—	—	129 631	75 303	36 198	369	35 100		
23	Välinge †	16 739	5·90	4·90	—	155	167 139	100 875	35 620	743	38 903		
24	Kattarp †	24 432	7·10	5·95	—	9	273 486	176 045	64 779	892	43 253		
25	Fleninge †	23 107	6·00	4·75	—	—	219 935	139 864	43 750	3 920	35 221		
26	Allerum †	28 157	5·50	4·68	—	349	271 700	151 478	76 843	3 961	71 955		
27	Kropp †	12 102	7·40	*4·61	—	312	146 278	90 811	27 389	468	32 323		
28	Mörarp †	13 149	5·41	*2·95	—	15	102 685	68 150	20 556	912	22 012		
29	Bjuv †	45 241	7·50	6·20	—	—	446 162	332 652	64 372	2 117	61 421		
30	Norra Vram †	20 479	7·30	5·85	—	734	231 981	150 448	56 284	—	54 750		
31	Södra Vram †	33 908	8·00	6·55	—	20	374 482	267 414	68 572	—	67 378		
32	Risekatslösa †	5 130	5·80	*2·90	—	1 129	42 574	31 000	4 680	141	5 507		
33	Hässlunda †	5 198	7·00	5·24	—	—	64 066	36 049	17 833	904	16 630		
34	Friljestad †	4 760	10·00	7·70	0·58	—	70 380	42 214	22 280	299	16 315		
35	Välluv †	9 391	7·15	5·25	—	112	95 920	64 738	19 595	585	20 807		
36	Bärslöv †	7 073	6·60	3·60	—	—	90 520	46 890	15 527	368	16 586		
37	Ekeby †	37 189	5·30	4·20	—	565	368 214	208 713	97 674	825	103 573		
38	Kågeröd †	20 065	6·50	5·60	—	2 130	219 254	136 951	55 765	1 152	50 072		
39	Halmstad †	4 786	6·20	*2·05	—	383	47 392	30 686	12 742	376	11 806		
40	Ottarp †	14 279	5·50	3·95	—	14	137 565	78 170	42 021	1 211	43 550		
41	Fjärestad †	6 614	7·15	4·50	—	—	74 834	46 488	21 001	50	19 664		
42	Kvistofta †	15 933	6·25	5·00	—	—	170 332	100 929	34 289	12 013	37 630		
<i>Rönnebergs härad.</i>													
43	Glumslöv †	12 240	5·80	4·45	—	—	119 757	73 643	29 924	1 245	27 935		
44	S:t Ibb	8 243	6·00	4·25	—	—	87 398	49 067	23 350	340	20 919		
45	Härslöv †	13 671	7·30	6·15	—	—	155 067	99 714	35 723	4 222	35 714		
46	Säby †	5 943	4·14	*2·70	—	—	33 056	24 704	1 833	295	2 093		
47	Vadensjö †	3 891	4·24	*2·70	—	—	34 855	16 628	2 088	11 691	8 969		

¹ Medeltal; inom kommunens tre skolrotar resp. 5·50 och 4·45, 4·35 och 3·30 samt 5·50 och 4·45. — ² D:o; Säby by resp. 4·30 och 2·86, inom kommunen i övrigt resp. 4·10 och 2·66. — ⁴ Högre folkskolan tillhör den nedlagts. — ⁸ D:o. — ⁹ Därav fastighetsanskaffning 23 972. — ¹⁰ D:o 17 056. — ¹¹ D:o 24 466. — ¹² D:o — ¹⁶ Därav anskaffning av bostadsfastighet 15 426.

12		13		14		15		16		17		18		19		20		21		22		23		24	
komster ingå (ej skatter) för:				U t g i f t e r										Till- gångar		Skul- der									
Fattig- vård		Barna- vård		Totala		Kyrk- liga ändamål		Folk- skola		Fattig- vård		Barna- vård		Hälso- och sjuk- vård		Polis- väsen		Folk- pen- sione- ringen		Rän- tor		vid årets slut			
3 177	200	40 315	4 492	23 005	4 529	262	983	183	3 581	170	47 108	2 620	1												
26 563	1 052	194 117	39 393	59 854	47 781	4 691	4 188	5 495	6 824	2 637	597 475	69 199	2												
55 099	1 574	238 929	33 397	97 242	58 818	4 193	2 518	5 496	10 407	266	486 272	11 885	3												
2 935	903	36 934	5 320	19 627	3 780	970	—	510	1 649	310	54 670	8 533	4												
27 593	3 735	1471 245	47 243	177 782	48 070	6 781	8 025	27 963	13 920	8 902	1 180 254	386 822	5												
36 961	7 038	208 835	26 627	79 186	46 972	8 073	4 461	8 441	11 724	1 822	492 730	45 487	6												
16 114	3 190	165 185	22 049	70 488	35 580	3 351	2 966	2 740	8 038	843	408 465	16 056	7												
16 385	385	114 149	18 028	52 094	21 255	934	1 641	2 369	6 046	608	262 955	13 879	8												
17 148	957	143 807	20 785	64 280	35 244	1 200	1 724	1 685	5 532	3 034	206 292	60 391	9												
10 221	1 236	126 909	12 576	55 360	27 324	2 883	1 208	1 676	5 913	2 945	215 272	67 773	10												
18 180	5 493	192 338	22 543	94 863	33 438	5 493	1 070	5 578	11 367	4 656	379 595	116 525	11												
15 662	2 884	158 088	19 948	75 316	25 155	4 621	1 485	2 609	10 904	2 434	314 872	49 061	12												
16 839	1 544	161 038	18 434	85 094	23 123	2 340	2 924	2 051	10 726	1 293	373 009	25 625	13												
17 758	901	131 577	11 910	65 755	20 748	1 433	3 236	1 889	10 032	2 131	294 227	60 657	14												
7 315	1 069	87 452	9 578	47 002	11 295	1 926	162	1 410	5 933	258	76 264	8 775	15												
8 812	4 264	209 322	30 713	121 473	19 088	4 006	1 076	4 453	13 512	481	237 815	12 366	16												
—	624	124 374	14 282	25 016	547	666	471	4 292	1 876	3 375	255 631	59 958	17												
48 082	5 581	310 999	32 955	119 403	61 236	13 727	2 129	7 299	15 902	73	810 088	7 003	18												
33 833	3 967	313 638	24 986	106 510	65 888	11 273	10 837	5 825	15 873	69	351 336	2 278	19												
9 713	152	122 744	17 722	35 955	16 722	614	1323508	2 106	6 238	804	175 381	24 517	20												
16 022	4 202	181 582	31 537	74 975	26 210	8 084	4 273	2 330	5 959	485	381 859	13 680	21												
14 640	2 050	113 457	9 664	53 865	20 476	2 914	4 056	2 630	4 568	560	192 074	10 536	22												
14 073	2 577	157 493	18 312	53 366	39 810	7 816	5 389	2 734	9 956	—	278 940	—	23												
20 708	4 391	278 083	25 984	71 154	47 631	9 417	3 858	6 605	9 415	3 056	488 349	78 087	24												
22 034	3 018	207 548	46 126	50 442	37 863	9 638	3 386	4 522	7 871	893	537 700	22 675	25												
29 218	3 808	252 889	24 294	105 929	58 004	6 599	354	3 716	10 216	580	495 142	17 342	26												
16 473	5 225	115 859	8 113	46 882	30 865	7 523	3 050	1 584	4 762	—	131 087	—	27												
8 966	607	101 613	9 167	42 807	18 174	2 076	3 628	1 685	4 056	—	178 472	—	28												
30 095	3 145	358 618	57 931	103 682	60 935	17 796	2 515	10 112	15 844	561	581 167	30 873	29												
16 470	3 600	224 079	28 487	1060656	31 498	7 652	577	5 873	5 689	3 620	299 016	108 750	30												
27 350	3 694	297 942	49 166	100 320	43 477	5 585	3 696	7 989	26 007	410	513 283	6 517	31												
4 842	180	33 796	7 712	7 312	9 895	458	—	420	2 693	356	37 657	7 000	32												
8 083	1 431	54 907	9 519	22 483	11 920	1 687	118	721	3 669	48	68 294	321	33												
4 220	1 507	57 748	10 164	26 327	8 067	2 573	715	925	2 812	919	79 334	27 978	34												
7 863	1 639	81 038	15 403	29 794	18 488	3 747	1 340	1 207	2 229	1 526	138 252	39 500	35												
23 627	195	71 119	11 854	24 996	24 120	590	190	820	1 755	788	146 249	14 565	36												
38 938	3 636	335 940	36 224	149 568	69 032	5 584	4 156	5 862	26 650	1 917	475 487	52 000	37												
19 445	3 286	179 846	20 512	78 655	28 621	5 833	6 685	3 454	12 219	918	308 766	24 727	38												
1 717	1 672	45 847	8 908	22 787	4 025	1 398	145	1 173	1 796	194	73 030	6 070	39												
10 269	2 398	133 462	22 019	58 548	21 254	7 813	21	2 445	5 984	310	185 925	9 844	40												
3 188	2 991	72 682	16 380	27 510	7 273	3 148	—	877	2 286	—	127 297	—	41												
14 323	1 096	122 920	16 927	56 543	20 827	3 844	300	1 757	8 227	795	282 487	18 296	42												
8 829	5 922	112 822	11 605	49 795	11 362	5 243	637	2 250	3 342	363	230 028	7 572	43												
7 341	504	88 053	18 136	28 398	15 114	2 527	594	1 092	5 867	—	91 745	3 190	44												
9 091	2 094	127 086	15 651	47 020	15 723	2 994	931	2 000	5 032	2 250	298 689	62 495	45												
4 452	259	32 122	7 245	7 5108	8 194	1 158	343	1 150	2 245	—	73 646	—	46												
3 354	1 236	27 693	11 576	2 982	5 421	1 300	114	309	1 034	—	287 166	—	47												

inom Mörarps skoldistrikt 5-45, inom till kommunen hörande del av Kropps skoldistrikt 5-12. — ³ D:o; inom kyrkliga kommunen, folkskolan den borgerliga. — ⁵ D:o. — ⁶ D:o. — ⁷ Undervisningen inom skoldistriktet har 42 091. — ¹³ D:o 19 066. — ¹⁴ D:o för brandväsendet 19 011. — ¹⁵ Därav anskaffning av markområde 42 580.

1	2	3	4	5	6	7	8	9	10		11									
									Kommuner	Antal skatte-kronor		Utdeb. per skattekrona		Statsbidr. t. skatte-lindr. per skatte-krona	Ut-debi-terad skogs-accis	I n k o m s t e r			I totala in-särsk. ink.	
												In-alles	Till borg. kom-mun.			Totala	Skat-ter	Stats-bidrag	Kyrkl. ända-mål	Folk-skola
1	Örja †	13 000	6 00	4 68	—	—	108 283	73 899	19 585	1 246	19 932									
2	Tofta †	4 573	8 20	*2 70	—	—	61 141	34 321	12 618	7 150	11 993									
3	Asmundtorp †	13 341	6 50	5 70	—	—	184 769	84 545	37 783	34 258	36 032									
4	Sireköpinge †	13 969	6 00	4 55	—	—	131 844	86 279	30 975	205	29 578									
5	Billeberga †	14 877	5 63	*2 70	—	—	134 942	84 470	26 855	4 871	28 629									
6	Tirup †	3 967	5 30	*2 30	—	—	37 627	20 050	9 508	2 196	9 419									
7	Svalöv †	40 010	6 00	5 20	—	—	410 865	239 234	121 806	206	51 891									
8	Felestad †	3 019	5 10	*2 00	—	—	22 887	15 815	6 658	348	5 880									
<i>Onsjö härad.</i>																				
9	Källs-Nöbbelöv †	4 232	6 60	*2 70	—	—	47 772	27 224	12 994	1 919	12 641									
10	Annelöv †	9 112	5 50	4 05	—	—	120 674	50 461	27 133	537	61 003									
11	Norrvidinge †	11 240	6 00	4 65	—	—	115 369	66 023	27 403	513	25 625									
12	Norra Skrävlinge †	18 876	5 10	4 20	—	—	155 768	95 195	33 521	2 237	32 590									
13	Torrlösa †	17 423	6 30	5 25	—	715	195 686	111 612	57 050	329	56 243									
14	Reslöv †	29 508	5 00	4 00	—	—	266 553	145 872	53 678	4 583	56 104									
15	Östra Karaby †	2 954	4 10	*1 50	—	—	27 899	12 584	13 581	594	12 842									
16	Trollenäs †	15 053	5 40	4 05	—	205	149 423	80 266	44 437	468	41 938									
17	Västra Strö †	4 499	5 80	*2 79	—	380	46 377	26 499	12 235	4 462	12 155									
18	Bosarp †	8 690	6 50	5 14	—	742	97 846	57 001	25 398	103	23 930									
19	Ask †	6 425	7 00	5 00	—	603	70 605	45 814	17 062	798	16 312									
20	Konga †	5 957	5 50	*2 20	—	2 215	68 118	34 912	26 987	191	25 183									
21	Röstänga †	11 965	6 50	5 47	—	849	125 845	80 204	29 768	1 936	32 586									
22	Billinge †	13 118	6 50	5 32	—	2 026	159 277	87 243	36 661	249	36 491									
23	Hallaröd †	3 906	5 50	*2 90	—	1 266	41 571	23 967	14 636	226	12 387									
24	Stehag †	16 060	7 40	6 30	—	502	205 706	125 773	51 208	4 791	50 085									
<i>Harjagers härad.</i>																				
25	Västra Sallerup †	11 472	6 00	5 38	—	278	149 014	69 245	34 785	—	33 093									
26	Remmarlöv †	2 483	6 00	*2 70	—	—	28 657	15 103	10 313	337	9 038									
27	Örtofta †	10 370	4 12	2 92	—	—	76 619	44 315	20 155	7 374	19 850									
28	Lilla Harrie †	9 313	5 00	3 70	—	—	77 712	46 319	23 751	1 253	23 426									
29	Virke †	2 528	6 50	*3 30	—	—	23 761	16 644	6 053	261	6 063									
30	Stora Harrie †	11 011	5 50	3 90	—	—	84 642	59 994	15 510	2 680	15 462									
31	Dagstorp †	3 654	6 00	*2 90	—	—	38 601	23 030	9 197	1 083	9 406									
32	Södervidinge †	5 269	5 90	*2 30	—	—	47 680	31 535	10 630	231	10 749									
33	Kävlinge †	55 274	4 20	3 45	—	—	357 773	233 932	117 082	1 794	63 107									
34	Hög †	5 137	5 00	*1 50	—	—	49 490	26 321	17 315	611	17 824									
35	Västra Karaby †	12 368	5 40	4 50	—	76	142 779	73 907	49 498	1 491	47 655									
36	Saxtorp †	10 260	7 56	*3 45	—	—	130 565	77 219	33 589	927	34 653									
37	Hofterup †	3 001	6 80	*3 10	—	102	45 618	20 106	17 269	1 230	17 091									
38	Barsebäck †	8 883	6 40	4 70	—	—	82 618	56 521	16 379	309	16 558									
39	Löddeköpinge †	11 574	5 55	4 10	—	—	115 615	65 109	35 045	282	32 521									
<i>Torna härad.</i>																				
40	Borgeby †	6 987	7 05	5 40	—	26	78 029	48 238	19 944	222	18 710									
41	Flädie †	13 039	4 80	3 30	—	—	91 132	62 638	23 535	496	24 701									
42	Fjelle †	17 603	5 50	3 85	—	—	145 663	97 396	36 601	2 063	36 014									
43	Stävie †	8 918	5 50	*2 70	—	16	82 378	49 302	23 909	1 259	25 518									
44	Lackalänga †	26 696	5 50	4 50	—	—	234 710	143 792	76 181	1 618	46 761									
45	Västra Hoby †	3 985	5 40	*2 14	—	—	42 643	21 608	14 850	147	13 741									
46	Hästad †	6 065	5 50	3 90	—	—	54 878	32 989	18 284	41	17 996									
47	Igelösa o. Odarslöv †	8 820	8 17	6 30	*0 23	—	113 906	72 866	31 009	548	26 257									
48	Stångby †	4 951	5 20	*1 55	—	—	46 245	25 933	15 195	451	16 043									
49	Vallkärra †	10 545	4 30	3 45	—	—	116 652	45 805	25 469	5 508	26 423									
50	Norra Nöbbelöv †	4 195	6 00	*2 42	—	—	34 410	24 888	5 792	98	5 949									

¹ Medeltal; inom Billeberga skoldistrikt 5 40, inom till kommunen hörande del av Södra Möinge skoldistrikt 8 05. — ² D:o; inom Igelösa församling 8 90, inom Odarslövs församling 7 90. — ³ D:o; d:o resp. 0 45 och central 15 235. — ⁴ Därav fastighetsanskaffning 10 000. — ⁵ D:o 11 833. — ⁶ D:o 13 196. — ⁷ D:o 21 000.

12		13		14		15		16		17		18		19		20		21		22		23		24	
komster ingå (ej skatter) för:				U t g i f t e r																		Till- gångar		Skul- der	
Fattig- vård		Barna- vård		Totala		Kyrk- liga ändamål		Folk- skola		Fattig- vård		Barna- vård		Hälso- och sjuk- vård		Polis- väsen		Folk- pen- sione- ringen		Rän- tor		vid årets slut			
9 587	35	96 457	18 080	33 000	18 910	1 314	468	1 214	6 308	558	190 647	15 410	1												
5 819	1 118	46 435	8 986	17 330	9 648	1 273	260	307	1 987	2 257	237 057	62 083	2												
27 394	1 879	166 225	845 260	60 016	38 123	3 394	845	1 778	6 135	1 253	1 191 693	21 678	3												
12 919	1 646	117 008	21 436	46 158	24 749	3 470	639	1 251	5 402	2 478	155 988	57 965	4												
14 259	1 058	114 213	19 306	46 338	22 418	2 649	628	1 525	6 958	719	389 746	24 735	5												
4 979	350	31 624	6 494	12 259	5 563	568	249	418	2 238	289	120 667	7 748	6												
22 620	4 133	124 115 516	37 020	96 849	39 700	5 032	8 449	8 648	8 315	6 207	582 698	128 568	7												
34	—	21 057	4 082	10 220	1 613	250	90	181	993	—	27 894	1 631	8												
3 197	1 495	43 245	6 762	20 582	4 966	2 714	—	780	1 381	—	112 177	2 333	9												
5 194	1 636	70 515	12 182	28 172	10 023	2 366	244	1 100	4 585	1 106	156 960	33 450	10												
19 289	2 011	102 524	20 225	35 276	23 970	5 884	814	1 560	5 304	399	134 142	15 486	11												
21 622	528	135 868	19 151	48 039	29 983	1 187	5 876	3 432	3 636	197	258 242	22 678	12												
22 811	1 168	161 627	18 041	73 966	32 043	3 911	3 292	2 680	6 065	852	386 244	24 000	13												
45 760	3 629	251 675	34 732	85 226	60 785	4 021	6 351	7 202	6 943	2 574	526 673	84 855	14												
885	11	26 113	3 557	14 158	1 323	125	102	637	1 305	—	25 216	—	15												
21 163	1 900	151 571	18 971	58 089	32 247	2 671	392	3 020	8 410	839	143 055	26 735	16												
3 181	—	40 129	6 062	18 621	7 496	519	89	606	2 205	693	106 090	19 400	17												
14 761	1 040	85 874	11 318	37 856	15 038	1 630	780	1 585	5 991	235	108 532	6 945	18												
6 042	—	58 621	8 943	24 741	10 410	575	597	813	4 466	1 264	118 804	37 790	19												
4 890	1 276	58 228	7 160	31 457	6 494	2 243	673	753	3 231	205	47 960	6 000	20												
8 133	428	124 666	9 942	47 147	9 236	1 215	126094	3 037	5 699	676	176 758	46 344	21												
29 514	2 633	133 486	12 575	53 733	37 607	3 202	4 854	2 201	5 949	245	242 715	1 120	22												
1 944	1 650	40 632	7 010	18 823	3 771	2 283	214	474	2 912	—	35 464	280	23												
16 428	851	166 964	17 300	71 614	24 809	4 492	637	5 510	8 643	2 989	314 292	107 014	24												
35 191	1 295	144 902	7 049	58 626	45 126	5 579	511	5 141	6 265	475	248 610	13 238	25												
2 747	300	27 125	1 871	12 623	6 240	1 000	—	771	491	223	73 396	6 109	26												
2 676	1 211	73 460	14 674	34 816	9 634	2 407	580	1 244	1 857	401	113 007	8 640	27												
3 049	1 095	81 686	11 106	33 319	8 003	2 386	669	1 118	849	608	113 527	32 000	28												
793	—	22 431	4 688	8 776	4 151	250	—	426	800	247	36 710	6 760	29												
6 067	280	82 596	17 129	31 366	10 660	4 057	807	1 322	4 619	1 172	195 485	23 200	30												
2 758	529	49 816	11 822	24 592	4 407	887	192	442	1 725	438	30 939	20 550	31												
5 165	—	50 306	9 744	21 751	9 672	478	230	632	2 574	616	28 512	15 100	32												
13 595	6 000	303 793	39 895	106 987	35 936	13 631	10 453	7 573	10 276	8 924	624 684	197 672	33												
3 747	2	37 302	5 200	18 957	4 922	580	20	440	1 273	1 935	138 805	61 765	34												
12 169	4 014	113 202	10 147	56 996	13 697	5 486	861	1 492	5 949	176	192 754	3 244	35												
11 692	2 817	104 704	9 761	48 146	16 791	3 449	1 062	1 243	5 693	3 825	198 271	113 441	36												
5 736	434	46 994	7 705	22 084	8 860	1 491	184	480	3 042	—	146 257	10 934	37												
7 102	444	73 394	14 740	29 854	9 409	1 785	3 454	1 320	4 931	1 562	109 892	41 942	38												
11 075	5 170	109 150	15 242	50 684	15 276	6 274	1 480	2 030	5 195	1 356	211 741	28 068	39												
8 781	733	75 390	9 304	30 249	20 095	1 589	615	699	2 649	1 270	136 972	36 647	40												
1 679	343	71 715	11 965	31 643	7 166	1 289	617	1 472	3 266	1 047	146 932	28 000	41												
9 028	1 012	128 277	23 679	56 502	16 680	6 961	—	1 676	3 778	953	185 306	26 935	42												
6 049	66	57 064	9 076	29 494	8 424	607	35	630	2 910	289	94 068	7 000	43												
12 677	5 002	1246 298	21 678	70 358	21 378	7 291	4 783	1 873	6 806	1 902	417 180	102 000	44												
6 519	5	39 661	13 397	16 384	3 601	127	346	279	1 507	—	30 339	4 106	45												
3 301	277	50 803	8 063	25 430	4 689	1 353	332	970	3 155	1 222	81 297	33 132	46												
9 837	1 548	97 321	13 835	48 898	14 959	5 037	567	1 421	4 005	1 886	180 278	62 462	47												
3 004	443	54 862	7 052	24 351	4 730	437	174	345	1 468	250	132 566	18 000	48												
35 208	2 178	113 206	13 385	41 580	37 344	6 984	947	1 687	2 986	2 001	369 132	37 199	49												
2 567	298	26 838	5 473	9 710	4 378	764	—	666	1 105	525	71 954	14 181	50												

7:30. — ² D:o; inom Saxtorps skoldistrikt 7:50, inom till kommunen hörande del av Södra Möinge skoldistrikt 0:15. — ³ Därav fastighetsförsäljning 34 500. — ⁴ Därav till pensionärshem 49 383. — ⁵ Därav till luftskydds-
— ¹² Därav anskaffning av tomtmark 42 837. — ¹³ D:o 12 400. — ¹⁴ Därav anskaffning av pensionärshem 55 968.

1	Kommuner	2	3	4	5	6	7			8		9		10		11	
							Antal skatte-kronor	Utdeb. per skattekrona		Stats- bidr. t. skatte- lindr. per skatte- krona	Ut- debi- terad skogs- accis	I n k o m s t e r			I totala in- sårsk. ink.		
								In- alles	Till borg. kom- mun.			Totala	Skat- ter	Stats- bidrag	Kyrkl. ända- mål		Folk- skola
1	Stora Räby †	5 768	4 30	*1 65	—	—	36 554	24 818	5 192	659	5 070						
2	Bjällerup †	4 341	5 30	*1 90	—	—	33 462	23 234	7 736	1 001	8 301						
3	Harleberga †	6 578	6 20	*2 25	—	92	76 331	42 130	25 396	352	27 331						
4	Södra Sandby †	19 938	7 50	6 25	—	57	257 797	151 344	57 900	861	50 891						
5	Revinge †	6 087	5 50	*2 45	—	64	57 081	33 580	18 570	274	18 025						
6	Silvåkra †	4 105	7 50	*4 11	—	95	52 598	31 404	14 105	110	14 597						
7	Hällestad †	7 026	7 20	6 00	—	215	96 429	53 266	29 346	625	26 514						
8	Dalby †	20 441	4 30	3 40	—	523	173 337	87 750	52 561	1 759	52 807						
9	Bonderup †	12 074	4 00	3 10	—	207	99 284	51 520	35 857	357	35 183						
10	Gödelöv †	5 300	4 60	*1 50	—	205	42 749	25 162	14 514	1 190	13 980						
11	Veberöd †	16 550	6 00	4 90	—	355	165 524	100 828	42 307	267	42 045						
12	Everlöv †	3 691	8 60	*4 00	0 20	742	63 837	33 097	22 701	1 213	22 130						
13	Blentarp †	9 442	7 60	6 60	—	600	141 794	75 672	50 275	486	46 627						
<i>Bara härad.</i>																	
14	Genarp †	17 327	6 50	5 00	—	3 905	231 627	121 204	76 347	331	78 783						
15	Lyngby †	6 393	10 00	7 70	0 84	109	103 087	58 356	31 733	827	27 064						
16	Esarp †	6 244	5 20	*1 75	—	—	59 944	32 550	19 208	308	18 037						
17	Kyrkheddinge †	8 181	5 30	3 20	—	—	64 734	41 227	16 343	694	15 786						
18	Brågarp †	9 830	3 60	*1 40	—	—	55 680	35 853	13 872	3 092	14 892						
19	Nevishög †	15 584	6 20	5 00	—	—	169 745	96 794	50 086	2 229	47 479						
20	Hyby †	20 277	5 00	3 62	—	1 539	197 381	106 692	66 386	2 738	65 621						
21	Skabersjö †	8 684	8 50	6 80	0 19	1 200	122 943	73 085	38 036	1 598	35 715						
22	Bjärshög †	1 361	6 50	*2 54	—	—	11 087	8 724	914	7	4 459						
23	Bara †	6 803	6 98	*2 55	—	1 227	80 358	46 918	21 567	842	21 496						
24	Mölleberga †	3 035	5 90	*0 97	—	—	27 970	17 648	8 516	42	7 765						
25	Tottarp †	10 972	4 25	3 50	—	—	82 413	46 769	22 075	4 148	22 612						
26	Knästorp †	7 089	3 30	*1 50	—	—	29 619	23 363	2 154	407	5 2761						
27	Uppåkra †	14 830	5 80	4 85	—	—	130 520	85 284	35 156	—	34 516						
28	Flackarp †	4 074	3 35	*2 20	—	—	18 228	13 426	—	—	6 742						
29	Lomma †	61 580	5 80	5 03	—	—	598 900	353 073	168 237	1 285	110 725						
30	Burlöv †	89 562	4 00	3 21	—	—	621 210	354 100	195 866	1 657	133 251						
31	Görslev †	4 034	5 00	*2 35	—	—	34 781	20 533	6 867	5 571	6 767						
<i>Oxie härad.</i>																	
32	Särslöv †	2 824	6 60	*2 90	—	—	24 457	19 053	2 765	98	7 3537						
33	Södra Sallerup †	16 006	4 80	3 69	—	—	118 002	76 024	26 516	1 967	27 581						
34	Oxie †	8 961	5 50	4 54	—	—	76 274	47 926	22 503	251	22 837						
35	Glostorp †	8 390	5 10	*1 90	—	—	87 484	43 067	28 440	1 984	29 279						
36	Lockarp †	4 711	3 70	*1 20	—	—	27 058	17 389	7 698	609	7 003						
37	Bunkeflo †	22 270	6 00	4 70	—	—	253 561	135 851	57 678	796	61 267						
38	Västra Klagstorp †	18 342	5 40	4 34	—	—	153 607	103 562	36 125	862	36 405						
39	Tygelsjö †	14 127	6 50	5 38	—	—	168 397	91 322	37 658	1 665	35 609						
40	Gässie †	5 007	6 00	*1 80	—	—	48 454	30 360	15 008	326	14 805						
41	Eskestorp †	4 937	4 50	*1 00	—	—	71 510	22 126	11 545	130 074	11 537						
42	Hököpinge †	14 618	5 50	4 25	—	—	151 677	82 622	32 640	857	31 996						
43	Arrie †	5 712	4 60	*1 85	—	—	46 317	26 562	15 379	360	14 180						
44	Södra Åkarp †	6 386	6 20	4 60	—	—	83 055	39 427	20 353	1 828	21 523						
45	Mellan-Grevie †	2 592	6 30	*2 00	—	—	25 833	15 920	7 915	192	7 741						
46	Östra Grevie †	6 328	7 00	*3 60	—	—	76 150	44 375	20 839	151	23 576						
47	Västra Ingelstad †	7 651	5 00	*2 30	—	—	64 326	38 683	19 256	171	19 653						
48	Törringe †	2 787	6 00	*1 85	—	103	30 554	20 496	8 338	125	8 659						
49	Västra Kärrstorp †	5 108	7 00	5 57	—	—	55 217	36 364	10 976	529	10 580						
50	Svedala †	34 592	5 75	4 98	—	333	358 904	194 894	102 710	—	99 774						

¹ Därav gåvor 28 622. — ² Därav till pensionärshem 60 074. — ³ Därav till luftskyddet 23 098. — ⁴ Under- 14 619. — ⁵ D:o 10 320. — ⁶ Därav anskaffning av kommunalhus 26 524. — ⁷ Därav anskaffning av bostads-

12		13	14	15	16	17	18	19	20	21	22	23	24
Komster ingå (ej skatter) för:			U t g i f t e r									Till- gångar	Skul- der
Fattig- vård	Barna- vård	Totala	Kyrk- liga ändamål	Folk- skola	Fattig- vård	Barna- vård	Hälsa- och sjuk- vård	Polis- väsen	Folk- pen- sione- ringen	Rän- tor	vid årets slut		
4 015	1 201	30 299	5 237	12 147	5 594	2 100	134	923	1 688	20	59 527	—	1
308	44	26 888	3 982	15 426	1 518	874	—	695	620	761	73 254	20 565	2
4 800	1 100	61 442	6 542	33 442	7 995	2 544	213	989	2 058	2 471	154 116	73 600	3
24 000	10 381	201 843	24 351	74 583	31 368	13 836	2 580	3 430	7 943	1 934	207 129	14 092	4
2 642	1 462	49 545	8 095	22 045	6 348	2 435	660	954	2 227	64	51 431	2 606	5
4 990	69	42 713	5 969	16 214	5 801	1 942	336	952	4 031	350	33 422	5 783	6
10 297	3 653	83 036	7 976	31 941	17 837	4 332	1 120	1 535	5 108	728	168 174	22 200	7
13 423	3 102	159 089	18 886	67 922	24 169	6 451	1 123	4 928	7 754	899	442 936	18 964	8
8 780	1 763	84 364	11 242	44 454	9 844	5 347	361	984	3 618	—	103 847	—	9
1 075	24	34 353	7 437	16 582	3 182	262	152	480	1 686	451	131 788	12 575	10
16 416	948	143 098	16 880	66 009	21 269	2 227	1 044	3 290	10 049	4 153	258 066	77 873	11
3 450	2 232	50 162	3 688	26 228	6 530	4 074	200	987	4 069	575	98 553	14 253	12
12 823	3 623	127 215	8 872	63 576	21 137	6 516	1 744	2 303	8 379	363	153 518	9 600	13
22 916	2 833	203 393	20 719	102 613	34 418	7 606	2 122	4 386	10 692	678	388 310	15 330	14
8 683	2 448	95 798	13 305	41 051	18 153	5 188	174	1 899	6 426	2 933	209 816	64 913	15
6 826	1 101	52 343	7 810	25 519	9 375	346	742	451	2 945	376	73 325	6 768	16
5 581	475	56 554	12 640	21 918	10 859	794	24	1 450	1 673	1 227	74 102	35 417	17
747	—	49 399	12 592	22 392	2 495	722	1 246	1 500	1 409	—	134 716	—	18
17 159	3 393	150 121	17 639	62 554	23 408	7 093	3 760	3 000	9 345	503	298 979	19 650	19
14 443	4 197	178 631	20 553	87 413	27 287	7 413	—	3 458	10 054	761	301 416	10 500	20
3 982	4 074	123 882	20 936	35 979	13 926	6 833	463	1 928	3 729	5 292	293 285	196 000	21
779	703	14 306	2 991	5 925	2 344	204	41	291	325	72	17 090	2 383	22
8 560	1 568	94 964	10 979	39 047	12 947	2 999	340	1 411	3 075	2 162	151 914	43 819	23
1 810	—	20 982	4 974	9 154	3 100	200	—	504	799	79	10 992	1 982	24
7 184	1 018	69 980	10 286	31 904	11 980	4 146	439	1 480	2 923	114	158 180	1 662	25
2 988	—	24 436	7 125	3 231	5 958	924	104	999	1 330	232	103 564	5 529	26
8 552	662	97 553	14 066	47 141	16 534	1 073	436	1 492	3 889	1 264	249 365	31 400	27
2 338	—	17 089	3 871	1 299	4 931	568	—	323	326	180	41 555	4 444	28
39 119	3 535	453 489	53 245	159 025	71 411	6 728	9 626	11 144	15 513	8 767	1 098 325	243 301	29
45 336	6 406	627 446	59 293	176 263	60 932	11 758	2 509	25 671	21 204	6 832	1 244 542	145 292	30
584	68	31 865	7 120	13 295	2 363	2 935	100	389	754	140	140 685	3 600	31
1 352	—	17 497	5 030	7 516	2 230	504	85	344	716	156	17 040	2 969	32
10 326	1 125	88 580	16 284	39 205	14 608	3 025	520	1 681	3 725	639	183 560	17 200	33
4 498	428	64 623	7 615	31 274	10 590	1 026	328	1 406	3 607	730	115 116	17 960	34
11 302	129	74 249	11 695	35 928	13 825	896	296	1 137	2 144	85	133 938	1 749	35
750	735	24 841	6 081	12 279	1 605	288	350	469	819	—	39 805	777	36
43 696	5 139	214 528	22 991	95 315	44 145	7 478	396	6 663	8 072	4 810	501 417	114 336	37
8 118	1 721	132 511	16 769	55 892	19 973	5 282	3 047	2 785	5 641	311	234 204	11 212	38
31 169	2 319	139 161	15 141	48 962	36 784	3 086	3 311	2 023	10 363	5 339	384 585	143 921	39
103	860	44 897	7 448	26 207	2 570	1 349	134	816	1 615	315	70 930	6 485	40
4 838	287	42 103	10 875	17 869	4 891	509	—	816	1 256	1 264	205 641	70 074	41
30 453	5 194	129 980	15 677	50 212	35 428	6 426	81	2 121	4 560	455	206 503	12 196	42
3 336	210	39 642	7 018	16 901	7 391	904	264	855	1 561	77	37 367	189	43
18 843	710	87 742	12 416	31 212	30 296	1 244	224	1 142	2 212	1 389	129 168	41 359	44
1 268	335	27 867	7 825	11 909	2 980	505	126	291	1 145	75	36 528	8 737	45
6 580	389	67 009	7 537	31 124	11 052	1 500	171	1 184	3 806	127	51 533	2 670	46
3 360	1 199	53 951	8 083	27 253	6 087	1 815	232	820	2 809	—	79 669	500	47
523	—	27 308	4 585	15 042	2 000	781	121	467	375	—	36 519	—	48
6 087	592	45 405	6 185	18 660	8 312	2 351	432	763	1 313	1 271	87 915	36 597	49
45 450	7 021	310 761	26 654	138 976	71 328	12 935	1 839	6 172	14 240	3 417	496 529	100 191	50

vinningen inom skoldistriktet har nedlagts. — ⁵ D:o. — ⁶ D:o. — ⁷ D:o. — ⁸ Därav fastighetsanskaffning fastighet 15 325. — ¹² Därav anskaffning av pensionärshem 141 445.

1	2	3	4	5	6	7			8		9		10		11
						Kommuner	Antal skatte-kronor	Utdeb. per skattekrona		Stats-bidr. t. skatte-lindr. per skatte-krona	Ut-debi-terad skogs-accis	I n k o m s t e r			
In-alles	Till borg.-kommun.	Totala	Skat-ter	Stats-bidrag	Kyrkl.-ändamål			Folk-skola							
<i>Skytts härad.</i>															
1	Anderslöv †	29 719	6·50	5·50	—	159	307 635	193 295	80 228	2 261	73 880				
2	Fru Alstad †	4 737	6·82	*2·80	—	—	62 124	32 338	23 078	2 512	22 662				
3	Västra Alstad †	12 045	6·72	5·20	—	—	136 452	80 677	35 683	1 171	34 320				
4	Lilla Slågarp †	9 264	6·40	5·08	—	—	86 381	58 057	16 740	273	16 381				
5	Stora Slågarp †	3 558	7·32	*2·70	—	—	41 197	25 699	13 494	176	12 791				
6	Fuglie †	5 672	5·60	*2·00	—	—	56 092	32 236	14 685	207	14 221				
7	Vellinge †	24 549	7·00	5·90	—	—	343 353	170 117	100 690	7 754	65 124				
8	Stora Hammar †	11 158	5·50	4·60	—	7	117 453	63 341	24 473	246	25 248				
9	Räng †	11 678	5·00	4·08	—	—	123 414	59 392	28 139	111	22 992				
10	Håslöv †	7 323	4·15	*1·00	—	—	59 723	30 753	12 853	19 908	13 705				
11	Bodarp †	4 774	5·00	*1·35	—	—	38 316	24 449	8 912	1 824	9 368				
12	Skegrie †	6 164	6·00	*2·00	—	—	62 930	37 118	20 990	1 071	22 444				
13	Maglarp †	7 773	5·20	*2·33	—	—	69 027	40 727	21 609	1 968	21 579				
14	Västra Tommarp †	2 901	6·80	*2·60	—	—	31 217	19 075	7 793	2 860	8 973				
15	Hammarlöv †	6 710	6·00	*2·80	—	—	64 774	40 414	16 360	115	14 786				
16	Västra Vemmerlöv †	4 511	6·80	*2·70	—	—	52 046	29 939	16 727	500	17 899				
17	Gylle †	7 524	5·78	4·03	—	—	62 749	43 993	12 374	573	12 584				
18	Kyrkoköpinge †	6 168	3·60	*1·60	—	—	31 733	22 202	6 978	803	7 542				
19	Dalköpinge †	2 627	4·50	*2·66	—	—	16 700	11 990	1 837	107	* 1 569				
20	Gislöv †	11 230	5·60	4·49	—	—	118 519	63 044	34 254	667	31 167				
21	Bösarp †	8 158	4·30	*1·50	—	—	63 518	34 780	18 168	4 052	19 706				
<i>Vemmenhøgs härad.</i>															
22	Simlinge †	4 256	4·45	*1·96	—	—	31 366	18 705	12 424	226	12 122				
23	Lilla Isie †	7 025	5·20	3·90	—	—	67 792	36 326	20 522	635	19 992				
24	Östra Torp †	8 425	6·40	5·00	—	—	89 584	52 564	27 621	575	27 942				
25	Hemmesdyne †	5 803	5·00	*1·70	—	—	45 224	29 517	12 196	315	11 955				
26	Södra Åby †	8 756	5·00	*1·90	—	—	71 963	43 156	21 637	667	21 780				
27	Östra Klagstorp †	16 757	5·50	4·30	—	—	233 350	92 492	36 392	102	40 242				
28	Aspö †	3 326	5·50	*1·80	—	—	30 792	18 130	7 955	422	8 390				
29	Källstorp †	11 612	5·20	*2·50	—	—	96 248	60 127	21 427	611	21 806				
30	Lilla Beddinge †	8 926	4·00	2·90	—	18	76 594	40 839	26 586	4 245	25 663				
31	Tullstorp †	9 773	5·10	3·85	—	141	82 523	50 873	21 652	2 219	22 387				
32	Östra Vemmenhög †	11 682	6·00	4·65	—	—	127 361	70 152	43 787	1 138	43 277				
33	Västra Vemmenhög †	3 827	8·00	*3·05	—	—	49 745	29 966	13 558	1 227	13 518				
34	Önnarp †	3 575	8·08	*3·70	—	—	46 423	28 543	13 983	590	14 086				
35	Gärdslov †	9 472	6·48	*3·40	—	228	154 529	60 412	26 059	32 194	27 533				
36	Grönby †	11 033	6·40	5·20	—	—	119 268	70 600	33 375	1 196	31 879				
37	Böringe †	16 750	6·90	5·80	—	2 239	220 503	116 477	82 662	351	87 051				
38	Slimminge †	15 124	6·30	5·17	—	199	175 763	95 195	55 406	895	54 964				
39	Skurup †	23 145	5·00	*2·07	—	527	158 340	116 496	3 325	—	—				
40	Svenstorp †	4 932	7·10	*3·00	—	3	65 510	35 386	20 853	1 220	20 398				
41	Hassle-Bösarp †	1 793	6·10	*2·75	—	—	11 977	10 981	489	202	* 305				
42	Örsjö †	11 443	7·00	5·30	—	—	129 199	77 589	36 102	380	38 687				
43	Solberga †	3 623	6·77	*2·69	—	—	40 723	23 605	12 801	1 515	13 224				
44	Skivarps †	23 719	5·00	4·05	—	—	202 076	118 405	50 044	828	50 133				
<i>Ljunits härad.</i>															
45	Västra Nöbbelöv †	7 911	6·80	*1·95	—	—	90 104	56 715	20 669	7 288	22 783				
46	Sjörup †	8 273	7·60	5·45	—	—	108 090	63 873	33 989	2 315	33 715				
47	Katslösa †	4 039	6·60	*1·55	—	—	63 330	27 526	18 258	1 645	27 319				
48	Villie †	11 434	6·50	5·00	—	123	120 780	70 134	41 298	1 241	38 311				
49	Skårby †	9 568	6·40	4·55	—	243	103 535	65 109	33 735	1 713	32 240				
50	Balkåkra †	7 921	5·90	4·35	—	195	73 814	47 600	20 786	97	21 072				
51	Snårestad †	8 133	5·60	*2·40	—	—	85 498	45 800	22 323	83	21 892				

¹ Därav gåvor 9 115. — ² Därav fastighetsförsäljning 31 000. — ³ D:o 80 770. — ⁴ Undervisningen inom anskaffning av idrottsplats 28 871. — ⁵ Därav anskaffning av tomtmark 26 024.

12		13		14		15		16		17		18		19		20		21		22		23		24	
komster ingå (ej skatter) för:				U t g i f t e r																		Till- gångar		Skul- der	
Fattig- vård		Barna- vård		Totala		Kyrk- liga ändamål		Folk- skola		Fattig- vård		Barna- vård		Hälso- och sjuk- vård		Polis- väsen		Folk- pen- sione- ringen		Rän- tor		vid årets slut			
20 396	7 441	⁸ 273 187	24 383	103 857	44 733	9 762	1 948	7 770	7 931	3 954	482 128	101 451	1												
3 889	138	56 146	9 428	28 906	7 402	1 393	85	724	1 282	199	32 658	4 400	2												
16 262	2 189	115 358	13 680	49 539	24 903	3 258	3 319	1 462	6 008	2 236	196 963	65 000	3												
10 008	847	105 768	11 318	⁶ 65 492	14 605	2 198	362	1 058	2 970	308	83 551	16 400	4												
1 088	663	43 522	7 492	23 070	4 634	842	79	431	1 220	—	60 048	6 892	5												
8 006	318	45 059	6 005	19 115	8 971	1 256	433	539	2 418	973	115 645	21 087	6												
33 051	3 057	288 714	22 116	86 280	43 208	6 970	2 120	8 088	6 395	12 223	779 664	424 016	7												
5 530	528	100 195	8 469	38 536	8 252	2 551	43	3 083	3 252	4 831	275 422	199 540	8												
33 381	2 281	110 341	9 935	39 427	32 938	5 250	491	5 490	3 236	1 111	120 164	24 371	9												
2 043	744	55 605	12 488	27 083	3 330	1 021	—	928	1 634	83	115 222	1 659	10												
2 038	31	29 611	7 702	12 978	3 084	200	162	550	1 001	440	71 920	4 086	11												
1 795	41	60 299	12 052	34 521	4 145	909	252	1 100	2 070	—	101 323	10 200	12												
1 787	2 403	56 970	10 189	28 333	3 925	3 035	298	1 120	1 502	1 076	88 627	28 500	13												
222	—	23 526	5 186	11 466	879	700	129	550	200	350	144 974	8 973	14												
5 032	1 090	59 172	10 769	27 654	7 200	873	126	1 100	2 357	125	152 759	9 683	15												
1 423	839	43 118	7 584	20 555	2 881	2 983	667	550	605	2 212	45 027	53 637	16												
2 042	2 023	58 256	9 774	28 575	3 778	5 182	277	1 198	1 595	239	87 702	7 975	17												
768	—	36 193	8 838	19 216	1 476	635	67	527	759	175	40 802	4 328	18												
2 533	—	15 644	2 985	⁴ 966	5 931	82	—	370	617	1 262	62 503	27 456	19												
18 582	1 681	101 152	13 725	44 805	20 144	3 192	93	1 356	4 474	1 940	135 732	42 999	20												
1 418	976	67 317	12 876	33 022	4 964	2 090	367	1 067	1 635	—	124 768	13	21												
5	6	28 499	5 825	14 699	2 003	706	555	726	571	415	57 464	12 397	22												
8 059	1 395	62 859	12 443	25 523	7 188	1 146	194	1 167	3 227	2 401	80 089	50 784	23												
3 368	537	80 442	11 198	35 829	7 194	1 075	745	1 939	5 053	1 194	135 385	24 283	24												
1 325	1 271	43 483	7 750	20 544	3 944	1 295	252	444	1 174	331	55 034	8 672	25												
4 442	887	61 932	10 998	26 105	10 554	1 399	935	2 097	2 087	1 679	116 421	43 642	26												
³ 93 135	765	⁹ 153 022	16 438	55 955	18 043	3 816	2 586	2 245	4 408	1 995	248 134	52 300	27												
2 347	966	28 728	4 679	12 362	3 332	1 905	505	614	1 349	494	83 400	13 746	28												
8 158	1 851	103 360	12 819	43 205	22 030	5 957	5 798	1 565	2 110	1 216	194 153	35 525	29												
3 313	1 035	79 413	18 201	34 322	6 942	2 936	984	894	3 495	425	273 801	14 500	30												
5 926	1 162	78 166	11 894	31 721	10 235	1 972	1 414	1 622	3 271	1 254	185 690	25 333	31												
8 529	—	107 269	15 196	60 276	14 841	1 827	188	1 930	4 173	1 361	173 730	31 008	32												
3 543	1 208	47 831	11 797	19 958	6 061	1 468	—	589	1 982	525	66 179	26 592	33												
2 594	—	44 788	7 412	19 908	9 112	225	100	390	1 925	406	45 276	10 356	34												
31 552	1 389	109 856	11 276	40 225	41 539	3 545	257	816	3 392	257	164 858	4 938	35												
11 673	1 414	100 872	9 378	49 596	17 603	2 500	289	1 676	5 194	1 014	140 309	20 016	36												
12 661	1 549	183 420	20 088	96 726	30 221	9 033	659	1 658	8 662	—	203 427	3 204	37												
20 026	3 292	155 553	14 929	82 458	29 748	4 724	913	1 777	7 014	3 421	214 260	72 977	38												
27 872	7 441	162 854	19 349	43 975	34 254	12 441	551	3 170	11 492	—	85 669	—	39												
5 289	2 414	49 444	5 482	25 653	6 128	2 654	397	695	1 607	2 235	137 262	55 807	40												
—	—	9 897	2 919	⁵ 1 928	1 292	725	—	232	455	248	38 582	6 125	41												
6 107	1 056	102 004	14 837	54 600	7 985	1 722	417	2 115	4 561	1 613	313 239	30 239	42												
781	866	35 219	9 296	16 625	1 517	1 468	269	503	1 077	87	120 402	2 921	43												
25 692	1 986	175 750	21 027	82 663	33 353	5 211	106	3 612	9 022	209	232 067	5 000	44												
3 251	26	66 131	17 050	26 572	5 068	204	—	652	2 617	3 143	127 272	70 025	45												
5 731	694	88 475	16 238	43 261	10 477	1 355	411	1 993	3 720	804	168 013	21 200	46												
4 625	1 447	47 593	7 940	23 855	5 060	2 290	117	578	1 695	409	100 239	10 997	47												
7 319	2 193	118 027	17 273	59 787	14 563	4 533	519	1 825	7 541	349	99 061	8 425	48												
2 316	310	96 106	16 182	49 381	3 973	618	135	1 708	4 478	4 964	271 955	132 893	49												
3 723	766	64 561	11 892	32 042	6 940	1 432	100	1 047	3 542	42	75 953	600	50												
16 213	372	80 964	13 983	34 851	17 701	1 202	171	1 681	3 130	—	151 640	—	51												

skoldistriktet har nedlagts. — ⁵ D:o. — ⁶ Därav fastighetsanskaffning 41 318. — ⁷ D:o 13 079. — ⁸ Därav

1	2	3	4	5	6	7			8		9		10		11
						Totala	Skat-ter	Stats-bidrag	Kyrkl. ända-mål	Folk-skola	I totala in-särsk. ink.				
Kommuner	Antal skatte-kronor	Utdeb. per skattekrona	Till borg. kom-mun.	Stats-bidr. t. lindr. per skatte-krona	Ut-debi-terad skogs-accis							In k o m s t e r	I totala in-särsk. ink.		
<i>Herrestads härad.</i>															
1	Bjåresjö †	7 293	5·70	*2·05	—	17	69 038	41 669	22 531	454	23 493				
2	Hedeskoga †	5 104	7·50	*3·00	—	—	63 448	37 961	21 517	277	22 947				
3	Öja †	4 694	7·20	*2·70	—	—	51 287	32 755	14 857	831	13 006				
4	Stora Köpinge †	29 411	5·20	4·15	—	33	274 295	158 112	58 820	2 475	67 377				
5	Stora Herrestad †	12 499	6·60	4·50	—	3	134 253	82 400	35 795	5 544	36 725				
6	Borrie †	1 484	6·00	*1·60	—	—	17 766	8 694	7 854	334	6 919				
7	Bromma †	4 991	6·80	*2·97	—	—	59 067	34 600	18 798	2 549	19 499				
8	Sövestad †	10 060	6·40	5·02	—	770	106 155	66 416	31 021	559	31 280				
9	Högstad †	3 986	6·40	*2·45	—	188	46 541	28 215	10 971	1 940	10 785				
10	Baldringe †	4 985	6·00	*2·00	—	1 044	56 854	30 954	20 978	1 124	20 879				
<i>Färs härad.</i>															
11	Ramsåsa †	3 459	8·00	*2·96	—	89	43 773	28 199	12 618	688	13 107				
12	Rödlinge †	6 459	7·00	*2·10	—	284	75 631	45 329	25 687	956	24 315				
13	Sövde †	10 139	7·06	6·06	—	3 326	145 718	76 903	53 657	834	51 688				
14	Ilstorp †	1 217	10·00	*5·95	0·53	129	21 812	11 513	8 510	67	7 270				
15	Björka †	926	10·00	*4·65	0·76	197	21 999	8 743	9 848	360	8 281				
16	Vomb †	3 138	6·20	*2·23	—	860	38 183	20 899	12 986	697	12 975				
17	Öved †	8 096	8·00	6·40	—	2 384	119 553	67 092	32 203	2 590	31 946				
18	Östra Kärrstorp †	11 064	5·20	4·10	—	76	111 893	59 948	36 921	533	34 977				
19	Brandstad †	7 410	5·40	4·85	—	30	86 689	40 437	33 284	2 691	34 589				
20	Södra Åsum †	30 706	6·60	5·55	—	53	316 217	207 902	83 241	1 155	84 067				
21	Tolånga †	11 444	5·50	4·15	—	337	133 231	67 571	51 462	2 673	50 126				
22	Vanstad †	10 519	7·45	5·80	—	150	151 533	80 008	50 487	586	49 162				
23	Lövestad †	18 504	7·40	6·30	—	477	234 494	140 953	68 047	3 272	64 452				
24	Vollsjö †	13 154	7·00	5·40	—	55	190 173	93 539	54 227	760	52 820				
25	Fränninge †	15 940	5·70	4·20	—	1 253	194 652	98 252	71 991	1 677	70 371				
26	Långaröd †	9 403	5·80	4·65	—	2 487	112 885	59 103	44 941	333	43 508				
27	Östraby †	13 985	7·00	5·70	—	111	194 507	103 624	74 414	4 355	73 046				
28	Västerstad †	14 047	6·50	5·10	—	52	167 890	91 858	55 475	152	54 608				
<i>Frosta härad.</i>															
29	Harlösa †	14 683	4·00	3·08	—	228	122 454	63 114	42 223	358	41 604				
30	Hammarlunda †	7 882	6·20	5·05	—	368	92 270	49 071	36 041	245	34 634				
31	Holmby †	10 015	5·70	4·75	—	—	109 348	57 713	41 894	950	41 307				
32	Gårdstänga †	7 932	6·00	*3·00	—	—	86 367	48 653	27 750	151	28 288				
33	Borlunda †	6 162	6·00	*2·80	—	720	44 400	38 046	1 206	—	—				
34	Skeglinge †	2 128	6·20	*3·00	—	—	16 983	13 083	812	—	—				
35	Skarhult †	5 266	6·70	*2·00	—	822	76 954	37 507	29 096	64	29 598				
36	Östra Strö †	6 150	9·00	7·70	0·45	131	110 743	52 116	46 069	1 908	44 940				
37	Hurva †	5 996	4·80	*1·30	—	—	58 588	28 632	24 839	228	23 685				
38	Gudmuntorp †	13 175	5·00	4·10	—	425	124 606	68 259	45 071	4 195	43 984				
39	Högseröd †	15 907	6·00	5·23	—	—	176 742	96 257	56 045	1 224	53 820				
40	Lyby †	8 496	5·50	4·40	—	46	97 198	48 118	34 289	218	31 810				
41	Hörby †	17 215	5·90	5·00	—	751	189 653	104 182	60 474	—	56 344				
42	Östra Sallerup †	9 805	5·00	3·85	—	225	102 791	51 327	39 147	3 344	39 607				
43	Švensköp †	5 811	7·68	6·15	—	1 177	78 156	46 981	24 462	345	25 881				
44	Aspinge †	5 448	10·50	9·15	1·04	1 276	97 084	51 749	37 743	495	29 873				
45	Fulltofta †	6 872	6·00	5·00	—	1 775	74 191	43 366	20 177	944	19 712				
46	Bosjöklöster †	13 654	4·90	3·70	—	1 208	114 431	67 676	34 904	1 152	34 855				
47	Södra Rörum †	4 773	6·70	5·05	—	1 591	59 960	34 036	17 802	467	17 432				
48	Höör †	13 726	7·00	5·82	—	2 384	161 188	101 646	26 130	—	25 801				
49	Munkarp †	5 627	6·30	*3·00	—	905	71 548	38 027	25 042	1 540	23 230				
50	Norra Rörum †	7 124	5·80	4·60	—	2 314	78 517	43 859	27 299	969	28 108				

¹ Därav fastighetsförsäljning 21 000. — ² Därav fastighetsanskaffning 23 494. — ³ Do 26 180. — ⁴ Do

12		13		14		15		16		17		18		19		20		21		22		23		24	
komster ingå (ej skatter) för:				U t g i f t e r																Till- gångar		Skul- der			
Fattig- vård		Barna- vård		Totala		Kyrk- liga ändamål		Folk- skola		Fattig- vård		Barna- vård		Hälsa- och sjuk- vård		Polis- väsen		Folk- pen- sione- ringen		Rän- tor		vid årets slut			
2 413	68	72 032	11 315	35 904	7 536	2 549	97	842	2 323	1 797	142 295	53 500	1												
327	1 459	55 520	9 024	30 554	3 675	1 798	115	1 032	2 359	1 069	103 698	30 335	2												
548	2 625	46 172	6 891	25 269	2 510	193	230	663	1 973	292	115 463	5 590	3												
22 177	1 801	201 055	25 069	94 950	31 513	5 185	1 011	3 589	10 007	—	363 666	—	4												
7 847	683	135 581	24 423	53 570	12 174	1 344	325	1 726	4 643	2 262	326 793	99 564	5												
1 337	—	15 270	2 823	8 151	2 117	—	14	163	277	—	48 175	80	6												
1 649	23	53 921	8 987	28 823	3 329	112	76	933	2 580	322	101 052	10 090	7												
5 072	1 332	95 183	12 271	44 234	8 919	1 968	4 571	1 665	4 699	869	125 390	18 650	8												
4 861	199	40 512	6 165	20 597	4 979	765	47	546	2 336	1 563	142 674	43 238	9												
1 763	861	50 410	7 661	30 143	3 426	1 461	142	763	1 920	280	119 113	7 428	10												
1 461	252	38 615	6 142	19 694	3 157	517	138	533	3 753	—	59 940	282	11												
3 312	80	68 816	15 964	32 496	5 595	971	360	1 033	2 286	1 340	75 014	37 160	12												
13 205	545	132 475	9 475	47 950	20 314	2 570	4 002	2 429	5 426	506	156 720	14 000	13												
1 710	—	19 826	1 750	8 715	4 718	88	—	211	1 298	—	21 266	—	14												
2 793	766	20 478	2 392	9 558	3 431	791	80	162	1 688	610	61 952	16 600	15												
926	30	40 522	5 933	18 335	2 706	1 630	178	783	2 974	401	101 708	10 044	16												
8 460	6 347	111 229	14 228	50 660	19 951	11 906	232	851	4 554	1 050	222 445	25 791	17												
12 354	875	102 017	10 482	49 103	17 405	2 708	1 475	1 706	6 260	455	162 522	10 607	18												
6 107	1 396	81 263	9 764	44 521	10 042	4 193	304	1 091	4 339	—	142 799	4 140	19												
18 875	2 513	279 648	30 390	134 991	39 286	6 324	1 225	7 050	16 505	2 416	353 618	49 300	20												
9 031	781	115 166	17 725	63 133	11 148	1 269	579	1 822	7 145	179	158 917	3 580	21												
12 723	1 503	148 496	21 325	72 832	19 898	2 333	323	1 834	9 032	2 989	250 924	88 651	22												
18 733	1 023	196 186	22 177	96 494	30 809	3 259	7 866	4 403	13 075	716	348 232	34 375	23												
41 004	105	183 218	16 484	71 198	54 505	2 058	3 324	4 779	9 982	96	211 827	4 997	24												
20 982	1 477	182 669	19 752	81 712	33 540	3 161	443	3 101	11 971	7 097	546 256	172 466	25												
6 609	1 500	111 226	12 460	65 855	9 349	2 078	152	1 576	8 572	1 085	143 758	28 407	26												
8 952	2 918	155 473	17 364	91 786	14 989	3 312	2 738	2 197	8 377	1 648	237 244	40 500	27												
15 831	2 033	198 708	24 163	102 297	24 975	3 796	437	1 760	7 932	2 915	179 792	128 035	28												
10 875	3 729	128 605	17 901	59 875	17 032	5 946	1 267	1 776	7 080	223	129 951	5 847	29												
4 751	1 467	97 147	7 918	55 974	13 333	3 969	1 019	935	5 002	427	81 533	26 750	30												
7 054	732	82 477	10 492	40 675	10 294	2 593	3 201	979	5 470	758	143 440	24 478	31												
5 815	2 124	68 410	8 145	31 330	9 198	2 851	1 498	776	3 186	2 304	200 862	74 072	32												
2 543	853	40 208	4 011	15 736	6 470	2 054	283	900	1 945	143	17 429	4 735	33												
3 048	—	15 578	1 383	5 426	4 122	700	20	300	565	199	7 375	5 676	34												
6 875	1 703	58 693	5 163	30 398	9 306	2 053	14	700	1 606	3 165	161 553	97 532	35												
5 433	877	98 494	9 369	56 575	8 074	3 857	1 787	900	4 471	4 916	237 296	140 966	36												
3 636	490	58 387	7 829	31 173	5 425	880	583	1 003	3 634	1 990	99 438	38 505	37												
4 620	938	135 285	12 677	82 377	12 990	2 912	1 130	1 505	6 748	1 527	178 273	50 781	38												
16 084	2 390	159 732	14 805	76 631	29 468	4 946	4 043	4 228	7 038	1 897	281 039	52 300	39												
10 529	1 420	82 888	8 244	46 077	12 970	1 512	114	1 252	5 246	713	160 676	21 750	40												
19 439	1 978	206 053	15 494	91 328	27 913	3 377	1 462	3 429	8 381	3 024	256 175	44 729	41												
5 223	691	123 303	15 399	83 767	6 438	1 016	—	1 236	5 437	1 106	98 724	48 023	42												
3 105	628	68 522	8 985	39 327	4 258	953	255	1 037	4 587	59	48 609	2 592	43												
6 785	1 034	87 847	8 821	46 893	11 963	2 455	—	989	4 931	1 675	90 214	36 545	44												
7 609	—	66 842	6 656	31 524	10 731	787	92	997	4 478	2 254	75 250	38 193	45												
4 797	1 931	97 374	17 401	45 587	7 625	3 254	675	1 300	5 162	648	122 497	21 378	46												
7 550	375	52 866	6 659	23 407	9 278	814	—	1 251	5 028	—	80 731	106 47	47												
27 676	2 468	148 386	16 524	40 887	44 407	5 751	1 110	2 740	11 076	569	266 382	12 812	48												
3 574	1 949	68 263	7 941	32 394	7 232	3 691	21	1 100	3 813	213	227 955	41 050	49												
3 524	—	70 745	8 928	40 790	4 881	1 021	459	1 147	6 040	128	111 270	1 090	50												

10 285. — ⁵ D:o 33 693. — ⁶ D:o 19 610. — ⁷ D:o 24 591. — ⁸ D:o 31 531. — ⁹ D:o 11 062.

1	2	3	4	5	6	7			8		9		10		11
						Kommuner	Antal skatte-kronor	Utdeb. per skattekrona		Statsbidr. t. skatte-lindr. per skatte-krona	Ut-debi-terad skogs-accis	I n k o m s t e r			
In-alles	Till borg. kom-mun.	Totala	Skat-ter	Stats-bidrag	Kyrkl. ända-mål			Folk-skola							
Hallands län.															
<i>Höks härad.</i>															
1	Hishult †	10 566	19·00	16·80	0·29	1 812	184 952	95 193	64 115	734	60 145				
2	Växtorp †	14 767	8·20	6·75	0·19	1 990	207 242	122 134	71 910	229	66 916				
3	Hasslöv †	5 643	8·00	5·85	0·14	2 150	75 206	48 318	16 702	115	17 731				
4	Östra Karup †	9 278	7·00	5·10	—	1 192	119 915	67 157	33 203	1 789	34 737				
5	Skummeslöv †	9 050	5·60	4·00	—	52	78 869	51 608	21 862	764	22 908				
6	Ränneslöv †	18 294	6·00	5·05	—	358	204 803	112 470	62 892	1 022	61 184				
7	Ysby †	10 438	6·00	4·85	—	463	104 140	63 887	32 200	299	33 209				
8	Knäred †	19 354	6·70	5·70	—	2 813	264 934	135 367	76 578	21 789	70 064				
9	Laholms landsk. †	22 312	5·45	4·65	—	268	209 458	125 631	54 526	—	51 119				
10	Tjärby †	10 993	7·70	6·05	—	23	136 716	85 615	32 575	243	31 647				
11	Veinge †	17 704	8·50	6·63	—	1 046	268 743	152 050	74 795	1 484	72 051				
<i>Tönnersjö härad.</i>															
12	Tönnersjö †	4 699	11·00	9·40	0·84	1 935	88 997	50 538	31 876	1 017	27 753				
13	Eldsberga †	11 553	6·20	5·20	—	1 281	143 915	73 533	52 612	998	51 896				
14	Trönninge †	9 137	5·70	4·30	—	—	76 852	50 348	21 340	660	20 894				
15	Snöstorp †	17 269	6·50	5·50	—	643	218 580	111 970	74 817	805	68 992				
16	Breared †	9 484	8·30	7·20	0·24	2 979	154 640	83 786	47 682	2 490	47 164				
17	Enslöv †	32 974	5·80	4·90	—	4 303	358 975	191 128	108 140	4 708	105 290				
<i>Halmstads härad.</i>															
18	Kinnared †	4 562	6·00	*3·15	—	582	54 394	29 046	18 220	283	18 112				
19	Torup †	18 841	6·50	5·50	—	5 397	243 128	128 842	69 072	10 748	65 675				
20	Slättåkra †	29 663	5·40	4·20	—	2 353	298 417	159 309	86 590	5 328	81 219				
21	Kvibille †	6 580	7·20	6·00	—	771	83 558	48 819	23 108	4 980	23 758				
22	Holm †	5 905	6·45	4·80	—	428	70 595	38 165	22 634	1 531	22 159				
23	Övraby †	4 547	6·30	5·83	—	182	51 856	28 972	16 490	3	16 345				
24	Vapnö †	8 789	4·00	*2·85	—	94	60 498	35 960	14 592	561	13 155				
25	Söndrum †	15 887	5·40	4·45	—	106	137 390	88 556	35 806	806	34 411				
26	Harplinge †	20 561	8·00	7·05	—	342	305 109	165 515	97 379	2 796	79 382				
27	Steninge †	4 018	6·20	*2·20	—	67	44 167	24 733	11 677	2 539	11 207				
28	Rävinge †	4 581	6·40	5·25	—	14	53 861	29 110	18 357	1 296	16 604				
29	Getinge †	18 610	7·00	6·20	—	791	198 837	130 386	41 003	2 415	41 364				
<i>Årstads härad.</i>															
30	Slöinge †	11 487	6·00	5·05	—	145	139 394	71 418	44 450	1 496	44 975				
31	Elfta †	8 016	7·00	6·10	—	266	115 672	58 001	35 706	2 128	37 383				
32	Skrea †	8 294	7·00	5·76	—	62	101 788	61 946	23 202	1 571	22 209				
33	Årstad †	10 848	7·45	6·05	—	343	155 273	82 046	46 669	938	47 745				
34	Asige †	5 018	7·00	6·00	—	1 718	69 657	36 659	17 004	248	23 859				
35	Abild †	3 621	8·40	*4·30	—	1 944	58 749	34 721	14 804	26	14 649				
36	Vessige †	8 550	6·40	4·90	—	1 208	93 271	55 690	28 269	563	27 451				
37	Askome †	5 114	5·70	*1·70	—	854	49 251	30 484	15 423	214	15 486				
38	Drängsered †	4 033	10·00	7·00	0·63	4 477	86 817	42 188	29 229	3	24 614				
39	Krogsered †	2 679	8·00	*3·50	—	2 613	42 182	23 848	14 316	343	14 161				
<i>Faurås härad.</i>															
40	Gunnarp †	7 967	7·00	5·55	—	3 038	123 978	60 477	45 512	1 312	45 226				
41	Fagered †	4 998	7·30	5·70	—	2 380	69 140	39 101	24 341	579	23 167				
42	Källsjö †	1 896	7·75	*2·85	—	895	28 004	15 956	10 171	179	10 302				
43	Ullared †	5 814	7·00	5·90	—	2 071	82 715	44 420	25 408	63	23 612				
44	Gällared †	5 641	6·50	4·93	—	1 848	75 018	40 519	23 251	5 004	24 396				

¹ Medeltal; inom den i Hallands län belägna delen av kommunen resp. 9·00 och 6·80, inom den i Kristian-
— ³ Därav genom inlösta skatteköpsräntor 9 644. — ⁴ Därav fastighetsanskaffning 10 000. — ⁵ Do: 20 006.
anskaffning av tomtmark 18 700. — ¹¹ Därav anskaffning av fastighet för tjänstebostäder och bibliotekskokal

12		13		14		15		16		17		18		19		20		21		22		23		24	
komster ingå (ej skatter) för:				U t g i f t e r												Till- gångar		Skul- der							
Fattig- vård	Barna- vård	Totala	Kyrk- liga ändamål	Folk- skola	Fattig- vård	Barna- vård	Hälsa- och sjuk- vård	Polis- väsen	Folk- pen- sione- ringen	Rän- tor	vid årets slut														
18 364	1 962	177 382	13 272	101 115	20 670	2 097	1 775	2 573	12 960	301	289 142	78 017	1												
9 927	2 329	195 943	21 350	98 358	29 221	3 474	2 392	2 494	13 493	4 255	101 864	93 616	2												
6 401	—	65 459	10 130	26 329	13 610	248	791	1 130	3 690	698	100 093	17 106	3												
13 996	331	105 250	14 958	52 706	18 758	710	1 493	2 584	5 274	—	147 575	509	4												
3 589	—	72 941	10 406	37 007	5 643	990	1 519	1 381	3 466	47	141 868	1 200	5												
25 125	1 667	175 746	12 158	94 155	29 116	2 950	3 022	1 491	13 016	1 540	343 707	37 800	6												
5 927	818	97 936	10 503	48 708	15 285	1 651	1 757	806	5 839	1 069	142 604	30 176	7												
18 556	958	230 605	26 921	116 007	27 334	1 458	4 713	3 549	18 223	862	256 496	18 639	8												
23 374	4 766	203 709	17 851	89 904	39 991	9 761	3 146	2 963	10 996	590	378 944	24 000	9												
12 842	1 295	121 083	14 803	46 684	23 082	3 291	505	1 514	6 016	1 307	167 411	18 231	10												
19 528	8 483	251 544	29 332	112 825	41 396	8 228	3 211	4 103	15 005	1 706	368 385	46 900	11												
4 268	1 239	76 842	7 729	45 320	8 761	989	80	1 590	4 028	101	92 397	7 288	12												
9 764	3 654	139 447	10 424	66 434	24 074	7 319	122	3 255	5 537	2 352	231 613	77 462	13												
2 995	254	75 627	12 196	31 578	6 304	769	164	1 129	3 409	159	112 069	2 371	14												
26 312	2 285	224 806	23 826	115 267	35 361	6 285	844	6 405	10 972	—	465 774	—	15												
15 175	90	137 454	8 722	65 990	27 522	778	600	3 845	11 102	1 709	208 446	29 317	16												
31 625	6 340	362 833	30 592	149 320	77 656	8 341	1 931	5 743	22 513	2 400	439 358	58 401	17												
5 480	769	47 959	5 183	24 177	7 398	671	560	519	3 451	1 113	51 806	33 812	18												
19 301	1 148	219 684	17 492	85 106	38 357	3 722	5 282	4 514	16 833	1 342	360 859	27 729	19												
40 871	1 468	290 475	31 250	116 120	64 939	2 348	1 166	5 005	15 981	—	322 579	6 316	20												
5 745	124	66 071	5 565	32 992	14 917	381	13	1 395	4 868	160	173 649	6 100	21												
7 316	1	69 184	5 548	29 505	18 567	1 369	—	1 380	4 987	337	26 905	10 358	22												
5 846	200	46 386	1 211	22 892	8 741	542	—	935	1 516	476	67 980	9 910	23												
7 151	539	48 882	5 765	16 801	10 023	2 118	—	1 345	3 653	—	151 057	—	24												
11 100	392	125 203	10 046	59 559	21 870	1 603	3 382	3 629	9 892	920	184 464	16 456	25												
34 728	2 472	269 216	21 261	123 144	39 935	3 010	1 775	4 314	17 500	277	688 858	18 957	26												
4 923	251	60 918	4 802	41 962	6 404	367	—	452	2 645	—	87 097	9 336	27												
4 800	2	93 371	5 274	72 339	7 913	374	—	670	2 396	695	83 503	50 056	28												
11 432	3 967	157 774	14 480	59 609	22 747	4 236	882	1 541	5 979	1 175	333 259	15 000	29												
18 736	852	128 176	11 639	59 849	25 134	1 850	2 318	1 600	7 901	1 217	206 737	32 885	30												
12 117	585	110 522	8 594	57 884	22 515	1 035	125	1 200	7 742	1 039	130 419	46 609	31												
13 004	256	82 226	13 182	31 241	20 859	628	117	1 871	5 180	—	250 283	—	32												
12 354	1 224	131 496	15 062	58 777	20 096	1 261	1 892	2 722	9 235	1 616	359 022	41 646	33												
5 747	356	54 499	5 963	22 927	11 110	732	1 435	800	4 635	—	141 116	140 34	34												
7 361	1 810	51 981	4 539	23 245	12 570	2 443	696	774	3 077	258	99 773	3 303	35												
6 754	1 310	82 091	11 496	38 653	10 411	1 218	2 049	1 376	6 391	416	130 801	10 703	36												
2 607	300	37 810	6 179	19 630	3 382	770	739	640	1 604	1 593	88 768	52 081	37												
14 844	330	80 653	11 852	32 838	18 872	892	884	1 054	7 647	215	99 973	5 603	38												
2 298	100	42 337	8 319	18 680	4 636	34	655	1 101	4 395	938	20 033	21 672	39												
12 504	11	104 821	10 259	52 894	14 539	261	422	2 778	8 786	6 916	291 007	108 635	40												
6 101	192	64 250	6 329	33 516	9 034	382	378	889	5 010	754	97 722	23 518	41												
965	340	23 573	2 386	13 989	1 006	249	143	462	2 051	427	47 071	26 078	42												
5 267	492	98 217	5 142	34 565	9 451	997	22 131	1 136	4 652	1 497	157 724	77 113	43												
4 935	1	61 172	9 941	31 150	5 103	302	195	1 446	5 576	544	114 428	7 062	44												

stads län belägna delen resp. 9-10 och 6-90. — ² Därav genom församlingen tillerkänt klockarlöneställe 12 500.
 — ⁶ D:o 27 597. — ⁷ D:o 50 765. — ⁸ D:o 21 504. — ⁹ Därav anläggning av idrottsplats 9 105. — ¹⁰ Därav 28 190.

1	2	3	4	5	6	7			8		9		10		11
						Inkomster			Kyrkl. ändamål	Folk-skola	Kyrkl. ändamål	Folk-skola	Kyrkl. ändamål	Folk-skola	
Kommuner	Antal skatte-kronor	Utdeb. per skattekrona	Till borg. kom-mun.	Stats-bidr. t. skatte-lindr. per skatte-krona	Ut-debi-terad skogs-accis	Totala	Skat-ter	Stats-bidrag							I totala in-särsk. int
1	Okome †	6 204	6:60	4:70	—	969	83 738	42 951	26 669	504	26 625				
2	Svarträ †	1 981	8:45	*2:70	—	806	34 262	18 103	12 827	144	12 613				
3	Köinge †	3 857	6:70	*3:25	—	554	51 845	27 058	14 427	103	14 728				
4	Dagsås †	3 076	5:60	*2:45	—	342	32 954	17 997	12 195	526	12 836				
5	Sibbarp †	5 745	5:80	4:05	—	1 260	82 936	34 851	36 643	2 307	36 704				
6	Ljungby †	9 602	6:20	4:55	—	538	129 501	60 061	28 627	3 188	28 253				
7	Alfshög †	6 441	6:50	4:85	—	37	74 222	45 563	22 457	164	21 676				
8	Vinberg †	13 423	6:00	4:00	—	—	132 795	83 388	38 193	2 048	37 949				
9	Stafsinge †	13 448	6:50	5:00	—	—	161 254	82 822	52 215	302	51 636				
10	Morup †	16 413	5:00	4:10	—	—	217 665	85 683	59 299	1 059	56 938				
<i>Himle härad.</i>															
11	Tvååker †	18 315	7:00	5:68	—	48	249 642	131 579	80 638	1 176	83 114				
12	Spannarp †	5 443	5:80	4:38	—	49	104 669	34 652	19 526	37 361	20 476				
13	Träslöv	19 213	5:50	4:10	—	—	232 599	102 673	65 965	3 100	58 050				
14	Hunnestad †	4 248	5:00	*2:50	—	19	44 191	21 471	12 199	4 783	13 671				
15	Gödestad †	2 365	5:60	*1:83	—	—	27 659	13 309	12 095	335	13 085				
16	Grimeton †	6 675	6:00	4:30	—	447	63 305	40 998	19 314	383	18 894				
17	Rolfstorp †	6 319	7:25	5:25	—	1 070	91 961	48 147	33 340	207	33 458				
18	Skällinge †	4 758	6:00	*3:00	—	1 153	58 561	30 209	17 159	1 585	18 706				
19	Nösslinge †	1 294	6:60	*2:80	—	1 389	18 383	10 073	6 598	222	7 174				
20	Stannared †	1 539	9:15	*2:90	0:34	50	30 607	13 751	11 950	442	12 121				
21	Valinge †	4 241	6:30	3:55	—	104	50 436	27 322	18 674	1 185	18 614				
22	Lindberg †	12 026	5:00	3:95	—	39	136 162	61 729	34 395	984	34 246				
23	Torpa †	4 328	4:80	4:05	—	23	37 036	21 164	11 500	1 301	11 375				
<i>Viske härad.</i>															
24	Ås †	6 065	8:50	6:70	0:27	66	105 531	49 865	33 145	604	31 795				
25	Sällstorp †	1 644	4:40	*2:75	—	71	23 666	7 565	11 581	1 442	11 454				
26	Veddige †	11 582	7:00	5:30	—	952	159 050	84 028	46 811	830	43 829				
27	Värö †	11 305	7:00	5:85	—	—	167 390	83 762	61 499	2 047	63 695				
28	Stråvalla †	1 490	9:00	*4:35	0:42	—	28 367	13 285	12 050	665	11 130				
<i>Fjäre härad.</i>															
29	Frillesås †	5 059	8:60	6:80	—	400	85 032	45 754	25 612	193	25 081				
30	Landa †	2 053	9:00	*4:95	—	—	33 103	18 668	9 736	1 113	9 645				
31	Ölmevalla †	6 011	9:00	6:85	0:45	—	101 113	56 944	25 741	1 660	23 465				
32	Gällinge †	2 848	10:00	*3:20	0:49	264	46 061	29 059	12 263	1 313	10 878				
33	Idala †	1 645	10:00	*5:00	0:49	950	39 075	17 308	12 059	8 316	11 377				
34	Förlanda †	2 911	9:00	*4:70	—	1 452	47 965	28 738	15 859	474	16 260				
35	Fjärås †	24 021	7:25	6:00	—	1 627	401 357	178 882	87 948	4 165	83 177				
36	Hanhals †	6 448	5:71	4:75	—	619	65 046	38 648	15 514	386	16 258				
37	Onsala †	17 156	5:80	4:45	—	170	180 479	98 606	50 815	2 688	39 674				
38	Vallda †	8 452	7:50	6:05	—	310	127 118	63 625	38 822	190	35 156				
39	Släp †	20 097	5:50	3:80	—	—	174 940	111 383	87 652	1 175	31 699				
40	Tölö †	12 312	7:50	6:10	—	203	153 478	93 859	34 138	1 100	34 821				
41	Älvsåker †	5 063	8:00	6:55	—	355	78 267	41 920	28 015	424	29 561				
42	Lindome †	23 792	6:00	4:70	—	592	254 433	142 195	64 429	446	64 485				
Göteborgs och Bohus län.															
<i>Sävedals härad.</i>															
43	Härryda †	11 465	6:70	5:05	—	2 616	140 649	76 614	43 045	192	40 445				
44	Landvetter †	16 880	8:40	6:90	—	1 450	235 594	136 774	75 690	108	65 645				
45	Partille	158 391	5:95	5:23	—	251	1 277 398	845 774	301 746	2 792	262 715				

¹ Därav lösen för hemmansräntor och landgillen 18 335. — ² D:o 7 995. — ³ Därav brandskadeersättning 19 711. — ⁴ D:o 95 678. — ⁵ D:o 29 000. — ⁶ Därav likvidering av från Gottskärs hamnstyrelse övertagna

12		13		14		15		16		17		18		19		20		21		22		23		24	
komster ingå (ej skatter) för:				U t g i f t e r												Till- gångar		Skul- der							
Fattig- vård	Barna- vård	Totala	Kyrk- liga ändamål	Folk- skola	Fattig- vård	Barna- vård	Hälsa- och sjuk- vård	Polis- väsen	Folk- pen- sione- ringen	Rän- tor	vid årets slut														
10 606	567	72 156	7 562	32 998	12 695	1 327	323	1 800	5 367	3 002	108 212	86 847	1												
2 718	—	26 602	3 365	15 399	2 792	2	105	503	1 640	207	63 153	3 680	2												
7 105	300	49 912	7 486	19 644	9 699	328	632	1 458	4 148	294	83 017	9 723	3												
1 555	—	27 053	3 720	13 610	2 558	72	435	1 175	1 977	306	32 801	6 280	4												
4 030	974	85 185	16 272	45 473	5 565	1 267	1 033	820	5 136	254	205 033	15 281	5												
34 144	1 105	181 751	12 370	101 664	39 975	3 244	1 905	2 653	6 991	63	373 031	189 900	6												
4 618	1 089	69 052	10 240	32 858	7 552	1 591	1 428	1 847	4 539	433	90 472	11 696	7												
5 471	783	115 871	21 367	53 881	13 231	1 350	1 835	2 492	7 016	382	251 519	9 860	8												
14 749	2 630	155 453	19 732	72 418	30 203	4 109	—	1 778	11 046	597	173 681	13 675	9												
68 293	1 891	217 539	17 382	99 902	66 524	1 283	2 071	1 923	11 061	515	278 721	17 245	10												
20 923	1 149	226 344	22 811	113 501	33 458	3 087	2 549	1 669	12 541	2 843	549 470	76 710	11												
10 999	606	71 468	15 663	28 429	14 878	832	864	633	3 429	882	123 276	31 079	12												
59 093	1 405	227 542	30 048	88 013	67 558	2 922	2 458	3 545	10 368	1 978	424 091	54 368	13												
3 580	645	39 797	6 157	20 592	4 443	654	208	277	3 142	412	51 807	6 740	14												
511	—	25 223	4 096	16 153	734	—	141	138	1 447	278	47 670	9 334	15												
2 512	135	59 273	9 636	30 720	5 792	677	214	695	3 878	1 372	109 488	32 589	16												
7 063	903	88 330	12 273	48 231	11 136	1 547	1 148	918	7 098	330	283 715	6 301	17												
8 031	—	51 516	7 127	25 658	9 203	466	71	658	4 489	184	37 117	4 304	18												
609	—	17 417	3 301	9 467	526	—	—	322	2 387	23	15 498	735	19												
3 333	121	29 357	6 195	14 564	3 251	487	163	192	2 445	700	37 001	21 518	20												
3 055	—	46 470	8 442	25 505	3 438	215	533	571	3 672	—	76 234	8 235	21												
30 670	540	121 472	11 619	49 194	32 151	2 450	937	1 300	7 209	923	237 596	18 223	22												
2 846	—	35 924	4 880	18 563	3 945	100	40	524	3 684	130	75 324	1 191	23												
19 944	1 158	99 797	11 486	42 722	25 033	4 615	563	935	6 585	966	98 526	18 787	24												
2 666	—	25 336	4 433	12 946	3 240	30	389	245	1 531	275	81 981	7 910	25												
26 914	2 303	151 342	17 501	60 299	32 438	3 663	1 074	1 524	9 099	448	186 037	20 083	26												
16 028	592	150 705	13 628	81 213	19 877	3 146	708	3 624	15 052	—	180 576	—	27												
2 302	180	22 970	2 902	12 656	2 506	70	95	548	1 596	—	49 696	—	28												
6 109	1 182	116 907	9 092	41 273	8 136	2 510	10 294	840	5 735	821	94 425	31 000	29												
2 536	1 014	31 254	6 079	12 325	4 691	1 135	288	507	2 611	192	51 640	4 696	30												
14 531	465	94 139	9 653	45 336	19 092	426	2 652	1 157	6 632	1 608	186 793	34 832	31												
3 426	—	34 864	8 159	15 171	3 572	—	12	1 268	2 537	440	81 366	12 592	32												
1 268	—	31 435	3 326	18 537	2 436	187	92	925	2 156	491	68 558	11 706	33												
1 239	1 239	55 557	3 545	36 941	1 383	1 469	1 987	1 953	4 437	105	94 357	10 923	34												
122 406	3 045	274 574	20 657	130 859	50 823	6 514	6 488	5 473	14 783	2 426	901 780	56 534	35												
6 254	3 025	56 736	5 573	27 098	7 971	2 847	1 475	834	3 514	570	125 318	9 639	36												
23 860	3 417	204 760	21 468	59 493	33 965	5 767	3 648	3 315	11 838	1 957	355 080	80 316	37												
12 986	2 335	113 276	11 644	49 164	19 817	3 663	1 159	5 080	8 466	1 878	110 215	29 053	38												
20 684	1 415	157 771	19 784	50 965	33 477	5 798	2 681	13 318	10 083	878	229 327	23 800	39												
18 226	592	133 648	17 011	60 764	28 203	1 885	1 576	2 669	7 210	3 180	261 496	76 497	40												
5 604	485	73 776	7 105	41 093	9 934	1 059	2 127	1 397	5 797	576	115 374	10 725	41												
37 359	5 438	225 112	23 919	88 336	50 319	6 742	8 809	4 821	17 781	2 863	359 647	33 965	42												
17 817	1 368	121 072	12 376	49 887	24 676	6 006	796	6 185	7 869	793	209 501	9 158	43												
12 746	3 439	195 469	15 500	81 799	29 157	4 619	1 240	6 869	8 771	6 076	431 431	157 127	44												
77 492	11 015	1 407 353	94 037	446 695	303 814	30 580	1 875	27 966	69 773	14 960	1 714 141	451 988	45												

93 764. — ⁴ Därav fastighetsanskaffning 63 426. — ⁵ D:o 20 265. — ⁶ D:o 15 456. — ⁷ D:o 14 705. — ⁸ D:o skulder 26 800.

	Kommuner	Antal skatte-kronor	Utdeb. per skattekrona		Statsbidr. t. skatte-lindr. per skatte-krona	Ut-debi-terad skogs-accis	I n k o m s t e r			I totala in-särsk. ink.	
			In-alles	Till borg. kom-mun.			Totala	Skat-ter	Stats-bidrag	Kyrkl. ända-mål	Folk-skola
<i>Askims härad.</i>											
1	Råda †	40 232	7·00	6·47	—	363	452 284	276 359	70 147	900	59 624
2	Källered †	20 657	4·20	3·57	—	—	123 087	86 005	24 833	804	24 603
3	Askim †	52 218	4·80	4·10	—	41	378 956	245 539	84 818	563	77 737
4	Styrsö	49 050	2·55	1·95	—	—	225 888	122 127	96 144	362	93 105
<i>Östra Hisings härad.</i>											
5	Tuve †	14 285	4·20	3·37	—	4	88 829	57 344	23 151	395	19 882
<i>Västra Hisings härad.</i>											
6	Öckerö	113 555	4·75	3·90	—	—	787 346	529 833	214 383	15 030	206 520
7	Torslanda †	5 838	6·40	4·74	—	—	67 418	37 734	21 149	100	20 220
8	Björlanda †	8 020	7·70	3·05	—	110	107 173	60 434	33 192	439	31 343
9	Säve †	30 806	5·15	3·75	—	231	227 405	158 488	49 034	1 457	49 782
10	Backa †	52 079	6·27	5·48	—	—	657 557	318 158	121 337	192	104 559
11	Rådbo †	6 016	5·50	4·37	—	224	65 393	33 938	25 195	48	23 292
<i>Inlands Södra härad.</i>											
12	Romelanda †	10 848	6·60	5·49	—	820	151 284	74 132	38 087	291	36 233
13	Kareby †	5 815	10·82	8·70	0·98	132	106 577	52 219	41 635	811	32 927
14	Ytterby †	15 453	8·48	7·57	—	151	213 713	123 321	64 366	407	61 883
15	Harestad †	3 101	7·90	4·10	—	4	50 245	23 774	21 916	142	22 404
16	Torsby †	7 718	8·30	7·00	—	57	140 647	63 868	62 060	658	54 620
17	Lyce †	4 710	5·93	3·40	—	18	54 216	27 507	18 527	180	18 565
<i>Inlands Nordre härad.</i>											
18	Hälta †	3 771	8·00	3·80	—	101	58 201	30 377	23 485	431	23 102
19	Solberga †	10 159	8·40	6·60	—	388	164 065	84 735	52 249	595	50 485
20	Jörlanda †	8 363	7·00	5·90	—	266	140 340	58 269	52 987	1 447	54 940
21	Spekeröd †	4 196	7·60	6·10	—	815	81 157	31 628	31 646	329	33 057
22	Norum †	14 304	7·50	6·40	—	169	200 063	110 247	53 874	331	48 496
23	Ödsmål †	6 270	10·50	8·85	1·00	1 137	119 034	59 646	41 882	2 728	33 128
24	Ucklum †	7 253	7·50	6·10	—	1 328	114 738	52 541	41 134	891	38 613
<i>Inlands Torpe härad.</i>											
25	Västerlanda †	10 735	7·80	6·10	—	1 492	159 254	78 442	36 714	1 398	35 761
26	Hjärtum †	18 058	8·00	7·00	—	2 647	279 442	144 207	79 216	599	67 367
<i>Inlands Fräkne härad.</i>											
27	Grinneröd †	3 203	9·28	4·40	0·41	871	59 832	30 211	23 483	92	19 663
28	Ljung †	23 721	6·50	5·42	—	1 002	248 987	152 539	62 906	1 727	59 821
29	Resteröd †	3 545	6·00	3·62	—	358	43 521	22 234	12 981	253	12 385
30	Forshälla †	10 484	6·28	5·10	—	3 125	180 906	70 436	64 699	395	62 746
<i>Orusts östra härad.</i>											
31	Torp †	4 212	10·00	8·40	0·59	404	75 874	39 233	22 274	818	18 354
32	Myckleby †	6 917	9·50	8·00	—	1 252	128 143	65 644	37 728	573	33 551
33	Långelanda †	5 609	9·50	6·90	0·16	325	101 369	54 774	31 480	4 564	30 772
34	Stala †	5 537	9·00	6·90	—	392	84 444	48 757	28 551	—	25 283
<i>Orusts västra härad.</i>											
35	Tegneby †	7 210	8·70	7·40	0·34	—	133 052	60 733	49 660	716	43 981
36	Röra †	6 174	9·80	8·50	0·69	438	127 294	57 933	42 104	2 636	33 807
37	Morlanda †	20 155	7·90	6·68	—	338	271 794	154 445	78 084	—	78 989
38	Skaftö †	6 364	6·50	2·99	—	—	50 840	39 879	1 021	—	—
39	Fiskebäckskil †	6 742	7·11	3·60	—	—	51 975	46 792	1 189	—	—

¹ Medeltal; inom Björlanda skoldistrikt 7·45, inom Vikens skoldistrikt 8·35. — ² Därav gåvor 11 810. — anskaffning 15 059. — ³ D:o 27 187. — ⁴ D:o 10 250. — ⁵ D:o 21 980. — ⁶ D:o 87 018. — ⁷ Därav anskaffning avloppsledning 15 849.

12		13		14		15		16		17		18		19		20		21		22		23		24																																																																									
komster ingå (ej skatter) för:				U t g i f t e r																		Till- gångar		Skul- der																																																																									
Fattig- vård		Barna- vård		Totala		Kyrk- liga ändamål		Folk- skola		Fattig- vård		Barna- vård		Hälso- och sjuk- vård		Polis- väsen		Folk- pen- sione- ringen		Rän- tor		vid årets slut																																																																											
22 742	3 746	387 524	19 212	98 512	48 475	9 488	9 566	5 723	15 301	2 329	625 209	40 930	1	7 136	492	99 520	11 508	34 421	14 470	987	1 374	5 378	4 341	1 234	256 031	30 000	2	29 927	2 542	346 924	35 792	129 416	46 497	5 395	1 768	14 381	17 446	9 687	690 390	261 215	3	2 799	—	206 025	24 397	115 757	9 285	1 424	1 165	9 874	10 844	2 131	206 607	37 803	4																																										
7 717	1 229	97 248	11 729	41 475	10 912	1 428	740	4 285	5 923	2 968	185 910	61 237	5	19 753	2 460	626 869	84 155	285 761	135 019	5 219	9 661	15 145	32 792	1 145	1 073 647	44 100	6	6 423	930	62 558	10 273	24 806	13 111	1 435	404	1 703	3 473	332	42 915	6 200	7	8 644	1 020	90 098	11 692	40 127	14 638	1 668	223	4 771	4 270	1 821	222 391	38 007	8	10 494	3 999	198 787	41 603	82 821	23 878	7 455	454	6 171	8 884	1 774	254 007	27 111	9	30 927	7 895	10614 482	32 014	164 650	51 243	9 223	8 805	14 825	21 374	19 671	1 483 988	866 863	10	5 631	65	53 141	6 718	28 052	6 950	198	254	1 203	2 491	1 116	75 878	18 408	11
36 954	1 262	123 608	12 825	45 059	35 329	2 533	398	2 780	10 309	557	290 559	8 300	12	8 488	249	90 213	9 160	45 443	12 586	383	132	905	7 424	2 008	145 176	49 269	13	18 064	1 417	184 222	13 357	93 338	31 868	3 855	546	5 483	7 013	1 802	246 302	36 606	14	2 546	2	52 796	9 622	25 000	5 664	203	143	950	4 675	494	78 302	18 687	15	12 695	1 097	127 474	13 946	768 480	15 634	2 600	595	3 745	14 822	671	130 240	15 544	16	6 878	—	48 247	3 867	24 486	10 167	433	100	1 459	3 551	62	67 597	500	17														
3 207	1	51 614	4 554	26 803	8 174	422	—	807	4 827	853	134 678	24 130	18	23 554	1 578	135 150	15 182	59 722	27 927	1 610	763	4 776	13 933	648	342 687	11 120	19	15 884	2 344	144 485	24 700	65 596	22 276	2 410	4 708	5 011	8 259	1 539	394 000	47 273	20	13 412	1 684	80 948	4 996	40 241	17 421	3 100	256	977	8 317	135	126 316	3 500	21	20 561	2 051	197 679	18 108	69 540	29 364	3 285	395	4 318	10 200	2 659	270 862	78 393	22	12 999	1 682	101 135	9 550	45 494	18 663	4 098	312	3 092	10 028	2 602	149 776	63 016	23	17 595	2 355	100 767	6 863	46 727	26 004	4 566	400	1 266	8 932	—	164 701	826	24
31 320	3 365	143 993	10 620	46 183	53 144	7 448	700	2 220	13 419	246	251 990	7 395	25	44 190	12 892	227 525	14 875	94 236	49 433	14 619	1 895	6 700	18 967	369	390 526	6 899	26	4 532	307	52 273	3 910	24 251	9 757	978	421	689	4 017	749	27 779	20 500	27	22 055	4 896	210 047	25 615	89 359	30 755	7 414	1 519	9 012	9 458	2 786	457 928	84 894	28	7 795	—	36 908	4 015	14 238	8 568	1 015	264	729	3 220	330	60 306	10 000	29	42 711	1 198	168 203	14 615	81 546	41 641	2 765	400	4 588	12 813	853	420 173	22 824	30														
12 392	1 254	77 242	5 715	29 768	18 961	2 156	542	1 031	12 481	892	50 609	27 251	31	21 346	2 745	129 044	10 052	48 928	30 108	3 903	231	4 898	14 348	945	194 775	34 275	32	7 498	1 991	101 749	35 183	35 781	11 080	1 158	280	1 316	7 390	414	46 742	25 086	33	4 950	—	82 771	5 075	32 752	10 385	1 654	9 399	4 479	8 364	831	39 774	25 653	34																																										
18 867	173	113 580	6 678	56 059	26 721	457	138	2 523	11 300	975	126 597	25 584	35	20 717	2 627	109 625	7 946	44 205	28 501	3 430	395	4 556	10 311	2 448	224 262	88 747	36	27 622	3 461	241 880	23 533	103 281	41 747	4 019	4 734	5 728	25 190	1 196	296 584	29 273	37	7 952	1 665	52 649	8 724	12 644	11 773	2 368	781	—	8 147	359	22 924	12 414	38	2 395	—	52 587	8 855	12 878	4 367	131	1 324	754	3 507	99	23 666	2 165	39																												

³ Därav genom vedförsäljning 63 155. — ⁴ Därav genom försäljning av tomter 143 951. — ⁵ Därav fastighets-
av tomter 52 519, nyanläggning av avloppsledning 138 365. — ¹¹ Därav nyanläggning av gator, vatten- och

1	2	3	4	5	6	7			8		9		10		11		
						Kommuner	Antal skatte-kronor	Utdeb. per skatte-krona		Stats-bidr. t. skatte-lindr. per skatte-krona	Ut-debi-terad skogs-accis	I n k o m s t e r				I totala in-särsk. ink.	
								In-alles	Till borg. kom-mun.			Totala	Skat-ter	Stats-bidrag		Kyrkl. ända-mål	Folk-skola
1	Grund Sund †	9 554	7·21	*3·70	—	—	—	—	83 299	65 946	6 220	—	—	—	—		
2	Gullholmen †	3 923	6·45	*4·00	—	—	—	—	44 813	24 710	11 317	457	11 346	—	—		
3	Käringön †	3 482	5·70	*2·30	—	—	—	—	33 793	19 406	12 585	41	12 733	—	—		
4	Möllösund †	4 115	7·38	5·83	—	—	—	—	62 343	32 031	22 597	598	22 939	—	—		
<i>Tjörns härad.</i>																	
5	Valla †	7 210	7·15	6·00	—	441	—	—	105 362	53 164	41 293	256	42 299	—	—		
6	Stenkyrka †	27 522	6·50	5·63	—	—	—	—	341 101	180 756	115 391	475	107 624	—	—		
7	Klövedal †	4 845	10·00	8·69	0·77	—	—	—	102 524	45 904	41 861	23	39 695	—	—		
8	Rönnäng †	11 946	5·20	4·24	—	—	—	—	133 985	64 350	59 956	618	59 563	—	—		
9	Klädesholmen †	8 921	4·85	3·92	—	—	—	—	77 858	44 126	26 588	16	26 944	—	—		
<i>Lane härad.</i>																	
10	Lane-Ryr †	5 697	9·00	8·30	0·27	1 736	—	—	115 826	52 973	39 116	144	37 174	—	—		
11	Herrestad †	6 603	11·20	8·80	1·25	1 010	—	—	122 576	65 956	41 451	100	30 303	—	—		
12	Skredsvik †	7 572	13·00	10·00	1·62	2 439	—	—	172 812	88 597	58 458	232	42 685	—	—		
13	Högås †	2 445	11·25	*4·25	0·75	420	—	—	49 570	25 276	16 597	153	13 367	—	—		
14	Bokenäs †	4 518	7·48	6·38	—	504	—	—	76 419	35 502	32 512	349	29 337	—	—		
15	Dragsmark †	2 851	7·08	*4·33	—	54	—	—	41 193	20 149	13 887	2 768	12 218	—	—		
<i>Stängens härad.</i>																	
16	Lyse †	12 932	12·00	10·30	1·14	210	—	—	341 193	133 264	110 884	730	97 906	—	—		
17	Brastad †	18 415	12·05	11·10	1·79	2 665	—	—	404 902	197 248	152 509	1 333	111 611	—	—		
18	Bro †	10 606	14·50	13·15	2·89	1 602	—	—	280 445	129 378	115 807	1 109	79 209	—	—		
<i>Sotenäs härad.</i>																	
19	Malmö †	11 275	8·00	6·55	—	—	—	—	196 376	87 906	55 733	1 3276	45 918	—	—		
20	Kungshamn †	46 729	5·70	5·00	—	—	—	—	358 920	267 476	64 371	2 375	60 011	—	—		
21	Smögen †	41 778	2·90	2·00	—	—	—	—	180 810	120 375	51 781	56	42 697	—	—		
22	Askum †	16 119	8·65	7·30	—	5	—	—	309 656	132 667	135 746	2 42441	91 635	—	—		
23	Tossene †	28 958	9·10	7·90	0·56	691	—	—	471 960	232 389	167 040	133	137 881	—	—		
24	Bärfendal †	2 553	9·30	*5·10	0·28	506	—	—	40 915	23 837	10 940	317	9 898	—	—		
<i>Tunge härad.</i>																	
25	Svarteborg †	16 899	9·97	9·26	0·37	2 215	—	—	330 023	172 504	100 070	1 210	77 652	—	—		
26	Häby †	4 453	10·30	8·46	0·60	913	—	—	85 046	43 200	27 211	74	23 962	—	—		
27	Foss †	36 856	8·60	7·70	0·37	1 136	—	—	562 096	314 561	142 839	1 648	125 239	—	—		
<i>Sörbygdens härad.</i>																	
28	Hede †	4 190	11·05	9·10	0·89	1 400	—	—	89 793	43 136	32 399	1 900	30 361	—	—		
29	Sanne †	1 691	14·60	*8·80	2·34	886	—	—	58 790	21 955	23 271	1 401	23 240	—	—		
30	Krokstad †	6 357	14·50	12·60	1·69	1 697	—	—	190 719	84 320	79 758	793	63 863	—	—		
<i>Bullarens härad.</i>																	
31	Naverstad †	12 210	7·00	5·95	—	8 015	—	—	220 031	93 922	87 278	43	80 039	—	—		
32	Mo †	3 709	10·00	8·50	0·77	1 211	—	—	85 988	34 957	39 325	357	36 065	—	—		
<i>Kville härad.</i>																	
33	Kville †	27 888	10·23	8·63	0·43	2 014	—	—	529 682	274 405	191 725	2 3330	145 493	—	—		
34	Bottna †	2 275	11·40	*5·67	0·81	125	—	—	53 593	23 802	22 657	53	20 155	—	—		
35	Svenneby †	5 625	11·70	9·47	1·34	—	—	—	125 309	52 258	51 396	580	41 102	—	—		
<i>Tanums härad.</i>																	
36	Tanum †	34 762	11·95	10·50	0·91	3 001	—	—	665 295	384 283	203 616	—	155 580	—	—		
37	Lur †	9 770	7·65	6·00	—	4 230	—	—	142 388	80 102	43 443	537	39 373	—	—		
<i>Vette härad.</i>																	
38	Tjärnö †	15 300	6·50	4·80	—	103	—	—	180 148	96 080	57 953	768	54 419	—	—		

¹ Därav statsbidrag 13 000. — ² D:o 41 031. — ³ D:o 20 000. — ⁴ Därav fastighetsanskaffning 9 752. — 16 653. — ¹² D:o 22 837. — ¹³ D:o 59 102. — ¹⁴ Därav anskaffning av ej specificerad fastighet 9 898. —

12		13		14		15		16		17		18		19		20		21		22		23		24																																																											
komster ingå (ej skatter) för:				U t g i f t e r																		Till- gångar		Skul- der																																																											
Fattig- vård		Barna- vård		Totala		Kyrk- liga ändamål		Folk- skola		Fattig- vård		Barna- vård		Hälso- och sjuk- vård		Polis- väsen		Folk- pen- sione- ringen		Rän- tor		vid årets slut																																																													
9 954	2 488	74 465	12 745	18 545	11 409	4 705	1 744	2 722	9 277	396	50 566	16 229	1	7 034	861	37 667	4 848	12 689	8 290	1 063	225	597	4 985	281	61 447	5 775	2	1 065	—	27 122	4 814	14 103	1 357	25	85	382	3 813	42	31 985	—	3	5 937	64	54 741	4 285	26 062	8 252	405	2 952	646	7 410	806	42 016	21 020	4																												
7 230	191	93 634	7 924	47 054	11 583	593	2 025	1 742	9 569	1 073	175 486	32 600	5	30 400	4 548	330 684	24 424	135 057	40 502	9 121	7 548	5 485	24 787	261	455 059	19 977	6	11 164	360	88 724	6 016	46 977	14 652	1 388	1 403	1 792	7 104	2 019	141 542	53 275	7	8 735	—	124 568	10 534	70 972	11 671	458	3 972	6 119	9 969	41	131 949	—	8	5 100	897	69 712	8 407	32 107	6 119	1 035	3 570	2 805	7 030	1 061	84 223	36 876	9														
16 829	1 636	105 597	5 129	52 772	21 483	2 109	821	3 993	8 420	1 295	198 589	41 828	10	11 348	1 115	112 765	15 732	44 239	24 809	3 572	870	4 961	7 741	194	120 130	700	11	21 982	3 227	151 942	19 267	61 304	26 944	4 064	242	4 485	9 978	3 105	245 005	67 801	12	6 332	505	54 490	4 522	34 194	6 109	515	50	745	2 660	56	85 661	9 827	13	6 414	2 182	75 577	6 133	36 238	11 100	2 707	865	5 115	7 091	706	86 750	16 082	14	3 879	650	41 953	6 652	14 931	6 045	745	—	2 315	3 859	353	42 661	7 150	15
85 347	1 290	255 443	17 525	130 743	51 054	5 544	2 769	5 398	15 383	2 371	374 501	51 782	16	36 518	4 630	367 460	17 655	153 843	73 745	7 144	8 549	10 294	19 675	11 131	1 385 161	294 010	17	28 066	2 364	290 552	12 065	113 590	127 902	7 816	2 425	5 024	20 835	2 841	208 680	76 598	18																																										
14 010	1 798	178 046	10 791	54 083	29 794	3 146	2 447	4 947	10 074	2 482	135 535	49 440	19	14 797	1 043	340 104	43 629	86 112	33 519	2 772	137 440	4 791	14 442	954	292 827	24 571	20	3 958	3 081	130 890	25 124	53 779	8 983	2 553	8 983	6 531	8 205	155	93 752	1 500	21	35 726	680	262 204	28 450	115 930	47 667	3 461	2 817	6 175	17 586	778	310 030	20 984	22	57 594	9 030	448 480	37 764	197 179	86 988	13 706	13 550	10 964	32 582	2 173	464 443	65 306	23	5 668	—	36 288	4 510	15 052	8 185	252	605	662	3 140	234	26 733	7 000	24
27 887	3 688	152 743	14 550	110 349	43 838	6 731	11 442	5 875	14 738	11 046	569 037	320 599	25	7 597	1 574	72 102	4 630	30 294	13 857	1 648	1 592	1 380	4 268	2 084	120 603	40 390	26	66 845	5 200	162 410	30 575	188 625	153 388	8 746	7 236	17 826	41 711	9 268	807 907	285 116	27																																										
8 698	187	78 197	8 197	35 780	13 462	336	1 260	1 421	8 172	1 104	126 681	25 507	28	7 243	260	51 327	3 246	27 200	7 648	398	228	507	5 027	1 008	84 424	20 106	29	25 912	1 478	163 594	11 995	81 908	33 974	3 190	1 433	2 342	13 123	904	275 295	34 651	30																																										
35 715	4 216	210 533	13 172	105 579	46 498	6 370	1 780	4 824	16 291	—	143 243	1 998	31	6 826	2 695	74 171	7 132	41 654	7 041	2 826	1 459	2 373	5 876	1 425	142 706	50 375	32																																																								
48 753	3 593	540 542	74 777	187 487	73 001	13 483	2 846	18 299	36 565	11 105	566 807	288 577	33	6 435	189	45 151	3 222	25 615	7 428	611	189	1 181	2 972	629	59 360	16 724	34	18 645	893	112 624	7 660	55 423	19 938	742	658	3 859	10 149	2 025	106 582	43 504	35																																										
59 202	8 209	540 902	49 790	229 056	92 879	15 960	30 535	8 467	34 147	5 391	1 466 618	125 558	36	16 730	1 162	118 365	10 633	50 484	23 110	2 955	1 112	3 622	11 665	1 265	217 426	32 406	37																																																								
22 449	2 179	197 142	24 456	119 829	30 772	4 164	1 559	3 171	14 029	1 261	236 360	65 503	38																																																																						

⁵ D:o 16 660. — ⁶ D:o 12 493. — ⁷ D:o 45 639. — ⁸ D:o 18 925. — ⁹ D:o 11 284. — ¹⁰ D:o 23 860. — ¹¹ D:o

¹² D:o 21 354. — ¹³ D:o 73 155.

1	2	3	4	5	6	7			8		9		10		11		
						Kommuner	Antal skatte-kronor	Utdeb. per skatte-krona		Stats-bidr. t. skatte-lindr. per skatte-krona	Ut-debi-terad skogs-accis	I n k o m s t e r				I totala in-särsk. ink.	
								In-alles	Till borg. kom-mun.			Totala	Skat-ter	Stats-bidrag		Kyrkl. ända-mål	Folk-skola
1	Skee †	30 651	11:70	9:65	1:13	4 667	563 648	304 388	197 455	1 092	144 409						
2	Näsinge †	5 108	15:85	14:05	4:08	1 511	141 478	49 109	62 247	9	40 302						
3	Hogdal †	10 848	9:32	8:12	0:46	5 400	167 578	102 053	50 646	153	44 652						
4	Lommeland †	3 955	14:05	9:85	2:96	2 057	93 767	38 409	43 747	7	30 473						
Älvsborgs län.																	
<i>Tössbo härad.</i>																	
5	Edsleskog †	5 704	6:00	*4:30	—	6 465	59 095	39 684	14 673	145	13 788						
6	Mo †	3 979	7:00	*4:30	—	1 637	60 867	29 244	21 028	210	22 460						
7	Fröskog †	13 185	5:90	5:30	—	1 449	133 336	79 361	42 089	291	43 556						
8	Amåls landsk. †	7 755	6:10	5:30	—	1 960	92 524	49 835	28 002	—	25 543						
9	Tösse †	7 309	9:00	*5:25	0:39	1 859	76 787	64 948	3 556	—	—						
10	Tydje †	2 771	7:30	*3:55	—	1 196	24 696	21 048	487	—	—						
11	Animskog †	10 535	5:80	4:95	—	2 069	134 524	62 040	45 786	879	43 172						
<i>Vedbo härad.</i>																	
12	Tisselskog †	5 018	5:60	*3:20	—	3 798	59 678	32 336	18 651	336	17 474						
13	Bäcke †	10 534	6:80	5:50	—	998	108 049	74 547	28 812	301	24 865						
14	Ödskölt †	4 697	8:20	6:40	—	3 758	72 853	39 159	26 870	614	24 988						
15	Steneby †	40 181	6:00	5:00	—	5 034	428 741	251 968	132 164	697	132 506						
16	Laxarby †	16 248	7:00	6:20	—	7 663	229 730	120 280	61 150	472	78 861						
17	Värvik †	5 744	7:60	5:89	—	6 199	87 357	50 598	30 156	164	28 225						
18	Torrskog †	10 141	7:20	5:75	—	8 908	150 864	82 491	50 029	330	53 660						
19	Ärtemark †	9 790	6:30	5:40	—	8 565	149 458	71 548	56 007	—	52 756						
20	Nössemark †	7 490	4:20	3:15	—	5 612	100 280	39 884	42 321	118	40 715						
21	Håbol †	5 247	9:75	7:80	0:63	6 928	108 984	55 304	40 634	514	33 916						
22	Dals-Ed †	23 948	7:80	6:30	—	6 222	341 426	186 994	102 534	1 202	81 926						
23	Töftedal †	6 859	7:25	5:65	—	1 362	102 465	51 601	37 230	259	37 973						
24	Rölanda †	4 066	13:50	11:50	1:91	2 317	122 410	46 054	59 555	534	42 815						
25	Gesäter †	1 384	11:91	*5:90	1:60	134	32 571	14 922	13 667	30	11 453						
<i>Valbo härad.</i>																	
26	Lerdal †	1 985	12:00	*5:30	1:33	1 452	56 886	21 560	27 207	118	23 505						
27	Rännelanda †	2 131	14:20	*5:30	2:23	1 559	54 449	26 848	22 790	136	17 457						
28	Råggård †	1 741	11:60	*5:50	1:44	1 609	47 564	18 795	23 431	64	19 471						
29	Järbo †	2 876	12:00	8:90	1:65	992	66 596	31 210	31 277	379	25 337						
30	Högsäter †	8 678	12:30	10:00	1:80	2 094	178 567	95 554	63 962	515	45 071						
31	Färgelanda †	18 929	11:15	9:15	1:26	1 781	362 094	185 718	125 669	427	104 222						
32	Ödeborg †	10 494	6:53	4:93	—	1 271	130 071	69 667	37 475	817	39 331						
33	Torp †	3 862	8:00	6:25	—	2 008	87 693	33 025	29 487	14 622	23 837						
34	Valbo-Ryr †	2 915	10:00	*5:25	0:80	2 254	52 383	28 451	18 418	82	14 739						
<i>Nordals härad.</i>																	
35	Ör †	6 955	8:00	6:10	—	1 923	145 548	57 085	61 403	525	57 553						
36	Gunnarsnäs †	9 050	5:00	2:65	—	421	77 660	47 967	21 692	382	21 442						
37	Dalskog †	6 405	6:00	4:50	—	3 327	93 266	41 958	33 590	1 033	29 571						
38	Skällerud †	26 063	7:80	6:75	—	1 653	335 711	203 677	93 895	265	92 817						
39	Holm †	12 481	6:00	4:86	—	407	139 750	76 903	44 398	—	41 888						
40	Järn †	2 321	8:00	*3:10	—	216	33 420	19 207	12 171	27	11 814						
<i>Sundals härad.</i>																	
41	Grinstad †	6 301	6:85	4:95	—	731	92 877	43 569	33 799	481	33 790						
42	Erikstad †	4 014	9:65	6:90	0:57	171	71 836	37 890	26 877	185	22 994						
43	Bolstad †	6 436	9:00	6:00	0:44	338	107 932	57 858	39 563	338	37 117						
44	Gestad †	4 446	10:50	7:50	0:82	476	85 254	42 364	33 129	228	30 786						
45	Brälanda †	15 715	7:30	5:55	—	213	176 730	110 837	55 000	1 055	50 780						

¹ Därav fastighetsanskaffning 6 014. — ² D:o 9 933. — ³ D:o 66 503. — ⁴ D:o 10 516. — ⁵ D:o 13 550.

12		13		14		15		16		17		18		19		20		21		22		23		24																																																																																																																																																																											
komster ingå (ej skatter) för:				U t g i f t e r																		Till- gångar		Skul- der																																																																																																																																																																											
Fattig- vård		Barna- vård		Totala		Kyrk- liga ändamål		Folk- skola		Fattig- vård		Barna- vård		Hälsa- och sjuk- vård		Polis- väsen		Folk- pen- sione- ringen		Rän- tor		vid årets slut																																																																																																																																																																													
56 080	2 866	490 784	50 318	3235 692	80 102	12 049	7 205	8 976	35 574	227	751 172	59 113	1	22 281	772	141 215	8 709	53 664	44 672	1 386	2 729	2 940	7 056	1 982	290 224	75 151	2	11 397	—	147 157	11 796	69 815	21 234	562	4 067	3 690	8 728	3 025	254 195	109 998	3	8 499	3 167	83 214	7 856	38 265	16 135	2 140	822	1 821	5 978	3 043	196 776	64 000	4																																																																																																																																												
3 144	285	42 742	5 216	19 035	4 965	565	133	1 140	4 504	586	99 091	10 514	5	6 390	837	53 563	5 718	23 575	10 022	908	352	788	5 084	580	119 272	17 471	6	6 429	18	107 077	6 930	57 671	18 361	590	272	2 463	7 208	135	132 674	9 964	7	10 195	3 575	78 408	5 754	30 430	14 828	5 923	150	1 947	7 484	1 115	116 674	24 490	8	7 789	1 006	60 685	12 713	14 453	16 291	1 680	88	1 238	5 824	1 041	53 780	22 267	9	2 134	307	21 381	4 723	5 902	2 785	620	—	513	3 330	—	9 074	—	10	13 232	660	130 939	10 041	59 478	28 056	3 677	42	2 050	8 989	1 072	223 003	18 242	11																																																																																																		
7 716	778	45 818	6 274	17 628	10 416	1 283	—	1 003	4 651	349	62 797	10 982	12	3 965	1 893	159 794	12 709	41 169	8 500	5 010	55 357	2 503	5 551	1 961	170 082	87 043	13	5 247	150	67 386	9 609	29 344	9 999	880	—	1 080	5 352	184	101 647	3 800	14	35 408	6 589	421 529	44 163	182 250	69 653	10 797	4 427	8 036	18 376	1 707	753 493	71 173	15	22 146	3 443	166 113	15 685	77 531	34 461	3 928	2 645	4 643	9 498	1 160	424 620	52 961	16	6 445	248	79 446	8 192	38 426	15 337	495	—	980	6 557	2 030	90 245	55 165	17	11 942	246	140 965	17 092	70 962	26 434	1 546	491	1 713	7 811	1 696	275 045	47 435	18	18 196	3 110	136 525	9 741	70 592	25 674	2 582	5	1 773	10 798	2 033	185 682	50 508	19	14 579	2 677	94 415	7 788	44 849	16 762	2 564	262	2 118	11 108	495	148 395	13 919	20	6 805	2 308	81 933	6 609	45 704	9 341	1 673	—	1 572	5 198	554	149 674	10 488	21	40 145	1 592	271 627	26 284	111 776	56 506	3 166	5 773	14 937	15 748	2 113	438 037	45 403	22	11 898	135	102 618	7 734	46 301	14 417	1 994	156	2 296	5 609	—	99 907	6	23	22 260	2 120	115 679	7 148	56 887	30 179	3 768	108	1 215	8 202	1 330	114 341	34 091	24	3 950	—	28 402	2 552	14 555	4 926	41	80	439	2 872	752	35 166	18 023	25
7 986	—	53 702	9 923	26 030	8 301	748	12	539	4 556	486	51 200	12 300	26	4 168	6	55 912	13 478	22 225	6 843	210	5	573	6 412	2 135	26 624	65 000	27	5 640	—	44 899	4 386	24 066	6 530	18	80	468	5 360	150	47 352	6 067	28	3 390	198	54 435	6 466	28 233	6 193	903	75	771	5 960	543	41 834	6 863	29	15 594	1 273	173 735	29 460	61 855	36 419	2 174	2 429	2 348	12 954	7 677	344 574	183 157	30	32 888	3 300	279 622	30 694	118 886	54 231	6 192	1 992	5 154	18 998	3 822	477 534	76 725	31	16 055	924	116 978	17 013	51 647	21 894	1 346	184	2 337	7 128	—	199 944	—	32	9 973	—	80 370	20 675	38 621	8 974	669	306	583	4 581	903	162 777	15 864	33	5 430	260	46 031	6 160	20 724	7 902	1 156	170	352	3 917	732	57 656	13 705	34																																																																						
22 156	5 464	134 369	11 456	62 426	27 099	5 900	193	1 972	12 439	1 595	148 355	46 400	35	3 918	3 540	68 736	11 172	30 387	6 696	3 100	109	2 262	6 140	—	83 949	—	36	15 886	3 416	85 338	10 508	35 104	18 298	3 322	20	1 600	6 694	357	106 074	9 694	37	18 582	6 058	355 288	22 315	145 530	50 288	7 789	7 038	5 366	16 947	7 574	562 890	212 986	38	13 468	5 315	118 184	14 352	47 952	16 721	9 334	834	3 242	11 571	2 686	281 188	58 824	39	2 088	225	25 197	3 223	13 028	3 086	180	—	609	2 572	65	22 928	—	40																																																																																																																
14 449	177	88 937	12 420	43 650	15 533	1 178	118	1 741	7 032	863	67 633	17 299	41	6 881	1 585	62 213	9 209	29 019	10 354	3 259	78	1 124	5 312	991	100 232	25 402	42	8 833	917	89 140	13 484	43 746	11 611	3 097	56	1 802	6 417	588	81 883	12 531	43	6 997	693	76 215	12 840	36 010	10 243	736	110	1 247	7 655	795	84 493	26 033	44	9 748	1 393	165 787	19 946	82 256	19 560	3 680	1 006	4 700	11 104	266	255 671	10 850	45																																																																																																																														

— ⁶ D:o 50 700. — ⁷ Därav anskaffning av kommunalhus 36 500.

1	2	3	4	5	6	7	8	9	10		11									
									Kommuner	Antal skatte-kronor		Utdeb. per skatte-krona		Stats-bidr. t. skatte-lindr. per skatte-krona	Ut-debi-terad skogs-accis	I n k o m s t e r			I totala in-särsk. ink.	
												In-alles	Till borg-kommun.			Totala	Skat-ter	Stats-bidrag	Kyrkl. ända-mål	Folk-skola
1	Sundals-Ryr †	4 780	9·90	7·75	0·66	1 711	110 814	46 425	46 908	356	44 842									
2	Frändefors †	16 029	7·90	6·85	—	2 725	261 939	131 235	93 634	1 195	86 441									
<i>Väne härad.</i>																				
3	Väne-Ryr †	3 243	7·00	*2·80	—	488	47 299	23 168	13 621	401	13 230									
4	Västra Tunhem †	60 777	6·00	4·85	—	1 841	644 025	367 115	119 309	5 896	122 982									
5	Norra Björke †	4 303	5·20	3·85	—	239	44 081	22 655	18 971	298	19 312									
6	Gårdhem †	17 051	8·00	6·75	—	451	212 572	133 371	48 337	1 557	47 758									
7	Väne-Åsaka †	9 070	6·80	5·60	—	804	138 335	63 566	37 664	2 128	35 096									
<i>Bjärke härad.</i>																				
8	Stora Mellby †	10 880	6·90	5·20	—	1 422	147 120	77 506	46 473	1 651	44 808									
9	Magra †	5 391	4·80	2·90	—	653	58 429	26 825	24 699	1 202	23 321									
10	Erska †	12 859	4·00	2·70	—	422	105 204	54 211	32 030	2 071	31 225									
11	Lagmansered †	3 895	6·20	*2·80	—	588	42 483	24 882	12 733	185	11 964									
<i>Flundre härad.</i>																				
12	Upphärad †	8 780	7·50	6·22	—	1 035	117 679	65 833	30 594	487	30 602									
13	Rommele †	2 922	7·80	*3·20	—	193	40 695	23 826	12 556	260	13 433									
14	Fors †	30 115	7·00	5·82	—	625	290 928	202 485	46 814	938	46 992									
15	Åsbräcka †	1 524	7·04	*3·10	—	198	22 039	11 176	7 639	124	8 466									
16	Fuxerna †	38 890	7·70	6·98	—	609	524 201	290 243	136 124	820	82 900									
<i>Ale härad.</i>																				
17	Hälanda †	3 516	8·30	*4·25	—	1 941	65 913	31 985	23 265	165	23 051									
18	Ale-Skövde †	7 628	7·00	4·50	—	701	117 375	55 168	34 059	1 256	34 169									
19	Tunge †	3 988	7·50	*3·60	—	126	55 519	28 649	18 330	306	18 413									
20	St Peder †	8 901	6·90	5·20	—	165	113 931	60 537	38 058	1 163	37 381									
21	Skepplanda †	11 964	9·50	8·20	0·27	1 110	201 785	113 922	60 399	839	52 883									
22	Östad †	5 916	8·81	6·51	—	873	190 343	52 055	26 635	97 111	28 584									
23	Kilanda †	3 265	6·40	*2·57	—	832	51 891	22 607	18 535	44	18 836									
24	Starrkärr †	59 808	6·35	5·67	—	394	567 332	367 579	142 395	1 116	142 073									
25	Nödinge	65 717	6·00	5·48	—	31	566 351	378 533	123 283	7 477	112 582									
<i>Vättle härad.</i>																				
26	Angered †	28 619	5·50	4·90	—	171	244 591	154 154	61 202	490	61 154									
27	Bergum †	13 135	4·80	3·55	—	390	96 843	54 487	25 624	1 804	24 993									
28	Stora Lundby †	13 098	5·00	4·00	—	1 671	118 397	64 831	30 272	1 825	27 641									
29	Lerum	85 446	4·60	4·08	—	1 180	1 089 651	395 152	177 818	4 699	162 001									
30	Skallsjö †	36 673	6·00	5·80	—	977	343 853	221 328	73 871	1 042	68 474									
<i>Kullings härad.</i>																				
31	Hemsjö †	11 003	7·80	6·45	—	1 667	145 155	80 868	46 758	572	46 104									
32	Odenäs †	1 871	9·00	*5·60	—	1 253	41 507	18 016	17 295	816	17 127									
33	Alingsås landsf. och Rödene †	28 225	5·90	5·00	—	2 210	257 591	158 958	45 565	6 013	45 617									
34	Bälinge †	2 030	6·20	*2·40	—	250	27 189	13 077	10 924	417	11 792									
35	Skogsbygden †	1 302	8·85	*4·55	—	2 186	27 550	13 354	11 693	—	11 269									
36	Långared †	6 495	10·00	8·60	0·77	2 292	131 168	62 255	50 676	1 024	42 466									
37	Lena †	3 911	7·70	6·60	—	1 130	53 671	31 286	18 020	16	17 505									
38	Bergstena †	1 621	6·00	*2·90	—	514	27 058	10 301	9 366	26	9 723									
39	Fullestad †	1 968	9·00	*5·90	—	167	32 178	17 249	10 930	20	10 981									
40	Hol †	4 186	5·10	*2·05	—	402	34 453	21 998	9 958	799	9 696									
41	Horla †	1 433	6·65	*3·10	—	1 020	27 089	10 747	11 551	56	11 527									
42	Siene †	4 760	5·40	*2·85	—	197	45 627	25 362	16 962	60	16 583									
43	Algutstorp †	2 371	6·60	*3·20	—	384	32 959	16 202	11 739	71	11 703									

¹ Därav brandskadeersättning 88 152. — ² Därav fastighetsanskaffning 121 354. — ³ D:o 20 565. — ⁴ D:o 11 D:o 15 950. — ¹² D:o 20 363. — ¹³ Därav anskaffning av jordbruksfastighet 56 200. — ¹⁴ Därav anskaff-

12		13		14		15		16		17		18		19		20		21		22		23		24			
komster ingå (ej skatter) för:		U t g i f t e r																						Till- gångar		Skul- der	
Fattig- vård	Barna- vård	Totala	Kyrk- liga ändamål	Folk- skola	Fattig- vård	Barna- vård	Hälsa- och sjuk- vård	Polis- väsen	Folk- pen- sione- ringen	Rän- tor	vid årets slut																
10 357	1 593	100 321	8 619	53 936	18 392	2 139	231	1 434	8 171	1 067	70 856	10 208	1														
28 929	1 971	235 669	20 468	111 251	43 377	4 328	1 289	5 386	25 031	2 759	460 764	72 770	2														
5 559	501	46 572	4 228	26 283	6 420	438	—	664	4 302	506	137 270	14 762	3														
108 264	1 018	466 255	62 183	177 816	89 988	4 492	887	10 872	23 274	8 286	1 276 852	143 455	4														
1 816	—	43 224	6 189	23 149	3 322	253	94	516	5 641	1 224	70 444	31 555	5														
26 751	—	161 230	18 577	68 468	36 836	6 007	71	2 016	8 552	5 506	356 969	142 062	6														
28 394	2 110	118 732	12 847	48 610	28 925	2 951	70	1 088	9 910	966	223 445	18 237	7														
7 488	12 311	127 142	17 832	57 936	12 941	13 005	550	2 706	11 229	1 059	158 937	27 018	8														
5 326	543	64 296	10 957	33 410	5 377	630	641	1 351	5 468	627	60 065	11 784	9														
12 436	300	115 850	19 454	41 558	17 579	4 246	2 389	3 208	6 967	—	96 309	1 074	10														
4 073	306	42 637	8 394	15 963	7 174	645	422	974	5 441	198	50 221	5 731	11														
19 899	300	98 994	9 397	41 248	26 740	751	230	1 231	7 615	218	136 692	3 379	12														
3 019	157	40 131	4 615	24 140	5 743	—	—	410	2 633	208	66 460	3 967	13														
29 089	1 527	209 485	25 995	68 384	35 247	2 999	3 041	4 216	14 177	1 413	697 244	27 500	14														
2 237	9	20 957	2 745	11 301	3 285	—	—	100	892	24	48 875	200	15														
61 823	1 914	476 343	22 334	139 463	88 765	5 770	1 972	22 301	39 693	6 535	718 841	160 632	16														
9 347	1 364	58 984	7 010	27 176	9 787	2 311	132	1 150	6 396	648	105 672	11 200	17														
23 249	1 453	114 915	21 424	44 506	25 631	1 609	123	2 069	8 851	1 721	239 191	33 001	18														
6 326	1 601	50 844	4 152	25 184	9 257	3 064	100	1 037	4 020	152	56 671	3 850	19														
9 266	1 321	94 894	10 576	46 398	14 991	1 268	2 013	2 429	5 684	2 173	194 790	41 339	20														
22 514	2 822	210 282	23 853	88 968	52 229	4 215	5 301	4 291	12 119	1 843	294 310	69 017	21														
11 372	786	208 148	133 852	40 453	13 980	2 368	5	1 931	5 560	815	104 422	45 047	22														
10 343	—	49 818	3 462	24 165	11 942	—	462	1 070	3 319	30	38 139	3 130	23														
36 012	5 998	690 371	36 683	439 642	67 331	11 522	121 771	13 443	20 068	8 960	1 245 755	405 157	24														
26 030	3 393	520 328	54 088	162 320	62 488	10 960	7 278	10 011	30 078	26 569	1 334 782	743 652	25														
13 460	4 052	132 59 415	18 744	84 568	33 693	7 052	769	8 205	11 057	247	330 335	18 305	26														
8 155	2 415	94 296	15 309	34 052	11 815	3 415	1 333	2 925	3 778	1 467	114 692	23 409	27														
15 318	2 282	112 354	12 289	42 101	22 684	2 753	500	4 603	8 052	2 527	172 814	44 558	28														
38 902	6 144	141 232 670	43 071	352 857	76 578	8 820	24 410	17 104	31 976	28 860	1 821 662	791 142	29														
20 308	4 523	310 685	29 580	135 372	46 766	10 677	8 711	6 067	12 021	5 059	729 275	131 127	30														
14 805	1 600	130 419	8 349	64 778	24 972	1 339	50	2 400	8 578	2 434	311 019	79 691	31														
4 866	370	38 534	5 984	18 837	5 504	473	—	800	4 060	—	27 502	1 238	32														
23 957	5 071	259 536	37 241	70 331	38 959	10 773	430	13 301	12 050	923	401 009	41 216	33														
1 073	270	26 935	2 196	16 820	3 503	474	—	914	1 597	—	38 325	—	34														
2 402	—	24 071	3 256	13 158	2 314	25	—	365	3 084	—	32 929	—	35														
15 167	4 483	243 323	6 031	183 027	21 982	7 045	796	2 273	12 189	2 425	242 488	125 810	36														
4 013	682	48 092	4 291	24 190	5 064	2 274	108	1 365	4 735	—	49 775	—	37														
3 277	150	24 996	1 784	12 033	4 166	447	—	567	1 997	590	51 662	5 000	38														
3 500	212	29 194	3 167	13 568	5 445	1 721	30	690	2 081	11	23 496	697	39														
1 480	455	28 628	6 034	12 611	2 303	808	200	1 465	2 825	185	47 690	5 100	40														
4 409	350	23 150	1 825	12 889	4 216	354	285	502	2 146	90	29 731	2 400	41														
2 901	609	39 595	5 633	20 885	5 503	777	300	1 671	2 054	171	33 346	4 885	42														
4 357	589	27 880	3 694	13 758	4 059	564	150	830	2 321	543	54 170	18 518	43														

11 089. — ⁵ D:o 8 112. — ⁶ D:o 21 288. — ⁷ D:o 218 889. — ⁸ D:o 118 196. — ⁹ D:o 25 185. — ¹⁰ D:o 131 625.
ning av pensionärshem 83 313.

Kommuner	Antal skatte-kronor	Utdeb. per skattekrona		Stats-bidr. t. lindr. per skatte-krona	Ut-debi-terad skogs-accis	I n k o m s t e r			I totala in-särsk. ink.	
		In-alles	Till borg. kom-mun.			Totala	Skat-ter	Stats-bidrag	Kyrkl. ända-mål	Folk-skola
1 Kullings-Skövde †	24 101	6·95	5·75	—	94	258 602	159 952	56 815	—	52 633
2 Södra Härene †	2 553	5·50	*1·80	—	140	32 160	14 463	14 475	122	15 365
3 Tumberg †	1 632	6·35	*2·95	—	96	22 938	10 741	9 386	—	10 044
4 Brättensby o. Landa †	2 012	7·02	*2·29	—	142	32 491	14 748	13 634	114	13 640
5 Eggvena †	2 678	5·30	*2·30	—	47	28 869	14 420	9 776	119	10 121
6 Remmene †	2 170	7·00	*2·35	—	150	26 636	15 458	10 870	108	11 008
7 Tarsled †	4 157	4·70	*2·10	—	88	35 470	19 630	12 249	—	12 585
8 Fölene †	2 299	4·65	*1·75	—	91	19 426	11 093	7 527	43	7 690
9 Herrljunga †	27 539	5·60	4·70	—	214	289 200	153 887	94 433	1 493	52 938
<i>Gäsene härad.</i>										
10 Närunga †	1 897	10·00	*4·70	—	1 148	38 217	20 011	11 428	—	11 729
11 Ljur †	1 553	8·20	*4·00	—	445	27 763	13 133	11 689	—	11 814
12 Kvinnestad †	1 285	5·90	*2·50	—	593	8 439	8 338	28	81	—
13 Asklanda †	1 341	5·50	*1·60	—	104	8 780	7 531	20	529	—
14 Ornunga †	1 406	8·00	*4·60	—	303	15 975	11 575	39	1 839	—
15 Vesene †	1 594	6·40	*2·05	—	294	29 790	10 784	12 129	260	12 765
16 Grude †	3 719	6·50	*2·05	—	303	48 223	23 656	19 086	1 727	20 026
17 Jällby †	492	3·95	*1·00	—	64	7 558	2 057	5 209	19	5 402
18 Södra Björke †	940	3·95	*1·80	—	211	10 629	4 015	5 519	103	5 849
19 Hudene †	7 730	5·50	4·55	—	2 126	90 352	46 054	30 717	206	30 201
20 Skölvene †	1 729	5·30	*2·30	—	372	12 442	9 779	—	—	—
21 Norra Säm †	673	3·00	*—	—	189	4 043	2 385	6	—	—
22 Hov †	5 149	5·00	*1·80	—	940	45 273	27 915	12 807	145	13 868
23 Källunga †	2 711	5·00	*2·35	—	748	30 345	14 304	11 890	318	12 964
24 Hällestad †	2 033	4·95	*1·75	—	559	24 003	10 692	11 060	577	9 268
25 Mjäldrunga †	1 650	4·90	*2·00	—	202	14 235	8 278	5 562	83	5 739
26 Eriksberg †	2 017	6·50	*1·50	—	232	26 726	12 526	11 430	196	11 535
27 Broddarp †	1 806	4·90	*1·60	—	203	17 028	9 155	6 609	108	6 793
28 Öra †	1 053	6·00	*1·50	—	281	14 183	6 692	5 074	210	5 101
29 Alboga †	1 500	6·00	*3·50	—	289	19 783	9 486	7 685	179	7 658
30 Od †	2 343	8·55	*3·30	—	764	39 529	20 766	15 488	165	15 505
31 Molla †	2 437	5·00	*2·00	—	786	39 978	11 419	13 022	7 490	16 978
<i>Ås härad.</i>										
32 Kärråkra †	1 137	8·05	*2·35	—	300	15 602	9 996	4 733	196	4 687
33 Södra Vånga †	718	4·60	*1·30	—	152	4 249	3 487	74	—	—
34 Möne †	1 519	5·50	*2·20	—	216	9 487	8 757	—	—	—
35 Hällstad †	3 092	4·90	*2·10	—	737	32 179	16 375	11 161	567	11 245
36 Murum †	2 481	5·40	*1·90	—	577	24 248	14 287	6 773	824	6 874
37 Grovare †	821	6·80	*3·70	—	517	9 413	6 345	—	—	—
38 Fänneslunda †	1 022	5·60	*2·50	—	541	8 425	6 349	—	—	—
39 Härna †	2 082	5·00	*2·30	—	408	25 473	11 139	11 530	175	11 570
40 Södra Ving †	9 075	5·85	4·40	—	1 101	111 114	55 419	39 420	653	37 616
41 Varnum †	2 404	5·10	*2·10	—	488	15 712	12 896	20	89	—
42 Tärby †	928	8·58	*3·48	—	307	11 774	8 461	17	807	—
43 Rångedala †	4 390	8·45	7·60	—	553	82 193	38 388	30 063	6 349	30 727
44 Åspered †	4 544	5·90	4·85	—	515	43 989	28 608	13 022	264	12 162
45 Toarp †	48 961	5·20	4·10	—	2 243	421 219	262 169	100 577	2 842	96 358
46 Bråmhult †	10 122	6·50	5·67	—	282	81 988	64 059	12 851	—	12 457
47 Gingri †	6 568	3·80	*2·30	—	247	46 123	25 564	12 489	32	12 129
<i>Vedens härad.</i>										
48 Fristad †	27 079	5·00	4·20	—	575	230 432	136 430	65 313	—	66 265
49 Borgstena †	4 211	6·00	*3·40	—	483	46 447	26 240	13 701	557	13 314
50 Tämta †	1 606	6·20	*3·30	—	694	24 794	10 707	12 268	137	12 190

¹ Medeltal; inom Brättensby förs. resp. 6·60 och 2·60, inom Landa förs. resp. 8·00 och 1·60. — ² Därav

12		13		14		15		16		17		18		19		20		21		22		23		24			
komster ingå (ej skatter) för:		U t g i f t e r																						Till- gångar		Skul- der	
Fattig- vård	Barna- vård	Totala	Kyrk- liga ändamål	Folk- skola	Fattig- vård	Barna- vård	Hälso- och sjuk- vård	Polis- väsen	Folk- pen- sione- ringen	Rän- tor	vid årets slut																
25 800	1 807	286 909	28 305	71 774	51 261	3 279	93 351	8 444	7 588	5 450	386 534	108 009	1														
1 781	266	31 972	4 345	19 080	2 845	147	110	893	2 135	284	24 982	5 546	2														
2 139	—	20 604	1 914	12 090	2 884	55	200	571	1 597	—	17 391	—	3														
3 989	—	28 217	3 085	15 450	5 221	—	—	503	1 545	312	82 213	7 050	4														
4 053	—	29 704	4 766	14 480	6 401	20	—	669	1 445	99	66 794	6 419	5														
25	—	22 666	2 487	14 844	384	34	—	543	947	31	32 987	719	6														
3 065	18	32 548	3 494	17 563	3 997	160	—	1 455	2 706	—	29 866	—	7														
535	—	16 336	2 301	9 225	1 401	22	—	575	1 011	—	32 787	107	8														
19 517	4 774	263 612	26 007	83 208	34 220	4 355	247	8 330	6 543	2 408	268 587	70 286	9														
6 226	132	37 208	4 743	17 593	6 889	454	140	570	4 329	113	17 637	4 896	10														
2 691	125	25 657	3 882	13 270	2 940	213	65	466	2 983	—	15 026	—	11														
—	—	7 087	1 493	2 055	331	—	70	385	1 747	48	1 600	800	12														
682	—	7 589	1 569	2 146	1 229	17	50	402	992	156	3 483	4 000	13														
2 561	—	27 595	2 164	2 249	3 901	82	65	416	2 891	93	999	7 999	14														
4 811	1 076	36 827	2 068	25 063	4 755	1 151	80	478	2 121	—	54 323	10 000	15														
2 669	—	39 307	7 479	22 417	3 050	14	12	1 116	1 841	1 255	99 437	46 131	16														
1	—	6 886	710	5 440	1	—	—	148	180	10	20 691	—	17														
633	—	12 891	1 388	8 871	848	—	2	281	861	—	19 094	98	18														
12 161	774	93 271	6 330	45 160	17 761	1 101	189	1 546	7 455	1 900	196 646	62 864	19														
2 621	—	11 729	1 556	3 624	3 324	4	—	346	1 786	—	1 244	—	20														
1 634	—	5 007	606	1 414	1 818	—	—	135	581	—	2 025	—	21														
2 884	—	33 041	5 267	18 231	3 879	275	—	1 030	2 110	147	67 515	2 293	22														
2 741	—	31 533	4 395	17 075	3 145	2 039	75	542	1 410	83	33 761	4 300	23														
3 049	—	22 860	4 048	12 150	3 134	1	—	407	1 336	215	59 851	7 389	24														
120	15	15 639	3 624	8 594	495	—	—	329	1 274	185	25 955	4 100	25														
2 457	—	23 481	4 641	12 652	2 913	—	—	403	1 714	92	35 236	—	26														
880	—	16 966	4 047	8 671	1 145	—	—	361	1 057	—	25 083	48	27														
2 180	—	14 345	2 077	8 203	2 165	—	175	211	842	24	13 824	1 820	28														
2 327	132	19 606	3 504	8 610	2 083	745	—	300	1 888	—	20 202	1 139	29														
3 070	—	34 661	4 193	20 811	3 416	100	—	469	3 354	733	21 374	23 458	30														
3 004	—	40 485	13 552	20 408	2 032	342	—	486	2 110	—	45 900	215	31														
677	—	13 221	3 494	6 222	972	—	225	177	685	423	33 842	9 130	32														
762	—	4 576	1 476	977	764	—	—	108	687	7	1	364	33														
699	—	9 254	3 073	2 010	1 115	10	—	228	958	—	1 590	—	34														
3 632	360	29 300	5 464	13 010	3 776	431	18	464	3 610	25	29 154	109	35														
2 180	—	20 050	3 984	9 408	2 307	—	—	377	1 795	—	41 131	529	36														
3 068	—	9 703	1 389	1 364	2 878	—	—	123	1 514	—	2 426	—	37														
2 000	—	7 557	1 718	1 693	1 402	—	—	153	597	—	8 162	—	38														
2 396	126	22 509	2 920	12 710	2 436	125	—	416	1 005	33	42 036	—	39														
14 532	2 630	92 646	13 044	41 673	12 347	2 840	17	1 361	8 064	1 474	110 302	34 587	40														
1 509	—	14 284	2 300	4 837	2 024	140	—	316	1 392	735	27 617	16 347	41														
2 431	44	10 872	3 065	1 948	2 829	640	—	121	873	49	4 804	1 285	42														
4 938	1 680	53 913	5 366	26 195	5 688	2 468	—	571	3 880	6 070	249 952	167 620	43														
901	1 171	35 015	4 601	15 368	4 726	2 483	—	591	4 003	223	68 079	3 686	44														
39 209	3 294	376 615	55 913	159 963	63 289	10 028	2 094	11 157	16 816	2 382	836 173	56 330	45														
4 362	47	74 642	8 413	32 235	7 063	723	575	1 318	1 867	280	51 229	7 000	46														
7 215	—	40 330	5 093	15 378	6 677	90	770	852	2 710	—	42 319	—	47														
12 512	6 325	209 218	21 481	96 704	26 784	13 228	811	6 004	8 376	4 171	302 572	136 066	48														
5 154	23	39 033	5 099	15 709	7 304	115	5	758	2 652	139	72 453	4 891	49														
1 412	10	22 570	2 626	13 270	2 132	35	399	289	1 857	333	48 308	6 663	50														

fastighetsanskaffning 14 136. — ³ D:o 10 233. — ⁴ D:o 17 471. — ⁵ D:o 13 913. — ⁶ D:o 90 300.

1	2	3	4	5	6	7	8	9	10		11									
									Kommuner	Antal skatte-kronor		Utdeb. per skatte-krona		Stats-bidr. t. skatte-lindr. per skatte-krona	Ut-debi-terad skogs-accis	Inkomster			I totala in-särsk. ink.	
												In-alles	Till borg. kom-mun.			Totala	Skat-ter	Stats-bidrag	Kyrkl. ända-mål	Folk-skola
1	Vänga †	1 946	6·20	*3·60	—	688	30 534	12 833	12 883	74	12 658									
2	Bredared †	6 314	7·30	6·30	—	2 294	93 726	46 171	29 238	1 681	28 371									
3	Sandhult †	30 836	5·50	4·70	—	1 309	273 546	168 392	71 457	701	71 111									
<i>Bollebygds härad.</i>																				
4	Töllsjö †	5 149	10·50	9·10	0·92	3 799	112 287	53 362	50 846	168	42 284									
5	Bollebygd †	35 715	5·60	4·65	—	2 765	360 784	204 988	112 506	647	104 757									
6	Björketorp †	19 058	5·55	4·65	—	1 373	220 827	109 633	72 916	653	67 691									
<i>Marks härad.</i>																				
7	Sätla †	10 347	8·00	7·10	—	4 227	192 624	89 246	69 110	892	62 459									
8	Hyssna †	9 451	7·30	6·25	—	3 619	131 641	73 199	36 935	487	38 518									
9	Hajom †	3 746	8·00	5·60	—	1 904	50 467	32 793	8 370	537	8 648									
10	Bergthem †	5 618	8·20	7·05	—	543	80 332	46 445	17 967	134	19 038									
11	Fotskäl †	4 158	8·10	6·00	—	1 012	64 885	34 898	21 473	251	21 529									
12	Tostared †	1 754	8·50	*3·38	—	833	38 585	16 323	14 566	5 356	14 533									
13	Surteby-Kattunga †	7 519	9·78	7·38	0·57	1 232	123 045	74 105	41 554	273	37 984									
14	Öxnevalla †	3 080	7·70	*4·80	—	1 190	53 259	26 021	19 417	1 140	20 325									
15	Horred †	10 279	6·00	4·95	—	597	110 262	63 709	26 931	96	26 892									
16	Istorp †	4 664	9·40	7·35	0·53	564	87 951	42 525	29 801	3 202	27 498									
17	Kungsäter †	4 503	7·00	5·05	—	1 086	63 620	35 265	17 071	648	17 332									
18	Grimmared †	1 293	10·00	*5·05	0·44	—	26 249	12 595	12 215	172	11 773									
19	Karl Gustav †	2 587	10·00	*3·55	0·76	2 013	54 842	26 753	23 456	1 454	21 366									
20	Gunnarsjö †	1 259	12·10	*5·05	1·29	1 454	33 781	15 496	15 465	183	14 552									
21	Torestorp †	2 952	8·20	6·50	—	1 183	54 813	26 001	14 615	229	14 540									
22	Ålekulla †	2 366	9·00	*5·50	—	1 662	49 086	22 939	17 151	429	18 191									
23	Öxabäck †	4 202	9·80	7·60	0·69	2 125	97 941	40 496	29 722	8 606	26 237									
24	Örby †	80 932	5·50	4·50	—	3 312	1 776 309	453 465	211 899	789	200 344									
25	Kinna †	78 878	5·50	4·75	—	358	725 708	418 557	146 803	1 058	134 176									
26	Seglora †	27 133	7·00	5·95	—	2 775	291 111	185 840	61 787	497	62 536									
27	Fritsla †	34 719	6·10	4·95	—	739	345 091	213 653	65 525	1 228	83 655									
28	Skepphult †	1 923	11·50	*5·70	1·10	1 804	55 099	21 971	14 980	151	13 409									
29	Kinnarumma †	36 417	6·25	5·40	—	1 875	362 112	235 139	84 676	2 111	95 733									
<i>Kinds härad.</i>																				
30	Ljushult †	9 495	5·00	3·90	—	1 142	87 173	48 498	26 617	1 214	25 331									
31	Hillared †	4 542	7·30	6·10	—	529	54 221	33 597	18 218	293	16 657									
32	Sexdrega †	6 562	6·00	4·80	—	2 039	85 887	41 962	25 444	2 253	25 420									
33	Roasjö †	1 543	8·10	*3·50	—	1 039	30 192	13 472	11 353	198	11 190									
34	Redslared †	1 409	8·10	*4·40	—	1 863	27 914	13 364	10 563	224	10 682									
35	Svenljunga †	30 112	6·50	5·80	—	908	300 358	195 962	84 210	—	52 140									
36	Ullasjö †	4 497	7·50	6·80	—	1 325	71 304	34 393	26 833	—	27 585									
37	Orsäs †	9 239	5·00	3·90	—	1 906	108 048	49 700	48 022	1 065	46 406									
38	Revesjö †	2 810	5·50	*2·60	—	896	35 176	16 760	13 799	226	13 782									
39	Holsljunga †	3 975	6·50	5·60	—	1 365	68 725	28 577	21 596	370	23 913									
40	Mjöback †	5 266	5·00	4·15	—	1 083	60 315	30 896	17 583	308	18 255									
41	Alvsered †	7 338	5·50	4·50	—	803	69 121	43 185	19 484	187	19 338									
42	Mårdaklev †	4 054	7·50	*3·60	—	2 981	76 108	34 490	22 872	449	23 098									
43	Kalv †	4 848	7·00	5·50	—	4 185	71 756	39 687	23 699	785	24 531									
44	Östra Frölunda †	6 601	6·00	5·40	—	2 866	90 993	42 359	22 949	1 993	23 217									
45	Häcksvik †	4 148	4·50	3·40	—	3 038	52 561	22 819	18 047	1 002	18 084									
46	Sjötofta †	4 824	5·50	4·40	—	1 336	51 051	28 460	20 250	708	20 020									
47	Ambjörnarp †	4 100	5·00	1·10	—	1 196	66 378	22 652	20 896	1 452	23 241									
48	Mossebo †	4 655	6·90	4·60	—	2 563	63 977	34 930	26 223	1 210	25 957									

¹ Därav genom vedförsäljning 35 178. — ² Do 57 392. — ³ Därav fastighetsanskaffning 10 396. — ⁴ Do ning av jordbruksfastighet 104 000. — ¹¹ Därav anskaffning av ej specificerad fastighet 26 000.

12		13		14		15		16		17		18		19		20		21		22		23		24	
komster ingå (ej skatter) för:				U t g i f t e r												Till- gångar		Skul- der							
Fattig- vård		Barna- vård		Totala		Kyrk- liga ända- mål		Folk- skola		Fattig- vård		Barna- vård		Hälso- och sjuk- vård		Polis- väsen		Folk- pen- sione- ringen		Rän- tor		vid årets slut			
3 813	3	26 502	2 447	14 079	4 313	—	7	368	2 141	662	30 346	15 300	1												
6 580	1 930	93 814	6 854	43 058	7 284	4 332	15	9 736	5 902	4 934	226 462	173 950	2												
26 955	4 604	241 359	33 605	92 779	34 132	10 114	200	29 957	11 533	3 143	339 030	111 000	3												
6 955	1 435	102 842	7 538	59 431	11 123	2 207	—	1 664	8 830	407	82 600	56 000	4												
23 834	4 936	305 659	27 919	148 636	50 269	8 382	100	13 514	21 973	642	433 720	12 881	5												
18 788	1 214	201 737	14 643	88 498	39 666	4 430	3 093	7 943	14 536	424	228 520	8 487	6												
25 020	6 033	170 139	9 051	74 679	34 940	8 673	5 771	6 077	18 109	1 269	246 957	49 778	7												
11 162	951	101 789	8 509	43 325	21 227	1 274	221	2 268	9 773	405	174 725	29 970	8												
8 001	390	48 528	12 336	13 835	8 757	610	30	914	5 338	383	101 705	13 200	9												
12 961	1 337	64 963	5 871	23 851	13 835	2 818	25	1 292	7 004	797	104 199	16 860	10												
5 757	2 123	58 916	9 916	26 947	8 438	2 231	23	1 167	5 375	226	72 579	2 837	11												
2 372	—	44 847	22 179	15 440	2 525	25	—	491	1 335	241	42 462	12 750	12												
6 058	338	105 147	13 713	41 513	19 821	1 628	—	2 105	9 488	3 147	229 149	79 522	13												
5 721	—	53 132	12 627	21 875	9 502	530	38	1 070	4 544	179	100 577	5 427	14												
12 588	348	101 961	9 870	31 979	23 180	613	9 130 29	2 140	7 466	445	214 707	44 400	15												
11 222	870	85 982	16 270	35 603	19 582	1 992	40	1 070	7 553	375	88 536	10 057	16												
10 000	—	55 777	7 458	22 834	11 435	616	—	1 801	4 873	—	52 193	3 077	17												
795	11	23 323	3 070	13 101	1 059	56	—	517	2 810	27	13 751	311	18												
2 950	271	45 229	5 308	25 100	4 331	552	25	1 035	4 052	663	59 105	15 866	19												
1 927	—	34 521	6 170	18 574	2 623	214	77	504	3 080	813	38 492	22 200	20												
13 774	13	51 186	5 079	20 500	11 197	380	271	1 033	6 559	—	50 558	—	21												
7 242	—	42 845	4 211	22 243	8 811	100	101	828	4 429	367	34 152	15 273	22												
13 996	726	111 806	53 417	29 629	24 200	488	395	1 471	7 868	1 033	125 211	31 525	23												
62 323	5 458	625 488	67 824	263 245	124 792	16 673	2 026	29 428	31 511	3 193	1 016 868	63 123	24												
30 360	3 125	691 565	48 595	230 310	139 602	6 747	12 327	6 168	14 419	9 942	1 439 382	286 668	25												
31 140	712	239 298	26 061	97 477	42 692	5 423	5 132	4 783	16 576	1 075	373 088	19 255	26												
27 333	3 272	334 274	34 436	114 382	57 057	4 304	1 660	5 928	15 410	4 301	476 805	95 000	27												
16 147	245	47 890	4 711	19 026	15 351	529	—	650	3 672	—	68 827	640	28												
19 447	995	429 078	53 877	144 712	42 068	3 821	7 412	4 673	13 600	4 280	483 099	182 989	29												
10 714	14	73 878	10 566	32 536	13 159	188	249	1 426	5 160	1 130	138 347	37 033	30												
2 786	94	47 342	4 545	23 078	7 208	1 987	55	680	3 719	177	28 901	4 600	31												
11 008	2 898	68 352	8 352	32 303	10 873	2 538	54	972	7 650	698	90 958	13 856	32												
3 620	1 366	26 709	2 501	12 945	5 043	1 825	58	229	2 292	524	38 345	11 421	33												
3 597	12	22 299	5 285	8 133	5 034	153	12	125	2 545	106	25 256	5 786	34												
2 415	941	245 019	21 079	71 325	19 321	2 520	1 662	7 713	8 712	10 715	384 303	262 412	35												
6 667	2 416	61 694	3 123	35 720	10 510	3 440	62	417	3 883	1 010	111 674	17 993	36												
6 046	43	78 232	6 226	48 484	9 467	289	128	821	6 506	447	218 284	9 900	37												
3 329	887	33 314	6 263	17 322	4 880	1 023	87	249	1 516	—	73 254	1 000	38												
12 421	23	58 978	3 024	29 292	12 857	474	215	797	6 598	176	112 911	5 044	39												
8 990	382	51 977	2 936	24 020	12 601	1 176	62	1 052	5 137	228	86 126	5 199	40												
5 162	284	52 695	4 430	25 249	10 499	838	452	1 442	3 343	98	51 628	2 718	41												
5 440	256	50 989	4 425	28 984	5 754	333	200	608	3 963	160	105 976	6 923	42												
4 738	—	154 492	6 091	129 797	6 876	165	322	727	4 806	—	291 700	152 000	43												
14 079	17	85 511	6 719	36 735	25 615	113	1 313	942	6 284	865	147 804	30 687	44												
9 145	—	54 130	7 973	23 712	13 336	118	30	622	4 064	306	140 007	6 500	45												
929	382	39 983	5 645	23 667	2 139	641	55	724	2 458	681	98 723	13 141	46												
5 308	948	48 574	3 600	27 300	5 837	1 118	71	615	3 976	676	96 162	5 462	47												
1 454	277	47 327	4 079	32 633	2 481	92	105	698	3 987	283	114 231	4 000	48												

8 329. — 5 D:o 21 428. — 6 D:o 25 063. — 7 D:o 96 152. — 8 D:o 74 010. — 9 D:o 12 193. — 10 Därav anskaff.

Kommuner	Antal skatte-kronor	Utdeb. per skatte-krona		Stats-bidr. t. skatte-lindr. per skatte-krona	Ut-debi-terad skogs-accis	I n k o m s t e r			I totala in-särsk. ink.		
		In-alles	Till borg. kom-mun.			Totala	Skat-ter	Stats-bidrag	Kyrkl. ända-mål	Folk-skola	
1 Tranemo †	27 821	5.50	4.75	—	3 530	277 505	158 652	60 245	1 278	72 373	
2 Nittorp †	4 598	6.40	5.20	—	1 858	57 527	32 302	19 829	57	18 516	
3 Ljungsarp †	3 481	5.70	*2.20	—	1 580	38 910	22 151	13 896	245	13 498	
4 Ölsremma †	2 384	5.60	*2.20	—	415	23 401	13 784	8 429	41	7 699	
5 Dalstorp †	5 881	5.00	*2.15	—	1 257	36 284	33 178	814	146	—	
6 Hulared †	1 342	5.50	*2.60	—	533	13 242	8 070	358	1 985	—	
7 Södra Åsarp †	11 164	6.70	5.70	—	447	156 899	77 574	55 988	179	27 519	
8 Månstads †	3 441	8.00	*2.70	—	1 288	58 126	29 348	20 519	1 698	21 116	
9 Långhem †	10 041	6.50	5.28	—	1 945	126 308	69 689	33 821	1 054	36 696	
10 Dannike †	5 391	6.00	4.70	—	312	49 737	32 094	15 208	201	14 332	
11 Tvärred †	5 339	7.40	5.70	—	2 695	79 131	43 356	26 803	395	25 452	
12 Marbäck †	5 928	6.00	4.65	—	1 365	57 485	35 956	16 400	402	14 092	
13 Finnekumla †	4 000	6.00	*2.25	—	310	38 941	23 702	12 497	322	12 624	
14 Södra Säm †	5 725	5.00	4.40	—	332	55 642	30 859	16 166	—	17 162	
15 Gällstad †	14 945	5.00	4.40	—	917	129 143	76 313	39 176	—	37 792	
16 Grönahög †	2 372	6.70	*3.15	—	1 073	33 881	16 967	12 881	572	13 212	
<i>Redvägs härad.</i>											
17 Strängsered †	2 597	9.15	*4.50	—	2 422	41 861	25 199	11 511	452	11 503	
18 Gullered †	2 979	7.50	*4.05	—	2 092	37 484	24 352	10 881	396	11 151	
19 Hössna †	2 661	8.00	5.85	—	804	41 161	22 922	11 866	242	11 178	
20 Timmele †	7 128	5.50	4.50	—	821	72 600	40 871	19 142	596	18 011	
21 Böne †	1 487	10.75	*2.90	1 ¹⁰	562	33 498	14 963	15 666	710	13 430	
22 Knätte †	1 988	6.60	*2.70	—	963	31 490	13 955	12 670	717	13 154	
23 Liared †	2 339	7.40	*3.10	—	1 555	35 037	19 088	13 146	107	12 186	
24 Kölingared †	3 252	6.30	*2.57	—	2 382	53 814	23 303	26 959	279	25 177	
25 Fivlered †	1 639	6.50	*3.45	—	757	28 248	11 396	13 133	100	13 860	
26 Dalum †	3 933	6.00	4.75	—	638	52 059	24 145	20 322	257	18 110	
27 Blidsberg †	5 055	5.50	4.25	—	483	50 009	28 365	17 333	190	16 776	
28 Humla †	1 222	6.00	*3.30	—	465	15 459	7 907	5 349	102	5 322	
29 Kölabý †	4 807	6.00	4.46	—	332	55 734	29 585	16 873	465	17 201	
30 Solberga †	942	5.30	*2.26	—	435	12 920	5 649	6 520	34	7 034	
31 Norra Åsarp †	5 972	6.00	*2.51	—	418	41 331	36 847	—	—	—	
32 Smula †	1 335	5.40	*1.91	—	33	9 337	7 322	—	—	—	
<i>Skaraborgs län.</i>											
<i>Åse härad.</i>											
33 Vänersnäs †	6 621	6.40	4.20	—	1 024	74 110	43 335	19 278	219	20 255	
34 Flo †	7 567	7.00	5.20	—	1 727	95 402	54 707	24 374	300	23 383	
35 Sal †	3 090	4.50	*1.50	—	—	25 711	14 017	9 953	225	9 936	
36 Ås †	3 607	5.40	*2.70	—	—	38 674	20 886	14 326	170	11 575	
37 Karaby †	2 277	6.40	*2.00	—	—	17 617	14 719	211	34	220	
38 Tun †	20 044	5.70	*2.00	—	328	122 036	113 731	1 871	831	2 796	
39 Friel †	3 073	7.00	*1.70	—	378	25 811	22 754	290	191	581	
40 Täng †	2 129	3.90	*1.15	—	253	19 749	8 674	10 389	6	10 310	
41 Håle †	2 859	5.50	*2.20	—	6	27 436	15 885	9 677	8	9 577	
42 Särestad †	5 339	6.00	*2.20	—	80	58 082	32 981	22 815	—	23 405	
<i>Viste härad.</i>											
43 Bjärby †	1 968	6.50	*2.30	—	100	24 672	13 397	10 021	—	9 866	
44 Flakeberg †	4 779	7.00	*2.95	—	28	53 509	33 821	16 298	334	16 201	
45 Sparlösa †	5 775	5.60	*2.35	—	372	39 920	33 133	10	—	—	
46 Slädene †	1 469	6.20	*2.95	—	209	12 270	9 403	280	—	—	
47 Levene †	11 665	6.00	5.25	—	294	128 815	71 518	42 350	740	42 004	
48 Hyringa †	3 870	7.60	*3.35	—	168	36 559	30 048	275	—	—	

¹ Därav fastighetsanskaffning 31 307. — ² D:o 25 136. — ³ Därav anskaffning av tomtmark 41 507.

12	13	14	15	16	17	18	19	20	21	22	23	24	
komster ingå (ej skatter) för:		U t g i f t e r									Till- gångar	Skul- der	
Fattig- vård	Barna- vård	Totala	Kyrk- liga ändamål	Folk- skola	Fattig- vård	Barna- vård	Hälsa- och sjuk- vård	Polis- väsen	Folk- pen- sione- ringen	Rän- tor	vid årets slut		
29 716	537	281 909	17 336	118 823	49 527	1 858	7 506	2 974	10 605	5 293	744 799	107 725	1
4 279	332	46 054	4 555	26 934	4 986	290	—	552	3 737	120	52 845	3 000	2
1 616	135	30 753	3 357	17 185	2 437	204	25	418	3 137	—	64 452	—	3
774	—	23 088	2 143	14 398	1 140	—	25	286	1 789	—	27 147	—	4
1 663	350	33 811	6 109	9 874	5 865	350	648	702	5 917	—	21 527	—	5
2 255	279	9 338	1 482	2 338	2 200	310	64	150	980	—	12 232	200	6
8 660	643	85 794	11 880	36 626	10 456	770	1 989	1 340	2 725	7 325	360 603	197 068	7
4 414	134	55 352	6 503	29 040	6 400	287	50	411	3 237	817	55 877	22 215	8
17 054	155	111 630	11 401	50 493	29 308	347	840	1 205	6 329	2 594	157 389	74 600	9
1 933	463	39 730	5 675	17 551	4 021	965	119	802	3 457	602	46 528	9 900	10
6 729	793	71 839	9 773	32 413	10 441	1 111	188	800	7 637	2 181	90 157	39 467	11
4 912	1 399	51 733	8 689	18 066	9 087	1 476	—	893	3 631	608	76 801	16 043	12
1 460	185	33 285	7 015	15 669	2 095	290	26	600	2 338	546	26 531	8 102	13
6 091	72	45 087	3 482	23 865	8 349	230	—	863	3 911	140	55 855	10 000	14
11 408	1 117	106 074	8 984	57 130	18 474	1 720	49	2 242	9 297	—	154 832	—	15
1 139	1 200	30 763	3 206	16 328	2 761	1 561	—	357	3 345	164	29 156	5 271	16
4 431	108	43 365	13 021	16 009	4 316	329	—	623	2 488	3 858	41 902	61 449	17
1 310	5	31 016	6 561	15 774	1 668	41	145	745	2 188	1 807	59 987	44 112	18
5 858	—	37 267	6 626	14 893	6 951	—	41	665	4 162	604	51 306	17 264	19
11 443	168	59 448	7 854	22 791	13 836	242	—	1 781	4 301	27	86 637	904	20
2 182	140	24 175	3 590	13 758	2 474	426	—	372	1 569	365	51 308	8 000	21
2 594	16	26 327	3 726	15 006	2 203	31	22	504	1 943	550	52 396	14 088	22
2 261	156	33 364	4 824	16 146	3 962	323	207	585	2 877	68	47 909	603	23
3 664	730	50 699	4 648	30 799	5 232	153	—	488	4 662	723	104 240	20 726	24
2 328	—	27 736	3 316	15 972	2 642	1 056	17	246	2 385	—	23 410	1 983	25
8 752	—	47 945	3 678	23 079	10 319	340	—	586	4 341	414	56 133	8 550	26
4 425	—	41 948	4 878	23 742	4 225	420	240	758	3 013	621	49 497	16 000	27
1 970	—	13 242	1 407	6 369	2 793	—	—	183	1 571	10	12 636	—	28
7 576	657	45 458	6 074	21 389	6 643	977	308	721	3 747	427	67 370	12 392	29
2	127	11 233	1 546	7 741	516	20	—	141	697	—	16 366	—	30
4 366	—	35 334	8 890	11 892	6 555	82	7	896	3 763	—	21 485	—	31
1 985	—	9 080	1 989	2 670	2 343	10	—	202	942	—	1 633	69	32
8 231	559	73 867	13 394	30 895	11 722	1 367	400	1 059	9 334	263	127 959	2 000	33
14 366	1 948	69 048	7 953	30 066	15 172	2 675	38	1 211	5 628	665	185 978	13 712	34
1 453	—	22 706	3 213	14 197	1 190	120	91	494	1 583	—	45 158	—	35
3 509	12	26 868	3 751	14 326	4 242	16	80	577	2 025	33	51 295	—	36
2 626	—	18 423	2 958	8 926	3 834	60	32	361	899	—	18 176	4 000	37
4 640	38	96 842	20 592	144 900	11 188	958	226	3 247	3 112	304	156 368	5 367	38
2 072	195	40 422	2 902	27 975	3 073	191	333	451	2 229	370	95 901	14 468	39
624	—	21 665	2 768	15 032	671	598	47	339	1 049	—	28 286	3 598	40
1 766	—	24 520	3 716	13 255	2 991	58	116	457	1 700	223	53 498	4 056	41
1 486	—	51 704	8 541	29 613	1 676	105	54	854	3 472	2 233	85 871	48 904	42
1 254	—	21 849	3 149	14 240	1 135	—	—	433	821	467	48 129	9 204	43
2 699	11	41 695	4 132	22 720	5 405	193	126	1 045	2 744	601	69 130	12 101	44
4 783	645	41 635	7 089	11 343	8 360	1 063	412	1 134	5 354	—	14 132	—	45
137	1 560	10 398	1 813	2 901	605	2 139	29	294	1 313	—	10 368	—	46
12 427	—	107 942	11 033	56 448	15 961	698	57	2 265	6 802	2 967	323 075	119 578	47
6 228	275	39 553	8 742	7 795	8 270	292	45	851	3 567	275	11 516	11 148	48

1	2	3	4	5	6	7	8	9	10		11			
									Inkomster			I totala in-särsk. ink.		
									Totala	Skat-ter		Stats-bidrag	Kyrkl. ända-mål	Folk-skola
		Utdeb. per skatte-krona	Till borg. kom-mun.	Stats-bidr. t. skatte-lindr. per skatte-krona	Ut-debiterad skogs-accis									
	Kommuner	Antal skatte-kronor	In-alles											
1	Malma †	4 010	5·60	*0·85	—	322	43 889	23 340	17 601	—	16 879			
2	Långnum †	1 449	7·45	*3·20	—	16	13 235	10 509	—	—	—			
3	Tengene †	4 112	6·20	*3·55	—	114	56 448	27 710	19 011	—	20 700			
4	Trökörna †	3 979	6·60	5·10	—	710	55 572	27 784	21 273	234	20 529			
5	Främmostad †	8 513	4·00	3·40	—	1 440	87 640	36 395	31 139	671	23 807			
6	Bäreberg †	5 911	4·00	3·40	—	247	55 909	24 280	25 335	279	25 339			
<i>Barne härad.</i>														
7	Essunga †	28 790	4·70	3·75	—	82	237 903	136 248	64 460	603	64 203			
8	Kyrkås †	1 284	7·15	*3·25	—	295	17 138	9 583	6 763	86	6 761			
9	Fåglum †	3 725	4·00	*2·08	—	23	29 419	16 211	9 269	97	9 349			
10	Barne-Åsaka †	4 684	5·00	*2·70	—	65	48 132	24 244	16 898	219	17 024			
11	Lekåsa †	3 126	4·50	*2·00	—	125	29 221	14 588	13 386	51	12 400			
12	Eling †	2 289	4·50	*1·50	—	282	23 782	11 053	11 602	248	11 615			
13	Naum †	4 562	5·50	3·95	—	173	54 960	25 484	25 583	150	25 773			
14	Södra Kedum †	6 639	5·95	4·40	—	111	68 120	39 766	21 709	272	21 527			
15	Ryda †	8 378	4·50	3·30	—	254	77 878	39 048	32 432	188	33 054			
16	Long †	4 132	7·00	*2·65	—	—	45 556	28 861	10 960	201	11 968			
17	Hällum †	2 114	5·00	*1·60	—	—	28 363	10 909	11 622	—	11 673			
18	Skarstad †	4 849	4·80	*1·50	—	—	44 046	23 587	18 857	—	19 136			
19	Önum †	5 771	5·50	4·65	—	91	59 917	32 369	23 629	—	23 667			
<i>Laske härad.</i>														
20	Laske-Vedum †	8 829	5·00	3·65	—	55	82 464	46 785	23 830	1 306	25 138			
21	Västerbitterna †	2 450	6·60	*2·35	—	187	28 970	16 477	9 063	—	9 507			
22	Österbitterna †	3 436	5·40	*2·15	—	412	38 829	19 004	13 181	—	12 957			
23	Larv †	12 894	6·00	4·90	—	2 206	137 783	79 862	39 589	1 698	38 592			
24	Södra Lundby †	3 286	5·30	*2·50	—	39	31 112	18 099	11 609	366	11 587			
25	Långjum †	6 206	4·50	*1·30	—	15	49 541	28 381	16 729	342	16 923			
26	Tråvad †	7 874	5·70	4·10	—	14	73 992	47 212	17 159	128	17 583			
<i>Källands härad.</i>														
27	Uvered †	3 665	6·50	*3·28	—	—	42 466	24 149	12 217	738	12 103			
28	Järpås †	14 735	8·00	6·97	—	369	195 283	117 615	50 520	842	51 547			
29	Häggesled †	2 360	6·50	*2·53	—	163	30 130	15 043	10 344	145	12 348			
30	Lavad †	2 944	4·50	*2·25	—	320	29 052	13 883	11 075	548	11 163			
31	Tranum †	2 356	4·60	*2·85	—	186	14 018	11 544	35	1 118	—			
32	Tädene †	10 497	3·20	*2·15	—	136	40 418	34 186	218	717	—			
33	Norra Kedum †	1 625	6·00	*1·50	—	30	17 261	9 950	6 574	558	6 652			
34	Våla †	1 729	6·50	*2·50	—	290	27 232	11 558	11 475	39	11 713			
35	Gillstad †	3 207	6·80	*3·00	—	264	35 576	22 579	9 910	39	9 967			
36	Mellby †	3 614	8·40	*4·45	—	455	58 621	31 450	21 360	214	21 387			
37	Källands-Åsaka †	4 040	9·00	*4·05	0·53	32	60 277	34 717	19 241	109	16 515			
38	Råda †	8 417	7·40	5·35	—	306	94 304	63 208	19 483	615	19 179			
39	Örslösa †	4 632	7·70	5·20	—	453	67 679	37 775	18 283	2 071	18 873			
40	Söne †	3 155	7·05	*2·95	—	248	36 561	22 530	10 326	258	10 270			
41	Skalunda †	1 428	6·30	*2·45	—	55	10 005	9 078	36	106	—			
42	Rackeby †	3 407	6·85	*3·25	—	127	27 708	23 825	1 341	177	—			
43	Gösslunda †	8 758	5·50	4·70	—	200	91 524	51 203	26 224	325	26 781			
44	Sunnersberg †	4 906	10·00	8·20	0·90	628	74 498	47 123	18 620	148	15 154			
45	Strö †	1 766	10·00	*5·45	0·55	97	27 558	17 432	7 177	60	6 505			
46	Otterstad †	9 474	9·00	7·10	0·53	2 464	146 459	82 473	46 963	1 122	40 932			
<i>Kinnefjärdings härad.</i>														
47	Hovby †	4 110	5·40	*3·80	—	8	41 314	21 980	11 198	237	11 371			
48	Norra Härene †	6 572	6·30	4·50	—	201	80 528	42 411	28 093	267	30 352			

¹ Därav fastighetsanskaffning 7 059 — ² D:o 12 374. — ³ D:o 210 298.

12	13	14	15	16	17	18	19	20	21	22	23	24	
komster ingå (ej skatter) för:		U t g i f t e r									Till- gångar	Skul- der	
Fattig- vård	Barna- vård	Totala	Kyrk- liga ändamål	Folk- skola	Fattig- vård	Barna- vård	Hälso- och sjuk- vård	Polis- väsen	Folk- pen- sione- ringen	Rän- tor	vid årets slut		
2 458	286	41 935	9 070	22 310	3 923	367	185	682	2 489	482	27 830	13 287	1
2 702	7	13 728	3 260	2 901	4 398	36	—	319	1 413	106	1 173	3 200	2
7 359	556	56 613	3 709	27 715	12 237	3 194	—	905	4 738	224	35 894	6 908	3
5 652	472	48 198	4 188	24 289	8 560	1 873	41	875	5 560	145	45 757	4 000	4
17 844	789	92 045	6 198	43 611	19 254	1 770	345	1 448	7 482	146	155 417	2 977	5
4 971	18	48 835	3 887	30 220	6 656	701	250	1 004	2 461	198	84 199	4 823	6
21 616	739	413 576	25 044	85 181	31 012	871	217 117	5 864	12 969	5 268	518 561	313 832	7
588	—	13 946	1 287	8 508	898	1 324	169	193	844	—	20 411	—	8
3 762	—	26 782	2 511	12 714	5 420	125	—	557	3 412	12	12 652	491	9
1 827	4 783	42 701	3 754	20 662	2 427	6 895	—	1 367	3 353	289	59 332	7 522	10
1 766	180	26 064	4 052	13 891	3 036	27	112	469	2 065	—	32 627	5 097	11
853	—	22 823	3 630	14 538	1 018	78	273	344	1 467	—	39 109	—	12
3 502	—	54 305	5 738	28 983	10 284	155	108	713	4 481	743	109 112	23 160	13
5 596	656	63 044	7 474	30 577	10 450	1 428	100	953	5 103	2 028	76 455	41 874	14
4 123	4	72 980	8 287	38 620	9 970	1 092	155	1 133	6 196	21	157 017	2 842	15
4 361	165	35 787	7 642	15 527	6 181	241	141	826	3 044	—	43 338	—	16
4 166	1 435	26 017	2 740	12 053	4 949	1 572	50	423	1 143	634	25 257	12 778	17
1 059	163	41 332	6 304	25 613	2 854	235	20	970	2 640	468	46 240	8 326	18
3 067	338	55 406	4 969	31 150	4 934	1 441	843	1 171	4 807	978	70 531	19 746	19
8 701	360	73 443	11 096	31 899	11 869	360	206	1 350	5 610	782	51 265	13 463	20
2 983	—	26 597	4 193	13 699	4 352	50	267	419	2 386	118	46 308	3 600	21
4 060	2 163	34 264	5 476	17 273	3 984	1 782	322	509	2 938	80	44 866	919	22
14 133	1 785	106 806	20 499	46 285	19 577	2 207	468	1 804	8 248	60	186 029	7 169	23
1 024	11	29 776	5 155	15 399	2 097	80	125	489	3 591	50	40 458	2 344	24
2 618	1 030	46 287	12 230	21 159	4 956	1 169	27	864	2 312	1 632	62 197	41 165	25
6 523	419	60 241	9 299	23 926	12 514	716	70	1 101	3 340	170	94 655	5 118	26
5 050	276	37 658	3 439	18 632	8 999	2 254	80	617	1 335	37	45 325	2 141	27
15 895	1 309	143 877	12 000	62 824	28 235	5 948	4 145	2 358	6 643	6 468	391 963	178 259	28
2 290	165	26 073	2 714	17 166	2 827	50	17	425	1 296	105	32 334	2 517	29
2 630	525	25 415	2 695	12 632	3 295	1 852	180	607	1 320	—	51 750	—	30
1 356	—	12 346	4 418	1 060	3 230	26	15	525	1 390	284	10 399	11 698	31
5 332	183	34 007	6 979	4 723	10 730	500	496	1 386	3 064	272	55 978	10 206	32
41	—	16 091	1 447	9 611	1 081	649	95	383	1 351	218	38 797	4 504	33
3 922	—	22 435	3 119	11 490	4 109	60	222	417	1 504	114	21 723	2 730	34
2 859	14	30 970	6 420	15 603	3 025	68	64	768	2 130	637	48 757	20 921	35
5 570	—	53 525	7 900	26 536	9 368	350	415	862	5 065	23	67 258	7 692	36
6 342	35	54 570	8 695	24 208	11 878	337	—	876	3 191	580	71 376	15 044	37
9 895	485	91 819	18 532	36 400	21 876	1 418	47	1 619	4 123	402	90 428	19 433	38
7 746	1 179	52 492	8 740	23 855	6 875	1 035	35	1 065	4 434	1 777	139 788	49 240	39
3 478	—	31 985	5 634	13 203	5 839	70	24	728	1 995	810	59 746	19 740	40
776	—	9 322	1 810	2 213	2 205	15	—	328	1 751	—	12 716	233	41
3 045	635	22 126	4 080	5 267	5 541	735	77	782	3 308	12	27 067	300	42
11 301	1 594	89 598	8 780	35 822	17 303	4 290	249	2 014	4 524	1 532	143 598	32 925	43
6 820	541	61 715	6 550	29 659	9 207	1 320	48	1 079	4 556	1 114	91 300	21 265	44
2 514	—	23 451	3 580	10 114	4 138	1 059	37	388	1 830	194	53 567	4 009	45
13 987	813	124 049	19 150	53 662	20 570	2 893	735	2 054	11 198	1 926	328 300	42 193	46
3 590	—	39 256	5 972	15 510	11 365	370	440	428	3 179	—	167 349	24	47
6 472	437	74 477	11 738	37 510	12 586	1 306	30	655	4 544	—	164 707	89	48

1	Kommuner	2	3	4	5	6	7 8 9			10 11						
							Antal skatte-kronor	Utdeb. per skatte-krona		Stats-bidr. t. skatte-lindr. per skatte-krona	Ut-debi-terad skogs-accis	I n k o m s t e r			I totala in-särsk. ink.	
								In-alles	Till borg-kommun.			Totala	Skat-ter	Stats-bidrag	Kyrkl. ända-mål	Folk-skola
1	Hasslösa †	3 662	7·50	*3·40	—	234	54 488	28 308	21 166	1 528	21 244					
2	Lindärva †	4 720	4·50	*1·50	—	72	35 042	21 734	11 703	183	11 820					
3	Säware †	7 531	7·00	5·30	—	482	94 353	57 760	23 397	1 114	23 523					
4	Hangelösa †	4 290	7·00	5·40	—	267	54 472	30 360	20 655	225	20 033					
5	Skeby †	1 499	8·00	*4·40	—	89	21 925	11 313	7 073	332	7 248					
6	Källby †	5 436	6·50	*3·00	—	180	61 881	34 511	16 326	521	17 011					
7	Broby †	1 527	4·50	*2·40	—	—	13 399	7 558	4 518	377	4 954					
8	Ova †	2 598	5·00	*1·90	—	488	16 872	13 383	23	1 082	—					
9	Skälvm †	4 004	6·30	*3·00	—	547	30 593	27 394	38	292	—					
10	Husaby †	10 363	6·90	5·39	—	162	107 996	71 189	20 804	6 745	20 403					
<i>Kinne härad.</i>																
11	Västerplana †	1 280	5·60	*2·90	—	14	10 514	7 202	75	—	—					
12	Medelplana †	8 903	6·00	*3·30	—	348	69 795	53 789	100	—	—					
13	Österplana †	19 526	4·30	*2·50	—	497	105 722	85 200	2 269	—	—					
14	Kestad †	1 418	3·80	*2·00	—	8	5 570	5 546	—	—	—					
15	Kinne-Kleva †	8 965	6·00	*2·90	—	—	56 419	52 231	50	—	—					
16	Sil †	3 078	4·00	*0·90	—	—	16 796	13 270	—	—	—					
17	Kinne-Vedum †	3 814	5·80	*3·30	—	95	54 060	22 899	23 464	420	22 543					
18	Fullösa †	5 794	6·40	5·60	—	374	76 807	39 532	23 313	309	25 934					
19	Forshem †	12 997	6·30	5·40	—	2 929	173 305	85 069	47 210	3 271	52 154					
20	Bredsäter †	2 711	5·00	*2·55	—	1 627	36 254	15 341	11 117	4 390	12 502					
21	Lugnäs †	6 853	6·00	5·05	—	4 578	97 845	45 862	25 714	10 414	28 377					
22	Holmestad †	6 651	7·50	4·80	—	2 314	88 129	52 266	27 763	1 659	25 539					
23	Götene †	27 573	5·00	3·25	—	188	196 023	136 140	44 090	2 403	42 358					
24	Vätösa †	5 162	6·50	4·80	—	657	61 590	34 228	20 361	477	20 607					
25	Ledsjö †	5 988	6·70	4·90	—	614	65 826	40 722	16 487	1 194	16 408					
<i>Valle härad.</i>																
26	Istrum †	2 275	8·65	*5·50	—	662	20 875	20 438	51	—	—					
27	Oglunda †	1 827	7·75	*3·80	—	417	20 562	15 065	206	3 200	—					
28	Eggby †	3 164	6·70	*3·55	—	713	23 786	21 654	—	—	—					
29	Varnhem †	5 441	7·40	6·55	—	288	82 225	41 736	24 669	3 763	24 368					
30	Norra Lundby †	4 023	5·70	*2·45	—	118	46 127	23 751	17 927	440	17 122					
31	Häggum †	2 243	4·50	*1·70	—	209	22 703	10 480	10 660	219	10 561					
32	Bolum †	3 830	6·45	*3·00	—	249	31 111	25 633	725	—	—					
33	Stenum †	2 991	6·48	*3·73	—	570	32 485	20 319	10 232	72	10 337					
34	Norra Ving †	7 335	5·00	*2·85	—	71	58 304	36 627	16 938	312	16 950					
35	Skärv †	7 367	4·00	*1·95	—	368	49 787	30 112	12 565	2 010	13 420					
<i>Skånings härad.</i>																
36	Skånings-Åsaka †	5 099	7·40	5·65	—	772	70 691	39 029	20 827	251	19 983					
37	Händene †	4 240	6·00	*2·44	—	256	39 416	25 913	11 012	211	11 004					
38	Härlunda †	3 781	6·30	*3·34	—	1 632	48 567	24 995	11 746	—	11 705					
39	Marum †	2 749	5·00	*1·75	—	456	31 191	14 488	11 611	281	12 882					
40	Vinköl †	6 249	4·85	3·25	—	1 171	57 508	31 713	18 904	233	20 840					
41	Västra Gerum †	2 908	4·45	*1·80	—	487	31 982	14 286	13 155	481	12 845					
42	Synnerby †	5 206	6·30	4·35	—	189	54 794	33 438	17 582	368	17 915					
43	Skallmeja †	3 064	5·20	*2·35	—	6	29 344	16 398	12 148	95	12 068					
44	Trässberg †	2 932	10·00	*3·55	0·76	—	48 485	27 516	19 395	227	17 167					
45	Härjevad †	1 788	9·50	*2·30	0·51	—	30 697	16 148	12 599	628	11 472					
46	Saleby †	9 354	5·40	3·70	—	—	87 074	51 694	26 066	649	26 274					
47	Öttum †	5 540	4·10	*2·40	—	18	49 081	23 669	20 369	197	19 900					
48	Jung †	7 048	4·10	3·20	—	—	64 127	32 208	17 826	1 389	17 991					
49	Fyrunga †	3 620	5·60	*2·80	—	30	43 355	20 147	18 415	172	18 207					
50	Kvånum †	14 168	5·00	3·60	—	32	110 743	71 188	30 082	1 329	29 212					

¹ Undervisningen inom skoldistriktet har nedlagts. — ² Därav från löneboställskassan överförda medel 9 759.

12		13		14		15		16		17		18		19		20		21		22		23		24																																																																																																																																																																																									
komster ingå (ej skatter) för:				U t g i f t e r																		Till- gångar		Skul- der																																																																																																																																																																																									
Fattig- vård		Barna- vård		Totala		Kyrk- liga ändamål		Folk- skola		Fattig- vård		Barna- vård		Hälsa- och sjuk- vård		Polis- väsen		Folk- pen- sione- ringen		Rän- tor		vid årets slut																																																																																																																																																																																											
3 298	24	47 677	8 407	24 650	5 639	413	—	430	4 934	529	99 666	14 818	1	759	433	34 246	6 278	15 449	3 656	695	50	392	1 978	360	104 554	6 145	2	1 761	1 238	48 542	6 179	26 061	5 427	1 625	450	759	5 969	589	197 532	11 681	3	3 027	—	19 004	2 393	8 996	3 846	70	178	188	1 693	251	21 445	6 435	5	4 670	759	52 997	8 674	20 624	7 556	888	—	652	129	245	76 543	10 651	6	221	113	8 619	2 562	13 299	743	108	66	183	298	—	20 401	—	3	1 494	195	17 531	5 586	4 417	3 738	200	48	312	1 596	—	7 092	—	8	1 407	—	31 925	7 767	6 807	4 782	700	—	481	4 613	—	21 607	—	9	7 206	38	88 449	22 966	35 127	9 037	310	804	1 244	6 986	569	100 440	14 125	10																																																																																				
3 120	75	9 000	1 984	1 472	3 301	177	—	180	1 199	—	4 096	—	11	15 179	40	63 577	13 800	10 409	25 057	259	100	1 271	8 541	—	82 841	—	12	15 144	578	102 783	15 707	20 116	38 154	3 201	124	2 968	9 278	—	96 647	—	13	11	—	5 481	1 134	1 418	774	6	10	204	1 060	—	3 211	269	14	3 414	605	52 760	14 344	13 718	8 766	2 451	58	989	1 805	—	27 001	—	15	2 975	—	17 955	4 925	4 777	3 466	65	274	489	1 569	—	5 931	—	16	4 799	386	53 093	3 546	31 048	7 284	498	54	684	4 469	428	123 555	16 600	17	8 884	1 842	72 894	4 255	41 564	10 885	2 822	141	810	5 083	401	139 929	12 500	18	29 502	1 472	155 326	12 298	74 175	35 021	2 061	131	2 653	13 784	846	261 065	24 260	19	3 109	697	28 141	2 997	14 964	4 299	1 151	84	528	1 870	45	67 186	1 764	20	12 112	179	70 475	6 192	32 526	17 976	401	51	1 187	8 079	646	170 055	21 392	21	5 196	665	67 174	10 860	32 234	10 294	1 412	101	1 152	5 741	784	167 008	2 412	22	6 323	775	182 563	33 135	68 888	14 494	1 305	401	3 233	5 812	7 944	331 163	152 174	23	4 337	1 290	60 545	10 102	30 093	8 558	1 686	184	850	4 786	467	93 647	15 930	24	7 502	—	70 043	9 615	26 296	23 420	—	7	700	4 916	—	127 815	6 000	25
225	68	19 407	2 048	5 120	6 448	557	203	442	3 039	164	20 614	2 498	26	1 147	160	12 454	1 994	4 210	1 694	993	40	361	1 937	—	22 660	—	27	2 105	—	22 255	2 907	7 232	5 698	497	30	597	3 382	—	9 467	—	28	10 347	1 297	70 658	9 563	31 682	13 698	1 294	92	1 210	5 566	870	124 479	22 530	29	4 735	79	39 826	3 242	21 518	5 730	126	6	766	4 139	—	58 244	—	30	1 321	9	23 098	3 471	13 596	2 290	31	40	360	2 107	6	25 359	—	31	4 649	480	31 082	5 660	7 746	7 833	1 992	454	759	4 496	—	7 987	—	32	1 325	360	29 423	3 373	16 308	3 093	1 394	15	448	2 353	173	53 563	5 200	33	2 473	590	53 933	6 500	26 456	5 202	850	75	1 172	3 787	348	70 801	13 000	34	3 701	90	50 518	6 853	28 543	6 673	85	35	1 214	2 156	33	56 215	5 856	35																																																																						
9 879	1 466	63 969	9 572	24 325	18 495	1 402	100	768	5 444	714	71 499	20 450	36	2 126	—	30 948	3 325	15 761	4 766	239	125	750	2 800	925	112 670	25 715	37	11 758	109	47 185	4 546	17 539	15 627	130	174	750	5 013	408	55 829	11 669	38	2 249	1 165	26 579	3 125	14 697	3 812	1 445	220	500	1 496	135	38 860	3 900	39	4 085	160	47 954	7 878	25 431	5 574	983	180	1 000	3 416	157	85 737	5 300	40	2 322	1 703	30 032	3 213	15 013	3 079	1 904	20	391	2 077	385	40 334	11 150	41	3 002	31	47 410	6 296	24 095	5 105	229	13	725	4 730	307	80 496	6 805	42	721	—	35 357	4 853	21 184	2 844	368	—	430	1 629	52	46 725	5 905	43	1 318	—	37 229	3 858	21 448	3 018	100	—	718	3 234	698	95 320	20 200	44	732	421	24 410	4 524	14 473	1 824	405	—	432	1 337	210	43 711	4 050	45	7 791	595	79 962	11 272	40 236	12 823	1 918	133	2 259	5 160	359	141 698	10 000	46	5 240	75	45 494	4 153	26 202	7 792	312	—	734	1 512	175	76 243	4 000	47	11 412	511	56 953	5 447	26 229	12 086	980	35	770	2 712	1 057	129 599	26 767	48	4 411	270	42 298	4 690	22 415	7 437	1 211	—	430	2 716	500	92 367	20 310	49	4 789	200	84 011	8 825	43 755	9 303	904	1 325	4 415	5 944	1 250	261 647	36 469	50

— 3 Därav fastighetsanskaffning 8 554. — 4 D:o 10 000. — 5 D:o 9 885.

1	2	3	4	5	6	7	8	9	10		11									
									Kommuner	Antal skatte-kronor		Utdeb. per skatte-krona		Stats-bidr. t. skatte-lindr. per skatte-krona	Ut-debi-terad skogs-accis	I n k o m s t e r			I totala in-särsk. ink.	
												In-alles	Till borg-kommun.			Totala	Skat-ter	Stats-bidrag	Kyrkl. ända-mål	Folk-skola
1	Norra Vånga †	8 586	5·35	4·50	—	1 297	98 639	48 768	38 217	716	38 884									
2	Edsvåra †	5 863	5·52	4·72	—	448	79 622	33 987	31 895	1 223	33 248									
<i>Vilske härad.</i>																				
3	Ullene †	1 750	4·00	*1·45	—	1 754	23 183	9 273	12 890	93	13 689									
4	Vilske-Kleva †	4 534	5·80	4·70	—	1 945	53 209	28 686	16 719	275	18 486									
5	Marka †	2 792	7·00	*3·40	—	98	40 666	19 136	12 684	127	13 509									
6	Gökhem †	5 846	5·10	3·95	—	467	58 416	30 830	21 838	497	22 017									
7	Sörby †	2 721	5·00	*1·75	—	136	23 153	13 311	8 010	105	8 742									
8	Trävattna †	1 706	5·96	*3·25	—	569	18 879	11 110	5 906	206	5 911									
9	Floby †	13 679	5·50	4·05	—	226	111 375	73 324	27 720	928	26 467									
10	Göteve †	3 125	5·20	*2·55	—	—	34 351	16 758	11 060	185	11 552									
11	Grolanda †	4 394	6·50	4·30	—	506	59 846	29 822	21 710	395	20 555									
12	Jäla †	3 297	5·00	*1·90	—	150	29 398	17 142	10 985	423	10 808									
<i>Frökinds härad.</i>																				
13	Brismene †	1 962	6·00	*1·80	—	172	22 205	11 967	8 097	148	8 067									
14	Börstig †	3 189	6·00	*2·10	—	477	37 704	19 920	10 563	170	11 775									
15	Kinneved †	9 205	4·50	3·60	—	217	73 015	44 337	22 260	400	21 173									
16	Värkumla †	1 768	4·10	*1·50	—	7	16 561	7 446	6 667	1 053	6 690									
<i>Vartofta härad.</i>																				
17	Luttra †	2 816	4·50	*1·50	—	—	24 187	12 669	9 438	444	10 393									
18	Falköpings östra landsk. †	1 289	7·60	*5·75	—	7	15 127	10 007	—	—	—									
19	Karleby †	5 293	5·20	*2·40	—	—	50 178	28 281	20 144	156	19 709									
20	Slöta †	9 435	5·50	3·80	—	—	103 325	52 497	35 474	3 100	34 363									
21	Kälvene †	1 465	5·90	*1·20	—	5	16 649	8 833	6 216	183	6 834									
22	Vartofta-Asaka †	3 406	5·00	*2·00	—	108	32 396	17 629	11 562	1 898	11 458									
23	Vistorp †	1 717	5·87	*3·02	—	389	17 198	10 197	1 801	230	2 397									
24	Yllestad †	6 524	5·00	*2·43	—	165	60 219	33 507	18 383	378	20 291									
25	Näs †	1 617	5·00	*1·75	—	50	14 723	8 335	4 074	194	4 369									
26	Hängsdala †	1 806	6·22	*1·85	—	—	11 679	11 262	27	147	—									
27	Skörstorp †	2 220	6·40	*1·63	—	—	15 457	14 556	—	103	—									
28	Östra Gerum †	982	7·00	*2·03	—	16	7 501	6 984	—	294	—									
29	Mularp †	1 146	5·80	*1·70	—	27	7 579	6 732	43	237	—									
30	Åsle †	4 158	6·50	*2·40	—	50	33 023	27 602	293	691	—									
31	Tiarp †	1 776	6·50	*2·65	—	73	13 697	11 577	35	230	—									
32	Kungslena †	2 937	7·20	*4·36	—	339	34 655	20 922	10 936	141	11 926									
33	Hömb †	3 710	3·20	*1·31	—	305	29 872	13 140	11 993	—	13 111									
34	Varv †	2 157	9·70	*5·16	0·76	133	36 911	18 172	11 967	405	9 992									
35	Dimbo †	4 207	5·00	*3·08	—	212	25 018	21 846	—	—	—									
36	Otravad †	1 251	6·20	*4·28	—	303	11 439	8 392	816	—	—									
37	Suntak †	1 683	7·00	*3·80	—	899	27 141	12 838	6 398	309	7 079									
38	Valstad †	3 235	6·30	*2·40	—	485	38 929	21 641	10 301	438	10 193									
39	Kymbo †	2 363	5·00	*2·85	—	268	21 184	12 237	6 718	319	7 000									
40	Vättak †	1 654	5·25	*2·55	—	402	18 629	9 115	7 630	391	7 659									
41	Härja †	2 818	7·40	*4·00	—	2 284	50 034	23 083	20 562	198	22 361									
42	Utvångstorp †	1 872	7·60	*2·65	—	905	31 905	14 860	13 583	97	14 777									
43	Sandhem †	13 746	5·80	4·63	—	2 772	165 065	82 170	57 559	698	59 084									
44	Nykyrka †	13 552	5·50	4·00	—	1 192	116 015	76 098	20 986	612	26 367									
45	Bjurbäck †	3 733	4·80	*1·85	—	1 286	35 243	18 697	13 667	574	12 714									
46	Habo †	28 861	5·00	3·75	—	4 238	327 203	149 794	106 409	10 290	81 751									
47	Gustav Adolf †	8 865	6·00	4·60	—	2 394	114 632	57 043	41 799	803	41 705									
48	Brandstorp †	6 962	6·40	5·48	—	2 690	86 570	47 805	27 177	279	26 465									
49	Daretorp †	6 425	6·00	5·30	—	2 469	93 536	40 987	30 590	648	31 347									
50	Velinga †	3 704	5·00	*2·91	—	2 012	47 850	21 279	18 784	982	18 633									
51	Baltak †	10 105	5·75	4·35	—	817	96 274	59 572	25 432	2 151	28 268									

¹ Undervisningen inom skoldistriktet har nedlagts. — ² Därav fastighetsanskaffning 20 517. — ³ D:o 13 313.

12		13		14		15		16		17		18		19		20		21		22		23		24			
komster ingå (ej skatter) för:		U t g i f t e r																						Till- gångar		Skul- der	
Fattig- vård	Barna- vård	Totala	Kyrk- liga ändamål	Folk- skola	Fattig- vård	Barna- vård	Hälsa- och sjuk- vård	Polis- väsen	Folk- pen- sione- ringen	Rän- tor	vid årets slut																
8 401	118	85 422	7 245	48 700	10 277	669	21	1 717	7 792	915	194 763	25 600	1														
9 259	1 406	75 277	6 430	46 674	11 905	1 331	312	1 173	4 398	—	125 954	1 556	2														
—	—	20 322	2 219	14 106	190	—	10	350	1 037	251	28 588	6 600	3														
3 336	588	51 738	5 197	29 171	5 424	1 248	25	921	4 448	7	85 904	426	4														
7 528	287	37 161	2 762	19 925	7 333	514	—	558	2 290	370	48 522	11 135	5														
4 558	385	46 821	4 879	26 905	4 276	439	50	1 168	3 934	403	78 593	1 820	6														
913	82	21 871	5 743	9 822	1 886	57	—	466	1 042	287	33 868	6 000	7														
1 484	—	18 626	3 145	9 141	2 543	100	—	320	1 722	27	71 467	2 066	8														
9 549	45	90 237	17 899	35 600	11 663	2 896	75	2 343	5 697	1 308	143 374	34 260	9														
5 661	—	32 775	4 772	15 942	5 211	—	—	623	2 616	352	26 658	8 508	10														
6 897	562	47 080	8 130	21 569	6 455	369	35	806	3 009	1 780	71 085	28 520	11														
733	7	25 380	5 734	12 804	866	9	—	435	1 949	243	20 225	5 423	12														
2 023	—	24 820	4 632	14 786	2 929	—	—	392	874	24	28 580	2 653	13														
5 697	79	34 138	7 478	14 990	5 827	830	—	634	2 066	494	68 407	14 150	14														
4 616	226	68 753	7 809	37 392	11 478	1 549	57	1 844	4 305	—	77 232	—	15														
1 372	—	14 779	3 921	8 053	1 862	—	—	354	695	—	28 430	—	16														
627	—	37 730	3 393	28 705	1 383	—	—	423	675	180	12 817	14 577	17														
4 991	—	13 226	1 047	1 357	7 594	908	—	192	1 246	18	12 432	490	18														
1 965	67	42 337	5 978	22 860	5 588	476	45	794	3 833	740	97 644	13 840	19														
13 001	175	118 952	24 712	39 819	17 685	640	88	1 427	4 263	—	200 435	7 633	20														
779	—	13 794	2 130	8 547	713	—	—	293	781	179	23 331	3 441	21														
1 411	—	31 694	6 647	15 726	3 416	165	10	681	2 027	178	34 624	3 375	22														
4 326	—	14 250	3 122	3 054	4 872	105	—	343	1 436	—	15 204	—	23														
5 598	190	54 477	9 812	26 329	6 817	293	109	1 305	4 280	—	68 092	—	24														
1 823	—	12 508	2 849	5 063	2 174	—	5	323	983	—	22 099	112	25														
198	—	11 784	2 798	5 419	1 046	10	—	361	986	—	6 539	100	26														
655	—	13 035	2 796	6 654	1 159	183	120	444	564	—	16 424	—	27														
214	—	6 432	1 278	2 945	449	—	38	196	897	—	12 961	—	28														
—	610	7 155	1 773	2 750	462	674	10	172	519	—	9 692	104	29														
3 623	884	29 556	7 136	9 979	5 772	2 221	110	623	1 698	—	45 531	74	30														
1 844	—	12 438	2 471	4 261	2 439	26	2	266	745	—	10 290	—	31														
1 530	—	32 669	4 093	16 220	4 362	427	154	473	3 085	137	55 288	2 834	32														
3 478	10	30 354	3 829	17 182	2 999	855	—	396	2 085	4	40 951	124	33														
5 412	1 166	38 681	3 167	16 534	6 725	3 201	13	432	5 251	309	38 484	11 061	34														
3 172	—	24 086	3 400	4 561	6 270	1 237	179	829	3 210	—	19 750	—	35														
2 918	129	9 136	1 026	1 376	3 256	88	85	250	1 412	—	9 323	—	36														
1 915	—	23 305	2 494	8 197	4 148	105	879	337	2 234	3 479	119 682	64 332	37														
5 492	—	39 334	3 568	19 685	7 565	360	245	647	2 964	377	87 429	12 240	38														
1 303	—	16 377	2 357	7 888	2 903	100	—	473	1 234	72	56 389	1 832	39														
1 333	—	19 918	1 935	11 587	3 061	115	122	331	1 422	27	37 982	1 270	40														
3 984	—	45 442	4 643	26 156	7 148	141	271	798	3 364	91	64 354	2 264	41														
2 066	—	26 325	2 592	16 427	3 051	75	42	410	1 659	450	51 615	11 200	42														
20 007	896	162 859	14 498	82 280	32 613	3 181	2 499	1 546	11 682	773	226 187	20 339	43														
8 956	430	86 222	14 671	32 651	13 872	913	5 338	1 308	5 777	843	189 005	26 575	44														
3 103	—	32 544	4 131	19 388	3 573	100	410	496	2 464	—	70 905	733	45														
28 003	13 524	336 147	44 067	187 350	33 139	5 776	3 962	5 263	17 924	3 876	530 365	122 352	46														
10 937	2 299	97 344	7 433	58 384	10 300	2 325	1 491	1 470	7 223	783	195 763	23 100	47														
10 640	895	78 823	5 876	38 633	17 394	1 274	440	1 126	7 623	135	110 451	5 822	48														
17 301	2 521	87 340	5 530	36 398	26 375	2 978	52	1 056	7 667	1 156	136 656	31 300	49														
6 418	270	42 623	2 970	22 111	8 319	480	339	630	4 350	1 217	92 345	22 423	50														
4 327	671	74 547	8 598	36 605	11 749	641	16	1 455	5 436	471	179 809	12 500	51														

1	Kommuner	Antal skatte-kronor	Utdeb. per skatte-krona		Stats-bidr. t. skatte-lindr. per skatte-krona	Ut-debi-terad skogs-accis	Inkomster			I totala in-särsk. ink.		
			In-alles	Till borg-kom-mun.			Totala	Skat-ter	Stats-bidrag	Kyrkl. ända-mål	Folk-skola	
1	Acklinga †	3 187	5 00	*2 45	—	1 419	28 467	16 859	7 773	128	7 943	
2	Agnetorp †	6 848	6 50	5 69	—	1 756	77 249	43 933	24 543	—	23 310	
3	Fröjered †	6 751	5 90	4 30	—	1 247	81 153	40 979	29 685	556	32 204	
4	Korsberga †	6 304	5 50	3 88	—	561	69 977	36 447	21 958	754	21 231	
5	Fridene †	4 973	6 20	4 60	—	261	59 562	31 798	16 967	1 307	18 475	
<i>Gudhems härad.</i>												
6	Ljunghem †	2 260	3 50	*0 80	—	227	9 731	8 076	—	—	—	
7	Edåsa †	2 571	5 20	*3 00	—	292	15 467	13 467	—	—	—	
8	Sjogerstad †	3 311	7 00	*3 20	—	252	30 815	23 297	—	—	—	
9	Rådene †	1 379	9 00	*5 20	0 53	71	15 255	11 826	1 058	—	340	
10	Borgunda †	4 424	7 10	*3 15	—	686	58 187	32 154	17 587	2 168	17 339	
11	Dala †	3 889	8 00	*3 15	—	392	54 571	31 477	11 250	4 309	11 500	
12	Högstena †	1 366	5 00	*1 60	—	20	18 271	6 957	10 475	279	10 628	
13	Södra Kyrketorp †	1 184	4 00	*1 33	—	—	6 287	4 771	—	—	—	
14	Stenstorp †	13 054	5 00	*2 33	—	4	69 665	64 934	32	—	—	
15	Brunnhem †	1 437	4 50	*1 83	—	7	9 560	6 742	—	—	—	
16	Segerstad †	2 235	4 70	*2 13	—	53	11 580	10 999	—	151	—	
17	Håkantorp †	863	5 00	*2 08	—	42	4 560	4 446	—	114	—	
18	Valtorp †	2 984	7 40	*3 23	—	51	37 400	22 920	10 495	117	10 493	
19	Torbjörntorp †	3 510	6 80	*3 00	—	—	49 651	24 176	20 883	—	22 575	
20	Friggeråker †	6 712	6 50	*5 40	—	—	62 002	42 375	14 266	—	13 755	
21	Östra Tunhem †	1 313	5 00	*1 70	—	77	7 682	6 785	38	843	—	
22	Gudhem †	4 766	7 00	*2 55	—	85	57 070	34 347	14 985	556	16 201	
23	Ugglum †	2 189	4 70	*2 50	—	95	12 048	10 497	—	65	—	
24	Bjurum †	2 589	8 60	*4 00	—	154	39 085	22 676	8 811	75	10 500	
25	Bjärka †	1 909	5 50	*2 20	—	810	23 218	11 672	9 469	—	9 603	
26	Sätuna †	1 192	7 05	*3 60	—	24	9 889	8 463	51	—	—	
27	Hornborga †	1 422	7 45	*4 00	—	320	13 699	11 313	—	—	—	
28	Broddetorp †	1 133	6 45	*3 00	—	141	8 406	7 657	—	—	—	
<i>Kåkindis härad.</i>												
29	Södra Fägelås †	5 479	7 30	5 60	—	1 523	72 164	41 987	20 319	876	22 951	
30	Norra Fägelås †	8 669	6 00	5 00	—	2 393	88 257	54 618	21 645	522	23 956	
31	Hjo landsk. †	6 125	7 00	6 22	—	481	81 203	42 238	24 293	—	23 962	
32	Grevbäck †	4 278	11 20	7 10	1 28	1 721	98 349	44 574	31 832	11 304	26 278	
33	Brevik †	5 893	8 50	6 00	—	1 673	84 085	54 093	19 604	2 805	17 956	
34	Kyrkefalla †	60 687	7 00	6 08	—	3 379	640 380	430 068	154 236	1 896	146 012	
35	Mofalla †	3 298	7 00	*2 95	—	950	42 297	24 217	12 707	1 433	11 560	
36	Värsås †	6 186	7 60	6 20	—	1 141	83 581	47 873	23 243	807	24 714	
37	Varola †	3 872	4 65	*1 85	—	1 513	43 514	19 869	18 337	228	20 049	
38	Hagelberg †	1 498	8 00	*3 62	0 16	234	14 225	12 369	242	91	—	
39	Öm †	1 808	4 68	*1 58	—	—	15 558	8 317	5 157	—	5 608	
40	Norra Kyrketorp †	10 697	7 20	*4 73	—	336	84 933	72 235	634	217	—	
41	Vämb †	26 847	3 60	3 05	—	77	164 793	94 287	38 837	457	42 376	
42	Ryd †	1 271	4 35	*2 75	—	131	15 735	5 375	6 089	—	6 089	
43	Forsby †	1 893	6 00	*2 60	—	32	16 138	11 576	100	984	—	
44	Sventorp †	7 267	9 20	*5 10	0 45	1 234	85 585	68 009	3 335	1 101	—	
<i>Vadsbo härad.</i>												
45	Locketorp †	4 216	9 25	*4 10	0 51	1 091	62 294	37 223	14 639	235	12 657	
46	Väring †	7 636	7 25	5 25	—	779	88 875	56 997	25 178	386	27 555	
47	Horn †	2 694	8 00	*3 00	—	125	39 881	21 168	13 607	105	13 147	
48	Frösve †	3 642	7 80	*3 40	—	525	53 746	29 570	19 067	240	19 878	
49	Säter †	3 041	6 70	*2 80	—	741	41 539	21 457	12 275	276	13 072	

¹ Därav gåvor 10 451. — ² Därav fastighetsanskaffning 38 530. — ³ D:o 33 134. — ⁴ D:o 31 000. — ⁵ Därav

komster ingå (ej skatter) för:		U t g i f t e r									Till- gångar	Skul- der	
Fattig- vård	Barna- vård	Totala	Kyrk- liga ända- mål	Folk- skola	Fattig- vård	Barna- vård	Hälso- och sjuk- vård	Polis- väsen	Folk- pen- sione- ringen	Rän- tor	vid årets slut		
1 079	2 458	26 874	5 941	9 825	3 557	2 545	98	521	2 285	132	35 027	3 272	1
5 087	300	74 597	4 992	32 540	16 495	576	—	4 577	6 510	—	131 357	—	2
5 936	747	76 049	10 192	40 075	13 107	553	395	980	5 697	—	76 401	1 839	3
7 001	938	60 935	8 410	24 504	10 510	898	—	870	5 021	—	82 765	507	4
7 064	808	53 380	6 700	25 642	8 766	1 220	15	729	5 817	440	82 147	14 991	5
1 562	7	11 556	3 616	2 497	2 079	81	104	380	1 657	—	11 178	818	6
2 000	—	15 513	4 113	2 828	4 022	423	288	600	1 666	—	2 884	—	7
6 634	870	28 950	5 864	6 645	7 440	2 269	—	717	3 688	107	7 285	1 800	8
2 251	113	11 032	2 475	2 844	2 927	255	—	332	1 124	274	20 492	7 549	9
5 490	1 035	49 876	7 218	24 534	7 808	1 664	221	1 060	4 326	67	107 771	7 896	10
6 721	436	41 585	8 642	14 503	10 143	427	263	928	4 340	149	103 596	3 350	11
26	—	16 377	2 543	11 082	384	—	20	220	676	37	41 099	1 755	12
1 503	—	6 618	1 818	1 287	1 494	—	20	177	809	—	3 186	—	13
1 997	1 579	66 973	19 472	14 734	9 121	2 487	217	1 577	3 988	35	26 531	—	14
2 707	60	9 401	2 215	1 676	2 796	265	99	237	864	18	4 615	400	15
427	3	12 635	3 297	2 742	1 251	50	10	404	2 199	—	9 048	71	16
—	—	4 785	1 307	1 035	518	—	—	162	881	—	765	164	17
3 870	—	29 512	3 288	13 740	6 369	400	44	440	1 938	453	61 506	14 650	18
2 100	40	41 311	2 826	24 018	3 609	895	134	784	2 197	1 552	130 481	54 795	19
5 471	—	149 163	5 169	16 697	10 618	33	38	1 167	1 586	2 676	144 331	83 950	20
—	—	5 280	1 496	1 336	509	18	10	268	715	—	38 720	—	21
5 966	—	42 764	5 701	19 672	9 224	185	—	1 089	2 996	396	100 675	12 000	22
1 420	—	11 163	2 772	2 170	2 345	178	10	349	1 536	—	9 049	—	23
4 914	180	33 913	3 835	16 024	7 918	360	97	402	2 780	712	66 534	20 743	24
1 154	—	20 239	2 294	13 032	1 632	—	10	307	1 270	—	42 841	243	25
1 361	—	8 379	1 711	2 354	1 545	20	—	217	676	—	22 060	—	26
1 959	—	11 234	2 183	2 926	2 325	290	259	234	1 446	—	9 945	—	27
639	15	8 020	1 691	2 308	1 839	28	53	199	1 120	—	4 213	—	28
5 585	751	62 089	5 456	32 769	10 216	688	144	1 034	6 808	183	82 804	6 140	29
8 739	383	86 819	6 154	34 777	18 553	1 335	162	1 322	6 195	—	65 656	45	30
9 267	4 982	68 085	4 842	29 235	12 616	6 435	282	1 104	6 786	429	127 531	11 451	31
9 387	1 347	111 935	248 778	32 876	15 580	2 853	39	1 716	6 041	285	73 701	6 215	32
5 682	2 067	80 376	19 911	27 286	10 129	2 747	591	3 638	8 582	358	112 333	6 880	33
41 364	4 214	581 534	375 260	226 684	79 876	11 541	7 252	23 528	21 396	7 645	809 569	202 617	34
3 724	169	32 507	4 824	15 142	5 474	45	61	1 319	2 656	832	72 750	15 913	35
7 905	1 431	66 095	5 500	31 269	12 536	3 501	—	1 175	5 554	666	94 519	17 924	36
2 189	316	39 756	5 141	23 682	3 085	370	14	736	2 689	257	82 364	4 221	37
1 523	—	10 624	1 815	1 793	3 733	—	57	208	1 568	280	4 208	7 000	38
1 564	—	12 604	1 085	7 778	1 778	—	—	253	584	42	15 795	—	39
4 477	1 290	65 021	7 000	16 138	9 730	2 530	738	1 503	5 072	1 695	65 827	35 176	40
13 947	847	200 824	22 056	55 572	24 730	3 161	270	3 770	4 641	2 323	377 267	45 395	41
3 833	438	15 575	747	7 154	3 942	438	20	184	1 195	21	20 304	630	42
2 572	914	15 174	2 559	4 375	3 310	1 392	—	360	1 571	—	14 545	92	43
9 941	2 098	60 760	8 884	16 556	17 984	2 654	145	1 381	7 016	277	77 456	8 059	44
7 378	812	45 955	5 739	16 791	12 004	1 986	239	632	4 545	790	64 725	15 900	45
3 712	225	69 863	9 028	32 993	12 874	1 112	13	1 144	5 770	—	95 595	8 483	46
4 268	780	34 520	7 161	14 565	4 836	804	111	404	2 921	676	70 415	20 849	47
3 623	360	51 284	4 406	31 677	6 184	674	44	546	4 271	1 028	73 572	19 235	48
4 968	1 287	33 660	4 228	17 358	4 532	1 574	—	456	3 142	—	52 240	—	49

anskaffning av reningsverk 99 440. — ⁶ Därav anskaffning av ej specificerad fastighet 53 621.

1	2	3	4	5	6	7			8		9		10		11
						Kommuner	Antal skatte-kronor	Utdeb. per skatte-krona		Stats-bidr. t. skatte-lindr. per skatte-krona	Ut-debi-terad skogs-accis	I n k o m s t e r			
In-alles	Till borg-kommun.	Totala	Skat-ter	Stats-bidrag	Kyrkl. ända-mål			Folk-skola							
1	Berg †	5 174	9·00	7·50	—	1 301	71 904	46 422	21 296	—	993	21 528			
2	Lerdala †	3 615	7·50	6·60	—	1 152	55 957	28 751	18 501	—	215	18 987			
3	Timmersdala †	2 422	9·00	*5·50	—	219	34 881	22 218	10 813	—	326	10 813			
4	Böja †	1 923	7·00	*3·50	—	446	25 912	13 621	9 196	—	125	9 283			
5	Låstad †	2 242	7·00	5·35	—	159	32 906	15 958	11 992	—	176	12 901			
6	Binneberg †	520	9·40	*3·70	0·65	20	11 937	4 364	6 212	—	22	6 048			
7	Odensåker †	2 619	6·60	*3·55	—	363	35 293	17 659	12 221	—	1 019	12 032			
8	Tidavad †	2 015	6·05	*3·65	—	174	22 302	12 246	8 080	—	112	7 578			
9	Sveneby †	1 140	7·50	*4·10	—	196	15 513	8 288	6 516	—	8	6 533			
10	Hjälstad †	4 025	6·70	*3·05	—	127	56 651	24 348	20 052	—	86	21 029			
11	Mo †	4 831	5·50	*3·25	—	—	48 831	25 930	16 700	—	129	14 226			
12	Vad †	10 112	5·50	3·90	—	36	81 716	54 226	19 539	—	306	19 418			
13	Flistad †	2 735	7·00	*2·15	—	42	33 732	19 018	11 240	—	551	11 863			
14	Götllunda †	9 864	7·00	5·75	—	978	112 189	64 979	34 297	—	641	36 100			
15	Bällefors †	5 020	8·50	5·25	0·37	1 282	76 556	45 247	19 074	—	416	17 535			
16	Ekeskog †	2 730	7·40	*3·20	—	1 555	36 998	21 017	10 564	—	35	11 932			
17	Beateberg †	3 471	10·00	*4·50	0·88	2 400	60 801	32 901	22 243	—	332	21 231			
18	Ransberg †	11 995	7·80	6·35	—	3 656	171 110	99 334	49 065	—	—	45 682			
19	Mölltorp †	18 098	6·40	4·90	—	2 122	255 217	119 949	61 061	—	86	98 617			
20	Karlsborg †	67 725	5·70	5·25	—	148	569 710	385 587	95 369	—	2 060	59 251			
21	Tived	4 955	6·30	4·60	—	6 051	72 964	38 481	27 919	—	486	27 938			
22	Udenäs †	31 993	8·00	6·80	—	17 960	456 253	298 200	106 621	—	2 855	106 908			
23	Halna †	2 436	9·50	*4·45	0·68	1 598	43 624	23 275	12 131	—	765	10 218			
24	Fägre †	8 690	10·70	8·75	1·15	1 965	152 753	83 455	48 525	—	1 432	37 992			
25	Trästena †	2 885	10·00	*4·65	0·88	752	49 155	26 944	14 960	—	219	13 003			
26	Utby †	2 674	7·70	*4·20	—	482	38 007	21 075	11 014	—	570	11 545			
27	Ekby †	2 725	7·20	*4·50	—	292	44 456	20 402	10 314	—	511 764	10 204			
28	Ek †	2 501	7·80	*4·30	—	2 063	39 872	23 124	10 433	—	265	10 544			
29	Ullervad †	6 876	6·25	5·10	—	1 011	71 979	43 947	23 308	—	2 493	19 756			
30	Björnsäter †	6 803	8·10	6·50	—	1 607	117 912	55 605	33 974	—	2 152 997	34 348			
31	Leksberg †	10 648	5·00	4·20	—	1 134	89 397	54 439	23 204	—	553	25 516			
32	Torsö	7 614	7·50	6·05	—	2 829	114 662	59 260	41 739	—	963	39 691			
33	Hassle-Berga-Enåsa †	10 829	16·59	4·70	—	2 355	145 423	75 256	36 788	—	1 653	37 414			
34	Färed †	1 489	5·50	*2·00	—	546	20 388	8 971	8 186	—	4	8 242			
35	Bäck †	2 882	7·10	*3·40	—	539	39 610	21 029	12 624	—	136	13 825			
36	Fredsberg †	8 863	9·00	7·28	0·42	2 322	166 434	84 487	56 797	—	1 524	50 135			
37	Lyrestad	14 888	7·50	6·40	—	4 003	212 197	117 713	47 439	—	3 187 717	44 663			
38	Hova †	26 270	6·00	4·80	—	4 717	310 721	167 529	79 835	—	2 906	78 629			
39	Ålgarås †	9 280	7·90	7·00	—	5 271	142 409	80 343	39 740	—	1 207	40 302			
40	Finnerödja	16 467	6·00	5·55	—	8 963	197 343	110 634	51 284	—	1 791	48 809			
41	Amnehärad †	32 955	5·80	4·95	—	1 702	338 075	193 853	92 335	—	743	88 743			
Värmlands län.															
<i>Färnebo härad.</i>															
42	Rämen	30 391	11·50	10·50	1·43	7 570	548 039	327 473	158 816	—	1 221	105 893			
43	Gäsborn †	6 835	13·00	11·55	2·65	7 253	256 681	75 656	56 442	—	4 109 803	35 121			
44	Nordmark	10 892	8·00	7·15	0·39	5 795	178 020	89 797	56 545	—	162	47 312			
45	Färnebo †	30 663	5·40	4·66	—	9 316	412 707	173 336	129 072	—	—	129 855			
46	Brattfors	7 170	11·40	10·25	1·72	8 350	186 887	79 589	76 080	—	2 113	62 070			
47	Kroppa	88 225	8·00	7·22	—	7 386	991 706	715 288	171 826	—	3 387	173 316			
48	Lungsund	16 330	9·70	8·20	0·92	7 850	306 923	150 104	87 475	—	1 093	67 356			
<i>Visnums härad.</i>															
49	Rudskoga †	6 682	10·00	8·70	0·85	5 562	124 988	66 955	34 651	—	1 849	27 689			

¹ Medeltal; inom Hassle förs. 6·40, inom Berga förs. 6·80, inom Enåsa förs. 7·00. — ² Därav från genom fastighetsförsäljning 11 000. — ³ Därav brandskadeersättning 36 000. — ⁴ Därav fastighetsanskaffning 53 647. — ⁵ D:o 18 493. — ⁶ D:o 16 990. — ⁷ Därav anskaffning av idrottsplats 40 793.

komster ingå (ej skatter) för:		U t g i f t e r									Till- gångar	Skul- der	
Fattig- vård	Barna- vård	Totala	Kyrk- liga ändamål	Folk- skola	Fattig- vård	Barna- vård	Hälsa- och sjuk- vård	Polis- väsen	Folk- pen- sione- ringen	Rän- tor	vid årets slut		
2 663	175	57 311	5 209	31 333	6 966	240	96	1 295	6 012	1 711	119 580	38 745	1
4 884	1 948	57 147	3 605	31 827	8 179	2 533	—	911	4 891	968	73 328	26 010	2
1 374	—	27 038	2 517	14 345	3 005	412	236	582	2 521	509	14 344	13 233	3
2 778	7	20 582	1 925	10 926	3 291	68	67	475	2 353	—	29 905	—	4
3 784	—	28 018	3 357	15 031	4 529	460	23	349	2 032	65	38 389	825	5
683	—	11 704	858	8 069	747	56	—	78	662	82	26 459	1 801	6
4 435	68	32 134	5 285	13 954	7 360	265	—	400	2 386	42	73 805	242	7
526	360	20 146	2 784	9 577	2 129	516	474	463	1 339	360	47 168	11 204	8
684	—	13 523	1 710	7 203	2 524	—	30	224	839	228	13 267	5 642	9
10 161	826	60 619	4 662	32 641	12 292	1 939	81	770	4 215	517	90 535	19 381	10
6 773	1 762	45 535	5 013	19 565	12 387	922	—	300	2 311	672	21 868	17 900	11
3 124	835	61 536	10 310	26 789	6 387	1 099	3 500	1 016	3 154	372	146 511	5 441	12
1 875	225	30 507	4 726	16 957	3 277	300	55	276	1 675	1 068	63 035	31 564	13
4 723	1 110	89 394	11 037	49 076	5 981	2 568	68	986	6 181	1 558	160 235	47 284	14
10 280	340	61 615	11 925	22 682	13 029	1 167	11	1 255	4 385	2 674	83 475	54 131	15
3 816	90	37 490	5 839	19 319	5 172	575	112	683	3 063	543	32 288	17 621	16
2 746	240	53 038	7 820	26 624	7 945	468	408	868	4 724	767	80 912	19 864	17
20 339	887	161 080	15 543	80 397	31 083	2 202	853	4 244	12 707	1 078	271 435	33 896	18
30 501	3 233	189 071	24 355	85 012	42 766	6 474	300	4 253	10 579	2 229	366 775	31 091	19
28 566	2 206	145 054	22 991	100 804	33 515	4 260	1 712	14 010	4 075	22 923	1 112 784	539 620	20
2 665	1 793	58 249	4 172	33 111	4 925	2 409	—	712	7 158	—	74 333	—	21
40 543	3 653	365 461	38 821	135 637	60 362	5 886	142 009	8 903	27 023	3 943	967 162	141 753	22
6 945	212	35 745	5 023	13 501	7 673	524	—	611	5 390	70	66 373	1 231	23
11 518	5 787	136 337	13 917	52 848	26 187	7 181	140	1 757	13 548	1 156	173 344	36 214	24
6 329	103	42 915	4 814	16 969	11 787	418	30	570	3 973	1 148	56 870	21 580	25
3 225	1 583	33 793	5 108	15 800	4 701	1 996	25	780	2 804	155	60 139	4 000	26
1 893	93	29 661	3 605	15 634	4 563	663	—	780	2 479	—	39 364	1 589	27
4 472	1 443	32 876	4 723	12 707	7 511	1 902	35	780	2 626	16	67 300	—	28
4 255	11	65 258	7 055	31 106	12 735	410	34	1 560	5 089	744	140 315	26 337	29
11 358	961	84 124	8 397	44 386	15 622	1 398	—	877	6 762	1 711	124 483	49 473	30
7 211	987	72 437	8 792	34 261	12 600	1 668	347	1 300	6 301	—	117 376	—	31
10 051	1 931	100 369	8 005	53 433	15 093	2 215	217	2 716	8 261	556	155 179	18 684	32
27 715	2 203	141 191	20 144	48 814	46 583	3 995	214	2 384	9 077	1 253	250 752	36 204	33
3 154	—	18 663	2 309	10 060	3 412	65	15	343	1 109	128	42 963	4 200	34
3 537	983	36 018	3 405	19 731	7 808	543	251	612	1 896	140	56 973	11 877	35
22 329	2 763	146 780	10 561	66 754	40 135	4 435	84	1 765	12 519	250	309 199	7 255	36
19 202	3 276	198 465	7 330	85 435	33 563	5 118	765	4 833	16 703	556	266 010	42 562	37
36 144	4 192	287 310	19 229	111 375	41 009	6 785	1 691	4 822	19 750	1 856	555 398	36 511	38
14 934	1 300	126 217	8 448	66 833	25 697	2 285	395	1 683	10 171	583	284 638	7 175	39
27 445	1 042	165 889	12 798	71 619	39 249	1 462	73	5 068	19 956	—	309 557	—	40
41 881	2 972	327 563	23 411	120 766	86 717	6 272	2 103	10 325	23 863	937	464 871	48 684	41
43 719	890	751 169	24 533	140 322	140 420	4 964	152 876	5 698	19 937	17 355	946 938	484 544	42
13 425	258	124 849	12 963	53 581	30 801	808	853	4 090	6 002	1 093	352 974	33 937	43
21 012	3 014	164 471	9 010	74 508	39 852	4 935	226	4 714	12 007	755	242 395	16 325	44
52 097	4 458	369 851	22 706	121 845	93 176	11 710	1 902	9 508	23 088	—	518 826	—	45
26 430	1 168	160 130	20 337	70 126	40 994	4 342	—	3 295	8 195	2 670	219 602	26 898	46
68 167	6 832	667 241	42 521	271 319	145 941	17 410	12 408	15 724	31 623	13 877	1 608 909	237 100	47
61 766	1 496	243 935	13 746	93 946	93 859	4 744	888	4 262	7 367	2 734	467 015	88 646	48
18 484	1 647	104 933	7 998	41 169	22 312	7 404	2 050	1 336	8 900	141	159 036	9 679	49

boställskassa överförda medel 10 116. — ³ D:o 18 000. — ⁴ Därav brandskadeersättning 109 312. — ⁵ Därav 20 843. — ⁶ D:o 8 832. — ⁷ D:o 12 000. — ⁸ D:o 16 000. — ⁹ D:o 266 952. — ¹⁰ D:o 45 207. — ¹¹ D:o

1	Kommuner	2	3	4	5	6	7			8		9		10		11
							Utdeb. per skattekrona	Statsbidr. t. skatte- lindr. per skatte- krona	Ut- debi- terad skogs- accis	I n k o m s t e r			I totala in- sårsk. ink.			
										In- alles	Till borg. kom. mun.	Totaia	Skat- ter	Stats- bidrag	Kyrkl. ända- mål	
1	Södra Råda †	7 407	7·40	5·80	—	2 437	99 148	56 623	31 040		530	32 389				
2	Visnums-Kil †	5 828	11·50	8·43	1·20	3 924	113 038	62 873	40 110		928	32 527				
3	Visnum †	34 081	9·70	8·63	0·07	8 478	528 620	333 492	122 584		1 581	120 457				
<i>Ölme härad.</i>																
4	Yarnum †	14 866	7·80	7·05	0·29	7 684	256 941	121 239	69 530		—	60 105				
5	Ölme	13 478	11·60	8 80	1·56	3 425	277 307	139 654	95 401		994	69 523				
<i>Väse härad.</i>																
6	Väse †	24 083	11·00	8·10	1·14	10 970	387 074	237 303	123 292		9 737	91 079				
7	Östra Fågelvik †	19 128	9 00	6·90	0·56	3 823	270 535	160 419	84 657		382	67 927				
8	Alster	10 422	10·00	7·80	0·69	4 139	186 980	99 588	66 698		504	56 738				
<i>Karlstads härad.</i>																
9	Hammarö	114 239	7·60	6·85	—	1 171	1313 974	867 653	233 334		4 827	177 898				
10	Grava †	21 065	10·35	9·75	1·25	4 439	379 567	180 086	105 397		17 605	71 910				
<i>Kils härad.</i>																
11	Nedre Ullerud	50 319	8·00	6·50	—	7 350	638 222	411 352	118 130		8 158	133 019				
12	Övre Ullerud	13 998	8·60	7·30	0·53	12 049	246 808	127 509	74 649		698	59 521				
13	Ransäter	76 383	8·50	7·75	—	7 581	985 162	648 991	191 811		4 173	159 588				
14	Stora Kil †	40 381	9·50	8·69	0·50	6 107	606 678	360 120	179 331		4 837	133 362				
15	Frykerud †	15 889	9·10	7·53	0·48	5 188	272 863	141 999	90 340		3 209	69 768				
<i>Grums härad.</i>																
16	Nor †	41 649	8·50	7·60	—	3 950	460 060	318 960	86 172		1 494	76 490				
17	Segerstad †	5 522	11·00	9·45	1·11	1 639	92 920	54 115	32 299		548	24 560				
18	Grums †	61 317	5·50	4·80	—	4 218	506 149	324 913	115 571		2 560	112 990				
19	Borgvik †	6 108	10·00	8·83	1·19	4 530	106 023	58 172	29 872		251	23 084				
20	Ed †	40 628	5·25	4·35	—	3 103	337 119	215 980	79 403		5 769	70 826				
<i>Näs härad.</i>																
21	Bro †	7 638	8·93	7·40	0·66	4 080	126 571	69 747	32 254		625	27 669				
22	Södra Ny †	2 946	7·05	*3·20	—	1 670	47 993	22 214	24 228		—	23 657				
23	Huggenäs †	2 493	6·35	*3·00	—	1 303	33 457	17 982	11 062		—	10 964				
24	Botilsäter †	4 169	6·00	4·40	—	2 227	63 154	28 636	25 661		129	25 801				
25	Ölserud †	2 889	7·00	*4·45	—	1 475	41 032	21 466	15 136		1 506	15 338				
26	Millesvik †	1 959	9·00	*4·50	0·68	584	39 007	16 197	16 132		2 171	15 837				
27	Eskilsäter †	3 280	9·20	*4·90	0·75	935	54 781	27 938	21 221		1 207	19 150				
28	Tveta †	5 516	10·90	8·50	1·30	1 778	103 269	55 569	40 293		249	30 506				
29	Kila †	8 719	10·00	7·60	0·88	5 805	177 026	87 511	58 407		2 258	58 486				
<i>Gillbergs härad.</i>																
30	Svanskog †	14 843	7·50	5·60	—	6 315	192 097	114 983	57 228		1 763	57 049				
31	Långserud †	16 023	6·50	5·60	—	13 807	205 868	113 449	63 521		859	63 260				
32	Gillberga †	17 018	8·00	6·50	0·37	8 712	316 706	141 802	112 708		1 888	97 834				
33	Värmskog †	7 390	9·40	6·70	0·39	5 849	134 223	71 601	52 639		261	48 636				
34	Stavnäs †	14 017	10·40	7·90	1·21	7 435	265 571	134 700	86 922		933	67 653				
35	Högerud †	3 926	8·95	*3·40	0·75	2 828	69 255	34 941	31 066		129	27 732				
36	Glava †	22 556	10·50	9·35	1·19	9 990	421 246	222 932	150 136		4 934	117 127				
<i>Nordmarks härad.</i>																
37	Sillerud	18 308	10·50	9·00	0·77	20 798	338 289	200 222	113 084		1 026	95 145				
38	Silbodol †	10 707	9·00	*4·95	—	10 713	124 426	108 793	2 703		—	—				
39	Blomskog †	9 530	8·85	7·20	—	6 482	144 413	89 753	45 576		223	43 821				
40	Trankil †	7 311	8·75	6·70	0·46	3 524	128 688	67 078	43 428		263	37 219				
41	Västra Fågelvik †	3 389	12·25	*6·00	1·25	2 046	78 485	38 184	27 857		532	30 939				
42	Holmedal	8 278	10·50	8·65	1·04	5 631	162 161	82 177	65 807		—	53 201				

¹ Därav från lönebeställskassa överförda medel 16 740. — ² Därav gåvor 79 611. — ³ Därav inkorporerings-
⁴ D:o 14 487. — ⁵ D:o 29 436. — ⁶ D:o 44 494. — ⁷ D:o 60 599. — ⁸ D:o 58 869. — ⁹ D:o 44 923. —
för brandväsendet 10 244. — ¹⁰ D:o för polisväsendet 42 284. — ¹¹ Därav anskaffning av pensionärs hem 31 291
läggning av vattenverk 70 984. — ¹² Därav anskaffning av tomtmark 10 952. — ¹³ Därav anskaffning av ej

12		13		14		15		16		17		18		19		20		21		22		23		24	
komster ingå (ej skatter) för:				U t g i f t e r												Till- gångar		Skul- der							
Fattig- vård	Barna- vård	Totala	Kyrk- liga ändamål	Folk- skola	Fattig- vård	Barna- vård	Hälsa- och sjuk- vård	Polis- väsen	Folk- pen- sione- ringen	Rän- tor	vid årets slut														
5 350	1 889	75 986	10 556	35 213	8 385	2 526	1 600	1 480	6 311	—	107 200	—	1												
7 846	873	89 999	12 886	43 371	17 640	1 682	1 346	1 166	6 002	1 530	195 022	29 314	2												
57 449	6 907	²² 505 518	49 811	153 831	102 709	10 987	9 385	6 807	20 372	8 988	902 562	288 566	3												
45 511	10 763	237 753	10 497	82 982	74 882	21 745	—	2 966	10 131	3 621	449 844	87 705	4												
28 639	5 783	247 154	33 532	⁸ 110 378	48 794	13 239	3 226	5 873	12 649	2 246	540 820	69 576	5												
14 185	107	340 339	54 052	154 996	48 109	8 725	8 402	6 366	21 108	3 620	764 925	79 912	6												
18 515	3 589	278 832	34 723	⁹ 110 731	31 788	8 175	5 838	7 116	13 642	2 578	332 393	57 101	7												
12 690	3 743	177 161	19 823	82 675	27 390	7 776	1 984	6 164	7 326	1 580	315 807	35 857	8												
45 417	11 252	²⁰ 1 022 361	⁶ 83 812	305 604	¹⁰ 174 383	26 022	4 908	18 631	24 992	19 866	3 286 964	680 169	9												
18 448	13 672	333 565	13 672	162 984	74 294	24 732	3 085	7 715	13 451	600	278 706	14 067	10												
37 578	6 246	²³ 607 392	46 671	¹⁰ 233 071	110 240	14 179	26 633	12 943	37 208	79	1 265 363	37 972	11												
15 710	4 616	242 021	19 500	82 337	44 643	9 346	1 424	4 059	10 148	561	538 082	16 136	12												
50 680	13 428	²⁴ 1 127 814	59 682	280 206	184 025	21 676	1 745	12 791	33 951	11 727	1 649 466	350 388	13												
35 543	5 273	²¹ 579 023	32 239	¹¹ 231 096	83 645	11 764	11 253	53 162	21 548	3 652	945 362	67 744	14												
34 582	1 918	²⁰ 274 485	16 444	¹² 159 404	43 470	5 423	2 293	4 414	16 040	349	354 158	8 139	15												
33 324	4 059	416 698	750 758	128 587	78 453	11 935	2 636	4 444	18 531	13 849	734 361	372 825	16												
6 205	474	68 898	6 316	37 311	12 365	1 604	224	760	3 610	468	178 837	11 159	17												
37 711	2 677	540 266	34 474	¹³ 199 252	84 944	12 200	¹⁷ 93 626	6 345	20 843	6 572	779 543	160 506	18												
10 416	871	101 670	5 294	¹⁴ 47 515	23 269	1 261	6 378	950	6 578	185	162 989	6 158	19												
27 810	3 694	297 647	42 799	108 539	68 503	7 306	¹⁸ 18 599	3 339	14 514	—	643 312	—	20												
17 889	2 238	107 924	9 925	39 934	29 388	4 206	66	796	8 614	3 320	175 871	52 853	21												
1 348	773	39 309	5 923	20 714	3 109	1 009	45	383	2 761	298	36 576	8 663	22												
4 221	—	32 192	4 939	14 213	5 347	982	—	323	2 244	762	24 418	23 387	23												
6 595	1 444	53 121	5 722	26 330	8 904	1 477	—	1 037	4 279	295	120 007	6 907	24												
2 392	319	42 546	6 827	17 528	4 370	2 429	—	634	2 566	455	118 903	10 597	25												
2 886	449	34 604	4 738	19 055	3 581	1 145	260	485	1 979	240	93 845	7 480	26												
3 245	300	50 626	5 990	25 153	7 607	586	106	1 004	5 624	755	118 254	16 319	27												
3 946	—	²⁷ 90 016	10 328	41 731	8 863	323	30	1 004	4 826	2 646	143 780	82 633	28												
17 245	1 619	126 681	15 455	59 343	23 929	1 883	1 139	1 436	11 277	2 311	291 006	42 897	29												
12 510	—	175 677	17 016	80 227	25 893	367	¹⁰ 9 240	1 495	11 959	5 372	338 929	95 275	30												
21 404	2 972	156 242	9 504	84 513	29 629	6 167	1 388	1 592	11 330	1 075	230 550	30 996	31												
18 986	4 134	234 502	14 900	107 665	50 012	10 928	400	1 989	15 619	—	429 892	27 094	32												
5 963	1 173	122 479	17 196	61 385	9 047	1 618	248	969	8 619	3 649	168 174	75 438	33												
38 700	2 045	230 671	32 755	80 277	55 920	4 614	1 150	1 934	20 472	2 254	343 521	59 492	34												
970	466	61 207	10 619	33 798	3 093	1 801	64	564	3 707	469	99 188	8 206	35												
31 554	3 717	353 210	25 601	166 275	53 643	8 582	4 341	2 558	31 566	1 266	926 330	102 993	36												
19 350	4 130	251 819	17 978	126 857	35 449	3 746	1 787	5 098	21 946	10 438	555 958	289 106	37												
7 916	1 624	²⁸ 139 220	8 416	50 664	17 628	1 530	313	4 830	9 172	3 731	71 413	71 957	38												
7 930	825	126 986	17 279	67 280	9 722	1 857	378	1 374	10 572	1 603	244 763	71 675	39												
15 255	175	115 282	9 998	45 166	23 368	630	194	4 252	7 707	569	149 545	12 555	40												
2 861	—	73 209	14 124	35 754	9 893	149	525	972	4 769	253	118 333	5 500	41												
12 557	1 143	151 967	10 652	¹⁵ 83 318	20 526	3 281	85	3 532	12 239	1 720	223 227	39 100	42												

vederlag 35 000. — ⁴ Därav fastighetsanskaffning 60 205. — ⁵ D:o 35 828. — ⁶ D:o 15 809. — ⁷ D:o 18 353.
¹⁴ D:o 18 274. — ¹⁵ D:o 24 630. — ¹⁶ D:o 31 266. — ¹⁷ D:o 79 692. — ¹⁸ D:o 11 237. — ¹⁹ D:o 8 361. — ²⁰ D:o
²³ D:o 37 098. — ²⁴ D:o 135 190, nyanläggning av vatten- och avloppsledningar 160 459. — ²⁵ Därav nyan-
specifierad fastighet 13 872.

1	2	3	4	5	6	7			8		9		10		11		
						Kommuner	Antal skatte-kronor	Utdeb. per skatte-krona		Stats-bidr. t. skatte-lindr. per skatte-krona	Ut-debi-terad skogs-accis	I n k o m s t e r				I totala in-särsk. ink.	
								In-alles	Till borg-kom-mun.			Totala	Skat-ter	Stats-bidrag		Kyrkl. ända-mål	Folk-skola
1	Töcksmark †	11 563	12·50	10·00	2·17	5 625	231 118	127 564	81 978		78	58 219					
2	Östervallskog †	6 003	10·25	7·60	1·08	8 316	127 802	65 506	54 151		701	42 314					
3	Karlanda	11 265	9·80	8·30	0·90	8 212	214 109	109 827	79 175		675	64 069					
4	Järnskog †	18 441	8·50	7·57	—	8 677	400 982	171 226	106 189		714	94 173					
5	Skillingmark †	7 439	6·50	5·45	—	4 014	90 459	50 173	33 234		171	32 423					
<i>Jösse härad.</i>																	
6	Köla †	18 262	7·50	6·47	—	7 857	276 625	137 952	108 322		859	81 247					
7	Eda †	59 442	10·00	9·00	0·84	15 634	897 274	517 064	270 821		2 451	210 056					
8	Bogen †	3 024	7·84	5·87	—	3 481	46 093	27 133	17 987		12	17 704					
9	Gunnarskog †	29 245	9·00	7·58	0·57	19 499	515 634	262 698	190 917		635	170 286					
10	Ny †	12 011	7·60	6·60	—	4 301	180 270	88 299	58 624		9 965	54 388					
11	Älgå †	12 085	9·50	8·08	—	19 801	212 942	129 786	56 252		230	50 023					
12	Mangskog †	8 346	8·40	7·20	0·28	4 637	138 762	73 169	51 640		1 685	46 955					
13	Brunskog †	24 229	7·50	6·60	—	17 562	366 089	193 782	119 899		1 483	124 617					
14	Boda †	10 306	7·00	6·00	—	4 553	155 903	81 856	45 034		1 694	40 576					
<i>Fryksdals härad.</i>																	
15	Västra Ämtervik	12 079	7·50	5·90	—	4 398	172 765	96 526	42 991		470	42 871					
16	Östra Ämtervik	9 696	10·10	8·95	0·71	8 367	176 605	100 276	57 967		926	46 276					
17	Sunne †	53 074	9·00	*5·30	0·52	20 142	625 308	458 867	40 761		—	—					
18	Gräsmark	20 011	10·00	8·40	0·61	21 321	398 436	205 995	130 632		341	123 642					
19	Lysvik	18 226	10·00	9·10	0·78	26 115	334 474	186 612	125 187		667	113 206					
20	Fryksände †	63 673	8·00	7·85	—	30 548	1 212 271	527 055	297 256		2 687 866	240 232					
21	Lekvattnet †	7 567	5·00	4·85	—	3 284	134 436	39 773	42 322		21 258	41 279					
22	Östmark †	21 704	9·60	9·00	0·54	18 974	415 514	205 112	152 448		1 780	125 981					
23	Vitsand †	14 881	9·00	7·93	0·35	12 920	250 072	138 943	84 275		563	70 406					
<i>Älvdals härad.</i>																	
24	Nyskoga †	4 678	7·43	6·53	—	4 454	82 641	41 629	31 254		374	32 355					
25	Södra Finnskoga †	16 039	10·00	8·70	1·17	23 866	365 427	164 419	127 481		2 361	104 913					
26	Norra Finnskoga †	15 347	10·00	9·10	0·55	18 009	297 523	167 196	101 158		3 692	87 412					
27	Dalby †	31 159	8·00	6·92	—	24 404	473 596	262 105	156 308		20 605	139 840					
28	Norra Ny †	27 182	7·20	6·85	—	25 030	342 547	213 850	94 141		7 625	92 639					
29	Ekshärad	53 044	9·45	8·75	—	49 762	852 909	529 236	219 399		34 838	205 516					
30	Gustav Adolf †	14 606	10·00	8·80	0·53	11 882	279 304	149 627	89 753		460	84 331					
31	Norra Råda †	172 886	8·00	7·50	—	18 748	2 212 160	1 393 771	463 167		4 945	369 374					
32	Sunnemo †	12 705	11·60	10·60	0·78	15 237	245 710	147 057	77 018		411	64 174					
<i>Nyeds härad.</i>																	
33	Älvsbacka †	4 892	9·40	*4·05	0·92	2 527	89 403	42 868	33 332		698	29 012					
34	Nyed †	42 699	9·00	8·00	—	13 409	682 029	395 995	173 859		3 800	132 896					
Örebro län.																	
<i>Örebro härad.</i>																	
35	Kil †	12 607	7·60	6·06	—	4 980	188 410	101 619	33 633		2 350	37 676					
36	Gräve †	2 804	6·50	*2·46	—	245	27 570	17 813	5 657		30	7 776					
37	Tysslinge †	36 278	6·70	5·85	—	2 312	337 059	236 309	64 332		2 945	61 234					
38	Vintrosa †	13 726	6·40	5·35	—	891	155 656	82 700	41 778		2 046	43 912					
39	Täby †	4 920	6·00	*2·80	—	357	45 546	29 230	18 827		537	11 307					
40	Mosjö †	13 679	7·50	6·15	—	389	174 888	99 758	35 225		1 010	29 997					

¹ Därav till vatten- och avloppsledningar 40 860. — ² Därav bidrag från Hagfors municipalsamhälle till 62 252. — ³ D:o 16 568. — ⁴ D:o 53 238. — ⁵ D:o 25 170. — ⁶ D:o 131 616. — ⁷ D:o 9 500. — ⁸ D:o 25 000. 146 911. — ⁹ Därav anskaffning av pensionärs hem 44 811. — ¹⁰ Därav anskaffning av ej specificerad fastighet

12		13		14		15		16		17		18		19		20		21		22		23		24	
komster ingå (ej skatter) för:				U t g i f t e r										Till- gångar		Skul- der									
Fattig- vård	Barna- vård	Totala	Kyrk- liga ändamål	Folk- skola	Fattig- vård	Barna- vård	Hälso- och sjuk- vård	Polis- väsen	Folk- pen- sione- ringen	Rän- tor	vid årets slut														
8 920	834	¹⁶ 396 918	26 670	³ 286 421	16 401	3 964	1 617	4 641	11 164	5 152	401 488	210 101	1												
3 589	734	109 283	13 171	50 497	9 563	1 270	380	4 832	7 280	2 954	224 237	76 298	2												
13 854	741	¹⁷ 189 223	9 662	⁴ 93 266	26 613	3 433	719	3 907	12 399	1 556	346 115	73 260	3												
27 098	1 603	344 806	17 619	⁵ 152 740	36 494	3 589	9 385	4 700	22 073	8 274	620 229	177 885	4												
5 039	804	92 512	10 306	46 606	10 721	1 246	1 149	3 756	6 523	10	116 893	990	5												
26 614	3 980	259 144	19 102	110 930	48 914	4 699	¹² 11 780	7 337	14 464	393	431 609	21 787	6												
80 814	9 784	798 677	53 131	⁶ 342 084	132 271	18 792	8 423	13 265	75 029	2 492	1 596 731	210 436	7												
680	287	44 842	4 069	31 181	1 644	744	79	852	1 160	290	59 549	25 360	8												
52 125	6 955	464 040	33 669	221 890	107 666	14 398	3 456	10 069	26 936	2 575	863 429	198 826	9												
19 698	1 773	235 193	31 452	⁷ 186 701	34 156	3 721	446	4 015	9 466	1 637	354 764	81 424	10												
24 814	1 440	165 624	15 517	⁸ 80 834	31 031	3 654	872	4 496	8 713	2 475	396 783	63 764	11												
8 184	1 241	122 119	11 354	67 324	14 092	2 951	142	3 733	9 231	2 119	292 694	54 604	12												
29 962	4 574	312 541	26 245	168 519	45 513	10 617	885	4 998	22 359	86	434 069	—	13												
15 646	9 218	129 605	10 207	51 360	21 060	11 302	265	4 713	10 177	2 897	189 244	19 764	14												
24 553	983	172 533	18 497	64 818	33 153	1 903	556	1 361	10 429	928	192 980	19 360	15												
14 250	1 453	140 580	11 131	64 567	31 736	4 902	147	1 782	11 439	387	274 003	35 310	16												
96 457	19 028	553 842	31 966	144 850	166 857	28 495	2 973	9 557	53 063	1 176	638 856	124 475	17												
41 854	3 389	384 332	26 530	161 270	101 873	4 857	562	5 371	18 238	1 369	531 816	216 971	18												
12 965	1 520	258 224	14 838	131 800	32 915	5 816	11 348	5 171	18 966	3 039	414 914	105 672	19												
67 582	6 868	836 833	107 194	361 510	114 825	18 740	6 261	17 372	34 773	5 387	371 336	333 204	20												
9 719	100	98 909	13 155	51 665	12 442	2 034	180	1 635	3 904	—	394 196	94 532	21												
52 227	10 702	378 361	23 563	185 144	51 711	17 570	1 101	10 045	28 929	3 535	619 483	220 171	22												
25 106	2 416	192 531	14 935	90 702	39 614	7 445	3 218	5 705	13 468	—	473 071	148 506	23												
8 148	135	63 467	5 045	37 188	11 063	1 413	14	2 470	3 027	—	123 871	31 068	24												
33 940	3 345	261 337	12 361	120 300	53 081	14 954	4 800	8 510	16 189	2 236	740 367	243 623	25												
18 590	3 669	260 292	17 670	⁹ 155 778	29 729	8 899	4 018	4 553	11 697	2 183	609 886	237 226	26												
22 397	3 083	407 547	50 755	163 355	53 867	16 074	9 512	8 505	30 781	—	936 464	193 254	27												
12 785	5 946	320 746	12 314	166 404	39 806	11 678	1 686	6 584	15 260	1 030	530 592	83 729	28												
49 284	7 415	608 656	40 438	322 735	106 071	12 928	3 244	9 712	47 298	65	1 587 530	215 313	29												
28 753	3 085	¹⁰ 280 419	8 444	¹⁰ 120 192	54 947	6 595	2 471	5 328	17 615	660	229 340	28 470	30												
152 671	14 416	¹¹ 1 984 332	95 368	¹¹ 674 711	332 511	30 676	¹³ 29 339	21 116	54 493	—	2 802 027	—	31												
8 765	541	209 573	11 154	91 492	30 216	4 547	445	5 054	17 358	1 033	304 097	32 852	32												
6 532	1 444	62 048	4 830	32 862	7 742	446	110	782	4 069	1 439	177 601	34 120	33												
77 182	5 458	626 775	41 919	208 894	171 012	15 782	4 090	6 493	28 510	6 198	1 131 278	227 808	34												
43 876	1 520	146 427	12 103	65 602	36 660	3 944	252	2 349	10 428	100	348 576	1 000	35												
1 769	180	26 631	3 830	13 404	2 691	190	39	440	1 827	1 925	23 826	9 851	36												
19 722	5 284	203 553	26 599	94 478	42 285	3 814	253	3 715	10 973	—	591 193	—	37												
20 471	1 080	133 679	12 649	63 172	27 293	3 072	25	2 502	10 638	283	295 381	7 864	38												
3 160	63	37 094	5 805	15 892	4 947	770	19	785	3 117	16	51 078	—	39												
30 908	5 980	153 164	17 232	45 448	47 527	8 038	238	2 234	10 786	876	229 360	20 521	40												

d:o 102 174. — ³ Därav fastighetsanskaffning 218 501. — ⁴ D:o 18 381. — ⁵ D:o 38 201. — ⁶ D:o 67 027. — ⁷ D:o — ¹⁴ Därav anskaffning av kommunal mellanskola 245 565, nyanläggning av vatten- och avloppsledning 14 579. — ¹⁷ D:o 15 600.

1	2	3	4	5	6	7	8	9	10	11											
											Kommuner	Antal skatte-kronor	Utdeb. per skattekrona		Stats-bidr. t. skatte-lindr. per skatte-krona	Ut-debi-terad skogs-accis	I n k o m s t e r			I totala in-särsk. ink.	
													In-alles	Till borg-kommun.			Totala	Skat-ter	Stats-bidrag	Kyrkl. ända-mål	Folk-skola
1	Eker †	3 199	5·50	*2·94	—	633	27 340	18 183	6 824	—	6 842										
2	Hovsta †	13 573	5·00	4·25	—	722	102 161	67 913	20 791	818	21 359										
3	Axberg †	15 536	6·80	5·54	—	3 933	191 087	114 581	39 951	948	43 382										
<i>Glanshammars härad.</i>																					
4	Rinkaby †	5 611	7·20	*3·20	—	1 642	68 051	42 954	18 207	1 501	19 176										
5	Glanshammar †	12 611	7·20	5·30	—	2 997	186 327	94 284	33 757	1 369	39 409										
6	Ödeby †	2 011	9·25	*3·75	0·40	974	41 437	19 627	11 910	1 399	10 963										
7	Lillkyrka †	7 324	7·40	5·50	—	1 635	98 407	56 631	27 722	190	26 784										
8	Götlunda	15 935	7·50	6·00	—	5 063	239 825	125 120	61 087	1 855	56 678										
<i>Askers härad.</i>																					
9	Lännäs †	12 053	7·00	6·25	—	3 791	179 633	89 504	51 089	1 246	45 070										
10	Asker †	31 697	6·50	5·50	—	7 652	367 285	213 603	113 855	1 596	99 208										
11	Stora Mellösa †	26 099	6·20	4·25	—	4 212	286 543	168 991	81 091	2 257	76 666										
<i>Sköllersta härad.</i>																					
12	Norrbyås †	5 811	6·85	5·65	—	499	70 196	40 598	21 641	513	20 680										
13	Gällersta †	8 268	5·90	4·50	—	653	93 072	51 371	21 406	1 916	20 491										
14	Ekeby †	23 874	6·00	5·15	—	564	192 780	138 550	34 639	1 635	29 828										
15	Sköllersta	30 587	6·00	4·56	—	3 421	311 216	186 416	78 446	3 572	80 317										
16	Svennevad	10 924	6·10	5·42	—	6 467	141 115	72 143	39 981	3 507	40 651										
17	Bo	14 199	6·00	5·15	—	2 740	158 307	88 664	43 427	581	45 807										
<i>Kumla härad.</i>																					
18	Lerbäck	44 229	5·00	4·20	—	12 712	446 135	239 637	129 124	2 641	133 049										
19	Hallsberg †	19 856	6·20	*3·70	—	4 620	168 062	124 394	3 838	—	—										
20	Kumla landsk. †	45 713	7·70	7·00	—	1 364	649 552	344 696	150 809	—	154 290										
<i>Hardemo härad.</i>																					
21	Kräcklinge †	6 045	8·00	6·45	—	810	84 087	49 008	21 409	174	23 931										
22	Hardemo †	12 012	6·60	5·30	—	1 759	131 805	77 878	29 216	967	32 426										
<i>Grimstens härad.</i>																					
23	Hackvad †	4 184	7·50	*2·90	—	281	60 055	30 732	20 928	128	22 191										
24	Viby †	30 512	7·00	6·25	—	3 910	350 388	215 001	89 892	262	80 360										
25	Ramundeboda	31 765	8·50	7·50	—	9 088	564 995	272 002	103 199	1 210	76 049										
<i>Sundbo härad.</i>																					
26	Snavlunda †	10 372	9·00	7·77	0·20	4 341	184 091	96 131	53 241	1 204	49 838										
27	Hammar †	48 051	6·80	6·00	—	5 526	542 431	333 558	146 121	1 640	140 382										
28	Askersunds landsk. †	14 420	8·90	6·82	0·45	9 154	232 829	130 414	68 390	2 268	60 983										
<i>Edsbergs härad.</i>																					
29	Skagershult	15 673	4·40	3·60	—	7 204	144 474	76 879	46 434	5 978	46 351										
30	Tångeråsa †	2 249	10·50	*5·90	1·03	1 698	45 741	23 627	15 568	105	13 081										
31	Edsberg †	10 270	6·80	5·20	—	1 047	118 064	72 966	27 450	199	27 979										
32	Knista †	21 389	6·20	5·25	—	1 273	220 252	132 469	63 661	1 760	48 577										
33	Hidinge †	13 900	6·50	5·60	—	4 674	166 392	96 014	49 251	502	39 631										
34	Kvistbro	29 375	7·60	6·50	—	10 107	434 176	223 842	79 543	1 650	75 856										
35	Nysund †	18 272	7·50	6·25	—	7 558	268 179	143 220	68 521	3 954	71 668										
<i>Karlskoga härad.</i>																					
36	Bjurtjärn	9 651	11·10	8·50	0·99	5 227	218 258	100 596	62 046	881	52 209										

¹ Därav fastighetsförsäljning 30 905. — ² Därav fastighetsanskaffning 10 966. — ³ D:o 55 284. — ⁴ D:o

12		13		14		15		16		17		18		19		20		21		22		23		24	
komster ingå (ej skatter) för:				U t g i f t e r												Till- gångar		Skul- der							
Fattig- vård	Barna- vård	Totala	Kyrk- liga ändamål	Folk- skola	Fattig- vård	Barna- vård	Hälso- och sjuk- vård	Polis- väsen	Folk- pen- sione- ringen	Rän- tor	vid årets slut														
922	1 351	24 147	1 791	13 966	1 260	1 233	—	590	2 544	—	42 894	821	1												
6 932	1 781	82 278	9 026	32 486	16 452	3 927	275	1 094	4 033	—	183 125	—	2												
29 065	1 682	181 825	19 211	71 511	58 095	5 428	1 044	1 586	8 341	2 016	323 144	70 454	3												
4 209	—	63 858	8 495	34 240	9 506	526	530	691	4 268	850	105 112	28 458	4												
43 284	1 503	166 314	19 714	58 681	50 026	5 028	877	1 622	9 625	400	224 934	13 000	5												
7 905	180	39 339	3 515	17 776	10 866	310	—	247	1 944	474	42 579	14 370	6												
8 530	1 525	88 444	11 192	41 071	17 399	2 508	9	1 068	5 511	1 535	284 450	34 900	7												
44 463	3 612	223 455	21 605	94 705	55 556	9 703	849	5 071	17 094	280	346 187	24 219	8												
21 393	2 176	138 004	8 678	63 027	32 896	2 554	35	3 983	13 259	1 225	223 950	17 920	9												
29 735	7 276	362 141	29 566	186 598	70 030	10 882	1 502	6 787	27 062	1 359	597 542	37 250	10												
24 602	1 912	257 605	29 854	108 197	46 470	4 400	379	7 821	19 644	1 960	417 796	63 095	11												
6 500	269	62 725	5 769	28 831	12 007	915	308	790	4 622	308	110 896	9 112	12												
10 151	3 062	76 491	10 135	29 312	16 477	3 239	140	767	7 407	759	105 569	19 210	13												
11 012	4 876	141 328	14 665	67 544	21 745	5 502	2 965	5 499	6 047	1 068	192 948	10 000	14												
29 271	2 456	242 283	24 893	106 707	42 850	5 533	6 594	4 924	17 469	9 020	690 913	215 500	15												
18 599	1 526	147 237	11 960	68 957	31 461	3 834	188	2 682	10 861	798	361 867	24 333	16												
14 041	2 158	149 655	11 937	67 308	33 768	2 468	9 410	2 692	9 350	225	285 861	2 795	17												
52 128	1 522	412 934	32 859	170 895	86 169	5 216	5 004	9 502	44 506	—	594 805	—	18												
35 171	1 822	139 698	15 937	29 365	46 068	7 441	2 837	2 068	13 400	—	226 119	—	19												
130 645	4 421	548 234	30 865	268 350	124 523	10 976	1 700	10 518	29 178	—	1 045 368	133 516	20												
8 021	389	66 766	8 065	30 189	13 622	1 005	—	760	5 660	560	117 813	8 000	21												
18 150	1 302	107 775	13 401	51 656	22 448	1 721	42	1 088	7 932	—	291 787	—	22												
4 040	2 872	57 686	4 742	29 824	8 246	6 194	579	459	2 155	248	72 798	4 769	23												
37 270	5 628	303 063	19 910	117 797	65 263	13 361	477	7 761	22 882	—	776 763	160	24												
31 214	2 290	810 257	29 143	114 512	51 908	6 725	4 350	10 292	14 192	12 937	788 342	488 870	25												
30 265	1 479	154 520	11 642	69 877	36 346	3 214	1 743	2 129	13 925	2 931	253 806	55 495	26												
49 770	10 095	501 346	31 318	236 120	87 340	15 161	2 566	5 575	65 880	3 289	975 071	127 406	27												
24 550	2 107	227 789	30 032	96 427	38 815	5 082	854	2 830	20 894	4 393	635 739	117 145	28												
12 624	904	124 296	17 118	61 593	26 602	2 606	—	723	8 455	—	150 492	3 122	29												
5 621	925	45 080	4 117	20 342	12 435	2 231	—	742	2 407	351	62 812	11 050	30												
13 059	3 354	100 075	8 716	46 419	18 802	3 923	1 436	2 828	9 569	1 679	245 962	65 885	31												
18 860	2 442	187 669	18 552	78 664	40 598	4 973	59	2 557	13 537	356	308 676	5 393	32												
21 085	5 053	136 495	12 527	53 781	33 685	7 535	1 021	3 382	11 645	405	181 502	—	33												
45 669	6 917	355 960	27 840	113 331	129 365	21 387	2 673	5 286	31 688	—	605 341	9 020	34												
28 259	7 776	233 280	16 303	112 051	44 713	8 199	1 564	6 551	17 427	1 723	579 302	52 200	35												
25 376	7 661	199 384	24 090	88 912	39 363	11 808	506	4 390	8 751	945	223 250	23 302	36												

31 755. — ⁵ D:o 22 000. — ⁶ Därav anskaffning av vattenverk 353 815.

1	2	3	4	5	6	7			8		9		10		11
						Kommuner	Antal skatte-kronor	Utdeb. per skatte-krona		Stats-bidr. t. lindr. per skatte-krona	Ut-debi-terad skogs-accis	Totala	Skat-ter	Stats-bidrag	Kyrkl. ända-mål
In-alles	Till borg. kom-mun.														
<i>Grythytt och Hällefors härad.</i>															
1	Grythyttan	29 311	8:67	7:65	0:27	12 310	481 613	259 210	112 655	2 886	103 298				
2	Hällefors	79 625	9:00	8:28	—	11 908	1 160 146	718 742	245 908	4 405	195 441				
<i>Nora och Hjulsjö härad.</i>															
3	Hjulsjö	15 797	8:80	7:00	—	11 713	257 478	147 421	69 036	3 551	69 116				
4	Järnboås	9 860	9:00	7:30	—	4 692	186 412	86 081	41 042	2 638	38 214				
5	Nora landsk. †	66 932	7:50	6:56	—	11 196	777 590	492 229	184 509	—	176 415				
6	Viker †	11 934	8:80	7:50	—	3 884	153 367	96 304	24 939	935	25 234				
<i>Fellingsbro härad.</i>															
7	Ervalla †	11 716	7:20	5:80	—	2 343	139 771	87 513	30 887	1 594	27 995				
8	Näsby †	34 612	5:50	4:85	—	2 019	288 860	194 180	64 344	587	53 121				
9	Fellingsbro	65 973	7:80	6:37	—	13 170	828 434	520 615	200 685	1 913	197 138				
<i>Lindes och Ramsbergs härad.</i>															
10	Linde †	97 022	16:69	*3:30	—	15 516	1 162 431	640 236	241 261	4 202	240 812				
11	Ramsberg	32 491	9:00	8:00	0:26	21 786	536 277	311 001	112 633	2 495	101 964				
<i>Nya Kopparbergs härad.</i>															
12	Ljusnarsberg †	85 502	8:00	7:10	—	21 398	1 103 182	693 935	221 443	—	220 371				
Västmanlands län.															
<i>Åkerbo härad.</i>															
13	Torpa †	6 349	8:00	6:88	—	1 198	82 804	49 981	18 207	563	16 248				
14	Kung Karl †	14 323	6:50	*4:45	—	2 147	113 994	83 106	2 113	—	—				
15	Kungs-Barkarö †	5 043	7:80	*5:10	—	90	73 277	37 585	19 722	795	20 797				
16	Björskog †	12 125	7:00	6:00	—	197	157 796	83 486	45 709	278	44 772				
17	Säterbo †	6 413	9:00	*4:50	0:35	1 944	99 782	56 484	36 597	153	34 226				
18	Arboga landsk. †	9 837	6:30	4:80	—	685	140 683	61 756	34 499	2 177	28 684				
19	Medåker †	6 334	8:10	5:95	—	2 713	97 182	54 056	32 336	953	31 752				
20	Västra Skedvi †	7 888	10:00	8:65	—	5 422	135 939	84 732	34 902	1 145	33 693				
21	Himmeta †	5 146	7:60	5:15	—	753	71 461	39 492	19 176	2 187	19 590				
22	Bro-Malma †	50 770	7:50	6:50	—	2 789	587 789	376 998	128 827	2 982	125 114				
23	Odensvi †	11 512	7:80	6:50	—	3 659	170 227	90 749	47 351	515	50 158				
<i>Skinnskattebergs härad.</i>															
24	Hed †	10 481	8:50	6:50	—	3 285	149 334	91 045	39 853	2 202	39 120				
25	Gunnilbo †	10 935	6:60	4:80	—	7 612	145 800	83 583	38 465	7 529	36 241				
26	Skinnskatteberg †	51 801	8:00	7:05	—	15 377	594 237	411 414	113 618	1 690	113 748				
<i>Gamla Norbergs bergslag.</i>															
27	Norberg	76 395	9:00	8:30	—	9 124	1 062 771	651 551	245 074	1 799	198 416				
28	Västervåla	12 763	7:00	5:40	—	4 857	159 561	92 681	30 624	12 725	30 976				
29	Karbenning	16 766	7:00	5:84	—	4 080	205 003	120 859	53 974	1 131	51 151				
<i>Vangsbros härad.</i>															
30	Västerfärnebo	27 964	7:10	5:50	—	7 003	356 571	210 583	99 566	2 804	97 548				
<i>Snevrings härad.</i>															
31	Ramnäs	45 573	7:00	6:20	—	4 347	460 676	318 850	77 393	2 999	75 210				
32	Sura	85 947	8:00	7:35	—	2 731	906 903	685 129	148 832	2 097	150 116				

¹ Medeltal; inom Linde förs. 6:80, inom Guldsmedshyttans förs. 6:60. — ² Därav gåvor 11 488. — ³ Därav anskaffning av tomtmark 70 000. — ⁴ D:o 41 300. — ⁵ Därav anskaffning av bostadsfastighet 41 126. — ⁶ Därav landsfiskalsbostad 33 000. — ⁷ Därav nyanläggning av avloppsledning 34 795.

komster ingå (ej skatter) för:		U t g i f t e r									Till- gångar	Skul- der	
Fattig- vård	Barna- vård	Totala	Kyrk- liga ända- mål	Folk- skola	Fattig- vård	Barna- vård	Hälso- och sjuk- vård	Polis- väsen	Folk- pen- sione- ringen	Rän- tor	vid årets slut		
69 094	3 948	¹⁰ 455 809	34 499	167 551	102 778	9 670	6 238	6 540	21 053	4 316	828 196	269 457	1
91 341	14 980	⁸ 1 096 542	65 327	⁹ 325 770	182 541	22 150	11 066	24 657	89 292	24 735	2 191 591	664 414	2
26 245	1 313	233 473	16 795	89 580	63 600	2 872	1 833	5 024	14 838	2 526	606 800	73 839	3
52 794	1 282	170 358	14 537	56 436	67 909	2 630	—	3 947	10 274	1 457	274 416	11 602	4
68 129	10 835	693 917	67 116	289 350	201 255	16 990	6 659	12 082	32 388	—	994 763	39 195	5
25 603	1 479	148 905	11 106	50 606	56 016	4 500	75	1 092	11 924	1 436	280 822	36 239	6
15 928	2 869	132 780	11 558	58 460	20 539	5 013	826	1 500	10 964	23	318 625	1 511	7
19 955	263	⁹ 286 986	21 297	88 508	54 780	3 066	668	5 738	9 770	146	444 347	1 193	8
63 813	17 965	721 009	68 478	⁴ 317 203	171 717	25 726	9 402	18 007	39 458	4 509	942 672	321 645	9
203 401	24 057	¹¹ 1 106 700	82 186	414 418	253 381	31 536	4 075	43 877	55 765	6 609	1 962 969	110 765	10
86 490	4 596	446 525	23 082	165 322	146 147	8 748	4 197	7 972	26 141	3 243	644 073	91 638	11
154 680	12 629	1 121 297	74 531	323 761	373 625	25 273	5 476	27 772	60 976	4 742	910 101	103 008	12
11 961	2 902	125 448	7 717	⁵ 79 055	19 604	3 312	1 635	1 001	6 058	719	224 115	61 524	13
20 776	3 262	95 457	13 177	16 086	35 938	4 376	936	1 441	9 795	—	162 030	—	14
12 327	1 743	55 102	7 761	20 253	17 634	1 319	367	662	3 103	1 000	131 189	—	15
18 046	9 836	136 808	13 090	59 660	32 296	12 553	1 741	1 802	7 889	59	301 089	2 970	16
4 688	1 390	93 676	6 342	46 370	20 094	3 502	808	1 052	5 606	2 087	242 296	44 291	17
11 687	5 814	121 019	14 837	41 925	24 605	10 276	1 511	1 476	7 119	588	360 216	17 131	18
4 237	2 422	79 704	11 618	39 160	12 289	2 621	567	1 244	5 805	625	196 826	17 826	19
11 822	1 538	141 852	8 770	⁹ 94 298	18 347	2 237	1 611	1 036	7 148	442	212 654	23 998	20
7 096	810	66 518	9 322	30 980	8 487	1 549	704	790	5 399	273	115 558	3 500	21
35 424	9 003	¹² 586 025	49 660	192 457	78 424	14 850	8 045	6 579	22 436	8 165	1 023 268	225 452	22
24 307	774	139 803	12 327	70 972	33 615	5 708	1 013	1 494	7 887	185	312 351	4 929	23
13 279	2 438	146 160	13 507	768 270	36 610	4 520	1 273	2 363	10 875	—	225 685	—	24
12 245	611	106 550	18 962	45 752	19 132	1 194	1 324	1 595	9 609	—	254 412	1 241	25
41 868	6 866	449 583	56 243	168 294	118 052	15 071	2 330	12 042	24 765	3 307	1 312 356	60 870	26
72 810	18 311	¹³ 858 109	75 397	269 378	160 806	39 380	12 937	19 434	33 584	4 265	2 629 075	126 806	27
18 075	1 336	141 266	26 855	48 138	35 362	1 635	1 703	1 195	9 515	883	295 141	25 199	28
23 498	3 183	178 448	37 646	68 433	38 911	7 111	1 264	3 291	9 402	1 065	377 968	13 526	29
31 878	5 544	310 757	39 021	141 938	49 572	8 641	2 715	4 780	19 454	2 366	401 931	70 958	30
37 697	6 852	272 079	17 878	104 711	76 644	8 657	5 582	6 475	15 584	45	817 935	—	31
39 343	11 647	572 033	48 036	237 489	132 588	15 600	9 663	24 025	19 564	496	2 037 440	25 627	32

fastighetsanskaffning 35 040. — ⁴ D:o 29 511. — ⁵ D:o 55 951. — ⁶ D:o 54 881. — ⁷ D:o 15 381. — ⁸ Därav anskaffning av pensionärshem 85 473, kommunalhus 49 490. — ¹² Därav anskaffning av pensionärshem 72 233.

1	2	3	4	5	6	7	8	9	10		11								
									Antal skatte-kronor	Utdeb. per skatte-krona		Stats-bidr. t. skatte-lindr. per skatte-krona	Ut-debi-terad skogs-accis	I n k o m s t e r			I totala in-särsk. ink.		
										In-alles				Till borg-kommun.	Totala	Skat-ter	Stats-bidrag	Kyrkl. ända-mål	Folk-skola
1	Berg †	8 923	6·00	4·59	—	2 841	93 058	57 271	25 397	1 638	22 537								
2	Munktorp	22 998	7·20	6·00	—	1 142	258 033	158 718	73 958	2 626	69 211								
3	Kolbäck †	33 998	7·50	6·45	—	1 158	444 556	255 548	79 295	4 053	88 214								
4	Säby †	7 640	7·00	*4·80	—	164	82 626	50 053	19 102	2 367	22 831								
5	Ryttern †	11 693	9·50	8·14	—	1 790	191 163	115 306	40 837	1 911	45 098								
<i>Tuhundra härad.</i>																			
6	Västerås-Barkarö †	5 150	8·00	*4·05	—	799	77 507	43 481	27 618	1 051	23 743								
7	Dingtuna †	12 643	8·00	7·20	—	830	182 038	97 294	49 152	2 697	46 375								
8	Lillhärad †	3 512	8·00	*4·18	—	8 792	61 944	30 968	23 898	407	22 948								
<i>Norrbo härad.</i>																			
9	Skerike †	2 813	8·40	*4·49	0·20	496	44 624	21 101	14 312	678	12 614								
10	Skultuna †	27 313	8·50	7·08	—	2 333	368 354	236 057	75 199	2 629	62 777								
11	Fläckebo †	7 444	9·50	7·00	0·44	1 899	132 548	69 606	41 296	935	39 048								
12	Haraker †	7 753	11·00	8·80	0·75	915	147 793	78 899	43 838	541	35 893								
13	Romfartuna †	8 860	7·00	5·50	—	990	144 673	63 344	53 396	4 582	51 008								
<i>Siende härad.</i>																			
14	Tillberga †	4 858	7·50	*4·00	—	607	64 898	35 802	21 146	1 056	20 537								
15	Hubbo †	23 013	7·50	6·80	—	596	268 510	162 202	59 698	1 485	62 872								
16	Badelunda †	26 268	6·80	5·95	—	678	268 195	166 241	62 975	11 174	66 258								
17	Irsta †	7 593	9·00	7·85	0·37	1 042	128 631	69 246	35 469	1 048	33 634								
18	Kärro †	3 096	10·50	7·50	0·89	1 262	62 817	32 935	17 821	1 527	15 164								
19	Kungsåra †	2 735	14·15	*6·95	1·62	754	62 954	35 064	17 793	1 412	13 214								
<i>Yttertjurbo härad.</i>																			
20	Ängsö †	2 353	9·00	*3·70	0·36	197	41 308	20 599	14 018	252	13 010								
21	Björksta †	8 505	8·55	7·20	—	1 331	116 222	75 436	31 607	361	26 590								
22	Tortuna †	6 311	8·80	7·00	—	458	94 371	55 018	27 281	2 185	25 230								
23	Sevalla †	3 898	10·00	*5·10	0·72	432	69 163	36 170	21 094	1 389	18 114								
<i>Övertjurbo härad.</i>																			
24	Kumla †	17 340	6·50	5·30	—	469	183 768	115 023	51 665	1 657	52 294								
25	Kila †	10 614	8·00	6·15	—	2 861	177 894	87 723	54 686	644	55 457								
26	Sala landsk. †	10 001	6·00	4·00	—	1 171	115 085	60 959	38 547	1 946	35 674								
27	Möklinta †	19 617	10·00	8·60	0·31	11 294	360 403	205 922	116 644	4 650	99 232								
<i>Simtuna härad.</i>																			
28	Enåker †	8 021	8·25	7·10	0·24	3 541	122 180	67 292	39 419	1 014	34 990								
29	Västerlövsta †	41 563	7·50	6·55	—	5 345	528 272	312 889	147 163	11 931	134 169								
30	Norrby †	11 607	5·30	3·90	—	1 696	124 755	62 031	42 804	390	40 617								
31	Tärna †	5 331	7·80	6·40	—	1 243	74 722	43 390	21 155	154	20 450								
32	Altuna †	6 348	7·60	6·45	—	1 777	98 434	50 318	33 111	272	30 730								
33	Simtuna †	15 115	6·70	5·75	—	2 003	192 066	104 272	62 978	1 458	60 452								
34	Frösthult †	4 481	5·00	*2·55	—	177	41 720	22 221	13 890	485	14 201								
<i>Torstuna härad.</i>																			
35	Härnevi †	2 704	5·50	*2·05	—	188	30 737	15 514	11 454	1 377	11 780								
36	Torstuna †	10 087	7·00	5·50	—	785	123 266	71 954	36 467	1 394	35 736								
37	Österunda †	4 576	6·00	*3·40	—	892	63 236	29 140	22 596	610	22 950								
38	Vittinge	32 352	6·00	5·00	—	4 250	320 820	189 069	95 611	2 075	82 952								
<i>Våla härad.</i>																			
39	Huddunge †	8 931	8·00	5·74	—	3 552	125 516	74 662	38 277	1 103	36 809								
40	Harbo	10 185	7·80	6·40	—	4 328	178 223	84 525	72 415	1 336	64 010								
41	Östervåla	23 604	9·50	8·40	—	8 909	445 051	229 285	138 905	8 539	133 163								
42	Nora †	27 393	9·60	8·75	—	16 327	445 842	276 490	108 373	11 986	102 898								

¹ Därav gåvor 10 000. — ² Därav inkorporeringsvederlag 25 900, fastighetsförsäljning 15 000. — ³ Därav D:o 14 970. — ⁴ D:o 40 000. — ⁵ D:o 20 000. — ⁶ D:o för brandväsendet 30 095. — ⁷ Därav anskaffning

12		13		14		15		16		17		18		19		20		21		22		23		24	
komster ingå (ej skatter) för:				U t g i f t e r												Till- gångar		Skul- der							
Fattig- vård	Barna- vård	Totala	Kyrk- liga ändamål	Folk- skola	Fattig- vård	Barna- vård	Hälsa- och sjuk- vård	Polis- väsen	Folk- pen- sione- ringen	Rän- tor	vid årets slut														
7 841	884	73 593	8 500	639 400	10 050	1 597	308	670	5 248	785	88 191	—	1												
17 523	4 098	253 575	40 720	116 813	45 790	8 716	497	5 493	15 400	—	260 888	4 430	2												
43 289	6 719	407 761	24 000	140 196	74 654	14 809	104 4810	3 793	14 156	—	776 068	—	3												
4 328	2 806	75 760	8 885	37 027	11 351	3 298	779	1 693	4 070	72	76 757	1 200	4												
19 562	6 486	159 761	13 369	58 504	50 780	10 184	3 054	3 104	7 520	1 512	376 742	41 095	5												
5 181	225	69 540	15 837	28 064	11 227	3 293	488	1 100	3 100	316	80 454	4 753	6												
27 610	6 083	191 418	12 206	101 837	37 905	6 907	2 025	3 300	10 471	—	167 968	—	7												
4 951	1 579	48 849	4 770	30 132	6 331	838	327	743	2 070	—	111 307	—	8												
8 173	1 031	43 268	6 427	14 938	13 853	675	253	766	2 249	635	98 272	13 770	9												
40 649	5 413	321 583	55 275	104 602	73 696	12 942	1 903	8 527	10 315	6 124	663 836	100 650	10												
14 537	3 544	103 445	13 961	45 468	23 257	4 585	640	1 902	6 026	766	162 942	10 000	11												
19 729	5 073	135 229	12 703	53 589	41 359	4 918	1 405	1 990	7 554	472	220 354	24 250	12												
18 302	4 208	137 691	8 566	62 227	34 044	6 445	787	2 570	8 592	137	297 943	2 686	13												
5 371	1 719	57 158	5 330	30 049	10 484	2 532	379	449	3 863	254	107 333	7 625	14												
22 793	4 266	239 901	16 427	82 790	33 872	4 829	1 797	2 073	5 540	1 696	554 729	53 042	15												
15 334	944	290 844	34 843	109 944	33 594	9 578	2 063	2 627	8 145	383	233 412	66 868	16												
17 081	2 705	118 364	13 679	48 464	31 584	3 372	3 424	732	6 599	2 043	106 657	59 133	17												
8 916	1 480	53 402	7 240	19 551	11 398	4 386	428	310	3 260	1 492	73 301	34 146	18												
4 375	881	39 086	4 844	14 527	9 187	2 119	304	684	2 558	202	86 035	5 015	19												
6 581	—	40 822	5 584	19 297	9 151	210	—	588	2 660	381	18 827	11 450	20												
6 609	6 485	93 167	10 009	37 150	16 409	7 378	705	2 126	7 126	322	167 338	10 223	21												
7 845	2 430	90 289	11 740	40 394	18 471	5 728	287	568	4 987	444	103 317	9 811	22												
8 191	890	61 071	8 654	23 305	11 974	6 066	230	349	4 198	397	89 712	12 057	23												
10 253	2 298	138 985	19 219	60 635	20 959	10 823	3 994	2 623	8 887	1 092	405 162	22 077	24												
29 804	2 382	150 687	17 494	69 672	37 173	5 768	832	1 599	8 037	665	280 997	22 114	25												
8 930	360	94 731	11 712	46 009	13 040	1 452	1 487	1 804	6 591	—	199 501	—	26												
30 057	2 564	328 633	22 844	125 424	56 771	6 255	11 2273	6 336	13 455	1 768	482 755	47 192	27												
11 458	2 162	111 767	10 349	45 932	23 483	4 874	608	1 261	8 641	—	203 877	—	28												
42 736	10 378	517 368	39 248	203 161	99 921	16 523	3 855	13 526	20 808	423	1 280 936	—	29												
14 714	3 056	103 274	9 854	53 625	15 941	4 646	947	1 625	6 619	417	184 216	11 000	30												
6 791	2 396	60 947	8 812	28 025	11 066	3 277	393	1 125	3 865	42	99 095	—	31												
14 448	2 537	93 426	6 552	40 195	17 927	7 356	1 995	2 086	5 614	516	57 436	13 500	32												
18 973	5 161	183 130	14 288	85 371	36 692	7 140	1 164	1 827	13 403	284	214 300	3 024	33												
4 547	—	35 022	4 624	19 231	3 899	701	361	564	2 393	647	128 083	12 381	34												
1 810	—	28 248	4 098	16 050	2 407	741	149	376	1 784	—	50 442	39	35												
12 103	1 174	96 170	11 848	49 804	16 322	3 288	570	1 222	6 412	849	176 255	17 140	36												
8 360	1 409	53 245	6 410	24 303	14 012	1 145	261	658	3 634	57	54 498	2 005	37												
21 669	4 339	233 088	21 919	107 926	39 442	8 135	1 403	4 541	16 415	4 734	840 743	147 200	38												
9 988	991	109 627	20 767	49 245	17 308	2 222	260	1 290	6 966	826	124 272	12 779	39												
12 775	2 291	148 531	9 973	82 983	26 881	3 451	1 099	2 094	8 302	18	324 709	61 505	40												
38 003	10 766	346 612	19 707	180 295	63 560	14 372	1 319	10 350	16 996	1 683	875 444	21 928	41												
31 587	11 879	307 120	21 010	131 260	50 837	18 017	5 155	4 111	25 219	4 821	822 716	61 871	42												

fastighetsanskaffning 17 088. — 4 D:o 15 619. — 5 D:o 11 296. — 6 D:o 11 524. — 7 D:o 29 953. — 8 D:o 42 114. —
av pensionärshem 39 664. — 14 D:o 82 594.

1	2	3	4	5	6	7	8	9	10		11									
									Kommuner	Antal skatte-kronor		Utdeb. per skatte-krona		Stats-bidr. t. skatte-lindr. per skatte-krona	Ut-debi-terad skogs-accis	I n k o m s t e r			I totala in-särsk. ink.	
												In-alles	Till borg-kom-mun.			Totala	Skat-ter	Stats-bidrag	Kyrkl. ända-mål	Folk-skola
Kopparbergs län.																				
<i>Folkare härad.</i>																				
1	By	58 079	8·00	7·00	—	10 865	769 626	470 147	176 071		8 593	168 932								
2	Folkärna †	39 895	8·50	7·70	0·14	7 981	576 858	327 469	161 981		—	153 087								
3	Grytnäs	41 637	8·70	7·95	—	3 163	557 134	340 767	145 913		939	142 584								
<i>Hedemora tingslag.</i>																				
4	Garpenberg	22 911	9·45	9·00	—	7 147	362 492	197 936	110 250		5 044	104 617								
5	Husby	81 419	8·15	7·20	—	17 418	1 032 312	681 599	220 522		4 405	225 828								
6	Hedemora landsk. †	62 600	7·10	6·35	—	7 640	875 388	450 897	426 237		—	223 398								
7	Säters landsk. †	14 881	7·17	6·68	—	4 298	165 669	108 133	44 993		—	43 638								
8	Stora Skedvi	31 403	7·50	6·50	—	8 503	518 835	245 386	111 418		3 572	103 243								
<i>Falu domsagas norra tingslag.</i>																				
9	Vika †	32 545	18·13	7·00	—	6 342	461 679	270 796	109 006		3 388	110 283								
10	Sundborn	16 324	7·30	5·95	—	4 784	256 663	121 568	68 987		1 697	97 290								
11	Svärdsjö	52 953	7·06	6·15	—	27 888	612 211	398 714	145 970		4 440	140 128								
12	Enviken	20 294	7·50	6·60	—	13 629	263 427	164 188	67 164		7 067	66 785								
13	Stora Kopparberg †	98 803	6·50	5·69	—	8 277	1 059 722	627 158	224 860		7 865	211 818								
14	Aspeboda †	6 690	8·00	5·90	—	1 717	97 796	52 705	25 594		1 033	22 613								
<i>Falu domsagas södra tingslag.</i>																				
15	Stora Tuna †	84 562	8·00	7·25	—	10 422	1 183 922	657 634	340 139		—	340 743								
16	Torsång	11 106	7·00	6·05	—	1 596	137 848	78 505	40 956		690	40 095								
17	Gustafs	24 886	6·50	5·65	—	3 764	296 269	164 067	79 247		997	73 397								
18	Silvberg	10 883	7·50	6·50	—	5 243	165 730	88 339	58 570		637	61 117								
<i>Västerbergslags domsagas tingslag.</i>																				
19	Söderbärke	39 651	8·00	7·00	—	25 945	571 251	341 655	139 930		2 254	133 385								
20	Malingsbo	4 676	7·90	*5·00	—	6 271	65 890	40 479	13 546		1 188	14 576								
21	Norrbärke †	57 453	9·50	8·70	—	22 384	952 058	522 589	244 656		—	247 938								
22	Ludvika landsk. †	82 069	7·50	6·80	—	5 372	980 212	547 133	189 138		—	187 078								
23	Grangärde	322 854	7·00	6·40	—	29 136	3 039 093	2 238 047	369 688		12 854	934 0899								
<i>Nås tingslag.</i>																				
24	Säfsnäs	28 606	8·50	7·42	—	13 781	414 154	256 779	98 568		1 927	97 535								
25	Floda	25 797	7·80	6·50	—	12 956	309 119	212 631	63 361		2 430	63 070								
26	Nås	22 843	7·60	7·00	—	17 654	305 451	188 060	82 310		921	76 345								
27	Järna	77 134	7·60	6·90	—	19 595	917 921	601 093	226 134		1 574	218 508								
<i>Malungs tingslag.</i>																				
28	Äppelbo	13 335	7·30	6·00	—	9 074	148 433	97 555	38 020		342	33 413								
29	Malung	102 509	8·95	8·23	—	41 015	1 372 169	944 824	268 989		53 165	219 772								
30	Lima	30 173	6·00	5·05	—	21 616	1 471 860	210 519	112 745		1 335	103 074								
31	Transtrand	26 231	7·00	6·20	—	11 009	1 467 294	166 340	80 880		653	74 160								
<i>Leksands och Gagnefs tingslag.</i>																				
32	Gagnef †	47 061	8·07	6·80	—	8 638	650 373	385 944	174 771		6 199	177 695								
33	Ål †	31 025	5·00	4·00	—	3 315	234 062	163 298	45 374		1 845	39 862								
34	Bjursås	39 027	7·00	6·35	—	6 054	431 160	273 816	84 073		978	105 591								

¹ Medeltal; inom Vika förs. 8·25, inom Hosjö förs. 8·05 — ² D:o; inom Svärdsjö förs. 7·00, inom Svartnäs — ³ Därav från boställskassa överförda medel 25 000. — ⁴ Därav brandskadeersättning 42 000. — ⁵ D:o 27 500. ning 100 000. — ⁶ Därav bidrag ur skogsmedelsfond 182 550. — ⁷ D:o 20 600. — ⁸ Därav genom fastighets- — ⁹ D:o 29 800. — ¹⁰ D:o 13 500. — ¹¹ D:o 12 961. — ¹² D:o 26 100. — ¹³ D:o för kommunal mellanskola — ¹⁴ Därav anskaffning av vatten- och avloppsledning 14 247. — ¹⁵ Därav anskaffning av pensionärshem 83 065. — ¹⁶ Därav anskaffning av pensionärshem 68 399, exploateringsfastighet 664 678, nyanläggning av vatten- bostadsfastighet 58 932, tomter 5 000, nyanläggning av vatten- och avloppsledning 13 081.

12	13	14	15	16	17	18	19	20	21	22	23	24	
komster ingå (ej skatter) för:		U t g i f t e r									Till- gångar	Skul- der	
Fattig- vård	Barna- vård	Totala	Kyrk- liga ändamål	Folk- skola	Fattig- vård	Barna- vård	Hälsa- och sjuk- vård	Polis- väsen	Folk- pen- sione- ringen	Rän- tor	vid årets slut		
64 394	6 414	²² 626 404	38 412	232 790	117 334	13 784	18 111	10 575	44 587	2 419	1 180 448	67 637	1
59 875	20 040	574 704	32 650	¹⁴ 284 561	97 123	43 000	7 976	9 783	27 419	6 124	832 744	166 543	2
51 669	8 083	²³ 541 173	31 538	201 396	¹⁸ 120 231	16 865	4 616	8 612	23 970	2 628	896 124	135 270	3
33 296	3 829	²⁴ 383 015	18 541	131 854	62 838	9 214	1 584	4 012	22 026	1 667	471 576	63 525	4
68 409	20 157	²⁶ 1 005 178	52 546	¹⁵ 462 383	130 186	45 704	11 963	13 671	40 299	834	1 277 793	75 000	5
68 554	41 343	667 773	43 538	321 723	104 208	42 536	848	12 533	30 943	5 820	1 534 163	180 107	6
10 523	939	136 775	16 184	64 632	15 534	4 407	2 250	4 720	11 434	—	234 024	—	7
22 626	5 772	426 259	37 910	171 980	48 109	9 811	3 863	5 707	16 616	2 536	890 267	54 620	8
51 663	4 216	446 352	37 693	154 280	89 812	18 135	2 899	12 361	19 658	6 859	991 934	257 144	9
⁶ 41 598	3 067	249 257	28 864	96 059	54 082	5 686	920	5 630	11 917	704	640 401	31 070	10
46 871	4 940	442 852	46 810	223 055	63 846	7 823	5 814	6 295	26 369	34	1 143 722	32 689	11
11 920	2 649	176 658	10 720	90 233	25 307	3 443	2 852	4 318	12 714	—	580 621	593	12
127 154	20 622	²⁰ 1 591 597	72 521	317 444	181 039	23 555	8 021	31 082	38 201	2 354	2 306 071	609 553	13
15 632	1 240	75 195	9 788	27 428	20 740	2 955	46	2 299	5 180	—	123 827	—	14
94 583	22 773	1 074 629	57 000	529 571	167 512	49 733	5 039	22 264	43 820	11 587	1 574 602	214 099	15
10 709	2 363	114 158	9 137	54 662	15 177	6 627	202	1 963	4 939	1 415	229 778	49 776	16
38 442	4 887	251 547	19 228	¹⁶ 120 618	52 542	6 175	871	5 598	11 615	2 498	406 722	78 122	17
11 755	360	144 191	9 002	82 460	22 511	1 907	63	1 479	10 013	713	184 933	21 450	18
54 757	8 078	²⁷ 509 287	34 734	210 127	92 474	13 579	1 922	10 160	21 208	1 227	740 839	56 781	19
8 672	352	55 489	9 322	17 535	15 082	961	42	1 481	4 186	82	75 245	13 767	20
115 661	11 218	²⁸ 863 410	43 597	302 469	¹⁹ 210 706	22 354	4 705	11 391	31 728	5 766	1 108 056	125 835	21
175 964	5 041	893 794	57 421	302 010	²⁰ 279 117	21 436	4 653	19 805	31 229	4 793	1 396 763	101 245	22
²² 27 140	15 401	1 725 936	150 987	554 608	346 884	31 476	26 524	37 206	87 079	—	8 061 606	—	23
35 849	3 494	334 759	20 618	141 351	77 574	5 523	7 610	5 416	19 266	145	490 057	2 000	24
24 336	1 665	288 438	27 586	¹⁷ 136 290	43 756	3 637	6 474	3 767	13 896	1 215	354 151	52 056	25
24 784	3 857	231 414	11 370	103 991	37 897	4 926	6 612	4 268	17 355	677	594 095	26 586	26
69 912	8 796	637 204	43 011	286 189	137 904	24 494	27 627	22 515	35 198	—	1 627 597	102 749	27
10 744	1 487	136 355	19 040	65 000	14 448	4 221	2 734	5 187	9 070	—	371 501	52 977	28
60 295	7 361	²¹ 1 126 662	65 905	326 260	112 001	15 506	24 170	23 084	36 651	3 985	3 130 338	504 083	29
17 651	2 097	304 570	24 611	136 001	35 237	10 311	3 783	6 074	15 252	—	1 328 227	78 768	30
17 781	4 808	389 441	17 834	83 739	38 071	6 135	9 026	6 244	11 454	—	930 769	101 847	31
60 708	6 222	539 607	¹⁸ 88 189	236 161	73 254	9 718	3 507	9 098	40 291	6 252	826 768	185 750	32
13 915	4 487	191 817	27 894	71 656	19 957	6 399	1 463	4 373	9 731	—	458 447	—	33
28 130	4 003	269 255	22 028	119 379	43 466	8 841	1 853	9 268	15 069	773	898 908	20 401	34

förs. 7-60. — ³ D:o; inom Gagnefs förs. 8-00, inom Mockfjärds förs. 8-35. — ⁴ Därav till pensionärshem 22 590.
— ⁵ Därav gåvor 29 668, varav för folkskolan 24 283, fattigvården 5 385. — ⁶ Därav genom fastighetsförsälj-
försäljning 40 087. — ¹³ Därav fastighetsanskaffning 18 704. — ¹⁴ D:o 53 791. — ¹⁵ D:o 70 102. — ¹⁶ D:o 22 400.
230 738. — ²² Därav anskaffning av pensionärshem 35 000. — ²³ Därav anskaffning av bad- och tvättinrätt-
60 993, nyanläggning av vatten- och avloppsledning 16 658. — ²⁵ Därav anskaffning av jordbruksfastighet
och avloppsledning 47 297. — ²⁷ Därav anskaffning av kommunalhus 58 000. — ²⁸ Därav anskaffning av

1	2	3	4	5	6	7			8		9		10		11
						Kommuner	Antal skatte-kronor	Utdeb. per skattekrona		Stats-bidr. t. skatte-lindr. per skatte-krona	Ut-debi-terad skogs-accis	Inkomster			I totala in-särsk. ink.
In-alles	Till borg. kom-mun.	Totala	Skat-ter	Stats-bidrag	Kyrkl. ända-mål			Folk-skola							
1	Leksand	101 731	15·02	4·10	—	23 794	944 555	528 879	232 984	618 449	238 396				
2	Siljansnäs	21442	6·30	5·20	—	5 961	258 981	143 897	82 173	411 192	62 357				
<i>Rättviks tingslag.</i>															
3	Rättvik	92 496	7·00	6·25	—	26 819	1 171 350	677 689	339 444	6 936	267 173				
4	Boda	17 094	7·50	6·35	—	7 498	225 944	137 814	60 764	3 869	54 319				
5	Ore	33 468	8·00	7·10	—	25 813	420 514	273 494	100 877	1 095	95 357				
<i>Orsa tingslag.</i>															
6	Orsa	100 713	34·00	32·60	—	26 950	1 087 628	422 108	325 971	2 944	301 353				
<i>Mora tingslag.</i>															
7	Våmhus	12 888	6·00	5·18	—	9 503	151 493	87 321	40 064	654	37 371				
8	Mora †	92 080	6·00	*3·20	—	27 942	714 054	573 258	16 045	—	—				
9	Sollerön	14 994	6·20	4·90	—	8 789	186 519	100 584	62 213	4 076	61 127				
10	Venjan	25 423	6·75	4·50	—	17 530	296 092	192 372	72 047	2 186	73 658				
<i>Älvdals tingslag.</i>															
11	Älvdalen	75 758	7·40	6·10	—	42 400	1 016 102	600 857	270 182	8 884	261 863				
<i>Särna och Idre tingslag.</i>															
12	Särna	28 563	7·00	6·00	—	25 063	402 888	222 992	102 563	1 637	84 130				
13	Idre	19 417	7·55	6·80	—	19 349	269 449	161 430	79 043	725	81 353				
Gävleborgs län.															
<i>Gästriklands västra domsagas tingslag.</i>															
14	Ockelbo †	77 877	7·50	*4·33	—	47 383	1 063 527	622 170	289 602	3 316	292 715				
15	Järbo †	30 116	7·00	6·10	—	4 492	331 172	223 825	71 900	1 193	70 063				
16	Ovansjö †	94 088	6·50	5·50	—	12 324	1 084 695	613 632	337 593	—	342 993				
17	Hofors †	302 436	5·50	5·10	—	2 805	2 504 829	1 678 635	287 779	5 991	216 781				
18	Torsåker †	37 480	8·00	7·00	—	—	506 029	297 792	143 159	3 568	148 329				
<i>Gästriklands östra domsagas tingslag.</i>															
19	Österfärnebo	22 336	8·00	7·00	—	13 740	362 001	198 270	122 319	1 804	116 225				
20	Hedesunda	31 351	8·50	7·30	—	24 007	494 520	287 832	149 845	1 988	138 832				
21	Årsunda †	17 779	9·30	8·00	—	12 700	271 165	174 639	78 147	2 607	73 566				
22	Valbo	138 768	8·50	7·45	—	22 200	1 848 579	1 159 042	424 740	7 001	423 848				
23	Hille	25 802	10·00	8·80	0·61	13 901	462 940	239 278	167 738	1 438	134 846				
24	Hamrånge †	50 575	9·00	8·12	—	17 003	749 600	441 117	184 027	1 908	171 444				
<i>Ala tingslag.</i>															
25	Skog	28 624	8·41	*3·80	—	17 526	434 929	244 971	121 648	4 504	118 294				
26	Söderala	128 875	8·00	7·10	—	7 523	1 849 755	1 066 315	571 232	14 957	472 749				
27	Norråla †	18 582	11·80	10·75	1·22	5 537	350 312	193 593	128 706	791	93 218				
28	Trönö †	9 791	13·39	11·89	2·58	7 183	243 415	113 412	76 656	51 086	49 610				
29	Mo	13 367	8·42	7·12	—	5 237	198 522	121 453	50 977	269	50 178				
30	Rengsjö	13 732	8·70	7·30	—	4 040	209 125	122 325	64 028	6 631	58 403				
<i>Bollnäs domsagas tingslag.</i>															
31	Segeberga †	9 161	11·25	9·65	0·80	3 430	173 903	99 950	55 915	807	47 000				
32	Hanebo †	37 892	10·00	8·20	0·24	16 259	615 709	375 562	170 115	3 492	153 148				
33	Bollnäs landsk. †	88 951	11·00	10·20	0·53	37 923	1 564 456	866 368	453 682	110	423 847				

¹ Medeltal: inom Leksands förs. 5·00, inom Djura förs. 5·20. — ² D:o; inom Skogs förs. 8·90, inom Lingbo från boställskassa överförda medel 10 000. — ³ D:o 15 000. — ⁴ Därav gåvor 11 908. — ⁵ Därav till avloppsled-fond 150 000. — ⁶ Därav fastighetsanskaffning 15 278. — ⁷ D:o 22 589. — ⁸ D:o 15 680. — ⁹ D:o 12 887. — ¹⁰ D:o för kommunal mellanskola 76 672. — ¹¹ D:o för brandväsendet 46 878. — ¹² Därav anskaffning av ning av elektricitetsverk 33 603, vatten- och avloppsledningar 9 983. — ¹³ Därav anskaffning av tomtmark bostadsfastighet 234 555.

12	13	14	15	16	17	18	19	20	21	22	23	24	
komster ingå (ej skatter) för:		U t g i f t e r									Till- gångar	Skul- der	
Fattig- vård	Barna- vård	Totala	Kyrk- liga ändamål	Folk- skola	Fattig- vård	Barna- vård	Hälso- och sjuk- vård	Polis- väsen	Folk- pen- sione- ringen	Rän- tor	vid årets slut		
106 327	7 188	727 878	81 669	316 246	127 482	12 610	9 758	31 489	45 198	2 945	2 367 655	82 585	1
13 411	3 872	172 571	16 574	91 627	19 216	4 865	290	4 680	9 404	—	594 933	329	2
115 909	11 435	²¹ 932 211	66 410	353 274	147 715	38 359	11 977	17 984	40 369	—	1 865 273	27 909	3
20 038	2 232	179 951	19 427	¹⁵ 92 612	24 365	3 968	911	5 054	11 833	—	523 909	3 670	4
30 875	7 760	362 383	36 744	158 671	64 353	12 545	4 058	13 321	17 250	360	922 142	103 340	5
120 081	14 345	²² 1 240 258	¹¹ 78 766	424 888	163 404	32 295	¹⁰ 213 088	16 818	42 144	—	1 877 155	447 969	6
12 124	203	124 661	11 679	59 941	15 615	1 752	87	3 045	8 229	—	288 507	21 273	7
68 404	16 837	²³ 619 454	49 000	172 473	97 443	24 184	1 518	15 944	44 401	—	1 035 999	58 750	8
13 973	2 432	149 101	17 915	69 983	20 832	4 051	—	3 932	11 126	2 214	416 610	70 000	9
15 489	1 395	202 754	22 964	87 576	29 350	6 242	607	4 350	8 042	—	620 752	1 261	10
96 048	12 150	718 379	54 548	335 348	121 447	23 192	22 200	20 057	31 152	156	1 855 615	136 623	11
23 815	8 276	465 547	40 257	¹⁶ 249 252	46 439	18 516	9 939	13 235	8 418	3 490	871 292	186 451	12
9 308	4 077	236 173	13 240	140 444	22 265	7 445	11 251	5 894	9 737	360	760 393	136 137	13
85 922	17 118	860 764	70 003	408 153	148 878	30 549	26 723	13 734	43 438	197	1 886 314	93 017	14
22 311	1 928	322 385	32 311	147 527	36 019	16 895	9 414	8 181	10 710	—	686 353	36 382	15
67 127	18 470	801 791	95 643	405 583	106 069	37 362	12 494	17 758	30 084	—	2 103 475	45 632	16
49 263	11 919	²⁴ 1 663 141	87 672	341 725	111 128	30 776	74 313	25 854	17 488	32 482	5 012 642	664 369	17
38 876	9 035	459 019	¹² 47 151	196 627	75 320	29 661	5 879	14 803	21 211	4 417	988 813	104 385	18
21 658	2 403	277 503	18 042	141 806	37 081	5 294	14 557	6 586	17 000	87	865 165	7 550	19
41 129	5 204	369 409	31 146	176 195	70 354	14 186	10 360	9 453	22 501	—	1 056 803	8 146	20
9 026	1 210	203 007	23 416	97 975	24 754	3 155	6 996	4 699	9 569	1 672	473 660	59 196	21
137 821	41 984	²⁰ 1 495 888	130 433	612 896	314 231	¹⁸ 102 579	17 068	34 189	60 417	6 851	3 595 879	279 071	22
55 625	6 343	389 104	33 881	¹⁷ 190 860	88 503	13 535	2 583	7 659	17 984	700	629 794	17 250	23
62 076	11 439	674 688	45 396	231 533	135 339	18 613	²⁰ 52 881	11 461	31 488	6 070	1 300 713	96 146	24
40 602	9 244	379 453	¹⁹ 43 369	184 997	59 572	16 150	3 628	9 143	24 070	481	694 718	68 468	25
129 262	30 295	²⁰ 1 613 464	¹⁴ 99 932	626 739	216 467	48 883	14 507	30 844	184 183	5 109	3 780 204	249 904	26
20 301	3 921	294 559	12 960	120 895	60 803	13 427	2 800	9 328	25 707	2 007	417 482	130 551	27
34 859	1 257	199 588	12 027	77 738	56 411	5 508	1 150	3 643	15 635	3 704	332 216	110 237	28
17 268	2 345	182 471	14 931	82 477	33 217	6 110	2 020	4 315	10 624	—	425 559	45 588	29
12 807	3 297	195 268	39 385	81 883	28 689	5 486	—	4 878	9 315	1 044	330 322	106 388	30
7 863	2 995	141 152	10 027	65 256	18 358	6 102	1 526	4 229	9 595	—	389 952	100 928	31
50 963	8 941	452 659	38 734	204 737	93 375	15 943	3 416	12 009	27 865	3 305	1 020 458	235 265	32
142 457	28 851	²⁷ 1 682 968	63 397	641 400	358 002	88 085	13 591	39 497	58 111	10 336	2 287 685	427 876	33

förs. 7:35. — ³ Kommunala mellanskolan tillhör den kyrkliga kommunen, folkskolan den borgerliga. — ⁴ Därav
ningar 64 124. — ⁸ Därav inkorporeringsvederlag 40 000. — ⁹ D:o 23 000. — ¹⁰ Därav bidrag ur skogsmedels-
— ¹⁵ D:o 25 586. — ¹⁶ D:o 120 000. — ¹⁷ D:o 15 000. — ¹⁸ D:o 20 881. — ¹⁹ D:o 199 512. — ²⁰ D:o 36 791.
exploateringsfastighet 30 924. — ²⁴ Därav anskaffning av pensionärs hem 129 334, tomtområde 56 937, nyanlägg-
50 560. — ²⁶ Därav nyanläggning av vattenverk 70 330, avloppsledningar 105 092. — ²⁷ Därav anskaffning av

1	2	3	4	5	6	7	8	9	10		11									
									Kommuner	Antal skatte-kronor		Utdeb. per skatte-krona		Stats-bidr. t. skatte-lindr. per skatte-krona	Ut-debiterad skogs-accis	I n k o m s t e r			I totala in-särsk. ink.	
												In-alles	Till borg. kom-mun.			Totala	Skat-ter	Stats-bidrag	Kyrkl. ända-mål	Folk-skola
1	Alfta	64 589	8·16	*4·00	—	39 107	932 460	544 885	244 613	¹ 17 631	254 401									
2	Ovanåker	68 299	8·30	7·70	—	25 916	960 316	604 716	251 190	3 609	214 512									
3	Voxna	14 383	9·20	8·07	0·50	11 408	236 839	133 232	73 513	545	69 783									
<i>Västra Hälsinglands domsagas tingslag.</i>																				
4	Arbrå	49 825	9·50	8·60	0·37	14 944	885 954	458 365	428 691	1 650	227 454									
5	Undersvik	7 944	10·25	9·25	1·04	5 695	148 807	79 076	53 014	⁹ 5 292	40 612									
6	Järvsö	48 045	11·00	10·10	1·62	33 925	1 070 690	471 918	430 376	1 706	339 405									
7	Ljusdal †	67 401	10·00	9·50	0·99	36 257	1 106 761	623 888	320 434	—	263 651									
8	Ramsjö	16 074	10·00	9·00	—	12 321	268 805	163 793	72 923	1 129	66 697									
9	Färila-Kårböle	43 063	¹² 12	*6·67	³ 1·59	32 499	854 463	465 776	305 466	¹⁰ 10249	225 109									
10	Los	41 518	10·50	8·93	1·07	39 853	710 518	393 496	235 765	3 250	176 639									
<i>Delsbo tingslag.</i>																				
11	Bjuråker †	33 922	9·00	8·00	—	46 296	569 623	332 848	155 342	7 945	139 130									
12	Norrbo †	5 901	10·70	8·10	0·95	7 020	115 343	64 687	41 871	585	31 051									
13	Delsbo	32 088	9·50	7·89	—	22 864	563 322	319 734	164 260	2 597	152 084									
<i>Enångers tingslag.</i>																				
14	Nianfors †	2 577	5·30	*2·40	—	3 394	32 863	17 243	8 366	310	11 618									
15	Enånger †	16 735	8·90	7·80	—	12 202	273 186	161 571	77 394	780	69 207									
16	Njutånger †	56 166	6·50	5·90	—	4 376	593 650	374 167	156 083	520	146 573									
<i>Hudiksvalls, Bergsjö och Forssa tingslag.</i>																				
17	Forssa †	41 026	7·00	6·15	—	11 520	512 138	308 310	150 096	1 993	138 513									
18	Hög †	3 717	11·40	7·20	1·86	2 531	69 673	37 606	28 777	219	19 458									
19	Ilso †	3 299	10·00	*3·80	1·02	2 724	60 658	31 830	21 424	382	18 107									
20	Hälsingtuna †	14 658	11·00	6·40	0·74	4 719	249 095	145 344	74 718	4 430	54 819									
21	Idenor †	6 723	8·00	6·75	—	2 978	94 869	53 379	31 382	517	29 725									
22	Rogsta †	9 960	11·00	9·50	0·55	5 865	203 357	102 425	72 443	545	66 157									
23	Harmånger †	31 092	6·50	5·95	—	3 122	373 121	205 236	124 555	2 249	114 448									
24	Jättendal †	10 107	10·50	9·45	0·47	4 056	161 596	101 457	48 294	845	38 611									
25	Gnarp †	19 329	11·00	9·65	0·98	10 350	386 655	191 509	147 601	1 000	119 515									
26	Bergsjö †	32 498	9·50	8·70	—	14 334	558 816	316 089	161 704	3 260	154 173									
27	Hassela †	17 633	9·50	8·00	0·37	19 266	317 113	175 928	110 190	580	99 721									
<i>Västernorrlands län.</i>																				
<i>Medelpads västra domsagas tingslag.</i>																				
28	Haverö	27 775	12·90	12·00	1·46	36 690	556 647	319 425	195 173	1 075	143 676									
29	Borgsjö †	93 814	8·50	7·40	—	22 133	1 316 977	782 453	345 327	3 123	247 566									
30	Torp †	132 284	8·80	8·30	0·57	30 570	1 906 935	1 092 230	562 479	3 533	449 785									
31	Stöde	38 049	13·50	12·40	2·88	18 575	854 092	357 790	384 733	6 004	243 091									
32	Sättna †	11 203	12·50	10·80	1·95	7 666	249 284	119 383	101 404	2 990	74 151									
33	Selånger †	28 913	11·00	9·60	1·01	4 460	491 663	269 730	145 179	1 570	111 256									
34	Tuna †	37 207	14·00	12·81	2·55	7 626	864 449	411 756	313 087	3 579	206 157									
35	Attmar †	19 522	14·20	13·30	2·13	19 164	436 571	223 060	153 422	2 327	112 638									
<i>Medelpads östra domsagas tingslag.</i>																				
36	Njurunda †	127 982	12·00	11·24	1·18	8 110	2 226 156	1 232 593	663 574	15 188	406 155									
37	Skön †	137 230	15·25	14·00	3·16	838	3 271 799	1 459 711	712 877	28 857	468 660									

¹ Medeltal; inom Alfta skoldistrikt 8·20, inom Svabensverks skoldistrikt 6·05. — ² D:o; inom Färila förs. till vägar 60 000. — ³ Därav till byggnad för fattigvården 35 000. — ⁴ Därav till vatten- och avloppsledningar gåvor 7 973. — ⁵ Därav fastighetsanskaffning 8 891. — ⁶ D:o 20 910. — ⁷ D:o 23 165. — ⁸ D:o 15 567. — ⁹ D:o 15 368. — ¹⁰ D:o 91 910. — ¹¹ D:o 222 247. — ¹² D:o 11 348. — ¹³ D:o 132 361. — ¹⁴ D:o 12 536. — ¹⁵ Därav avloppsledningar 29 493, grundvattenundersökningar 18 983. — ¹⁶ Därav anskaffning av bostadsfastighet anskaffning av kommunalhus 45 000. — ¹⁷ D:o 28 183. — ¹⁸ Därav anskaffning av jordbruksfastighet 25 000. — ¹⁹ Därav av vatten- och avloppsledningar 144 770. — ²⁰ Därav anskaffning av pensionärshem 71 181, nyanläggning område 38 237, nyanläggning av vatten- och avloppsledningar 789 039.

12		13		14		15		16		17		18		19		20		21		22		23		24	
komster ingå (ej skatter) för:				U t g i f t e r																		Till- gångar		Skul- der	
Fattig- vård	Barna- vård	Totala	Kyrk- liga ändamål	Folk- skola	Fattig- vård	Barna- vård	Hälsa- och sjuk- vård	Polis- väsen	Folk- pen- sione- ringen	Rän- tor	vid årets slut														
73 334	14 429	760 912	40 694	386 566	141 603	25 512	²⁶ 17 103	15 519	32 441	521	1 597 806	245 764	1												
49 870	10 775	²² 716 193	37 196	290 839	119 748	20 719	8 936	10 729	23 873	2 276	1 661 078	186 259	2												
15 512	2 004	195 995	12 074	100 165	36 649	7 088	3 530	4 389	12 013	818	451 159	99 550	3												
45 075	29 368	³³ 743 547	34 249	¹⁷ 360 703	99 939	35 014	9 483	15 697	31 474	2 495	1 484 468	154 313	4												
6 599	2 425	115 471	7 792	54 163	17 007	5 267	1 375	4 168	7 232	—	277 588	49 450	5												
111 623	30 305	934 955	51 398	¹⁸ 486 833	179 532	45 207	12 685	16 076	50 616	5 064	1 456 014	329 052	6												
100 606	31 316	³⁴ 1 048 872	33 370	414 673	220 462	56 123	6 209	23 626	56 725	245	1 683 969	285 772	7												
21 218	6 283	212 263	11 581	108 441	37 168	7 844	2 021	4 852	8 914	1 024	725 418	149 598	8												
49 863	25 492	724 198	46 451	378 737	129 721	34 118	9 996	20 123	38 007	3 777	1 495 624	439 597	9												
35 491	14 894	534 072	30 924	271 457	83 419	17 692	28 149	10 397	22 915	1 067	1 245 589	362 385	10												
37 560	25 829	512 706	31 669	¹⁹ 235 685	83 829	29 978	2 723	11 207	29 143	—	1 087 552	141 811	11												
4 537	3 261	109 079	11 748	51 133	17 429	7 461	121	3 377	6 725	830	384 009	94 064	12												
56 407	17 287	498 539	55 902	226 142	94 286	26 111	3 597	9 930	37 105	—	801 318	57 284	13												
2 223	—	37 260	3 162	22 142	5 941	1 399	118	708	1 725	—	61 897	24 127	14												
30 109	5 166	264 204	¹¹ 20 156	²⁰ 110 495	58 587	9 230	2 408	5 480	18 890	780	366 319	64 512	15												
39 746	12 961	³⁵ 563 998	¹² 50 828	²¹ 219 536	²⁴ 105 506	17 851	³⁷ 24 734	11 204	31 066	7 251	981 310	182 336	16												
28 581	14 850	421 027	34 970	194 675	69 811	25 615	4 763	11 282	25 113	439	908 167	98 069	17												
2 033	1 670	64 597	15 340	25 565	6 525	3 229	73	853	4 432	189	120 832	4 269	18												
2 121	662	46 693	7 017	24 758	3 474	1 605	82	844	2 484	148	79 478	8 467	19												
22 260	4 635	215 434	23 233	85 264	32 967	10 396	1 648	4 629	19 624	—	425 308	34 331	20												
6 778	2 152	82 435	6 681	41 632	13 095	3 370	57	1 768	8 208	—	193 489	—	21												
20 601	5 308	³⁶ 199 792	14 836	74 956	28 916	11 634	934	3 310	17 901	1 193	436 332	32 124	22												
34 140	9 946	337 404	19 327	149 607	70 909	15 610	³⁸ 28 312	4 901	19 430	—	509 838	35 226	23												
8 156	2 303	³⁷ 154 303	9 196	66 522	14 903	6 226	2 284	3 726	9 132	1 438	309 364	103 579	24												
35 566	10 658	331 003	16 489	165 050	71 773	20 234	3 164	5 004	27 773	691	524 420	112 121	25												
40 668	11 355	678 822	22 220	219 262	75 818	13 218	2 266	9 339	27 498	3 092	976 874	342 132	26												
23 787	3 351	266 531	15 067	137 790	49 546	8 053	1 137	4 973	14 561	3 714	582 915	232 738	27												
36 429	6 158	423 637	11 714	205 841	98 475	14 028	3 984	6 161	19 101	9 145	890 759	447 881	28												
99 259	27 508	1 306 579	¹³ 77 176	²² 469 614	208 449	37 382	9 377	24 937	50 377	14 346	2 959 093	708 833	29												
127 964	33 942	³⁸ 1 861 072	53 706	751 976	376 582	48 103	²⁰ 17 190	31 217	59 007	5 319	3 066 918	675 627	30												
65 816	30 772	855 214	33 826	375 567	147 902	47 075	³⁹ 68 354	16 130	37 425	4 493	1 308 457	685 277	31												
18 166	9 373	228 624	11 827	108 925	45 554	13 756	429	7 519	13 409	1 217	297 820	43 635	32												
58 089	14 262	461 492	33 797	164 712	102 896	27 501	1 691	13 085	22 100	3 256	700 304	93 379	33												
61 816	19 660	³⁰ 993 348	¹⁴ 42 178	232 982	168 979	34 651	³¹ 34 423	15 233	31 219	14 885	1 782 741	937 321	34												
40 807	11 040	357 235	18 664	158 781	69 805	17 786	2 379	9 064	22 576	2 542	471 811	185 427	35												
171 410	41 802	⁴⁰ 2 095 687	¹⁵ 146 202	609 129	²⁵ 457 698	70 270	8 156	36 905	160 808	7 017	4 598 343	253 118	36												
241 678	41 958	⁴¹ 4 063 777	¹⁶ 296 456	²⁸ 485 536	722 521	72 208	13 388	74 735	212 529	98 284	6 765 308	327 2257	37												

12:37, inom Kärbole förs. 10-05. — ³ D:o; d:o resp. 1-74 och 0-37. — ⁴ Därav till bostadshus 35 350. — ⁵ Därav 219 248, kyrkogård 23 700. — ⁶ Därav från boställskassa överförda medel 14 623. — ⁷ D:o 5 000. — ¹⁰ Därav — ¹⁵ D:o 57 331. — ¹⁶ D:o 38 486. — ¹⁷ D:o 20 556. — ¹⁸ D:o 27 088. — ¹⁹ D:o 19 736. — ²⁰ D:o 10 176. — ²¹ D:o 7 000. — ²⁸ D:o 24 000. — ²⁹ D:o 142 868. — ³⁰ D:o 57 127. — ³¹ D:o 29 300. — ³² Därav nyanlägg-
²⁷ D:o 7 000. — ²⁸ D:o 24 000. — ²⁹ D:o 142 868. — ³⁰ D:o 57 127. — ³¹ D:o 29 300. — ³² Därav nyanlägg-
40 589, nyanläggning av vattenledningar 6 500. — ³⁴ Därav anskaffning av skogsfastighet 108 185. — ³⁵ Därav
³ Därav fastighetsanskaffning för brandväsendet 134 187. — ³⁹ Därav anskaffning av tomtmark 107 795, nyan-
av vattenverk 137 695. — ⁴¹ Därav anskaffning av pensionärs hem 153 622, exploateringsfastighet 84 063, fritids-

1	2	3	4	5	6	7			8		9		10		11	
						Antal skatte-kronor	Utdeb. per skatte-krona		Stats-bidr. t. skatte-lindr. per skatte-krona	Ut-debi-terad skogs-accis	I n k o m s t e r			I totala in-särsk. ink.		
							In-alles	Till borg-kommun.			Totala	Skat-ter	Stats-bidrag	Kyrkl. ända-mål		Folk-skola
1	Timrå †	94 076	13:00	12:00	1:19	2 566	2 061 353	1076 755	1 758 212	4 138	289 933					
2	Alnö	40 116	12:50	11:65	1:89	1 698	982 783	392 589	350 508	2 270	231 057					
3	Tynderö †	6 282	16:00	14:90	3:18	1 822	165 476	77 476	69 290	736	43 916					
4	Hässjö †	28 434	14:80	13:50	2:74	3 018	787 687	307 926	362 700	5 237	154 522					
5	Ljustorp †	14 926	16:50	14:95	3:71	15 058	356 048	169 386	158 246	1 139	96 326					
6	Indal †	12 700	16:90	14:90	3:45	10 808	423 485	174 097	177 090	2 243	117 758					
7	Liden †	18 244	15:00	12:05	2:66	20 988	412 850	221 233	149 021	2 021	92 755					
8	Holm †	8 981	12:27	9:70	2:14	7 775	181 913	90 385	73 237	308	47 035					
<i>Ångermanlands södra domsagas tingslag.</i>																
9	Häggdänger †	4 387	13:50	11:70	3:01	2 192	103 313	47 517	39 843	334	26 171					
10	Säbrå †	28 314	15:50	13:10	3:58	—	657 212	309 606	277 665	6 441	164 508					
11	Stigsjö †	8 994	20:00	17:55	6:75	6 169	358 873	120 019	139 324	1 235	73 002					
12	Viksjo †	5 573	13:80	12:00	2:15	7 228	164 082	72 673	65 088	445	49 567					
13	Gudmundrå	134 946	14:00	13:08	2:93	4 798	3 239 700	1 477 759	1 231 452	6 303	469 454					
14	Högsjö †	31 148	12:50	10:75	1:22	4 874	679 669	357 904	213 553	3 289	139 624					
15	Hemsö †	15 287	4:10	*2:08	—	329	95 348	63 007	20 704	5 744	21 550					
16	Nora †	19 390	16:10	14:60	4:22	5 555	548 741	240 808	230 596	3 325	143 683					
17	Skog †	6 652	12:50	10:50	1:97	2 721	148 781	74 938	58 962	1 394	37 711					
18	Bjärträ †	30 545	21:00	19:40	7:56	6 304	1 049 167	400 325	458 191	9 933	175 946					
19	Ullånger †	12 360	13:80	12:15	1:87	4 485	261 021	149 630	84 563	899	48 953					
20	Nordingrå †	22 217	12:50	10:92	1:36	4 981	452 494	250 600	147 460	4 696	113 781					
21	Vibyggerå †	11 666	13:00	10:95	1:41	5 584	233 585	141 559	73 413	2 047	55 379					
<i>Boteå tingslag.</i>																
22	Styrnäs †	7 144	17:30	14:70	4:56	3 119	181 972	80 968	84 416	941	40 718					
23	Boteå †	9 306	15:00	12:87	3:70	3 704	218 619	105 144	88 907	107	45 909					
24	Överlänns †	8 149	12:00	9:15	1:80	4 338	160 420	84 799	67 844	175	56 658					
25	Sånga †	4 655	14:07	*10:02	2:36	3 146	101 677	56 645	37 218	688	24 062					
26	Torsåker †	6 794	17:00	15:00	5:53	1 800	205 173	76 132	102 458	4 207	60 701					
27	Ytterlänns †	54 936	14:30	13:30	2:68	5 826	1 279 981	610 712	462 542	5 860	258 440					
28	Dal †	5 765	17:50	15:50	5:85	4 672	191 594	68 922	101 087	988	60 421					
<i>Sollefteå tingslag.</i>																
29	Multrä †	7 331	10:00	9:03	0:91	2 641	152 726	66 664	55 673	781	37 911					
30	Ed †	11 169	10:00	8:60	0:59	5 604	216 084	107 989	69 881	1 345	62 192					
31	Långsele †	28 899	10:00	8:90	0:99	4 937	549 500	270 480	159 586	16 029	126 758					
32	Graninge †	11 895	12:93	11:13	2:04	9 107	272 514	129 246	114 120	2 034	84 999					
<i>Ångermanlands västra domsagas tingslag.</i>																
33	Helgum	18 833	8:73	7:88	—	13 419	337 263	170 122	108 934	962	104 294					
34	Edsele	11 767	12:20	11:20	2:15	9 166	295 307	119 635	133 847	1 622	98 598					
35	Ramsäle	29 716	14:05	13:00	3:06	20 087	672 087	282 303	294 347	1 826	189 112					
36	Resele †	14 764	10:00	8:80	0:90	12 255	300 771	149 235	110 998	3 418	86 978					
37	Adals-Liden †	17 502	13:05	11:55	2:24	9 916	403 783	191 756	160 478	14 554	115 624					
38	Junsele	35 092	9:80	9:00	0:97	23 953	688 097	310 041	235 484	1 975	197 740					
39	Fjällsjö	20 459	13:00	11:60	2:06	13 329	463 856	230 135	176 906	349	130 490					
40	Bodum	15 029	11:35	10:10	1:35	11 473	327 002	148 960	132 376	6 792	103 986					
41	Täsjö †	30 312	15:10	13:90	3:47	15 457	882 932	338 645	418 125	4 234	253 108					

¹ Därav till pensionärshem 223 040. — ² Därav till vatten- och avloppsledning 119 865. — ³ Därav till kärlsfabrik 23 250, till kyrkorestaurering 7 700, förskott å 1946 års anslag för arbetslöshetens bekämpande 64 763. — ⁴ Därav fastighetsanskaffning 14 068. — ⁵ D:o 9 426. — ⁶ D:o 23 564. — ⁷ D:o 39 288. — ⁸ D:o 170 640. — ⁹ D:o 78 367. — ¹⁰ D:o 119 601. — ¹¹ D:o för kommunal mellanskola 34 231, skjutbana 160 624. — ¹² D:o 171 980. — ¹³ D:o 12 000. — ¹⁴ D:o 12 026. — ¹⁵ Därav anskaffning av pensionärshem 64 663, 104 246, pensionärshem 16 595, nyanläggning av vattenledning 50 663, avloppsledning 44 360. — ¹⁶ Därav ningar 126 785, ersatta förskingrade medel 105 000. — ¹⁷ Därav anskaffning av skyddsrum 14 030, nyanläggning hetsanskaffning för brandväsendet 15 250, anskaffning av jordbraksfastighet 55 450.

1	2	3	4	5	6	7	8	9	10		11
									Kyrkl. ändamål	Folk-skola	
Kommuner	Antal skatte-kronor	Utdeb. per skattekrona		Stats-bidr. t. skatte-lindr. per skatte-krona	Ut-debi-terad skogs-accis	I n k o m s t e r			I totala in-särsk. ink.		
		In-alles	Till borg-kommun.			Totala	Skat-ter	Stats-bidrag	Kyrkl. ändamål	Folk-skola	
<i>Ångermanlands norra domsagas tingslag.</i>											
1	Nättra †	52 702	10·00	8·70	—	8 504	922 053	517 286	279 063	5 191	263 938
2	Sidensjö †	16 149	11·70	10·50	0·77	10 548	331 035	185 116	101 496	2 785	76 270
3	Skorped †	13 686	8·40	7·10	—	6 908	212 255	122 160	70 314	1 893	67 544
4	Anundsjö †	68 061	7·70	6·70	—	31 826	966 420	548 122	357 263	3 219	329 529
5	Björna	24 805	9·00	8·00	—	12 724	441 523	229 774	166 947	3 094	171 530
6	Mo	11 129	10·80	9·00	1·25	3 653	216 301	106 322	80 687	17	61 198
7	Själlevad †	140 105	8·10	7·14	—	3 828	1 703 872	1 087 355	441 351	12 676	371 476
8	Arnäs †	38 885	10·00	9·00	0·79	3 275	658 372	343 375	213 491	8 584	184 807
9	Grundunda †	39 826	7·50	6·50	—	4 665	585 493	311 256	192 269	1 452	174 676
10	Gideå	15 138	13·00	11·25	2·17	9 081	409 693	168 615	198 816	10 623	158 575
11	Trehörningsjö †	11 949	9·60	8·25	—	4 909	266 820	119 394	108 078	2 007	104 761
<i>Jämtlands län.</i>											
<i>Ragunda tingslag.</i>											
12	Fors	37 810	5·50	4·50	—	6 996	346 872	203 564	91 769	1 112	82 921
13	Hällesjö †	23 961	8·70	8·20	—	19 943	368 670	212 074	107 579	1 188	103 844
14	Håsjö †	16 581	10·00	9·30	0·46	8 988	278 511	160 885	80 157	1 549	75 011
15	Ragunda	110 033	5·60	5·23	—	11 709	946 664	546 862	240 782	2 498	239 756
16	Borgvattnet †	6 662	10·00	6·90	0·60	8 124	123 741	67 665	45 543	4 142	39 129
17	Stugun †	50 788	8·50	7·38	—	14 828	622 032	481 232	106 001	1 481	99 536
<i>Revsunds, Brunflo och Näs tingslag.</i>											
18	Bräcke †	24 837	12·00	10·37	1·57	11 295	572 075	260 754	229 759	3 505	118 338
19	Nyhem †	8 259	8·00	6·55	—	5 536	128 350	69 387	48 488	417	44 027
20	Sundsjö †	12 871	7·50	6·62	—	10 313	201 582	105 946	65 167	1 306	57 582
21	Revsund †	25 625	9·30	8·70	0·25	13 130	422 531	224 960	136 835	1 060	123 319
22	Bodsjö †	11 367	17·00	7·00	—	7 984	192 393	85 922	67 974	21 958	61 354
23	Hackås †	9 518	9·00	7·88	0·32	4 807	165 001	85 227	61 187	561	55 593
24	Näs †	7 419	12·00	10·00	1·61	4 911	166 179	79 802	59 270	1 354	50 434
25	Lockne †	13 039	9·00	7·83	0·54	4 444	206 312	110 890	62 547	5 663	53 041
26	Marieby †	3 311	8·70	6·96	0·56	143	57 752	25 711	23 677	1 106	21 290
27	Brunflo †	20 213	10·00	8·71	0·75	—	334 585	186 186	104 969	1 748	83 353
<i>Lits och Rödöns tingslag.</i>											
28	Rödön †	34 307	8·50	7·40	—	—	484 479	290 707	128 109	3 553	137 078
29	Näskott †	17 529	7·50	6·50	—	1 227	183 530	128 650	42 015	1 313	43 863
30	Åspås †	11 878	6·75	5·50	—	3 096	144 258	85 632	48 038	287	45 593
31	Ås	16 867	8·50	7·50	0·14	2 364	260 167	135 268	73 103	1 407	61 760
32	Kyrkås †	3 597	7·00	*3·10	—	1 665	43 227	25 277	12 899	276	12 713
33	Lit †	29 085	10·00	8·32	—	15 391	531 822	281 414	166 965	962	165 337
34	Häggenås	14 722	9·75	9·04	0·74	12 620	313 026	140 896	126 942	831	105 306
35	Föllinge †	20 287	8·00	6·80	—	19 169	320 305	185 113	97 657	2 948	95 379
36	Laxsjö †	8 973	8·50	7·50	0·20	8 192	158 767	86 332	61 109	1 704	53 118
37	Hotagen †	6 669	12·40	11·30	1·89	3 961	151 949	64 537	68 998	1 818	53 773
<i>Hammerdals tingslag.</i>											
38	Hammerdal †	38 984	10·00	9·25	0·94	28 841	718 785	372 666	239 261	1 853	195 971
39	Gåxsjö †	7 461	12·15	10·70	1·04	5 964	162 989	85 980	57 656	3 123	53 524
40	Ström	61 577	10·40	9·00	0·59	25 465	1 309 122	547 811	413 417	2 343	349 068
41	Alanäs	11 841	11·80	10·60	1·37	7 692	234 819	106 353	100 501	2 346	80 316
42	Frostviken	15 896	12·30	11·10	2·18	7 547	399 595	158 325	198 456	2 975	129 196

¹ Utdebitering till kyrkliga kommunen har ej ägt rum. — ² Därav till avloppsledning 25 815, skydds-
³ Därav från boställskassa överförda medel 7 897. — ⁴ Därav genom fastighetsförsäljning 20 000. — ⁵ D:o
⁶ D:o 36 107. — ⁷ D:o 521 516. — ⁸ D:o 50 221. — ⁹ D:o 27 234. — ¹⁰ D:o 37 127. — ¹¹ D:o 25 000. —
¹² 22 000. — ¹³ D:o för brandväsendet 31 780. — ¹⁴ Därav nyanläggning av vatten- och avloppsledning 86 977.
¹⁵ Därav anskaffning av linberedningsverk 51 300. — ¹⁶ Därav anskaffning av idrottsplats 35 000. — ¹⁷ Därav
¹⁸ 111 243, pensionärshem 43 138, tomtmark 11 855.

komster ingå (ej skatter) för:		U t g i f t e r										Till- gångar	Skul- der
Fattig- vård	Barna- vård	Totala	Kyrk- liga ändamål	Folk- skola	Fattig- vård	Barna- vård	Hälso- och sjuk- vård	Polis- väsen	Folk- pen- sione- ringen	Rän- tor	vid årets slut		
70 969	3 076	²⁹ 1063 764	48 173	²⁰ 401 485	106 189	9 536	9 790	16 027	28 618	13 165	2 039 962	599 706	1
26 282	6 056	249 589	24 466	112 485	49 180	9 667	1 926	5 520	19 836	495	687 044	177 169	2
11 764	2 968	159 565	9 513	85 887	30 591	6 578	50	4 724	12 084	—	317 468	47 053	3
42 679	1 183	³⁰ 872 782	51 957	415 606	¹⁹ 153 785	27 266	59 611	15 807	45 059	—	1 142 078	366 044	4
23 939	5 764	364 104	22 094	197 300	45 059	9 615	3 792	²³ 299 15	16 764	—	705 234	196 102	5
16 685	3 044	200 530	11 281	¹¹ 112 146	26 512	6 450	986	3 395	10 518	685	159 896	28 988	6
93 892	14 675	²⁰ 1927 900	80 386	¹² 149 742	209 549	34 421	47 551	35 104	62 890	934	2 163 291	739 009	7
55 705	11 386	605 605	46 985	¹³ 286 411	82 269	15 607	²² 15 787	8 810	46 309	2 964	679 435	135 445	8
59 565	8 508	³⁶ 568 148	32 971	288 561	97 981	13 584	2 171	8 949	21 930	—	750 568	168 456	9
25 762	4 893	327 975	22 122	190 863	54 451	5 954	2 029	5 128	21 945	—	473 401	191 107	10
13 055	4 049	202 278	12 007	90 747	19 203	6 362	1 443	15 221	15 267	1 511	336 487	69 916	11
28 293	4 373	365 235	⁹ 41 241	152 798	66 428	10 739	7 792	5 011	13 777	—	712 626	104 219	12
29 738	4 753	290 594	12 192	161 672	46 848	9 661	2 812	4 251	17 930	—	890 756	112 927	13
18 942	3 984	226 554	14 873	116 686	37 558	9 960	2 515	3 279	10 230	—	524 109	103 088	14
75 851	12 917	³¹ 785 795	45 690	349 466	177 174	25 702	6 960	9 862	40 474	8 097	1 766 988	508 681	15
3 471	1 981	106 534	13 187	58 639	10 748	3 558	605	2 914	5 450	—	221 385	94 833	16
24 427	3 186	³² 446 664	53 289	158 212	54 604	11 558	6 861	8 537	16 180	—	891 981	276 269	17
46 398	5 686	²⁴ 543 201	40 663	¹⁴ 180 826	77 369	11 829	9 838	5 479	17 241	2 944	849 046	271 246	18
5 294	1 089	122 186	10 272	61 508	12 183	1 791	481	3 959	6 682	451	241 901	82 020	19
21 788	5 082	189 128	11 510	91 466	35 075	7 893	4 034	4 258	10 618	—	497 611	124 107	20
27 018	4 313	³³ 494 589	16 812	¹⁰ 213 269	44 297	7 838	8 531	4 052	12 735	—	495 283	119 635	21
12 067	1 141	150 795	16 320	73 906	15 430	3 471	6 122	4 130	10 223	—	503 009	68 114	22
10 213	5 535	³⁴ 172 127	9 819	84 704	18 145	6 859	682	3 411	12 689	294	297 963	113 422	23
15 211	2 140	140 042	9 577	56 446	32 551	6 068	400	1 973	9 806	—	265 758	141 699	24
24 114	3 110	190 532	14 283	90 402	38 666	8 059	2 010	2 848	10 943	604	398 324	134 740	25
3 398	3 460	51 031	7 373	25 592	4 031	3 762	405	300	2 930	3 300	135 975	111 723	26
32 288	4 335	308 205	17 122	165 777	46 968	6 601	1 874	7 747	18 087	2 416	388 927	141 996	27
32 250	4 007	439 796	36 336	200 121	69 351	9 262	3 347	4 311	38 291	5 144	790 065	336 965	28
7 144	1 769	161 937	13 830	84 596	20 882	4 887	1 775	3 897	7 703	70	328 135	72 791	29
7 979	1 281	116 839	8 367	64 388	14 472	2 284	2 167	2 770	6 794	344	180 064	13 000	30
37 508	7 021	²⁷ 242 262	13 041	106 289	53 454	10 602	4 012	5 380	10 408	2 443	348 147	46 155	31
3 250	420	37 010	5 858	16 794	9 134	630	—	524	1 690	—	63 973	—	32
43 743	8 980	482 896	37 093	214 804	78 420	19 479	6 699	4 989	23 735	—	978 411	69 649	33
24 793	6 155	298 418	11 033	159 314	39 200	12 014	3 803	6 174	15 640	479	638 732	122 781	34
23 464	4 560	283 460	7 052	¹⁶ 154 709	42 683	10 406	1 250	6 368	15 846	945	463 004	152 249	35
8 450	2 050	118 446	4 925	69 959	²⁰ 20 091	4 599	317	4 040	7 112	—	216 966	19 000	36
10 405	2 956	129 684	4 272	72 414	18 984	6 380	1 314	3 622	6 464	2 000	334 533	157 272	37
65 754	11 620	703 784	30 872	¹⁷ 371 075	130 838	23 318	4 101	11 872	39 716	3 897	1 083 793	363 422	38
7 734	2 152	143 926	7 520	¹⁸ 85 075	13 659	4 781	120	1 569	5 907	615	368 486	96 629	39
93 037	16 106	³⁵ 1185 212	61 124	511 359	²¹ 168 597	29 168	6 305	17 956	43 333	3 496	2 029 670	594 415	40
23 239	4 530	225 114	8 159	108 237	48 406	11 105	1 079	4 996	13 987	5 943	484 281	312 256	41
21 495	3 976	²⁸ 404 751	28 389	198 157	50 209	10 603	2 966	4 939	18 435	5 349	743 244	322 239	42

rum 11 850. — ³ Därav till pensionärshem 25 008. — ⁴ Därav till vatten- och avloppsledningar 16 800. —
⁵ 30 587. — ⁶ Därav brandskadeersättning 192 175. — ⁷ Därav fastighetsanskaffning 25 405. — ¹⁰ D:o 64 373. —
¹⁷ D:o 51 720. — ¹⁸ D:o 10 000. — ¹⁹ D:o 45 500. — ²⁰ D:o 5 000. — ²¹ D:o 24 986. — ²² D:o 9 000. — ²³ D:o
— ²⁶ D:o 37 856. — ²⁷ D:o 14 473. — ²⁸ D:o 36 803. — ²⁹ Därav nyanläggning av vattenledningsverk 299 234.
— ³⁵ D:o anskaffning av kommunalhus 40 210. — ³³ D:o 126 079. — ³⁴ Därav anskaffning av bostadshus 10 000. — ³⁵ D:o

1	2	3	4	5	6	7			8		9		10		11
						Inkomster			Kyrkl. ändamål	Folk-skola	I totala in-särsk. ink.	Kyrkl. ändamål	Folk-skola		
Kommuner	Antal skatte-kronor	Utdeb. per skattekrona	In-alles	Till borg. kom-mun.	Stats-bidr. t. skatte-lindr. per skatte-krona	Ut-debi-terad skogs-accis	Totala	Skat-ter						Stats-bidrag	Kyrkl. ändamål
<i>Jämtlands västra domsagas tingslag.</i>															
1	Åre	28 508	7·00	6·10	—	4 509	406 199	201 657	163 344	1 455	149 019				
2	Undersåker †	55 413	8·70	7·47	—	5 648	631 227	407 058	167 468	1 876	116 914				
3	Mörsil †	19 217	8·00	6·70	—	3 706	233 649	144 815	67 181	1 187	64 825				
4	Kall	13 747	9·50	7·94	0·51	3 995	215 011	109 546	87 261	161	67 970				
5	Offerdal	29 640	10·50	8·70	—	19 654	584 281	310 347	207 587	5 065	197 396				
6	Alsen †	16 652	11·50	10·10	0·65	8 882	326 337	171 740	106 355	2 253	94 309				
7	Mattmar †	10 644	8·40	7·48	—	4 285	166 365	91 037	49 145	675	51 763				
8	Frösö	72 102	10·00	9·05	0·94	1 440	1 050 254	608 297	273 247	2 632	191 661				
9	Sunne †	9 821	10·00	8·10	0·78	3 526	178 282	90 994	74 563	2 603	57 536				
10	Norderö †	1 334	10·00	*5·00	0·87	383	28 225	12 842	10 318	524	8 082				
11	Hallen †	8 529	11·50	10·55	1·32	4 776	6 227 428	92 108	69 579	774	53 559				
12	Marby †	2 748	14·00	13·15	2·45	1 053	96 171	28 342	38 341	10 012	32 629				
13	Oviken †	11 745	11·15	9·45	1·14	4 733	225 316	119 524	83 051	795	69 741				
14	Myssjö †	6 609	10·50	8·00	0·97	3 851	148 674	60 291	72 301	620	60 222				
<i>Bergs tingslag.</i>															
15	Berg †	21 875	9·80	8·80	0·56	15 493	375 694	209 156	124 489	1 713	108 386				
16	Åsarne †	7 345	8·80	6·88	—	2 302	108 855	67 319	29 437	2 026	25 953				
17	Klövsjö †	6 782	7·50	6·93	—	6 380	108 229	58 357	39 835	459	37 600				
18	Rätan †	15 581	9·35	8·65	—	11 526	251 820	145 654	89 818	601	86 111				
<i>Hede tingslag.</i>															
19	Vemdalen †	10 435	7·00	5·65	—	9 397	133 387	77 623	42 026	303	40 471				
20	Hede †	16 034	9·00	7·50	—	14 435	268 085	152 324	83 669	1 895	75 699				
21	Storsjö †	4 034	9·00	7·41	0·47	3 393	73 795	33 322	34 692	14	29 660				
22	Tännäs †	11 797	*9·14	*4·00	*0·64	6 748	235 786	101 865	97 302	392	94 280				
<i>Svegs tingslag.</i>															
23	Lillhärdal	18 288	8·00	7·25	—	16 361	284 552	147 573	93 833	5 267	79 452				
24	Linsell †	10 839	9·00	7·80	—	12 435	167 505	101 172	56 492	607	48 311				
25	Sveg †	19 087	8·72	7·82	0·35	17 559	327 599	169 517	88 181	—	74 406				
26	Älvros †	9 347	6·10	5·05	—	9 682	118 340	69 246	34 041	517	34 341				
27	Överhogdal †	3 941	8·00	*4·25	—	3 667	58 636	33 848	15 553	320	15 158				
28	Ytterhogdal †	17 125	9·00	8·06	—	13 160	277 940	159 421	85 494	705	80 773				
29	Ängersjö †	4 435	9·00	*6·13	—	4 086	66 902	41 338	18 060	180	16 539				
<i>Västerbottens län.</i>															
<i>Nordmalings och Bjurholms tingslag.</i>															
30	Nordmaling	91 921	9·00	8·25	—	22 549	1 406 217	858 152	445 373	5 558	403 022				
31	Hörnefors	34 707	8·00	6·90	—	3 037	486 210	282 559	155 991	1 580	135 775				
32	Bjurholm	45 403	11·00	10·30	0·55	18 579	887 867	480 888	313 736	1 746	299 862				
<i>Degerfors tingslag.</i>															
33	Degerfors	88 971	8·35	7·15	0·34	34 086	1 307 337	752 535	468 506	3 606	411 236				
<i>Umeå domsagas tingslag.</i>															
34	Vännäs †	41 887	8·50	7·46	—	7 696	582 147	355 942	161 185	—	157 357				
35	Umeå landsk.	130 902	8·60	7·80	—	14 118	2 051 053	1 110 789	673 621	12 621	629 362				
36	Holmsund	57 930	8·00	7·00	—	402	697 005	444 339	162 063	—	168 731				
37	Sävar †	24 602	10·50	9·10	0·89	13 069	493 786	248 959	190 524	2 719	161 026				
38	Holmön †	3 482	5·00	*2·00	—	170	36 616	17 570	18 069	43	16 817				

¹ Medeltal; inom Tännäs förs. 9·55, inom Ljusnedals förs. 7·68. — ² D:o; d:o resp. 0·82 och —. — ³ D:o 36 500. — ⁴ Därav fastighetsanskaffning 14 693. — ⁵ D:o 7 005. — ⁶ D:o 11 992. — ⁷ D:o 3 343. — ⁸ 41 790. — ⁹ D:o 111 486. — ¹⁰ D:o 5 300. — ¹¹ D:o 40 000. — ¹² D:o 17 000. — ¹³ D:o 64 104. — ¹⁴ D:o 30 600. — ¹⁵ Därav anskaffning av bostadsfastighet 35 000. — ¹⁶ Därav nyanläggning av avloppsledning 29 336.

12		13		14		15		16		17		18		19		20		21		22		23		24			
komster ingå (ej skatter) för:		U t g i f t e r																						Till- gångar		Skul- der	
Fattig- vård	Barna- vård	Totala	Kyrk- liga ändamål	Folk- skola	Fattig- vård	Barna- vård	Hälso- och sjuk- vård	Polis- väsen	Folk- pen- sione- ringen	Rän- tor	vid årets slut																
24 576	3 234	391 530	21 116	187 976	1073764	6 983	2 288	8 175	31 631	1 584	610 319	131 069	1														
33 643	4 170	503 562	50 530	12195932	60 531	12 542	1 741	13 434	29 602	5 277	1 030 010	195 134	2														
17 641	3 139	307 804	22 730	85 811	34 047	9 764	2040544	2332229	8 118	524	576 470	222 377	3														
18 448	1 540	202 459	26 381	95 618	35 099	6 335	3 039	4 839	11 052	2 025	289 893	128 431	4														
40 850	6 938	439 330	29 485	254 161	59 465	14 311	2 259	4 728	30 778	2 469	1 183 727	487 193	5														
30 842	6 757	268 899	14 630	149 492	48 295	11 465	1 359	6 818	14 998	—	635 779	166 983	6														
16 462	2 698	141 109	8 933	71 225	26 117	5 635	2 114	877	6 186	632	232 787	33 215	7														
76 077	21 054	20896 085	64 320	288 034	145 977	40 539	4 726	33 021	43 194	8 364	1 027 287	297 804	8														
7 854	1 530	162 711	15 662	81 436	18 058	9 301	5 299	2 857	10 439	2 635	220 673	143 861	9														
3 893	—	26 194	1 426	14 275	3 538	333	254	300	1 919	75	30 887	5 085	10														
20378	2 292	150 170	9 303	80 863	21 613	6 370	2 567	1 572	8 411	4 833	633 032	260 003	11														
10 341	4 712	95 100	15 806	45 509	10 341	4 712	35	655	3 105	1 276	184 013	77 413	12														
16 315	1 028	219 022	20 569	105 376	35 326	4 316	1 350	3 071	16 297	—	273 878	127 002	13														
12 619	4 332	135 497	13 718	77 163	18 353	6 160	162	1 300	9 516	2 573	245 624	162 416	14														
28 111	6 910	421 456	22 223	13268633	52 408	8 436	3 993	3 816	24 436	6 213	748 872	389 849	15														
5 829	2 906	75 743	8 732	34 545	9 171	3 963	1 022	850	5 609	—	212 166	30 753	16														
9 872	473	92 534	4 187	55 811	11 583	1 237	1 355	760	6 576	54	151 477	15 544	17														
8 575	1 309	224 803	10 346	125 645	18 076	8 157	1 080	2 940	10 665	—	588 000	231 578	18														
11 347	1 430	118 938	13 626	56 285	16 922	5 315	1 126	1 882	8 065	200	427 104	152 485	19														
14 434	1 868	219 690	15 201	110 794	33 881	4 998	3 288	5 603	8 509	2 734	605 289	120 311	20														
4 477	1 030	78 383	6 500	39 356	11 402	1 812	1 023	373	6 465	1 194	144 563	84 723	21														
20 928	5 410	224 393	11 725	135 157	25 949	12 844	565	2 498	12 901	2 298	358 111	81 724	22														
21 879	7 164	257 940	18 403	14128 024	43 120	14 551	966	5 641	12 595	285	464 398	197 851	23														
4 540	2 005	145 585	10 973	71 701	11 632	5 491	2 222	3 605	7 855	89	399 081	153 278	24														
34 188	3 920	259 020	18 774	110 061	62 010	8 954	1 180	7 908	18 377	440	707 454	225 722	25														
8 207	1 160	119 783	19 822	48 523	23 289	4 905	560	2 622	6 491	315	175 232	69 496	26														
2 553	514	42 136	2 796	20 212	5 056	1 465	674	725	2 757	507	181 822	82 426	27														
25 237	2 262	258 761	13 141	125 479	50 151	7 351	1 408	5 209	12 988	—	506 101	205 747	28														
3 301	480	46 352	2 817	24 040	6 856	1 403	486	689	2 056	—	329 873	82 304	29														
51 059	22 710	1 243 580	1064 791	15639 902	165 071	32 568	5 983	27 746	49 544	—	2 269 283	121 869	30														
30 272	5 002	433 829	43 894	221 090	50 303	8 248	4 979	8 829	22 282	414	809 930	57 834	31														
43 454	2 344	712 657	139 659	16427 859	67 010	12 355	2122140	14 078	29 828	—	1 536 392	488 236	32														
44 302	911	1 031 656	57 310	571 482	132 549	14 917	11 372	13 171	48 377	5 539	1 868 960	304 106	33														
43 808	7 694	20564 972	43 689	17296683	82 295	12 848	1 326	9 186	26 557	8 074	1 075 029	391 001	34														
182 378	35 354	1 543 168	109 689	18863023	256 293	40 897	7 157	33 663	73 735	—	3 637 624	57 856	35														
42 420	3 838	27616 769	45 697	206 646	85 685	12 289	3 769	17 760	54 746	6 710	498 442	201 773	36														
24 344	2 429	468 287	38 744	233 819	50 083	9 663	2265788	6 147	18 248	—	468 964	—	37														
144	107	33 453	7 554	18 124	167	25	942	681	2 234	137	36 178	3 600	38														

³ Därav gåvor 8 781. — ⁴ Därav inkorporeringsvederlag 14 000. — ⁵ Därav fastighetsförsäljning 41 679. —
D:o 15 000. — ¹² D:o 35 555. — ¹³ D:o 91 338. — ¹⁴ D:o 20 240. — ¹⁵ D:o 48 316. — ¹⁶ D:o 34 316. — ¹⁷ D:o
— ²⁴ Därav markplanering och gatuarbeten 54 400. — ²⁵ Därav anskaffning av exploateringsfastighet 106 502.

1	2	3	4	5	6	Inkomster			I totala in-		
						Totala	Skat-	Stats-	Kyrkl.	Folk-	
Skatte- bidrag	Antal skatte- kronor	In- alles	Till borg, kommun.	Stats- bidr. t. skatte- lindr. per skatte- krona	Ut- debi- terad skogs- accis		ter	bidrag	ändamål	skola	
<i>Nysätra tingslag.</i>											
1	Bygdeå	48 613	9:50	8:30	0:60	22 672	803 905	456 927	281 247	1 230	237 334
2	Nysätra	22 370	10:00	7:50	0:56	7 137	446 058	221 596	186 878	1 558	174 126
3	Lövänger	27 834	12:50	10:70	2:58	11 536	667 813	286 407	320 689	1 242	247 004
<i>Burträsk tingslag.</i>											
4	Burträsk	63 788	10:20	9:00	1:13	35 258	1 300 729	619 734	580 090	2 863	482 721
<i>Skellefteå tingslag.</i>											
5	Bureå	43 782	10:00	8:90	1:20	4 608	802 197	387 091	330 731	4 144	288 514
6	Skellefteå landsk.	229 426	19:07	8:00	2:06	23 038	3 477 791	1 959 873	1 110 095	14 096	103 6634
7	Byske	56 117	11:78	5:00	4:28	21 836	1 387 447	558 560	688 337	5 303	520 414
8	Jörn	49 402	12:50	11:50	2:19	27 268	1 062 068	518 665	456 165	2 420	332 809
<i>Malå och Norsjö tingslag.</i>											
9	Norsjö	59 626	12:00	10:60	1:20	32 666	1 303 955	649 469	549 089	4 791	426 712
10	Malå	43 703	10:00	8:65	0:82	31 076	820 508	414 252	359 177	1 231	310 172
<i>Lycksele tingslag.</i>											
11	Lycksele †	127 438	9:00	8:10	—	68 422	2 046 817	1 130 488	710 545	—	696 280
12	Örträsk	10 895	10:50	8:80	1:18	8 639	207 011	110 232	86 112	1 165	70 404
13	Stensele	54 567	9:50	8:52	0:49	27 808	1 085 832	479 534	515 807	1 471	465 650
14	Sorsele	43 072	13:50	11:40	2:55	30 086	1 087 799	470 902	540 469	5 529	398 334
15	Tärna	10 627	14:37	12:67	2:82	1 335	326 424	118 288	170 050	2 335	119 225
<i>Vilhelmina tingslag.</i>											
16	Vilhelmina	64 152	12:80	11:50	2:38	44 655	1 738 520	680 895	886 231	9 234	639 351
17	Dorotea	48 734	11:82	5:70	6:19	25 219	961 423	446 735	422 447	4 327	300 338
<i>Åsele tingslag.</i>											
18	Åsele	71 389	8:50	7:85	—	48 551	1 435 327	643 490	654 426	9 909	480 666
19	Fredrika	23 029	8:00	7:15	—	17 514	351 564	202 164	127 154	1 204	111 040
<i>Norrbottens län.</i>											
<i>Piteå och Älvsby tingslag.</i>											
20	Hortlax	29 054	16:70	14:40	5:73	2 004	776 765	296 110	418 829	925	257 448
21	Piteå landsk.	102 943	18:90	17:40	5:23	29 325	2 897 161	1 320 426	1 282 983	6 039	712 669
22	Norr fjärden	29 404	18:90	16:40	6:11	4 541	880 275	347 140	481 004	1 715	293 572
23	Älvsby	82 177	15:55	14:50	2:37	28 557	2 012 199	971 580	793 342	2 964	553 095
<i>Nederluleå tingslag.</i>											
24	Nederluleå	79 073	11:90	10:80	1:83	4 843	1 681 768	748 586	788 576	16 067	586 736
<i>Överluleå tingslag.</i>											
25	Överluleå †	98 860	12:00	11:20	2:23	11 721	1 759 949	899 287	669 924	—	442 086
26	Edefors	29 173	19:55	18:60	7:44	14 988	921 054	328 943	517 669	1 083	288 902
<i>Arvidsjaur o. Arjeplogs tingslag.</i>											
27	Arvidsjaur	94 165	13:75	13:00	2:30	60 926	2 214 157	1 000 076	1 024 593	1 575	693 171
28	Arjeplog	42 968	13:80	12:50	2:34	19 111	1 011 038	467 612	460 929	3 600	332 955

† Medeltal; inom Skellefteå landsförs. 9:00, inom Kägedalens förs. 9:60. — ² D:o; d:o resp. — och 0:56. — Dorotea förs. 11:45, inom Risbäcks förs. 14:80. — ⁶ D:o; d:o 1:71 och 3:62. — ⁷ Därav till vatten- och av- 5 140. — ¹⁰ Därav genom tomtförsäljning 25 168. — ¹¹ Därav genom fastighetsförsäljning 72 600. — ¹² Därav fastig- — ¹⁸ D:o 381 709. — ¹⁹ D:o 69 307. — ²⁰ D:o 150 640. — ²¹ D:o 85 924. — ²² D:o 141 360. — ²³ D:o 33 507. — ³⁰ D:o 27 701. — ³¹ D:o 191 330. — ³² D:o 96 669. — ³³ D:o 42 077. — ³⁴ D:o 227 369. — ³⁵ D:o 69 880. — av vatten- och avloppsledning 102 536. — ³⁹ Därav anskaffning av pensionärshem 96 249. — ⁴⁰ D:o 77 035. 86 760. — ⁴³ D:o 147 731. — ⁴⁴ Därav anskaffning av pensionärshem 36 411, bostadshus 29 458. — ⁴⁵ Därav och tingshus 220 884, pensionärshem 76 868.

komster ingå (ej skatter) för:		U t g i f t e r										Till- gångar	Skul- der
Fattig- vård	Barna- vård	Totala	Kyrk- liga ändamål	Folk- skola	Fattig- vård	Barna- vård	Hälso- och sjuk- vård	Polis- väsen	Folk- pen- sione- ringen	Rän- tor	vid årets slut		
48 925	8 394	733 272	40 835	384 351	75 290	16 209	22 521	10 626	55 190	—	786 452	53 726	1
26 160	3 427	396 711	¹² 56 900	210 586	42 253	5 574	8 416	2 680	22 769	1 082	483 789	107 288	2
33 483	5 207	679 891	40 714	¹⁷ 437 048	66 467	12 278	4 329	3 319	36 749	5 111	781 575	291 407	3
86 657	10 565	1 127 772	71 202	636 914	170 665	23 922	1 385	11 974	73 468	—	1 164 463	234 067	4
42 305	9 872	829 711	36 669	476 929	112 186	14 047	24 493	10 824	34 258	—	798 679	73 559	5
229 561	55 564	3 385 485	²¹ 211 284	¹⁸ 185 813	382 716	10 174	28 416	53 481	319 010	—	4 332 999	223 826	6
74 866	11 450	1 297 891	65 246	708 813	170 307	25 149	7 594	15 994	64 537	1 120	1 060 169	154 867	7
49 562	10 467	877 437	55 923	419 165	154 699	17 247	13 361	17 431	37 942	1 838	1 135 800	202 057	8
48 432	6 091	1 136 845	47 153	541 294	122 115	12 351	6 340	24 422	38 456	—	1 455 077	277 954	9
41 253	2 547	688 406	36 102	¹⁹ 447 739	74 391	9 082	13 163	11 708	26 577	3 098	1 294 831	415 958	10
98 497	16 445	1 905 733	113 792	²⁰ 106 714	²¹ 361 876	39 978	16 684	31 301	57 154	7 344	2 373 973	863 000	11
7 138	1 268	170 416	¹³ 24 784	87 069	17 683	3 029	2 224	2 437	7 415	—	265 550	34 102	12
57 791	13 720	1 025 106	42 066	²¹ 661 855	99 281	19 608	8 584	21 918	36 691	3 496	1 697 774	614 903	13
57 610	11 979	1 011 982	¹⁴ 84 087	²² 642 097	82 823	24 822	8 682	21 620	32 894	2 500	1 375 167	406 651	14
31 331	4 269	314 807	17 195	²³ 195 748	41 175	10 306	7 045	5 832	13 912	383	170 514	30 644	15
86 462	50 972	1 895 839	¹⁵ 82 037	²⁴ 915 554	231 317	53 175	³³ 107 191	39 488	72 520	12 789	2 856 651	857 576	16
45 292	29 050	962 135	57 175	469 258	97 096	47 224	12 702	13 705	33 681	8 198	2 083 354	1050 430	17
70 194	16 726	1 167 990	43 200	530 807	117 356	20 341	6 283	22 336	33 764	90	2 146 448	422 535	18
13 469	3 500	299 218	¹⁶ 28 985	153 732	24 219	4 458	³⁴ 46 149	5 364	9 321	—	550 408	102 039	19
36 121	3 952	696 932	47 479	394 607	122 910	13 377	2 224	6 227	31 930	6 137	885 052	354 248	20
147 218	21 741	3 113 108	140 529	1 378 832	441 167	59 460	³⁴ 31 246	28 231	96 060	6 619	1 964 305	597 709	21
27 613	1 583	871 436	35 722	²⁵ 518 288	108 191	10 437	11 362	6 622	36 132	9 205	1 264 249	492 920	22
116 359	10 489	2 152 103	102 462	²⁶ 125 930	232 855	33 064	20 794	25 473	43 864	11 136	2 793 784	1 109 357	23
85 897	10 325	1 579 311	81 122	850 473	185 604	25 914	³⁵ 93 007	23 533	68 589	15 053	2 281 394	642 606	24
115 153	12 446	1 135 23	72 659	²⁷ 126 830	279 314	44 481	4 110	27 797	51 048	19 357	2 406 646	878 611	25
60 112	8 266	754 524	18 683	²⁸ 432 193	127 671	14 954	6 393	14 054	26 399	8 671	889 092	502 935	26
119 107	45 032	2 372 394	66 618	²⁹ 121 993	250 912	52 613	³⁶ 80 919	37 749	61 633	6 759	2 683 977	463 494	27
77 822	5 382	931 400	63 093	³⁰ 544 142	154 314	12 103	11 363	10 798	27 007	673	785 891	24 718	28

³ D:o; inom Byske förs. 11 90, inom Fällfors förs. 11 45. — ⁴ D:o; d:o resp. 2 14 och 1 91. — ⁵ D:o; inom loppplädningar 30 000. — ⁸ Därav till pensionärshem 88 289. — ⁹ Därav från boställskassa överförda medel hetsanskaffning 15 620. — ¹³ D:o 12 525. — ¹⁴ D:o 32 031. — ¹⁵ D:o 24 755. — ¹⁶ D:o 15 725. — ¹⁷ D:o 91 932. — ²⁴ D:o 47 246. — ²⁵ D:o 105 000. — ²⁶ D:o 447 424. — ²⁷ D:o 516 068. — ²⁸ D:o 33 411. — ²⁹ D:o 103 882. — ³⁰ D:o 12 475. — ³⁷ D:o för kommunal mellanskola 227 400. — ³⁸ D:o för brandväsendet 109 664, nyanläggning — ⁴¹ D:o 128 380, hyreshus 63 049, tomtmark 35 004. — ⁴² Därav nyanläggning av vatten- och avloppsledningar fastighetsanskaffning för brandväsendet 45 086, vattenutredning 42 671. — ⁴⁶ Därav anskaffning av kommunalhus

Kommuner	Antal skatte-kronor	Utdeb. per skattekrona		Stats-bidr. t. skatte-lindr. per skatte-krona	Ut-debiterad skogs-accis	Inkomster			I totala in-särsk. ink.		
		In-alles	Till borg. kom-mun.			Totala	Skat-ter	Stats-bidrag	Kyrkl. ända-mål	Folk-skola	
<i>Jokkmokks tingslag.</i>											
1 Jokkmokk	90 484	19·10	17·80	6·17	37 668	2 549 709	978 098	1294986	3 028	695 814	
<i>Gällivare tingslag.</i>											
2 Gällivare	325 804	12·00	10·85	0·88	27 815	5 309 196	3 263 882	1639974	8 728	1257237	
<i>Råneå tingslag.</i>											
3 Råneå	54 483	21·00	19·68	8·99	15 551	1 787 424	611 768	1050509	3 068	515 496	
<i>Överkalix tingslag.</i>											
4 Överkalix	40 168	30·20	28·00	18·58	40 440	2 100 241	427 346	1536063	883	721 295	
<i>Nederkalix tingslag.</i>											
5 Töre	31 392	21·85	20·50	9·75	7 000	1 069 324	387 416	592 882	1 353	267 295	
6 Nederkalix	110 026	16·90	16·20	5·23	10 985	2 841 566	1 179 876	1425896	2 472	788 690	
<i>Torneå tingslag.</i>											
7 Nedertorneå †	31 140	20·30	19·30	8·56	2 985	1 020 788	361 279	534557	—	248 301	
8 Karl Gustav †	15 174	28·20	26·20	16·96	2 792	722 407	155 846	500 076	408	227 724	
9 Hietaniemi †	12 433	23·21	21·53	11·58	6 998	516 712	136 345	343 988	424	187 658	
10 Övertorneå	32 427	24·69	23·26	9·44	10 197	1 492 980	454 021	919 297	613	580 919	
<i>Pajala och Korpilombola tingslag.</i>											
11 Korpilombola †	16 183	22·80	21·50	11·08	13 025	742 667	163 201	542 011	3 069	357 386	
12 Täreändö †	10 953	22·57	20·47	10·03	8 908	440 481	120 827	298 698	826	164 049	
13 Pajala †	28 217	22·68	21·35	9·77	9 471	1 325 141	326 544	819 647	396	601 918	
14 Junosuando †	6 933	23·35	21·03	12·38	2 284	308 884	66 027	223 187	1 547	139 946	
<i>Jukkasjärvi tingslag.</i>											
15 Jukkasjärvi	675 202	7·00	6·58	—	3 696	6 602 568	4 588 344	1 377 600	15 854	1 292 351	
<i>Karesuando tingslag.</i>											
16 Karesuando	4 505	23·10	20·34	8·41	686	251 801	62 861	171 320	1 477	124 078	

¹ Därav till skolhusbygge 75 000. — ² Därav till civilförsvarsanläggning 55 014. — ³ Därav genom fastig-
⁴ D:o 72 743. — ⁵ D:o 27 385. — ⁶ D:o 68 157. — ⁷ D:o 271 690. — ⁸ D:o 45 000. — ⁹ D:o 56 817. —
¹⁰ D:o 23 019. — ¹¹ D:o 86 723. — ¹² D:o 60 000. — ¹³ D:o 111 300. — ¹⁴ D:o 29 717. — ¹⁵ D:o 65 999. — ¹⁶
¹⁷ D:o 73 941. — ¹⁸ D:o 21 120. — ¹⁹ D:o 20 543. — ²⁰ Därav anskaffning av pensionärshem 71 552, nyanläggning
²¹ D:o 16 283, anskaffning av förvaltningsbyggnad 47 193, bostadshus 57 902. — ²² Därav anskaffning av pen-
dräneringsarbeten 100 700.

12	13	14	15	16	17	18	19	20	21	22	23	24	
komster ingå (ej skatter) för:		U t g i f t e r									Till- gångar	Skul- der	
Fattig- vård	Barna- vård	Totala	Kyrk- liga ända- mål	Folk- skola	Fattig- vård	Barna- vård	Hälsa- och sjuk- vård	Polis- väsen	Folk- pen- sione- ringen	Rän- tor	vid årets slut		
131 217	23 058	²⁴ 2399 637	⁵ 94 217	⁸ 1191 989	324 651	43 705	42 116	62 309	112 130	11 917	3 551 251	646 423	1
216 755	61 234	³⁰ 5564 576	⁶ 318 911	⁹ 2719 210	638 959	117 156	²¹ 186 662	79 182	256 312	5 107	9 041 900	906 862	2
70 039	18 603	1 775 733	58 035	¹⁰ 883 327	243 375	39 556	26 974	16 060	68 134	11 561	1 511 333	903 169	3
100 846	13 065	2 093 913	54 827	¹¹ 1252 029	265 508	30 808	45 695	30 913	70 399	26 391	2 280 261	1245363	4
52 900	19 667	958 437	34 696	¹² 476 017	159 929	23 005	5 315	13 972	43 167	7 778	1 507 591	557 463	5
196 166	21 499	²⁰ 3260 254	⁷ 102 236	¹³ 1576 689	564 692	52 121	21 805	37 640	111 278	6 247	2 676 102	704 418	6
³ 123646	4 811	²⁵ 979 272	31 139	487 209	213 565	14 901	4 824	12 984	34 320	3 671	981 069	253 194	7
50 854	9 841	²⁰ 794 455	30 453	431 853	107 937	12 757	2 478	10 016	24 455	4 321	911 219	532 787	8
28 090	9 120	²⁷ 560 183	28 687	335 609	58 623	15 129	2 033	8 000	19 615	477	613 488	259 928	9
71 484	2 506	1 338 247	34 100	¹⁴ 888 215	131 830	20 062	²² 38048	19 683	42 372	11 750	1 455 014	787 032	10
27 412	3 971	802 517	20 354	¹⁵ 570 228	86 355	10 963	8 017	6 564	26 421	2 518	863 218	356 046	11
9 986	6 600	454 195	16 848	¹⁶ 306 924	33 882	9 364	8 647	8 006	14 827	2 744	391 080	139 858	12
71 548	22 283	³¹ 1410 322	63 657	¹⁷ 838 440	152 681	44 021	7 574	19 976	33 513	4 510	928 887	531 910	13
6 504	1 929	316 653	9 263	¹⁸ 222 650	25 074	6 483	1 352	4 290	10 620	11 004	457 136	409 973	14
225 059	62 522	³⁹ 6648 491	262 600	¹⁹ 2190 271	703 769	168 824	²³ 110 459	67 933	172 754	27 938	15273944	475 252	15
20 669	—	²⁸ 234 761	7 461	²⁰ 131 994	27 820	2 587	1 283	4 663	10 734	—	307 565	6 107 16	16

hetsförsäljning 32 361. — ⁴ Därav gåvor till pensionärshem 66 600. — ⁵ Därav fastighetsanskaffning 25 193.
¹² D:o 21 630. — ¹³ D:o 375 622. — ¹⁴ D:o 61 447. — ¹⁵ D:o 74 965. — ¹⁶ D:o 70 078. — ¹⁷ D:o 65 684. —
D:o för brandväsendet 52 650, pensionärshem 107 478. — ²⁵ Därav anskaffning av kommunalhus 71 910. —
av vatten- och avloppsledningar 365 036. — ³⁰ Därav nyanläggning av vatten- och avloppsledningar 77 532. —
sionärshem 490 716, bannrikehus 412 721, nyanläggning av vatten- och avloppsledningar 478 600, gator 77 900,

L ä n	Antal kom- muner	Antal skatte- kronor	Utdebitering i medeltal per skattekrona, kr.			Stats- bidr. t. skatte- lindring per skatte- krona, kr.	Utdebiterad allmän kommunal- skatt, kr.	
			Till bor- gerliga kommun- nen och skolan	Till kyr- kan	Sam- ma			
<i>Egentliga landskommuner.</i>								
1	Stockholms län	106	2 568 676	6·19	0·87	7·06	0·04	18 137 225
2	Uppsala län	84	983 991	5·89	1·15	7·04	0·01	6 930 566
3	Södermanlands län	87	1 243 270	6·01	1·18	7·19	0·07	8 940 751
4	Östergötlands län	143	1 624 262	6·25	1·20	7·45	0·09	12 092 796
5	Jönköpings län	125	1 361 423	5·03	1·17	6·20	0·00	8 438 068
6	Kronobergs län	81	892 415	5·86	1·19	7·05	0·03	6 290 511
7	Kalmar län	101	1 383 881	6·29	1·26	7·55	0·07	10 448 943
8	Gotlands län	90	313 595	6·31	2·09	8·40	0·39	2 634 427
9	Blekinge län	36	647 615	8·36	1·31	9·67	0·60	6 262 565
10	Kristianstads län	140	1 725 578	5·64	1·21	6·85	0·04	11 813 443
11	Malmöhus län	231	2 625 097	4·68	1·23	5·91	0·01	15 502 595
12	Hallands län	86	810 946	5·25	1·36	6·61	0·03	5 356 537
13	Göteborgs o. Bohus län	84	1 352 735	6·02	1·12	7·14	0·23	9 656 517
14	Älvsborgs län	214	1 976 756	5·25	1·16	6·41	0·06	12 678 400
15	Skaraborgs län	255	1 525 134	4·82	1·34	6·16	0·03	9 394 517
16	Värmlands län	84	1 854 693	7·56	1·04	8·60	0·32	15 941 926
17	Örebro län	54	1 252 039	6·17	1·06	7·23	0·03	9 057 816
18	Västmanlands län	62	993 604	6·65	1·15	7·80	0·03	7 753 501
19	Kopparbergs län	47	2 298 382	6·31	0·87	7·18	0·00	16 496 765
20	Gävleborgs län	47	1 936 185	7·41	0·94	8·35	0·25	16 174 886
21	Västernorrlands län	62	1 991 219	10·77	1·17	11·94	1·66	23 771 077
22	Jämtlands län	60	1 145 621	7·76	1·08	8·84	0·36	10 131 257
23	Västerbottens län	28	1 613 369	8·66	1·16	9·82	0·67	15 845 008
24	Norrbottnens län	25	2 073 341	12·44	0·96	13·40	3·19	27 786 581
25	<i>Samtliga län</i>	2 332	36 193 827	6·82	1·12	7·94	0·39	287 536 678
26	<i>Köpingar</i>	59	2 878 879	6·85	0·83	7·68	0·01	22 105 358
27	<i>Rikets landsbygd.</i>							
	År 1945	2 391	39 072 706	6·82	1·10	7·92	0·36	309 642 036
28	" 1944	2 395	34 405 839	7·07	1·13	8·20	0·43	282 098 254

¹ Dessutom 4 kommuner, i vilka hundskatt ej beslutats för år 1945, när hundar saknats.

9	10	11	12	13	14	15	16	17	18	19	20	21	22	23	24	
Skogsaccis							Antal kommuner ¹ med en hundskatt per hund av:							Kommuner med nöjesskatt		
Debiterat belopp kr.	Antal kommuner	Därav med en utdebitering per 100 kr. rotvärde av:					5-00-9-99 kr.	10-00-14-99 kr.	15-00-19-99 kr.	20 kr.	25 kr.	30 kr.	35-40 kr.	Antal	I % av samtliga	
		Högst 1-49 kr.	1-50-1-99 kr.	2-00-2-49 kr.	2-50-2-99 kr.	3-00 kr. o. högre										
164 046	103	9	36	53	5	—	—	38	32	20	11	5	—	96	90·6	1
129 280	83	10	44	24	4	1	1	41	23	12	6	—	1	60	71·4	2
228 485	85	4	33	43	5	—	—	14	35	26	9	2	1	77	88·5	3
343 210	131	1	39	76	10	5	1	35	66	36	4	1	—	103	72·0	4
350 542	123	30	65	28	—	—	2	93	27	3	—	—	—	85	68·0	5
327 970	81	7	36	35	3	—	1	61	14	3	2	—	—	66	81·5	6
387 865	82	4	23	49	4	2	2	32	28	31	5	2	1	89	88·1	7
34 641	88	1	15	37	29	6	—	50	23	12	1	4	—	65	72·2	8
109 649	32	—	2	15	12	3	—	31	5	—	—	—	—	33	91·7	9
140 010	112	9	47	48	8	—	1	138	1	—	—	—	—	100	71·4	10
62 801	102	16	63	20	2	1	4	217	6	3	—	1	—	119	51·5	11
75 225	75	8	40	20	6	1	2	80	4	—	—	—	—	70	81·4	12
76 179	64	4	11	32	11	6	1	65	12	3	—	—	—	71	84·5	13
286 888	213	42	82	65	22	2	4	165	32	8	5	—	—	156	72·9	14
193 633	231	38	99	84	9	1	2	222	24	7	—	—	—	164	64·3	15
774 840	84	4	11	53	16	—	—	20	36	22	6	—	—	74	88·1	16
281 060	54	5	26	21	2	—	—	3	25	19	4	3	—	42	77·8	17
182 327	62	—	25	34	3	—	—	12	28	13	4	5	—	51	82·3	18
671 858	46	3	26	17	—	—	—	6	20	16	4	1	—	46	97·9	19
705 055	47	2	5	28	12	—	—	3	15	18	9	2	—	46	97·9	20
552 655	62	1	3	14	22	22	—	12	27	15	7	1	—	62	100·0	21
493 410	59	—	7	33	18	1	—	16	35	6	2	1	—	59	98·3	22
603 030	28	—	2	14	11	1	—	11	12	3	1	—	—	28	100·0	23
376 517	25	—	1	1	8	15	—	10	8	5	1	1	—	24	96·0	24
7 551 171	2 072	198	741	844	222	67	21	1 369	524	285	93	32	4	1 786	76·6	25
30 032	30	4	12	12	2	—	—	7	12	19	11	10	—	56	94·9	26
7 581 203	2 102	202	753	856	224	67	21	1 376	536	304	104	42	4	1 842	77·0	27
7 599 307	2 077	209	704	866	234	64	35	1 386	540	294	95	38	3	1 884	78·7	28

Tab. 3. Landskommunernas inkomster

L ä n	Summa inkomster	S k a t t e r					Summa
		Egentliga kommunal- utskylder ¹	Skogs- accis	Hund- skatt	Nöjes- skatt	Andra	
<i>Egentliga landskommuner.</i>							
1 Stockholms län	33 093 497	17 085 695	164 844	120 156	167 573	2	17 538 270
2 Uppsala län	12 803 646	6 786 919	127 825	55 483	89 254	69	7 059 550
3 Södermanlands län	16 529 114	8 591 178	227 483	76 995	71 858	337	8 967 851
4 Östergötlands län	22 675 253	11 583 562	349 153	85 760	94 290	283	12 113 048
5 Jönköpings län	17 365 662	8 297 725	356 895	62 345	71 005	178	8 788 148
6 Kronobergs län	14 112 483	6 166 446	326 445	49 576	96 627	78	6 639 172
7 Kalmar län	20 602 632	10 086 334	381 690	91 108	124 216	12	10 683 360
8 Gotlands län	5 331 522	2 435 238	34 473	30 212	35 059	—	2 534 982
9 Blekinge län	11 639 231	5 489 505	109 930	39 920	62 916	393	5 702 664
10 Kristianstads län	23 104 877	11 538 688	140 187	122 134	136 563	269	11 937 841
11 Malmöhus län	28 609 344	15 253 250	65 320	154 210	174 127	434	15 647 341
12 Hallands län	10 897 096	5 267 438	75 752	48 615	93 406	57	5 485 268
13 Göteborgs o. Bohus län	17 498 067	8 984 534	77 002	53 815	85 006	117	9 200 474
14 Älvsborgs län	25 189 895	12 308 334	285 780	100 624	133 433	59	12 828 230
15 Skaraborgs län	19 163 483	9 263 798	194 376	97 213	88 438	111	9 643 936
16 Värmlands län	30 149 098	14 852 319	777 698	97 613	142 167	269	15 870 061
17 Örebro län	16 611 117	8 757 644	280 477	75 369	73 547	56	9 187 093
18 Västmanlands län	13 929 505	7 400 963	174 494	60 796	116 641	264	7 753 158
19 Kopparbergs län	29 346 858	15 762 076	671 111	140 902	184 737	639	16 759 465
20 Gävleborgs län	28 740 813	14 902 388	710 887	119 435	284 476	1 533	16 018 719
21 Västernorrlands län	41 280 512	18 923 022	548 383	107 138	241 641	1 447	19 821 631
22 Jämtlands län	18 882 474	8 907 462	487 673	87 630	135 145	451	9 618 361
23 Västerbottens län	29 765 416	14 152 878	596 543	88 731	68 718	165	14 907 035
24 Norrbottens län	43 692 588	19 081 685	349 675	89 452	142 331	298	19 663 441
25 <i>Samtliga län</i>	531 014 183	261 879 051	7 514 091	2 055 232	2 913 174	7 521	274 369 099
26 <i>Köpingar</i>	42 117 760	21 285 734	29 926	93 805	631 990	3 124	22 044 579
<i>Rikets landsbygd.</i>							
27 År 1945	573 131 943	283 164 815	7 544 017	2 149 037	3 545 164	10 645	296 413 678
28 > 1944	533 321 472	253 953 918	7 504 201	1 956 901	3 704 749	8 514	270 471 027

¹ Efter avdrag av avkortningar för skattelindring. — ² Enbart kommunal del; den statliga, som ut-
120—121. — ⁴ Därav för kyrkliga kommuner 361 704.

(i kronor), länsvis, år 1945.

S t a t s b i d r a g											
Till folkskola		Till annan undervisning o. d.	Till fattigvård	Till barnavård	Till hälso- o. sjukvård	Till polisväsen	Till skatte- lindring	Till andra ändamål		Summa	
Kyrkl. komm.	Borgerl. komm.							Kyrkl. komm.	Borgerl. komm.		
908 943	4 419 004	276 944	82 483	74 746	10 706	257 134	107 737	216 839	388 780	6 743 316	1
532 754	2 279 314	4 329	37 267	24 779	2 492	90 479	12 700	127 421	163 587	3 275 122	2
373 408	3 107 625	98 023	17 985	51 068	628	131 379	87 249	222 150	124 657	4 214 172	3
442 378	4 803 930	109 289	43 191	36 980	262	149 033	151 589	317 330	238 421	6 292 403	4
563 684	4 035 679	190 297	42 897	26 698	451	62 544	3 802	241 274	149 086	5 316 412	5
530 084	3 147 429	29 812	35 357	27 891	5 608	60 137	30 184	199 161	199 140	4 264 803	6
237 578	4 592 327	55 515	34 047	49 789	2 182	189 400	94 333	272 588	170 226	5 697 985	7
729 599	720 123	21 994	19 034	14 804	—	15 818	122 705	141 778	107 982	1 893 837	8
46 308	3 073 692	15 559	44 564	62 520	—	90 777	390 404	95 743	146 551	3 966 118	9
550 748	5 670 127	73 370	31 601	100 982	2 708	118 157	65 235	182 131	162 730	6 957 789	10
1 465 478	5 210 251	215 788	48 216	67 473	—	154 470	22 406	174 229	333 578	7 691 889	11
264 013	2 529 322	16 711	26 880	23 202	—	59 953	23 096	159 269	144 823	3 247 269	12
281 798	4 087 938	5 982	65 239	33 001	18 086	143 109	314 537	326 320	224 229	5 500 239	13
1 193 342	4 966 270	175 854	78 624	56 253	1 750	196 192	115 090	380 470	244 042	7 407 887	14
1 914 802	2 841 098	42 588	42 560	35 411	—	141 711	52 264	431 558	215 998	5 717 990	15
571 457	6 026 287	288 971	81 343	78 940	718	178 336	601 566	125 434	375 316	8 328 368	16
426 334	2 931 792	39 309	34 632	31 433	1 704	96 968	37 514	137 312	224 804	3 961 802	17
344 118	2 722 268	56 279	22 531	55 559	1 540	82 127	33 482	123 637	137 817	3 579 358	18
298 417	5 620 028	214 633	94 243	91 249	1 698	168 380	5 715	85 486	241 414	6 821 263	19
850 612	5 680 124	122 498	112 648	124 094	22 071	177 403	481 436	126 809	235 273	7 932 968	20
43 051	8 730 719	330 598	206 357	225 457	33 930	333 329	3 301 691	195 794	1 559 460	14 960 386	21
134 098	4 583 500	107 021	64 648	48 714	—	116 262	416 108	151 266	299 769	5 921 386	22
811 910	8 644 866	269 952	57 495	104 967	113	164 159	1 077 123	210 737	431 911	11 773 233	23
—	11 934 728	233 159	246 402	115 910	6 839	189 023	6 604 514	299 208	377 108	20 006 891	24
13 514 914	112358441	2 994 475	1 570 244	1561 920	113 486	3 366 280	14 152 480	4 943 944	6 896 702	161 472 886	25
—	3 889 414	1 149 140	61 523	65 918	2 500	15 800	42 211	731	602 283	5 829 520	26
13 514 914	116247855	4143615	1 631 767	1627 838	115 986	3 382 080	14 194 691	4 944 675	7 498 985	167 303 406	27
13 692 893	113476383	3 910 290	1 272 347	1616 548	77 341	3 143 832	14 790 519	5 602 152	7 493 250	165 075 555	28

gjorde 3 621 984 (varav köpingar 635 718), ingår icke. — ³ Inräknat nöjesskattens statliga del; se not 3, sid.

Tab. 4. Landskommunernas utgifter (i kronor), länsvis, år 1945.

1 L ä n	2 K y r k l i g a ä n d a m å l					3 Folkskola		
	4 Anskaffning av fastighet	5 Underhåll av fastighet, inventarier	6 Avlöning till prästerskapet ¹	7 Andra avlöningar o. pensioner	8 Övriga	9 Summa	10 Anskaffning av fastighet	11 Underhåll av fastighet, inventarier
<i>Egentliga landskommuner.</i>								
Stockholms län .	434 584	461 926	718 906	531 804	813 053	2 960 273	1 232 484	739 141
Uppsala län . .	237 488	288 614	443 800	250 333	507 381	1 727 616	614 324	370 782
Södermanlands l.	340 506	225 321	465 474	297 121	693 110	2 021 532	415 789	463 067
Östergötlands län	386 345	417 506	796 112	403 498	759 036	2 762 497	970 452	553 385
Jönköpings län .	286 128	305 627	705 682	309 203	924 191	2 530 831	280 890	410 748
Kronobergs län .	241 975	258 855	562 717	252 753	801 798	2 118 098	89 244	321 862
Kalmar län . . .	536 271	315 870	721 491	339 509	664 556	2 577 697	263 767	520 883
Gotlands län . .	249 370	139 530	276 887	111 895	165 329	943 011	397 177	212 468
Blekinge län . .	150 010	169 114	261 894	200 159	286 998	1 068 175	265 028	258 675
Kristianstads län	433 951	369 218	715 999	642 073	546 164	2 707 405	382 776	673 350
Malmöhus län .	588 990	597 827	1 005 349	961 668	791 806	3 945 640	476 939	925 605
Hallands län . .	244 274	215 582	403 803	305 025	346 469	1 515 153	280 804	338 155
Göteb. o. Bohus l.	290 469	238 974	518 840	290 811	429 023	1 768 117	198 942	466 947
Älvsborgs län . .	417 345	515 261	937 558	489 956	838 695	3 198 815	763 622	607 262
Skaraborgs län .	455 241	386 810	888 904	470 879	794 187	2 996 021	320 915	596 253
Värmlands län .	604 718	398 760	710 177	390 900	1 329 829	3 434 384	1 386 323	733 066
Örebro län . . .	208 046	217 365	472 579	262 440	544 106	1 704 536	186 900	584 004
Västmanlands län	202 000	364 157	427 331	258 447	512 438	1 764 373	235 147	439 581
Kopparbergs län	140 010	332 932	605 623	336 230	1 141 821	2 606 616	364 961	857 317
Gävleborgs län .	137 660	321 256	634 109	345 225	990 695	2 428 945	126 937	806 802
Västernorrlands l.	540 115	498 370	718 127	395 398	904 540	3 056 550	1 550 744	1 086 637
Jämtlands län .	245 077	242 237	500 963	231 149	618 523	1 837 949	362 115	469 180
Västerbottens län	337 293	203 806	655 933	250 012	516 306	1 963 350	1 359 718	815 241
Norrbottnens län .	475 319	254 243	612 055	272 577	648 838	2 263 032	2 613 380	1 592 668
<i>Samtliga län</i>	8 183 185	7 789 161	14 760 313	8 599 065	16 568 892	55 900 616	15 139 378	14 843 079
<i>Köpingar . . .</i>	68 923	118 089	—	176 950	1 860 937	2 224 899	349 637	384 998
<i>Rikets landsbygd.</i>								
År 1945	8 252 108	7 907 250	14 760 313	8 776 015	18 429 829	58 125 515	15 489 015	15 228 077
> 1944	7 662 976	6 647 986	14 734 759	7 909 149	17 983 869	54 938 739	11 115 918	12 925 151

¹ För köpingarnas vidkommande har beträffande pastoratskassornas räkenskaper endast tillskottet av skattemedel medtagits och ingår detta i kol. 6. Jfr inledningen till texten, sid. 3*.

1	10				11		12		13		14		15		16		17		18	
	F o l k s k o l a (forts.)										Annau undervisning o. d.									
L ä n	Avlö- ningar och pen- sioner		Övriga	Summa	Därav kyrkl. komm.	Anskaff- ning av fastighet	Avlö- ningar och pen- sioner	Övriga	Summa	Därav kyrkl. komm.										
<i>Egentliga landskommuner.</i>																				
1	Stockholms län . . .	6 033 858	2 284 847	10 290 330	1 624 723	58 867	331 980	264 969	655 816	163 164										
2	Uppsala län . . .	2 974 535	939 721	4 899 362	847 504	23 910	1 546	39 555	65 011	3 375										
3	Södermanlands l. . .	3 486 773	1 034 764	5 400 393	541 461	102 082	141 775	83 031	326 888	65 764										
4	Östergötlands län . . .	5 242 780	1 583 709	8 850 326	660 306	241 987	112 188	166 799	520 974	2 536										
5	Jönköpings län . . .	4 406 042	1 225 578	6 323 258	769 375	2 000	210 646	127 473	340 119	8 920										
6	Kronobergs län . . .	3 571 010	925 536	4 907 652	668 925	—	45 810	29 505	75 315	1 858										
7	Kalmar län . . .	5 250 682	1 491 202	7 526 534	383 950	—	58 416	96 813	155 229	4 109										
8	Gotlands län . . .	1 362 446	375 725	2 347 816	1 036 607	—	22 806	17 541	40 347	27 304										
9	Blekinge län . . .	3 038 214	785 709	4 347 626	52 843	40 000	16 837	48 921	105 758	2 978										
10	Kristianstads län . . .	6 078 207	1 797 409	8 931 742	749 089	34 110	71 504	77 055	182 669	5 406										
11	Malmöhus län . . .	6 618 459	2 184 563	10 205 566	2 189 897	54 439	234 442	187 462	476 343	48 666										
12	Hallands län . . .	2 842 353	914 017	4 375 329	402 097	9 105	17 229	34 553	60 887	151										
13	Göteb. o. Bohus l. . .	4 262 423	1 347 854	6 276 166	384 431	4 767	18 160	40 747	63 674	317										
14	Älvsborgs län . . .	6 122 456	1 875 571	9 368 911	1 544 735	—	244 007	131 134	375 141	3 648										
15	Skaraborgs län . . .	4 782 531	1 227 860	6 927 559	2 715 738	41 553	57 757	52 347	151 657	4 352										
16	Värmlands län . . .	6 441 848	2 217 855	10 779 092	751 754	255 729	469 909	198 473	924 111	86 918										
17	Örebro län . . .	3 637 046	1 180 357	5 588 307	651 551	3 535	54 136	75 438	133 109	771										
18	Västmanlands län . . .	2 993 988	958 193	4 626 909	432 626	225	59 732	110 160	170 117	3 373										
19	Kopparbergs län . . .	6 063 149	2 141 539	9 426 966	404 744	310 527	308 302	245 820	864 649	106 885										
20	Gävleborgs län . . .	6 633 221	2 372 833	9 939 793	1 405 353	—	160 456	147 514	307 970	9 355										
21	Västernorrlands l. . .	8 190 995	4 102 867	14 931 243	66 830	77 572	311 010	236 026	624 608	1 530										
22	Jämtlands län . . .	4 515 469	2 188 950	7 535 714	210 478	36 100	107 926	72 919	216 945	1 607										
23	Västerbottens län . . .	8 438 683	3 709 592	14 323 234	1 196 195	7 502	319 337	280 768	607 607	55 356										
24	Norrbotiens län . . .	11 112 772	7 049 306	22 368 126	—	249 465	390 598	553 944	1 194 007	—										
25	<i>Samtliga län</i>	124 099 940	45 915 557	199 997 954	19 691 212	1 553 475	3 766 509	3 318 967	8 638 951	608 336										
26	<i>Köpingar</i>	4 655 550	2 050 171	7 440 356	651 969	707 064	1 792 652	908 412	3 408 128	61 085										
27	<i>Rikets landsbygd</i> år 1945	128 755 490	47 965 728	207 488 310	20 343 181	2 260 539	5 559 161	4 227 379	12047079	669 421										
28	» 1944	127 440 302	44 690 913	196 172 284	19 477 639	515 885	5 328 338	3 479 993	9 324 216	615 024										

För köpingarnas vidkommande har beträffande fasthetsbeskrivningarna hänseelser endast tilläts till rikets medeltids och yngre delar i fol. 6. För inledningen till texten sid. 3.

19	20	21	22	23	24	25	26	27	28	29	
Kommunernas egna fattigvårdsanstalter					Andra kostnader för fattigvård						
Anskaffning av fastighet	Underhåll av fastighet, inventarier	Avlöningar och pensioner	Övriga	Summa	Avlöningar och pensioner	Understöd i hemmen	Ersättningar		Övriga	Summa	
							Till andra fattigvårds-samhällen	Andra			
73 637	260 479	447 492	1 029 276	1 810 884	103 609	1 529 512	544 948	813 379	192 877	3 184 325	1
62 982	138 501	180 205	429 157	810 845	34 616	579 304	261 288	425 683	81 374	1 382 265	2
514 134	189 445	337 230	841 117	1 881 926	40 322	727 852	233 005	587 748	116 873	1 705 800	3
54 875	250 961	405 884	1 066 806	1 778 526	71 714	994 327	259 525	762 310	147 781	2 235 657	4
17 034	102 064	211 171	487 608	817 877	25 338	445 745	93 203	544 790	88 434	1 197 510	5
86 137	101 611	197 548	479 432	864 728	28 245	314 556	69 798	630 031	89 788	1 132 418	6
49 692	178 124	303 686	857 171	1 388 673	46 517	748 576	206 901	736 931	103 576	1 842 501	7
2 000	7 938	11 049	38 402	59 389	16 416	117 109	43 293	242 002	59 767	478 587	8
25 732	102 244	148 922	441 195	718 093	27 189	544 593	156 043	444 566	99 174	1 271 565	9
30 772	179 358	233 375	748 451	1 191 956	56 011	542 262	223 475	767 243	132 934	1 721 925	10
27 402	265 165	392 513	1 123 179	1 808 259	71 370	625 222	321 613	910 814	171 546	2 100 565	11
21 553	120 053	166 583	523 234	831 423	26 034	240 669	109 930	384 149	74 429	835 211	12
234 448	190 182	278 018	658 023	1 360 671	55 241	536 078	140 707	568 689	105 392	1 406 107	13
160 178	216 655	388 438	966 716	1 731 987	56 799	588 476	207 632	817 385	153 864	1 824 156	14
26 018	134 957	288 125	688 384	1 137 484	56 641	438 258	176 965	738 046	135 832	1 545 742	15
87 874	301 603	487 454	1 206 365	2 083 296	73 051	1 196 840	227 145	687 015	139 704	2 323 755	16
75 906	303 623	392 516	939 005	1 711 050	63 663	757 130	182 018	497 720	97 285	1 597 816	17
11 407	143 425	212 907	528 375	896 114	30 923	574 226	172 368	425 828	88 688	1 292 033	18
58 848	242 661	392 173	941 505	1 635 187	71 069	1 012 349	223 513	766 232	152 612	2 225 775	19
29 576	187 806	304 612	788 965	1 310 959	85 662	1 442 707	235 673	679 546	186 586	2 630 174	20
208 975	290 815	512 817	1 260 175	2 272 782	159 688	2 758 109	428 994	1 046 570	366 186	4 759 547	21
37 588	117 592	197 081	497 032	849 293	45 424	763 105	143 041	504 331	163 822	1 619 723	22
211 598	119 052	214 901	537 859	1 083 410	75 588	1 094 112	147 880	746 724	185 657	2 249 961	23
33 105	154 257	337 335	713 044	1 237 741	164 480	2 894 502	213 715	876 095	276 374	4 425 166	24
2 141 471	4 298 571	7 042 035	17 790 476	31 272 553	1 485 610	21 465 619	5 022 673	15 603 827	3 410 555	46 988 284	25
192 106	97 181	216 990	561 195	1 067 472	35 729	1 016 763	250 042	486 592	94 740	1 883 866	26
2 333 577	4 895 752	7 259 025	18 351 671	32 340 025	1 521 339	22 482 382	5 272 715	16 090 419	3 505 295	48 872 150	27
1 755 201	3 937 497	6 335 439	17 845 336	29 873 473	1 479 315	21 852 773	5 235 871	16 030 180	3 159 549	47 757 688	28

1	30	31	32	33	34	35	36	37	38	
L ä n	Summa för fattigvård	B a r n a v å r d								
		Anskaffning av fastighet	Avlöningar och pensioner	Utackorderingskostnader	Ersättningar		Förskottering av underhållsbidrag till barn	Övriga	Summa	
					Till andra kommuner	Andra				
<i>Egentliga landskommuner.</i>										
1	Stockholms län . . .	4 995 209	132 786	93 331	271 828	183 889	159 489	93 921	168 350	1 103 594
2	Uppsala län . . .	2 193 110	—	35 585	131 718	84 017	86 114	34 469	30 787	402 690
3	Södermanlands l. . .	3 587 726	—	40 457	135 496	82 949	129 317	41 081	51 469	480 769
4	Östergötlands län . . .	4 014 183	—	67 792	210 078	76 034	95 201	83 788	47 745	580 638
5	Jönköpings län . . .	2 015 387	4 281	27 943	75 310	13 982	40 396	42 314	20 817	225 043
6	Kronobergs län . . .	1 997 146	—	21 026	58 199	11 647	22 781	52 316	27 376	193 345
7	Kalmar län . . .	3 231 174	—	47 577	194 986	56 627	136 664	79 106	76 298	591 258
8	Gotlands län . . .	537 976	—	13 319	59 764	16 487	28 070	32 338	23 848	173 826
9	Blekinge län . . .	1 989 658	—	38 795	132 380	55 157	68 347	85 629	39 317	419 625
10	Kristianstads län . . .	2 913 881	—	67 631	165 389	61 798	79 635	99 734	53 636	527 823
11	Malmöhus län . . .	3 908 824	—	90 660	218 593	133 758	112 404	89 504	88 730	733 649
12	Hallands län . . .	1 666 634	—	21 640	54 968	17 613	24 189	27 922	26 336	172 668
13	Göteb. o. Bohus l. . .	2 766 778	—	34 909	95 747	41 153	60 910	51 825	46 790	331 334
14	Älvsborgs län . . .	3 556 143	—	41 149	131 374	60 530	85 788	63 692	44 888	427 421
15	Skaraborgs län . . .	2 683 226	—	39 551	95 893	30 269	39 219	62 001	33 563	300 496
16	Värmlands län . . .	4 407 051	—	69 776	201 781	53 400	90 117	147 164	75 826	638 064
17	Örebro län . . .	3 308 866	—	47 636	99 969	40 749	97 697	56 057	42 642	384 750
18	Västmanlands län . . .	2 188 147	474	37 718	118 858	93 524	79 262	46 270	33 597	409 703
19	Kopparbergs län . . .	3 860 962	—	92 819	158 591	67 918	100 247	125 015	146 311	690 901
20	Gävleborgs län . . .	3 941 133	20 881	118 176	237 571	73 635	121 573	249 301	162 328	983 465
21	Västernorrlands l. . .	7 032 329	37 450	119 337	409 568	114 621	78 009	289 319	85 396	1 133 700
22	Jämtlands län . . .	2 469 016	—	51 096	173 964	40 650	35 338	159 325	64 142	524 515
23	Västerbottens län . . .	3 333 371	—	72 953	207 852	42 885	68 844	113 878	97 947	604 359
24	Norrbottnens län . . .	5 662 907	—	144 158	247 154	34 063	124 735	180 244	147 491	877 845
25	<i>Samtliga län</i>	78 260 837	195 872	1 435 034	3 887 031	1 487 355	1 964 346	2 306 213	1 635 630	12 911 481
26	<i>Köpingar</i> . . .	2 951 338	10 000	65 588	125 342	49 728	73 510	68 106	103 295	495 569
<i>Rikets landsbygd.</i>										
27	År 1945 . . .	81 212 175	205 872	1 500 622	4 012 373	1 537 083	2 037 856	2 374 319	1 738 925	13 407 050
28	» 1944 . . .	77 631 161	114 111	1 378 277	4 115 819	1 433 941	2 112 829	2 463 543	1 736 456	13 354 976

39	40	41	42	43	44	45	46	47	48	
Hälso- och sjukvård				Brand- väsen	Därv anskaff- ning av fastighet	Polis- väsen	Därv avlönin- gar och pensio- ner	Folk- pensione- ringen	Därv bidrag till tilläggs- pensioner m. m.	
Anskaff- ning av fastighet	Avlö- ningar och pen- sioner	Övriga	Summa							
106 350	97 914	113 762	212 026	350 593	85 463	792 720	647 816	1 307 008	1 221 530	1
—	38 103	92 408	130 511	74 155	6 406	252 261	201 345	654 577	569 698	2
57 052	50 561	138 806	246 419	162 317	28 293	351 413	301 000	760 258	733 540	3
75 243	55 114	73 789	204 146	187 277	17 524	415 656	357 914	1 108 549	1 073 454	4
11 612	53 900	72 457	137 969	243 877	48 677	249 031	189 958	869 483	840 747	5
2 336	35 667	60 078	98 081	91 331	10 545	172 614	156 344	881 991	847 505	6
223 152	55 030	66 329	344 511	232 832	22 191	392 760	347 715	1 148 283	1 107 287	7
69 428	7 171	27 821	104 420	38 242	12 629	65 446	57 198	253 183	243 557	8
77 094	26 013	50 139	153 246	173 757	25 832	243 444	219 276	716 268	699 888	9
623 121	97 353	146 343	866 817	200 194	7 154	409 096	346 922	1 146 768	1 109 721	10
44 820	99 216	158 080	302 116	362 650	51 379	515 316	435 388	1 096 446	1 052 875	11
50 504	23 743	87 268	161 515	75 680	2 070	175 741	158 328	601 275	586 673	12
73 109	68 051	190 791	331 951	116 228	6 832	400 773	347 907	1 030 458	988 024	13
186 720	43 863	111 188	341 771	176 869	14 091	584 033	461 236	1 331 994	1 260 660	14
228 791	16 413	57 605	302 809	119 398	7 135	396 154	349 367	1 058 885	1 026 004	15
160 727	63 773	171 851	396 351	245 074	59 158	531 486	415 792	1 326 401	1 201 162	16
829	29 694	73 334	103 857	115 673	6 495	314 565	242 988	943 776	834 080	17
62 903	26 240	83 604	172 747	117 412	32 733	234 967	192 416	570 345	548 629	18
203 176	64 151	229 000	496 327	293 228	65 059	484 627	399 061	1 087 686	1 005 032	19
85 527	98 636	288 915	473 078	240 530	15 449	490 374	440 715	1 232 015	1 153 368	20
441 486	126 117	244 400	812 003	419 382	175 057	870 766	709 871	2 131 462	1 900 995	21
44 894	30 508	114 460	189 862	210 792	55 060	324 302	257 177	842 647	797 651	22
228 235	57 736	183 047	469 018	188 527	14 842	457 721	389 434	1 331 859	1 233 341	23
521 102	179 711	305 057	1 005 870	467 617	237 561	582 675	485 998	1 493 713	1 419 933	24
3 472 211	1 444 678	3 140 532	8 057 421	4 903 635	1 007 635	9 707 941	8 111 166	24 925 330	23 455 354	25
47 165	175 960	215 141	438 266	716 832	24 959	1 225 970	1 082 834	826 268	691 684	26
3 519 376	1 620 638	3 355 673	8 495 687	5 620 467	1 032 594	10 933 911	9 194 000	25 751 598	24 147 038	27
1 973 215	1 453 808	3 289 675	6 716 698	4 874 946	1 217 683	10 349 136	8 624 737	21 020 670	19 671 951	28

1	49	50	51	52	53	54	55	56
L ä n	Kyrkliga komm.	Borgerliga komm.	Summa	Anskaffning av fastighet	Avlöningar o. pensioner	Övriga	Summa	Kommunikationsanstalter
<i>Egentliga landskommuner.</i>								
1 Stockholms län	108 301	412 587	520 888	1 774 539	1 224 085	4 834 124	7 832 748	81 961
2 Uppsala län	30 487	55 812	86 299	316 913	442 715	369 670	1 129 298	715
3 Södermanlands l.	71 263	114 271	185 534	148 770	523 727	484 122	1 156 619	25 821
4 Östergötlands län	97 785	276 930	374 715	465 067	717 127	620 392	1 802 586	798
5 Jönköpings län	45 816	88 015	133 831	470 693	665 933	403 808	1 540 434	13 184
6 Kronobergs län	42 972	64 529	107 501	315 344	460 777	365 075	1 141 196	—
7 Kalmar län	50 118	143 867	193 985	176 186	630 128	578 965	1 385 279	15 312
8 Gotlands län	15 056	33 369	48 425	60 061	252 676	183 055	495 792	6 778
9 Blekinge län	25 396	77 676	103 072	288 887	350 630	485 487	1 125 004	41 093
10 Kristianstads län	131 698	202 678	334 376	290 856	724 051	528 056	1 542 963	18 112
11 Malmöhus län	285 152	218 029	503 181	417 039	1 024 120	779 591	2 220 750	17 233
12 Hallands län	53 641	62 169	115 810	68 549	468 101	312 816	849 466	76 399
13 Göteb. o. Bohus l.	53 898	162 975	216 873	564 347	647 886	643 148	1 855 381	111 696
14 Älvsborgs län	80 991	265 554	346 545	438 406	1 036 582	964 599	2 439 587	11 963
15 Skaraborgs län	160 440	121 780	282 220	201 749	641 457	570 680	1 413 886	8 900
16 Värmlands län	53 869	219 198	273 067	770 022	985 937	773 580	2 529 539	111 632
17 Örebro län	35 642	99 520	135 162	701 380	536 690	651 933	1 890 003	—
18 Västmanlands län	55 793	51 055	106 848	303 970	395 246	305 423	1 004 639	75 530
19 Kopparbergs län	25 182	81 628	106 810	1 325 565	1 065 501	1 387 980	3 779 046	79 434
20 Gävleborgs län	13 694	109 973	123 667	1 312 883	904 175	1 083 347	3 300 405	60 043
21 Västernorrlands l.	24 782	430 908	455 690	3 796 813	1 485 043	1 647 915	6 929 771	353 021
22 Jämtlands län	15 975	90 566	106 541	658 391	669 549	716 826	2 044 766	2 523
23 Västerbottens län	16 452	60 360	76 812	790 967	1 005 167	889 785	2 685 919	16 623
24 Norrbottens län	15 787	209 080	224 867	3 114 353	1 386 649	1 446 183	5 947 185	612 196
25 <i>Samtliga län</i>	1 510 190	3 652 529	5 162 719	18 771 750	18 243 952	21 026 560	58 042 262	1 740 967
26 <i>Köpingar</i>	19 462	1 004 851	1 024 313	6 233 039	4 238 215	9 181 685	19 652 939	26 292
<i>Rikets landsbygd.</i>								
27 <i>År 1945</i>	1 529 652	4 657 380	6 187 032	25 004 789	22 482 167	30 208 245	77 695 201	1 767 259
28 <i>År 1944</i>	1 688 314	4 803 203	6 491 517	17 579 616	18 832 039	25 767 752	62 179 407	1 187 461

¹ Inräknat kostnader för kristidsnämnder. — ² Därav kostnader för civilförsvar 1 420 320 (varav körad statlig njejesskatt 3 546 235 (jfr not 3, sid. 112—113).

57	58	59	60	61	62	63	64	65
r i g a u t g i f t e r							Summa utgifter	Därav kyrkliga kommunerna
Aktie- teck- ning	Diverse sociala ändamål	Tings- lags- medel	Restitu- tion av skatter	Övriga	Summa	Därav kyrkl. komm.		
11 000	651 707	45 343	72 119	364 413	1 226 543	951	32 247 748	4 857 412
500	232 071	19 304	36 153	133 284	422 027	7 592	12 036 917	2 616 574
—	186 430	43 342	27 307	123 870	406 770	—	15 086 638	2 700 020
—	300 300	25 687	14 132	215 847	556 764	—	20 878 311	3 523 124
1 451	187 952	33 197	20 292	159 148	415 224	—	15 024 487	3 354 942
5 850	132 415	21 271	40 250	96 256	296 042	—	12 080 312	2 831 850
6 000	234 767	47 124	22 601	207 175	532 979	—	18 312 521	3 015 874
—	58 413	—	2 154	90 248	157 593	—	5 206 077	2 021 978
10 000	195 413	—	13 046	99 112	358 664	—	10 804 297	1 149 392
11 400	183 087	150 529	23 440	227 390	613 958	—	20 377 692	3 593 598
—	355 043	109 685	37 330	434 403	953 694	126	25 224 175	6 469 481
139	136 866	38 073	17 113	94 008	362 598	—	10 132 756	1 971 042
—	333 773	84 775	31 551	240 638	802 433	326	15 960 166	2 207 089
—	411 102	110 826	35 546	326 640	896 077	1 072	23 043 307	4 829 258
4 500	233 117	43 090	12 497	159 427	461 531	—	17 093 842	5 876 551
—	587 550	158 156	69 105	303 377	1 229 820	4 002	26 714 440	4 330 927
25 000	335 039	28 376	17 463	92 286	498 164	—	15 120 768	2 392 500
—	154 257	81 871	28 838	102 768	443 264	—	11 809 471	2 256 165
7 500	424 957	149 254	42 944	326 860	1 030 949	25	24 728 767	3 143 452
5 000	367 307	55 378	47 774	286 284	821 786	—	24 283 161	3 857 347
31 000	1 009 861	154 918	106 152	539 250	2 194 202	1 214	40 591 706	3 150 906
—	338 507	63 691	30 550	87 295	522 566	—	16 825 615	2 066 009
24 765	306 785	211 945	63 523	255 453	879 094	—	26 920 871	3 231 352
1 635	1 252 038	95 575	39 946	578 321	2 579 711	—	44 667 555	2 278 819
145 740	8 608 757	1 771 410	851 826	5 543 753	18 662 453	15 308	485 171 600	77 725 662
657 906	166 360	90 286	90 803	427 275	1 458 922	—	41 863 800	2 957 415
803 646	8 775 117	1 861 696	942 629	5 971 028	20 121 375	15 308	527 035 400	80 683 077
293 769	7 682 350	1 786 320	989 627	5 10 712 473	22 652 000	661	485 705 750	76 720 377

pingar 274 369), familjebidrag 3 985 667 (varav köpingar 152 906). — ³ Därav till statsverket inleverer-

Tab. 5. Landskommunernas tillgångar och skulder vid slutet

1 L ä n	2 Fastig- heter	3 Tillgångar			6 Övriga	7 Summa tillgångar	8 Därav kyrkliga kommun- erna	
		F o n d e r ¹						
		Särskilda	Allmänna	Tillfälliga				
<i>Egentliga landskommuner.</i>								
1	Stockholms län . . .	31 456 887	3 954 018	696 487	509 531	13 764 632	50 381 555	7 222 755
2	Uppsala län . . .	11 879 883	1 964 292	229 021	156 265	6 288 137	20 517 598	3 780 432
3	Södermanlands l. . .	17 944 108	2 005 020	434 905	101 574	6 946 075	27 431 682	3 367 917
4	Östergötlands län . . .	25 000 062	2 243 926	310 035	138 021	9 598 768	37 290 812	5 007 600
5	Jönköpings län . . .	14 696 069	1 619 205	249 068	280 159	10 159 775	27 004 276	5 200 484
6	Kronobergs län . . .	11 336 239	1 159 019	83 431	226 309	7 132 354	19 937 352	4 224 507
7	Kalmar län . . .	16 867 050	2 378 671	270 445	603 885	9 247 148	29 367 199	3 871 605
8	Gotlands län . . .	4 436 475	433 897	29 558	45 954	3 227 900	8 173 784	3 342 358
9	Blekinge län . . .	9 908 524	1 331 805	110 671	230 352	4 058 806	15 640 158	1 275 223
10	Kristianstads län . . .	23 087 604	1 497 253	260 354	500 737	11 010 130	36 356 078	6 859 342
11	Malmöhus län . . .	32 079 894	1 259 251	579 608	366 713	14 540 102	48 825 568	13 492 693
12	Hallands län . . .	10 675 327	1 014 243	121 858	359 087	4 869 584	17 040 099	3 072 088
13	Göteb. o. Bohus l. . .	17 108 593	1 236 689	452 292	57 140	6 962 722	25 817 436	3 614 828
14	Älvsborgs län . . .	24 925 204	2 509 452	240 613	362 555	10 544 164	38 581 988	5 866 482
15	Skaraborgs län . . .	20 394 765	1 771 349	125 871	52 284	8 456 363	30 800 632	10 204 333
16	Värmlands län . . .	27 100 837	4 496 369	456 947	627 833	16 569 581	49 251 567	7 405 925
17	Örebro län . . .	16 357 640	1 944 565	424 055	30 068	7 493 269	26 249 597	3 637 022
18	Västmanlands län . . .	14 419 121	3 891 842	189 701	183 675	6 376 984	25 061 323	3 476 393
19	Kopparbergs län . . .	24 500 927	7 493 248	1 154 234	155 768	21 743 021	55 047 198	4 889 047
20	Gävleborgs län . . .	22 726 024	9 296 723	675 967	129 313	17 945 514	50 773 541	6 265 304
21	Västernorrlands l. . .	34 695 098	4 633 325	120 750	222 478	25 245 705	64 917 356	4 217 674
22	Jämtlands län . . .	12 954 093	3 429 924	329 674	461 028	15 629 981	32 804 700	3 413 366
23	Västerbottens län . . .	19 449 209	5 362 763	350 279	111 852	14 576 264	39 850 367	3 813 569
24	Norrbottnens län . . .	33 149 488	5 561 319	2 946 919	193 847	17 275 871	59 127 444	1 751 760
25	<i>Samtliga län</i>	477 149 121	72 488 168	10 842 743	6 106 428	269 662 850	836 249 310	119 272 707
26	<i>Köpingar . . .</i>	49 807 147	5 174 720	506 188	1 057 064	16 860 353	73 405 472	985 081
27	<i>Rikets landsbygd. År 1945 . . .</i>	526 956 268	77 662 888	11 348 931	7 163 492	286 523 203	909 654 782	120 257 788
28	<i>1944 . . .</i>	495 787 900	57 381 694	10 780 371	5 690 576	257 560 796	827 201 337	105 121 685

¹ Enligt lagen om kommunal fondbildning. — ² Obligationslån, andra med Kungl. Maj:ts tillstånd

av år 1945 samt lånerörelse under året (i kronor), länsvis.

9		10		11		12		13		14		15		16		17	
S k u l d e r								Summa skulder	Därav kyrkliga kommun- erna	Under året upptagna lån	Därav med Kungl. Maj:ts tillstånd	Under året betalda lån					
L å n e s k u l d e r ²						Andra skulder											
Kyrkliga	Borgerliga	Summa															
3 033 134	10 946 697	13 979 831	2 089 135	16 068 966	3 139 577	1 862 491	828 075	1 158 798	1								
910 372	1 683 071	2 593 443	249 446	2 842 889	953 485	735 502	575 175	354 755	2								
1 957 489	2 742 095	4 699 584	347 478	5 047 062	1 997 851	496 305	238 000	643 562	3								
2 693 778	7 215 039	9 908 817	283 220	10 192 037	2 754 267	937 203	383 500	970 367	4								
1 189 866	2 737 471	3 927 337	173 294	4 100 631	1 221 428	675 343	369 900	621 464	5								
1 163 888	2 046 184	3 210 072	112 872	3 322 944	1 189 361	304 079	113 474	608 697	6								
1 577 198	3 773 068	5 350 266	265 559	5 615 825	1 629 097	812 845	492 500	802 449	7								
433 946	1 097 235	1 531 181	82 189	1 613 370	465 143	424 974	80 000	180 574	8								
590 848	1 946 578	2 537 426	209 488	2 746 914	604 950	204 802	12 000	319 890	9								
3 284 247	5 437 370	8 721 617	416 958	9 138 575	3 324 886	836 045	662 000	1 082 899	10								
7 491 495	5 591 744	13 083 239	573 286	13 656 525	7 642 219	931 420	128 186	1 468 609	11								
1 507 214	1 763 751	3 270 965	123 299	3 394 264	1 552 751	630 644	382 400	506 879	12								
1 379 888	4 609 525	5 989 413	259 375	6 248 788	1 403 686	591 033	75 616	774 093	13								
2 034 940	7 167 869	9 202 809	414 323	9 617 132	2 129 635	1 056 123	773 600	1 096 161	14								
4 331 519	3 304 512	7 636 031	259 913	7 895 944	4 421 762	693 242	514 754	1 063 315	15								
1 487 876	7 593 748	9 081 624	594 094	9 675 718	1 673 334	1 482 406	1 212 352	1 034 897	16								
921 628	2 886 107	3 807 735	383 473	4 191 208	941 509	834 365	356 600	488 957	17								
1 336 136	1 322 442	2 658 578	89 504	2 748 082	1 362 727	197 210	98 900	420 581	18								
678 247	4 304 817	4 983 064	429 307	5 412 371	727 355	1 382 160	780 000	519 531	19								
347 373	6 097 784	6 445 157	496 459	6 941 616	382 874	335 718	294 609	690 444	20								
526 417	20 623 135	21 149 552	1 901 213	23 050 765	650 774	2 576 122	2 108 865	1 557 646	21								
419 765	9 161 006	9 580 771	442 880	10 023 651	427 875	263 322	190 560	599 810	22								
471 471	7 214 577	7 686 048	627 521	8 313 569	537 512	351 879	39 000	627 819	23								
473 429	12 287 925	12 761 354	1 291 336	14 052 690	628 607	1 777 929	1 742 929	1 069 711	24								
40 242 164	133 553 750	173 795 914	12 115 622	185 911 536	41 762 665	20 393 162	12 452 995	18 661 908	25								
558 547	27 411 545	27 970 092	4 035 682	32 005 774	599 325	3 392 206	2 803 365	2 538 180	26								
40 800 711	160 965 295	201 766 006	16 151 304	217 917 310	42 361 990	23 785 368	15 256 360	21 200 088	27								
42 725 955	158 180 216	200 906 171	16 806 782	217 712 953	44 146 990	16 205 118	8 903 058	21 489 534	28								

upptagna lån samt utan Kungl. Maj:ts tillstånd upptagna egentliga lån.

Tab. 6. Landskommunernas, köpingarnas

Anm. Beträffande städer och köpingar

	Egentliga landskommuner	Köpingar	Städer	För stad och landsk. gemens. räkensk. ¹	Hela riket
Utdebitering av kommunalutskylder.					
Antal skattekronor	36 193 827	2 878 879	60 577 295	—	99 650 001
Utdebitering i medeltal per skattekrona	7.94	7.68	8.47	—	8.26
Däruv: till borgerliga kommunen och skolan	6.82	6.85	7.90	—	7.49
» kyrkan och prästlön	1.12	0.83	0.57	—	0.77
Statsbidrag till skattelindring per skattekrona	0.39	0.01	0.01	—	0.15
Utdebiterade egentliga kommunalutskylder	287 548 654	22 105 358	513 254 919	—	822 908 931
Däruv: allmän kommunalskatt	287 536 678	22 105 358	513 254 919	—	822 896 955
» efter annan grund	11 976	—	—	—	11 976
Avkortningar och avskrivningar under året	20 290 935	594 889	18 957 873	—	39 843 697
Däruv: skattelindring	18 769 794	40 620	351 449	—	14 161 863
» eljest avkortat eller avskrivet under året	6 521 141	554 269	18 606 424	—	25 681 834
Utestående restantier vid årets slut	47 791 833	3 085 534	108 862 864	—	159 740 231
Debiterad skogsaccis	7 551 171	30 032	104 515	—	7 685 718
Inkomster.					
Skatter:					
egentliga kommunalutskylder ²	261 879 081	21 285 734	486 086 544	—	769 251 359
skogsaccis	7 514 091	29 926	109 062	—	7 653 079
hundskatt	2 055 232	93 805	1 308 611	—	3 457 648
artistskatt	7 336	2 499	113 663	—	123 498
nöjesskatt (kommunal del) ³	2 913 174	631 990	14 140 255	—	17 685 419
andra skatter	185	625	664 164	—	664 974
Summa	274 369 099	22 044 579	502 422 299	—	798 835 977
Statsbidrag:					
tolagsersättning	—	—	3 581 872	—	3 581 872
ersättn. för förlorad lösen i följd av in-teckningsförynelse-ernas avskaffande	—	—	105 291	—	105 291
ersättn. för brännvinsförsäljnings-medel	—	—	617 540	—	617 540
andra allmänna bidrag	—	—	35 161	—	35 161
prästlönetillskott från kyrkofonden till skattelindring	4 614 018	—	10 927	65 609	4 690 554
» folkskola	14 152 480	42 211	351 449	—	14 546 140
» annan undervisning o. d.	125 873 355	3 889 414	50 395 023	864 390	181 022 182
» fattigvård	2 994 475	1 149 140	16 466 199	3 885	20 613 699
» barnavård	1 570 244	61 523	1 441 126	5 482	3 078 375
» hälso- och sjukvård	1 561 920	65 918	1 869 178	—	3 497 016
» gatu- och parkförvaltning	113 486	2 500	10 891 886	24 440	11 032 312
» polisväsen	—	169 002	10 406 025	—	10 575 027
» andra ändamål	3 366 280	15 800	4 840 557	—	8 222 637
»	7 226 628	434 012	12 097 279	23 822	19 781 741
Summa	161 472 886	5 829 520	113 109 513	987 628	281 399 547
Däruv kyrkliga kommunerna	18 820 562	731	157 696	927 055	19 906 044
Av tillhörigheter, drift o. d. samt övriga inkomster					
Däruv kyrkliga kommunerna	95 172 198	14 243 661	640 680 919	2 719 376	752 816 154
Summa inkomster	22 799 232	122 948	5 061 992	1 672 574	29 656 746
Däruv kyrkliga kommunerna (ej skatter)	531 014 183	42 117 760	1 256 212 731	3 707 004	1 833 051 678
Av totalbeloppet särskilda inkomster (ej skatter) för:	41 619 794	123 679	5 219 688	2 599 629	49 562 790
kyrkliga ändamål	26 964 141	123 679	4 981 511	1 690 883	33 760 214
folkskola	132 004 167	4 354 864	54 170 942	933 670	191 463 643
däruv kyrkliga kommunerna	14 241 495	—	147 685	904 701	15 293 881
annan undervisning o. d.	3 721 287	1 633 072	23 506 552	4 045	28 864 956
däruv kyrkliga kommunerna	414 158	—	18 204	—	436 407
fattigvård	43 424 822	1 364 346	26 523 257	41 086	71 353 511
barnavård	6 879 318	263 480	8 061 579	—	15 204 377
däruv kyrkliga kommunerna	—	—	72 288	—	72 288

¹ Efter vederbörliga avdrag för undvikande av dubbelräkningar. — ² Efter avdrag av avkortningar för komster och utgifter.

och städernas finanser (i kronor) år 1945.

125

se ytterligare specifikation i tab. I: 7 och I: 9.

	Egentliga landskommuner	Köpingar	Städer	För stad och landsk. gemens. räkensk. ¹	Hela riket
hälso- och sjukvård	1 003 278	63 494	41 993 939	84 434	43 145 145
gatu- och parkförvaltning	—	374 777	38 649 350	—	39 024 127
hamnförvaltning	—	93 038	29 129 535	—	29 222 573
kommunikationsföretag	—	—	35 478 530	—	35 478 530
industriella verk	—	5 300 798	258 712 053	—	264 012 851
allmän hygien	—	2 403 145	62 599 890	903 212	65 906 247
fastighetsförvaltning (ej annorstädes redovisad)	—	1 502 157	85 297 586	—	86 799 743
Utgifter.					
Kyrkliga ändamål:					
anskaffning av fastighet	8 183 185	68 923	1 437 928	666 511	10 356 547
underhåll av fastighet, inventarier	7 789 161	118 089	4 868 913	1 170 550	13 946 713
avlönning till prästerskapet	14 760 313	—	3 272 914	1 726 773	19 760 000
andra avlöningar och pensioner	8 599 065	176 950	6 615 488	1 156 942	16 548 445
övriga utgifter	16 568 892	1 860 937	15 374 490	-4 221 836	29 582 483
Summa	55 900 616	2 224 899	31 569 733	498 940	90 194 188
Folkskola:					
anskaffning av fastighet	15 139 378	349 637	9 066 695	51 205	24 606 915
underhåll av fastighet, inventarier	14 843 079	384 998	5 909 547	74 486	21 212 110
avlöningar och pensioner	124 099 940	4 655 550	74 879 397	989 917	204 624 804
övriga utgifter	45 915 557	2 050 171	18 867 638	-382 624	66 450 742
Summa	199 997 954	7 440 356	108 723 277	732 984	316 894 571
Därav kyrkliga kommunerna	19 691 212	651 969	1 504 039	721 114	22 568 334
Annan undervisning o. d.:					
anskaffning av fastighet	1 553 475	707 064	11 189 816	—	13 450 355
avlöningar och pensioner	3 766 509	1 792 652	29 023 661	1 050	34 583 872
övriga utgifter	3 318 967	908 412	22 465 976	3 311	26 696 666
Summa	8 638 951	3 408 128	62 679 453	4 361	74 730 893
Därav kyrkliga kommunerna	608 336	61 085	242 538	4 361	916 320
Kommunernas egna fattigvårdsanstalter (sluten fattigvård):					
anskaffning av fastighet	2 141 471	192 106	1 570 422	—	3 903 999
underhåll av fastighet, inventarier	4 298 571	97 181	2 173 306	16 882	6 585 940
avlöningar och pensioner	7 042 035	216 990	11 491 037	65 527	18 815 589
övriga utgifter	17 790 476	561 195	15 424 194	-38 189	33 737 676
Summa	31 272 553	1 067 472	30 658 959	44 220	63 043 204
Andra kostnader för fattigvård (öppen fattigvård):					
avlöningar och pensioner	1 485 610	35 729	5 093 022	—	6 614 361
understöd till enskilda personer	21 465 619	1 016 763	33 283 541	—	55 765 923
ersättning till andra fattigvårdssamhällen	5 022 673	250 042	2 208 367	—	7 481 082
andra ersättningar	15 603 827	486 592	4 452 454	—	20 542 873
övriga utgifter	3 410 555	94 740	2 371 967	—	5 877 262
Summa	46 988 284	1 883 866	47 409 351	—	96 281 501
Summa fattigvård	78 260 837	2 951 338	78 068 310	44 220	159 324 705
Barnavård:					
anskaffning av fastighet	195 872	10 000	689 859	—	895 731
avlöningar och pensioner	1 435 034	65 588	6 679 030	—	8 179 652
utackorderingskostnader	3 887 031	125 342	3 359 184	—	7 371 557
ersättn. till andra kommuner	1 487 355	49 728	1 109 536	—	2 646 619
andra ersättningar	1 964 346	73 510	1 409 857	—	3 447 713
förskottering av underhållsbidrag till barn	2 306 213	68 106	2 038 873	—	4 413 192
övriga utgifter	1 635 630	103 295	8 654 690	—	10 393 615
Summa	12 911 481	495 569	23 941 029	—	37 348 079
Därav kyrkliga kommunerna	—	—	386 195	—	386 195

skattelindring. — ³ Statlig del av nöjesskatt, 18 125 570 kr., ingår icke bland i tabellen redovisade in-

	Egentliga lands- kommuner	Köpingar	Städer	För stad och landsk. gemens. räkensk. ¹	Hela riket
Hälso- och sjukvård:					
anskaffning av fastighet	3 472 211	47 165	6 519 193	—	10 038 569
underhåll av fastighet, inventarier	609 623	6 950	7 758 196	19 506	8 394 275
avlöningar och pensioner	1 444 678	175 960	59 679 376	46 857	61 346 871
övriga utgifter	2 530 909	208 191	42 167 040	4 774	44 910 914
Summa	8 057 421	488 266	116 123 805	71 137	124 690 629
Gatu- och parkförvaltning:					
nyanläggning	—	483 877	28 637 831	—	29 121 708
avlöningar och pensioner	—	879 772	32 037 792	—	32 917 564
övriga utgifter	—	1 092 352	39 077 712	—	40 170 064
Summa	—	2 456 001	99 753 335	—	102 209 336
Hamnförvaltning:					
nyanläggning	—	3 707	13 898 350	—	13 902 057
avlöningar och pensioner	—	31 175	12 438 221	—	12 469 396
övriga utgifter	—	43 849	8 554 607	—	8 598 456
Summa	—	78 731	34 891 178	—	34 969 909
Kommunikationsföretag:					
nyanläggning	—	25 252	1 765 397	—	1 790 649
avlöningar och pensioner	—	85	18 618 935	—	18 619 020
övriga utgifter	1 740 967	955	7 756 658	—	9 498 580
Summa	1 740 967	26 292	28 140 990	—	29 908 249
Industriella verk:					
nyanläggning	—	597 127	27 040 553	—	27 637 680
avlöningar och pensioner	—	422 902	43 217 430	—	43 640 332
övriga utgifter	—	3 274 431	119 491 260	—	122 765 691
Summa	—	4 294 460	189 749 243	—	194 043 703
Allmän hygien:					
nyanläggning	—	1 339 316	30 298 260	—	31 637 576
avlöningar och pensioner	—	789 115	34 045 772	160 143	34 995 030
övriga utgifter	—	1 396 545	28 924 485	288 637	30 609 667
Summa	—	3 524 976	93 268 517	448 780	97 242 273
Brandförsvär:					
anskaffning av fastighet	1 007 635	24 959	852 939	—	1 885 533
avlöningar och pensioner	933 030	331 034	12 661 433	—	13 925 497
övriga utgifter	2 962 970	360 839	4 375 048	—	7 698 857
Summa	4 903 635	716 832	17 889 420	—	23 509 887
Fastighetsförvaltning (ej annorst. redovisad):					
anskaffning av fastighet	—	3 706 236	71 915 585	—	75 621 821
avlöningar och pensioner	—	188 182	13 879 901	—	14 068 083
övriga utgifter	—	996 190	29 320 549	—	30 316 739
Summa	—	4 890 608	115 116 035	—	120 006 643
Polis- och åklagarväsen samt fängsvård:					
avlöningar och pensioner	8 111 166	1 082 834	43 078 128	—	52 272 128
övriga utgifter	1 596 775	143 136	6 076 047	—	7 815 958
Summa	9 707 941	1 225 970	49 154 175	—	60 088 086
Folkpensioneringen:					
avlöningar och pensioner	468 332	15 198	338 616	—	822 146
bidrag till tilläggspensioner, invalidunder- stöd och barnbidrag	23 455 354	691 684	24 648 609	—	48 795 647
kommunala pensionstillskott m. m. ²	904 549	115 992	6 771 678	—	7 792 219
övriga utgifter	97 095	3 394	97 992	—	198 481
Summa	24 925 330	826 268	31 856 895	—	57 608 493

¹ Efter vederbörliga avdrag för undvikande av dubbelräkningar. — ² Enligt lagen den 18 juni 1937 om utan Kungl. Maj:ts tillstånd upptagna egentliga lån.

	Egentliga lands- kommuner	Köpingar	Städer	För stad och landsk. gemens. räkensk. ¹	Hela riket
Räntor och länekostnader	5 162 719	1 024 313	55 453 040	421 886	62 061 958
Därav kyrkliga kommunerna	1 510 190	19 462	749 085	237 556	2 516 293
Kristidsförvaltning:					
avlöningar	9 760 386	272 286	4 454 324	154 483	14 641 479
övriga utgifter	6 016 741	996 266	12 712 604	— 133 625	19 591 986
Summa	15 777 127	1 268 552	17 166 928	20 858	34 233 465
Andra förvaltningskostnader:					
anskaffning av fastighet	18 771 750	102 776	633 581	—	19 508 107
avlöningar och pensioner	8 483 566	1 654 783	63 386 701	50 210	73 575 260
övriga utgifter	15 009 819	1 382 052	20 291 313	— 43 121	36 640 063
Summa	42 265 135	3 139 611	84 311 595	7 089	129 723 430
Övriga utgifter:					
aktieteckning	145 740	657 906	12 551 214	—	13 354 860
diverse sociala ändamål	8 608 757	166 360	7 741 815	—	16 516 932
tingslagsmedel	1 771 410	90 286	252 530	—	2 114 226
civilförsvaret	1 145 951	274 369	3 982 067	—	5 402 387
familjebidrag	3 832 761	152 906	3 046 166	—	7 031 833
restitution av skatter	851 826	90 803	1 949 115	7 929	2 899 673
övriga utgifter	565 041	—	—	—	565 041
Summa	16 921 486	1 432 630	29 522 907	7 929	47 884 952
Därav kyrkliga kommunerna	15 308	—	9 870	7 929	33 107
Summa utgifter	485 171 600	41 863 800	1 267 379 865	2 258 184	1 796 673 449
Därav kyrkliga kommunerna	77 725 662	2 957 415	34 461 460	1 469 900	116 614 437
Tillgångar vid årets slut.					
Fastigheter	477 149 121	49 807 147	2 291 648 277	10 157 240	2 828 761 785
Fonder enligt lagen om kommunal fondbildning	89 437 339	6 737 972	393 521 401	1 068 291	490 765 003
Därav: särskilda fonder	72 488 168	5 174 720	296 052 941	898 607	374 609 436
allmänna	10 842 743	506 188	28 088 888	111 480	39 549 249
tillfälliga	6 106 428	1 057 064	69 379 622	63 204	76 606 318
Övriga tillgångar	269 662 850	16 860 353	1 019 430 569	4 374 085	1 310 327 857
Summa tillgångar	836 249 310	73 405 472	3 704 600 247	15 599 616	4 629 854 645
Därav kyrkliga kommunerna	119 272 707	985 081	45 481 075	10 090 705	175 829 568
Lånerörelsen.					
Under året upptagna lån:					
med K. Maj:ts tillstånd	12 452 995	2 808 365	147 219 611	94 685	162 570 656
utan K. Maj:ts tillstånd	7 940 167	588 841	1 975 595	152 933	10 657 586
Summa	20 393 162	3 397 206	149 195 206	247 668	173 228 242
Därav kyrkliga kommunerna	4 064 823	50 000	547 292	247 668	4 909 783
Betalning å lån	18 661 908	2 538 180	88 989 313	1 075 882	111 265 283
Skulder vid årets slut.					
Låneskulder ³	173 795 914	27 970 092	1 352 639 894	9 739 621	1 564 145 521
Därav kyrkliga kommunerna	40 242 164	558 547	19 883 126	5 853 220	66 537 057
Andra skulder	12 115 622	4 035 682	324 041 966	776 104	340 969 374
Därav kyrkliga kommunerna	1 520 501	40 778	1 088 132	544 599	3 194 010
Summa skulder	185 911 536	32 005 774	1 676 681 860	10 515 725	1 905 114 895
Därav kyrkliga kommunerna	41 762 665	599 325	20 971 258	6 397 819	69 731 067

kommunala pensionstillskott m. m. — ³ Obligationslån, andra med Kungl. Maj:ts tillstånd upptagna lån samt

Tab. 7. Pastoratskassornas finanser

Län	I n k o m s t e r						Summa
	Skatter	Arren- den	Räntor å präst- löne- fonder	Försälj- nings- medel	Stats- bidrag (kyrko- fonden m. m.)	Övriga	
<i>1) Endast landsbygd.</i>							
1 Stockholms län	987 229	217 113	24 487	409 579	202 666	31 144	1 872 218
2 Uppsala län	527 530	243 486	19 590	294 914	114 288	25 772	1 225 580
3 Södermanlands län	556 195	189 672	5 261	314 533	211 288	23 341	1 300 290
4 Östergötlands län	835 369	429 890	18 383	473 623	302 750	52 179	2 112 194
5 Jönköpings län	563 852	166 374	21 437	865 282	228 583	39 978	1 885 506
6 Kronobergs län	450 901	127 972	28 006	1 044 400	190 218	50 602	1 892 099
7 Kalmar län	748 107	245 179	19 727	563 499	264 390	77 063	1 917 965
8 Gotlands län	293 912	75 362	4 107	94 817	141 778	24 486	634 462
9 Blekinge län	322 654	42 650	8 164	144 910	95 743	16 662	630 783
10 Kristianstads län	941 969	298 961	29 515	258 542	182 131	25 836	1 736 954
11 Malmöhus län	1 377 337	824 600	19 365	75 488	173 922	100 332	2 571 044
12 Hallands län	460 977	206 652	14 534	143 178	159 269	30 443	1 015 053
13 Göteborgs och Bohus län	587 817	101 871	14 596	100 658	251 714	19 446	1 076 102
14 Älvsborgs län	1 063 727	199 914	41 858	551 195	369 680	49 272	2 275 646
15 Skaraborgs län	863 295	464 656	24 488	605 662	419 140	61 872	2 439 113
16 Värmlands län	894 062	109 870	46 743	1 290 872	119 284	28 222	2 489 053
17 Örebro län	507 332	104 490	6 190	344 170	131 558	52 793	1 146 533
18 Västmanlands län	506 499	196 269	17 959	429 535	111 868	24 374	1 286 504
19 Kopparbergs län	620 923	48 029	35 535	835 455	76 568	31 526	1 648 036
20 Gävleborgs län	684 235	65 244	12 413	811 965	122 847	38 313	1 735 017
21 Västernorrlands län	917 320	64 841	37 867	698 683	155 439	18 625	1 892 775
22 Jämtlands län	483 770	38 642	37 918	704 929	141 907	15 366	1 422 532
23 Västerbottens län	801 705	42 963	26 313	193 220	207 986	16 262	1 288 449
24 Norrbottens län	792 299	45 192	14 464	61 543	298 351	14 998	1 226 847
25 Summa	16 789 016	4 549 892	528 920	11 310 652	4 673 368	868 907	38 720 755
<i>2) Endast stad.</i>							
26 Stockholms stad	2 724 041	1 956	5 170	1 301	—	255	2 732 723
27 Stockholms län	249 820	56 135	16 676	517	1 869	40	325 057
28 Uppsala län	160 867	1 935	5 136	—	—	—	167 938
29 Södermanlands län	149 769	6 155	2 915	214	—	60	159 113
30 Östergötlands län	512 151	31 853	16 070	15 109	—	5 130	580 313
31 Jönköpings län	136 270	5 385	4 307	1 151	—	—	147 113
32 Kalmar län	197 120	2 340	4 883	5 646	5 138	1 238	216 365
33 Gotlands län	59 373	150	936	325	—	87	60 871
34 Blekinge län	191 290	—	—	—	4 220	774	196 284
35 Kristianstads län	122 483	1 763	2 080	—	1 975	356	128 657

(i kronor), länsvis, år 1945.

9	10	11	12	13	14	15	16	17
U t g i f t e r							Till- gångar vid årets slut	Skulder vid årets slut
Anskaff- ning av fastighet	Underhåll av fastig- het, in- ventarier	Avlöning till präster- skapet	Till kyrko- fonden	Räntor och lånekost- nader	Övriga	Summa		
271 994	161 348	718 906	294 160	57 007	324 724	1 828 139	738 455	1 517 373
209 594	141 389	443 800	106 188	17 733	277 280	1 195 984	627 926	540 100
244 335	95 357	465 474	107 036	52 387	242 580	1 207 169	620 453	1 439 898
251 900	189 480	796 112	174 101	64 639	315 496	1 791 728	1 070 370	1 807 499
162 836	151 612	705 682	165 929	19 791	523 111	1 728 961	1 417 740	512 181
198 461	105 445	562 717	154 638	20 146	626 301	1 667 708	1 189 784	546 072
453 568	144 749	721 491	156 673	31 040	378 372	1 885 893	1 141 725	1 022 228
166 774	52 571	276 887	34 794	3 814	80 455	615 295	628 656	154 926
45 453	61 493	261 894	59 833	18 081	96 321	543 075	196 992	403 217
240 983	122 906	715 999	195 484	93 268	262 340	1 630 980	852 193	2 360 524
347 942	216 328	1 005 349	278 681	201 211	241 357	2 290 868	1 270 265	5 275 452
225 637	104 421	403 803	77 789	36 452	129 906	978 008	590 698	1 055 620
119 060	86 087	518 840	121 825	28 480	109 909	984 201	423 880	777 509
125 661	187 551	937 558	194 639	47 722	405 777	1 898 908	1 285 747	1 190 308
292 136	152 542	888 904	146 150	101 942	490 947	2 072 621	1 305 470	2 963 212
353 420	129 753	710 177	294 180	23 265	800 229	2 311 024	1 318 430	747 914
159 077	76 975	472 579	153 931	14 064	181 282	1 057 908	686 376	441 282
120 864	135 087	427 331	144 101	36 901	298 500	1 162 784	685 384	935 389
84 120	80 272	605 623	278 227	4 858	433 903	1 487 003	1 120 948	124 980
41 588	106 201	634 109	202 897	8 095	550 725	1 543 615	1 308 680	186 138
345 654	147 709	718 127	288 183	9 191	330 831	1 839 695	1 182 927	287 166
164 849	86 686	500 963	192 546	11 107	279 229	1 235 380	1 242 228	271 892
203 163	67 221	655 933	168 083	8 769	144 727	1 247 896	455 496	270 705
318 361	45 839	612 055	194 379	3 120	88 846	1 262 600	246 518	269 709
5 147 430	2 849 022	14 760 313	4 184 447	913 083	7 613 148	35 467 443	21 607 341	25 101 294
—	504	746 117	1 979 329	182	6 592	2 732 724	5 646	4 195 26
11 852	6 836	113 942	134 242	9 991	11 481	288 344	1 210	224 794
—	2 538	52 704	92 126	2 821	6 201	156 390	—	55 163
—	1 947	61 849	90 354	500	3 746	158 396	2 359	9 294
42 727	21 230	244 096	234 963	1 150	14 184	558 350	201 203	19 572
—	6 942	55 628	65 427	6 995	4 896	139 888	461	140 717
9	5 243	107 698	86 132	836	10 157	210 075	9 124	69 844
—	692	30 578	22 916	1 595	150	55 931	4 516	31 524
35 850	1 814	90 548	50 819	333	900	180 264	39 895	5 911
—	3 463	59 385	51 658	1 725	3 895	120 126	19 585	42 400

	1	2	3	4	5	6	7	8
L ä n	Skatter	Arren- den	Räntor å präst- löne- fonder	Försälj- nings- medel	Stats- bidrag (kyrko- fonden m. m.)	Övriga	Summa	
1 Malmöhus län	1 088 551	67 351	11 565	3 248	3 870	1 158	1 175 743	
2 Hallands län	54 839	—	—	—	—	—	54 839	
3 Göteborgs och Bohus län	1 231 458	3 112	16 210	—	1 763	266	1 252 809	
4 Älvsborgs län	106 578	1 730	12	10 185	—	—	118 505	
5 Skaraborgs län	85 290	1 868	350	68	—	19	87 595	
6 Värmlands län	161 190	435	1 949	—	—	132	163 706	
7 Örebro län	248 958	14 390	20 175	48 005	—	36 541	368 069	
8 Västmanlands län	272 059	23 897	1 576	14 412	—	404	312 848	
9 Kopparbergs län	36 598	—	2 091	—	—	—	38 689	
10 Gävleborgs län	253 454	6 941	—	4 743	—	599	265 737	
11 Västernorrlands län	168 673	2 839	46	—	—	—	171 558	
12 Jämtlands län	109 861	—	1 398	—	—	—	111 259	
13 Västerbottens län	111 716	—	492	—	—	—	112 208	
14 Norrbottens län	98 087	—	392	—	708	—	99 187	
15 Summa	8 530 496	230 235	114 429	104 924	19 543	47 059	9 046 686	
3) Stad och lands- bygd.								
16 Stockholms län	271 174	30 631	2 745	31 807	12 400	3 041	351 798	
17 Uppsala län	32 424	2 025	1 600	826	—	137	37 012	
18 Södermanlands län	325 814	25 488	10 008	52 465	10 795	8 235	432 805	
19 Östergötlands län	139 290	30 381	7 950	2 737	4 647	3 756	188 761	
20 Jönköpings län	262 112	22 697	5 488	59 443	5 552	3 309	358 601	
21 Kronobergs län	101 685	10 661	796	26 706	1 974	2 659	144 481	
22 Kalmar län	42 866	4 169	674	11 064	3 636	266	62 675	
23 Blekinge län	67 673	3 016	3 004	1 572	—	249	75 514	
24 Kristianstads län	56 976	927	1	—	—	213	58 117	
25 Malmöhus län	124 681	40 110	1 986	362	—	1 596	168 735	
26 Hallands län	178 083	15 238	2 267	521	—	488	196 597	
27 Göteborgs och Bohus län	287 575	8 785	906	275	—	1 432	298 973	
28 Älvsborgs län	417 248	16 165	6 514	53 352	8 828	1 639	508 746	
29 Skaraborgs län	259 055	29 460	7 021	48 239	4 355	32 237	380 367	
30 Värmlands län	117 446	5 390	1 086	87 684	5 502	855	217 963	
31 Örebro län	142 036	3 531	2 252	16 515	49	1 447	170 830	
32 Västmanlands län	48 926	3 995	1 599	6 710	—	213	61 443	
33 Kopparbergs län	366 964	6 450	5 401	25 247	—	6 952	411 014	
34 Gävleborgs län	92 442	4 730	1 263	25 792	115	132	124 474	
35 Västernorrlands län	—	4 996	4 731	31 466	—	916	42 109	
36 Norrbottens län	108 452	2 713	5 281	384	7 923	1 190	125 943	
37 Summa	3 442 922	276 558	72 573	488 167	65 776	70 962	4 411 958	

9	10	11	12	13	14	15	16	17
U t g i f t e r							Till- gångar vid årets slut	Skulder vid årets slut
Anskaff- ning av fastighet	Underhåll av fastig- het, in- ventarier	Avlöning till präster- skapet	Till kyrko- fonden	Räntor och lånekost- nader	Övriga	Summa		
20 304	29 608	477 852	619 197	13 179	3 265	1 163 405	21 631	375 284 1
2 394	6 273	15 842	17 265	—	125	41 899	12 940	10 2
—	1 282	494 178	745 801	4 458	1 771	1 247 490	1 499	85 994 3
—	1 965	53 854	57 127	975	1 695	115 616	—	25 717 4
—	415	33 458	32 302	279	1 952	68 406	1 060	— 5
—	—	71 566	71 610	6 189	5 931	155 296	3 980	105 747 6
625	16 837	106 035	165 976	—	35 459	324 932	58 208	— 7
2 873	21 433	109 922	142 409	2 017	14 120	292 774	46 788	70 144 8
—	2 407	13 695	12 587	—	—	28 689	30 000	— 9
—	15 840	123 799	112 952	1 216	16 552	270 359	1 181	35 271 10
—	15 185	76 547	76 562	—	3 264	171 558	—	— 11
—	5 577	35 972	38 366	—	1 281	81 196	31 170	— 12
—	8 155	48 903	52 065	—	2 900	112 023	430	241 13
—	666	48 746	45 099	—	4 876	99 387	—	— 14
116 634	176 852	3 272 914	4 997 284	54 441	155 393	8 773 518	492 886	1 301 822 15
18 829	25 290	112 969	105 280	11 981	45 834	320 183	193 178	404 263 16
—	9 469	15 758	14 145	84	3 989	43 445	16 125	8 300 17
51 753	24 944	139 839	98 545	9 638	31 561	356 280	197 002	236 359 18
311	26 342	73 178	46 232	9 261	15 771	171 095	93 603	189 322 19
978	22 176	147 952	97 196	2 866	65 054	336 222	99 940	77 687 20
20 084	1 032	61 106	36 240	1 277	19 561	139 300	71 103	34 113 21
8 269	1 881	20 764	7 658	638	9 023	48 233	27 184	8 000 22
—	579	49 937	24 101	299	1 835	76 751	8 758	9 625 23
—	125	30 915	21 323	1 163	957	54 483	8 394	31 709 24
1 000	11 141	81 933	58 625	5 160	7 650	165 509	80 196	141 020 25
35 392	17 668	72 634	77 619	3 807	11 510	218 630	26 746	149 093 26
21 842	18 272	113 050	94 951	5 397	16 708	270 220	107 489	124 782 27
72 901	12 681	176 252	153 997	5 366	47 518	468 715	70 360	120 607 28
94 349	21 442	127 053	74 692	5 982	21 941	345 459	185 054	207 162 29
15 497	8 035	86 921	45 821	1 034	56 543	213 851	25 918	43 373 30
—	8 301	86 347	49 786	436	30 452	175 322	67 790	9 629 31
2 038	5 968	22 923	11 817	1 379	7 961	52 086	21 114	36 291 32
—	20 738	164 910	137 697	1 184	60 819	385 348	139 712	29 848 33
5 188	5 359	65 061	28 282	—	23 949	127 339	40 870	4 589 34
—	4 720	22 885	12 949	59	15 375	55 988	30 080	5 022 35
—	11 760	54 386	35 759	4 929	11 324	118 158	16 029	138 304 36
348 431	257 923	1 726 773	1 232 715	71 940	505 335	4 143 117	1 526 645	2 009 098 37

Län	I n k o m s t e r							Summa
	Skatter	Arren- den	Räntor å präst- löne- fonder	Försälj- nings- medel	Stats- bidrag (kyrko- fonden m. m.)	Övriga		
4) Totalsummor.								
1	Stockholms stad	2 724 041	1 956	5 170	1 301	—	255	2 732 723
2	Stockholms län	1 508 223	303 879	43 908	441 903	216 935	34 225	2 549 073
3	Uppsala län	720 821	247 446	26 326	295 740	114 288	25 909	1 430 530
4	Södermanlands län	1 031 778	231 315	18 184	367 212	222 083	31 636	1 892 208
5	Östergötlands län	1 486 810	492 124	42 403	491 469	307 397	61 065	2 881 268
6	Jönköpings län	962 234	194 456	31 232	925 876	234 135	43 287	2 391 220
7	Kronobergs län	552 586	138 633	28 802	1 071 106	192 192	53 261	2 036 580
8	Kalmar län	988 093	251 688	25 284	580 209	273 164	78 567	2 197 005
9	Gotlands län	353 285	75 512	5 043	95 142	141 778	24 573	695 333
10	Blekinge län	581 617	45 666	11 168	146 482	99 963	17 685	902 581
11	Kristianstads län	1 121 428	301 651	31 596	258 542	184 106	26 405	1 923 728
12	Malmöhus län	2 590 569	932 061	32 916	79 098	177 792	103 086	3 915 522
13	Hallands län	693 899	221 890	16 801	143 699	159 269	30 931	1 266 489
14	Göteborgs och Bohus län	2 106 850	113 768	31 712	100 933	253 477	21 144	2 627 884
15	Älvsborgs län	1 587 553	217 809	48 384	614 732	378 508	50 911	2 897 897
16	Skaraborgs län	1 207 640	495 984	31 859	653 969	423 495	94 128	2 907 075
17	Värmlands län	1 172 698	115 695	49 778	1 378 556	124 786	29 209	2 870 722
18	Örebro län	898 326	127 411	28 617	408 690	131 607	90 781	1 685 432
19	Västmanlands län	827 484	224 161	21 134	450 657	111 868	24 991	1 660 295
20	Kopparbergs län	1 024 485	54 479	43 027	860 702	76 568	38 478	2 097 739
21	Gävleborgs län	1 030 131	76 915	13 676	842 500	122 962	39 044	2 125 228
22	Västernorrlands län	1 085 993	72 676	42 644	730 149	155 439	19 541	2 106 442
23	Jämtlands län	593 631	38 642	39 316	704 929	141 907	15 366	1 533 791
24	Västerbottens län	913 421	42 963	26 805	193 220	207 986	16 262	1 400 657
25	Norrbottnens län	998 838	47 905	20 137	61 927	306 982	16 188	1 451 977
26	Summa år 1945	28 762 434	5 056 685	715 922	11 898 743	4 758 687	986 928	52 179 399
27	» » 1944	27 629 751	5 003 287	684 358	13 111 389	5 394 408	977 046	52 800 239

U t g i f t e r								16	17
9	10	11	12	13	14	15	16	17	
Anskaffning av fastighet	Underhåll av fastighet, inventarier	Avlöning till prästerskapet	Till kyrkofonden	Räntor och lånekostnader	Övriga	Summa	Tillgångar vid årets slut	Skulder vid årets slut	
—	504	746 117	1 979 329	182	6 592	2 732 724	5 646	4 195	1
302 675	193 474	945 817	533 682	78 979	382 039	2 436 666	932 843	2 146 430	2
209 594	153 396	512 262	212 459	20 638	287 470	1 395 819	644 051	603 563	3
296 088	122 248	667 162	295 935	62 525	277 887	1 721 845	819 814	1 685 551	4
294 938	237 052	1 113 386	455 296	75 050	345 451	2 521 173	1 365 176	2 016 393	5
163 814	180 730	909 262	328 552	29 652	593 061	2 205 071	1 518 141	730 585	6
218 545	106 477	623 823	190 878	21 423	645 862	1 807 008	1 260 887	580 185	7
461 846	151 873	849 953	250 463	32 514	397 552	2 144 201	1 178 033	1 100 072	8
166 774	53 263	307 465	57 710	5 409	80 605	671 226	633 172	186 450	9
81 303	63 886	402 379	134 753	18 713	99 056	800 090	245 645	418 753	10
240 983	126 494	806 299	268 465	96 156	267 192	1 805 589	880 172	2 434 633	11
369 246	257 077	1 565 134	956 503	219 550	252 272	3 619 782	1 372 092	5 791 756	12
263 423	128 362	492 279	172 673	40 259	141 541	1 238 537	630 384	1 204 723	13
140 902	105 641	1 126 068	962 577	38 335	128 388	2 501 911	532 868	988 285	14
198 562	202 197	1 167 664	405 763	54 063	454 990	2 483 239	1 356 107	1 336 632	15
386 485	174 399	1 049 415	253 144	108 203	514 840	2 486 486	1 491 584	3 170 374	16
368 917	137 788	868 664	411 611	30 488	862 703	2 680 171	1 348 328	897 034	17
159 702	102 113	664 961	369 693	14 500	247 193	1 558 162	812 374	450 911	18
125 775	162 488	560 176	298 327	40 297	320 581	1 507 644	753 286	1 041 824	19
84 120	103 417	784 228	428 511	6 042	494 722	1 901 040	1 290 660	154 828	20
46 776	127 400	822 969	344 131	9 311	591 226	1 941 813	1 350 731	225 998	21
345 654	167 614	817 559	377 694	9 250	349 470	2 067 241	1 213 007	292 188	22
164 849	92 263	536 935	230 912	11 107	280 510	1 316 576	1 273 398	271 892	23
203 163	75 376	704 836	220 148	8 769	147 627	1 359 919	455 926	270 946	24
318 361	58 265	715 187	275 237	8 049	105 046	1 480 145	262 547	408 013	25
5 612 495	3 283 797	19 760 000	10 414 446	1 039 464	8 273 876	48 384 078	23 626 872	28 412 214	26
5 352 180	2 838 686	19 591 792	11 158 155	1 122 791	7 981 108	48 044 712	20 775 788	29 410 300	27

1	2	3				6		8		9
		Inkomster, kr.				Summa	Kyrkliga ändamål	Folk-skola	U t- Annan under- visning o. d.	
Räkenskapernas omfattning samt län	Antal rä-ken-ska-per	Tillskott av kom-munerna	Stats-bidrag	Övriga	Summa					Kyrkliga ändamål
1) Endast landsbygd.										
1	Stockholms län . . .	146	⁴ 819 304	589 741	114 071	1 523 116	87 784	868 989	174 398	
2	Uppsala län . . .	58	521 411	166 725	90 288	778 424	27 657	82 454	—	
3	Södermanlands län . . .	47	544 902	272 285	59 897	877 084	50 870	248 593	—	
4	Östergötlands län . . .	109	⁵ 784 857	229 420	142 832	1 157 109	19 798	134 709	—	
5	Jönköpings län . . .	² 69	511 896	186 901	135 239	834 036	57 368	116 420	41 232	
6	Kronobergs län . . .	34	⁶ 559 035	408 594	70 682	1 038 311	70 527	545 063	1 745	
7	Kalmar län . . .	46	430 028	54 825	125 595	610 448	93 586	21 800	474	
8	Gotlands län . . .	36	79 560	43 100	55 362	178 022	—	21 484	—	
9	Blekinge län . . .	10	97 433	16 803	3 319	117 555	29 160	—	—	
10	Kristianstads län . . .	104	1 039 864	259 334	154 285	1 453 483	257 878	257 372	1 211	
11	Malmöhus län . . .	156	⁷ 1 287 711	234 519	266 137	1 788 367	455 145	244 240	18 216	
12	Hallands län . . .	65	364 625	86 898	48 612	500 135	96 072	—	—	
13	Göteborgs o. Bohus län	³ 21	⁸ 256 501	82 047	122 590	461 138	50 049	83 196	—	
14	Älvsborgs län . . .	138	⁹ 917 847	350 716	198 939	1 467 502	129 292	211 651	907	
15	Skaraborgs län . . .	214	¹⁰ 1 329 014	782 693	302 853	2 414 560	149 124	713 033	1 438	
16	Värmlands län . . .	30	¹¹ 673 942	556 555	156 973	1 387 470	139 425	669 179	114 635	
17	Örebro län . . .	16	¹² 323 840	151 985	28 568	504 393	92 409	181 599	8 256	
18	Västmanlands län . . .	39	332 573	178 242	41 492	552 307	58 718	180 957	1 083	
19	Kopparbergs län . . .	9	548 417	330 264	89 831	968 512	159 958	450 366	82 394	
20	Gävleborgs län . . .	7	201 999	11 628	48 529	262 156	86 851	—	796	
21	Västernorrlands län . . .	17	¹³ 304 052	125 676	20 698	450 426	—	20 428	—	
22	Jämtlands län . . .	9	106 994	9 986	9 092	126 072	15 013	12 510	—	
23	Västerbottens län . . .	3	145 224	440	16 806	162 470	64 776	—	—	
24	Norrbottnens län . . .	3	38 115	—	21 785	59 900	—	—	—	
25	Summa	1 286	12 219 144	5 129 377	2 324 475	19 672 996	2 191 460	5 064 043	446 785	
2) Endast städer.										
26	Jönköpings län . . .	1	—	—	377 048	377 048	—	—	—	
3) Stad o. landskommun.										
27	Stockholms län . . .	8	355 016	68 164	1 002 356	1 425 536	268 766	91 956	—	
28	Uppsala län . . .	1	52 448	364	18 946	71 758	57 287	—	—	
29	Södermanlands län . . .	10	462 781	64 279	93 107	620 167	395 429	76 787	3 226	
30	Östergötlands län . . .	6	218 890	72 771	53 737	345 398	153 325	112 844	3 791	
31	Jönköpings län . . .	14	¹⁴ 838 012	489 297	106 866	1 434 175	248 125	873 673	—	
32	Kronobergs län . . .	1	11 479	—	—	11 479	—	—	—	
33	Kalmar län . . .	2	36 488	2 920	16 531	55 889	10 565	—	—	
34	Blekinge län . . .	2	141 335	—	13 872	155 207	180 212	—	—	
35	Kristianstads län . . .	1	20 963	2 248	—	23 211	—	—	—	
36	Malmöhus län . . .	4	85 853	—	21 016	106 869	60 753	—	—	
37	Hallands län . . .	3	79 722	11 954	50 765	142 441	18 432	—	—	
38	Göteborgs o. Bohus län	3	64 482	15 048	22 195	101 725	14 656	—	—	
39	Älvsborgs län . . .	4	668 009	165	90 435	758 609	587 187	—	—	
40	Skaraborgs län . . .	11	344 262	176 399	75 792	596 453	200 873	299 207	—	
41	Värmlands län . . .	2	189 519	—	45 207	234 726	301 392	—	—	
42	Örebro län . . .	5	231 543	1 559	53 586	286 688	180 912	—	4 000	
43	Västmanlands län . . .	1	5 372	14 618	14 351	34 341	—	17 242	—	
44	Kopparbergs län . . .	6	539 543	2 066	88 069	629 678	381 285	—	2 098	
45	Gävleborgs län . . .	3	90 180	—	32 112	122 292	50 811	—	3 500	
46	Västernorrlands län . . .	2	¹⁵ 19 500	—	—	19 500	—	—	—	
47	Norrbottnens län . . .	2	173 418	—	11 438	184 856	112 149	—	—	
48	Summa	91	4 628 765	921 852	1 810 331	7 360 948	3 222 159	1 471 709	16 615	
49	Totalsumma	1 378	16 847 909	6 051 229	4 511 854	27 410 992	5 413 619	6 535 752	463 400	
50	Därav borgerl. komm.	1 043	¹⁶ 8 022 191	1 791 635	3 130 140	12 943 966	—	94 275	118 987	

¹ Därav 1 för endast municipalsamhällen (6 stycken). — ² D:o (2 d:o). — ³ D:o (5 d:o). — ⁴ Därav 600. — ¹⁰ D:o 75. — ¹¹ D:o 4 530. — ¹² D:o 1 925. — ¹³ D:o 5 334. — ¹⁴ D:o 4 862. — ¹⁵ D:o 923. —

g i f t e r, kr.							17	18	19
Fattigvård	Barnavård	Häls- och sjukvård	Andra förvaltningsgrenar	Räntor och lånekostnader	Övriga	Summa	Tillgångar vid årets slut, kr.	Därfastigheter	Skulder vid årets slut, kr.
126 586	—	—	301 585	18 974	951	1 579 267	2 701 011	1 771 428	802 296
252 960	4 683	1 313	366 815	3 558	7 500	746 940	1 205 032	827 681	115 098
130 183	4 077	1 251	371 831	3 210	—	810 015	1 036 866	779 047	89 485
457 755	2 393	4 650	449 458	10 187	—	1 078 950	2 101 717	1 655 110	246 911
103 690	—	—	437 075	2 342	—	758 127	1 097 470	794 635	355 471
203 481	—	14 800	112 405	7 776	—	955 797	1 984 435	1 536 483	204 996
302 762	10 601	—	155 083	5 345	—	589 651	1 278 370	891 317	167 369
37 809	—	6 593	94 665	1 290	—	161 841	222 357	157 810	99 933
22 567	—	—	52 369	2 229	—	106 325	156 351	68 384	45 858
282 354	8 821	—	535 376	10 311	—	1 353 323	1 740 661	1 225 549	289 379
502 545	—	1 408	404 343	30 173	—	1 656 070	3 389 549	2 415 365	800 920
90 570	—	16 890	318 043	555	—	522 130	334 643	245 000	27 958
152 419	—	60 619	34 721	3 234	—	384 238	1 632 713	1 415 389	64 851
432 818	—	—	626 625	5 164	72	1 406 529	1 813 817	1 322 253	202 211
584 325	—	—	791 974	16 957	—	2 256 851	4 374 961	3 369 650	462 076
13 340	—	13 535	304 269	22 050	4 002	1 280 435	1 497 701	1 146 868	676 095
—	—	—	123 496	12 062	—	417 822	948 917	745 300	295 354
91 615	—	—	224 704	6 097	—	563 174	1 014 584	811 755	158 886
70 477	—	—	36 113	19 320	—	818 628	2 032 898	1 392 200	549 051
—	35 350	46 009	28 160	28	—	197 194	358 469	98 209	149 20
38 932	—	1 609	330 892	3 026	—	394 887	553 146	421 848	67 042
43 670	—	—	27 563	7	—	98 763	255 404	109 536	2 440
—	—	—	—	120	—	64 896	330 396	10 000	—
58 789	—	—	—	203	—	58 992	175 478	151 507	598
3 999 647	65 925	168 677	6 127 565	184 218	12 525	18 260 845	32 236 946	23 362 324	5 724 427
—	—	—	327 262	9 342	—	336 604	346 777	120 792	214 633
12 307	—	—	551 390	177 159	—	1 101 578	4 462 084	4 152 472	4 005 516
—	—	—	—	7 929	—	65 216	105 536	—	14 151
20 744	—	—	15 762	14 764	—	526 712	901 027	581 237	359 724
21 124	—	—	9 475	4 892	—	305 451	659 995	294 450	107 775
—	—	—	98 723	43 150	—	1 263 671	2 343 439	1 872 275	1 195 572
—	—	—	—	2 218	—	2 218	—	—	63 151
36 855	—	—	—	19	—	47 439	140 522	106 000	4 514
—	—	—	—	3 156	—	183 368	184 978	77 368	90 034
—	—	—	23 211	—	—	23 211	—	—	—
23 653	—	—	—	66	—	84 472	157 882	58 957	2 693
—	—	82 373	—	3 678	—	104 483	287 596	220 640	112 542
42 031	—	41 734	—	1 049	—	99 470	261 966	211 709	31 971
—	—	—	4 907	55 357	—	647 451	1 164 367	948 385	1 412 051
—	—	—	—	14 867	—	514 947	1 345 650	694 800	443 739
—	—	—	—	5 848	—	307 240	129 497	34 697	200 471
—	—	—	6 250	2 672	—	193 334	235 017	64 150	65 759
—	—	—	—	—	—	17 242	28 731	10 000	—
88 903	—	—	—	7 772	—	480 058	1 414 671	753 300	183 019
—	—	15 444	—	12 090	—	81 845	157 012	76 800	193 647
—	—	—	17 725	—	—	17 725	2 502	—	727
—	—	—	—	1 189	—	113 338	90 499	—	19 571
245 617	—	139 551	727 443	357 875	—	6 180 969	14 072 971	10 157 240	8 506 627
4 245 264	65 925	308 228	7 182 270	551 435	12 525	24 778 418	46 656 694	33 640 356	14 445 687
4 245 264	65 925	308 228	7 182 270	248 790	—	12 263 739	22 759 940	18 322 275	6 341 035

från municipalsamhälle(n) 27 768. — ⁵ D:o 7 525. — ⁶ D:o 1 239. — ⁷ D:o 21 695. — ⁸ 5 970. — ⁹ D:o 10 D:o 82 446.

Sparbanker.

Allmän sparbanksstatistik, av statistiska centralbyrån: åren 1911—1946. (Litt. U: I.)

Försäkringsväsen.

Allmänna pensionsförsäkringen, av pensionsstyrelsen: åren 1918—1936.

Folkpensioneringen: åren 1937—1938. (Forts. på Allmänna pensionsförsäkringen.)

Riksförsäkringsanstalten, av anstalten: åren 1911—1947.

Registrerade sjukkassor, av socialstyrelsen: åren 1911—1930.

Erkända sjukkassor, av pensionsstyrelsen: åren 1938—1946.

Enskilda försäkringsanstalter, av försäkringsinspektionen: åren 1912—1946.

Olycksfall i arbete,² av socialstyrelsen: åren 1910—1917; av riksförsäkringsanstalten åren 1918—1945 (jämfte reviderade sammandrag 1918—1922, 1923—1928, 1929—1933, 1934—1938, 1939—1943).

Arbetsmarknad samt arbets- och löneförhållanden,² av socialstyrelsen.

Arbetsinställelser och kollektivavtal samt förlikningsmännens verksamhet: åren 1923—1938.

Arbetslösheten inom fackförbunden samt därmed sammanhängande bestämmelser i förbundsstadgar och kollektivavtal (utgiv. 1931).

Lönestatistisk årsbok för Sverige: årg. 1929—1946.

Skogsbyggdets arbets- och levnadsvillkor: I—II (utgiv. 1937—1938).

Undersökning rörande löneläget och lönevariationerna inom jordbruket 1935—1936.

Undersökningar rörande vissa arbetstidsförhållanden inom bagerinäringen samt hotell- och restaurangnäringen (utgiv. 1938).

Arbetstidsförhållandena inom detaljhandeln (utgiv. 1933).

Undersökningar rörande arbetstidsförhållanden och lönevillkor för privatanställda (utgiv. 1938).

Arbetsförhållandena inom det husliga arbetets område (utgiv. 1936).

Arbetsförhållandena inom det husliga arbetet å landsbygden (utgiv. 1939).

Anställnings- och avlöningsförhållandena för lägre personal i allmän tjänst (utgiv. 1931).

Inresta utlänningar åren 1938 och 1939.

Priser och konsumtion,² av socialstyrelsen.

Detaljpriser och indexberäkningar: åren 1913—1930.

Levnadskostnaderna i Sverige 1913—1914: I—III.

Livsmedelsförbrukningen inom mindre bemedlade hushåll under krisåren 1914—1918.

Levnadskostnaderna på landsbygden i Sverige vid år 1920.

Levnadskostnaderna i städer och industriorter omkring år 1923.

Levnadsvillkor och hushållsvanor i städer och industriorter omkring år 1933.

Hushållsbudgeter och livsmedelskonsumtion i städer och tätorter 1940—1942.

Byggnadsverksamhet och bostadsförhållanden,² av socialstyrelsen.

1912—14 års allmänna bostadsräkningar: I—II.

Allmänna bostadsräkningen år 1920.

Hysesräkningen år 1924: I och II; 1926.

Allmänna bostadsräkningen år 1933 och därmed sammanhängande undersökningar.

Byggnadsverksamheten i rikets stadssambällen: åren 1912—1920. (Seriens fortsättning ingår i Sociala meddelanden.)

Byggnadsverksamheten i Sverige: åren 1937—1946.

Socialvård.

Fattigvården, av statistiska centralbyrån: åren 1918—1935; av socialstyrelsen: åren 1936—1946.

(Litt. U.)

Samhällets barnavård, av statistiska centralbyrån: åren 1928, 1931, 1934; av socialstyrelsen åren: 1937, 1940, 1943. (Litt. U.)

Ekonomiska och ideella föreningar,² av socialstyrelsen.

Kooperativ verksamhet i Sverige: åren 1908—1944.

Inkomst och förmögenhet, av statistiska centralbyrån.

Skattetaxeringarna: åren 1922—1943.

Skattetaxeringarna samt inkomstfördelningen inom yrkesgrupper: taxeringsåren 1944—1948.

Rättsväsen, av statistiska centralbyrån.

Domstolarnas och de exekutiva myndigheternas verksamhet: åren 1913—1918, 1921—1944. (Litt. B.)

Brottsligheten: åren 1913—1945. (Litt. B.)

Olyckor vid trafik med motorfordon åren 1935—1938. (Årg. 1935 = Statistiska meddelanden.

Ser. A. Bd V: 2. Fortsättes av: Vägtrafikolyckor.)

Vägtrafikolyckor åren 1939—1946. (Forts. på: Olyckor vid trafik med motorfordon.)

Fångvården, av fångvårdsstyrelsen: åren 1911—1947. (Litt. G.)

² Dessa publikationer ha tidigare (t. o. m. 1947) förts under den gemensamma rubriken »Socialstatistik». För vinnande av större överskådlighet har denna rubrik numera uppdelats i de här angivna rubrikerna.

Undervisning, av skolöverstyrelsen där ej annat angives.

Det högre skolväsendet: läsåren 1927/1928; 1935/1936 jämte översikt för läsåren 1928—1935.
Läroarbetsutbildningen, av ecklesiastikdepartementet: läsåren 1916/1917—1919/1920; av skolöverstyrelsen: 1920/1921, 1921/1922, 1927/1928, 1928/1929—1938/1939.
Yrkesundervisningen: åren 1919—1922; 1928/1929; 1936/1937 jämte översikt för läsåren 1929—1936.

Allmänna val, av statistiska centralbyrån.

Riksdagsmannavalen: åren 1909—1944. (Litt. R.)

Kommunala valen: åren 1919, 1920, 1922/1923, 1926/1927, 1930/1931, 1934/1935, 1938, 1942, 1946.

Finanser.

Accispliktiga näringar, av kontrollstyrelsen: åren 1911/1912—1946/1947. (Litt. V.)

Rusdrycksförsäljningen m. m., av kontrollstyrelsen: åren 1923—1947.

Kommunernas finanser, av statistiska centralbyrån: åren 1918—1945, 1946: I. (Litt. U.)

Statistiska meddelanden.

Ser. A. Tillfälliga statistiska undersökningar, av statistiska centralbyrån där ej annat angives.

Band IV: 1. Jordbrukskassorna och centralkassorna för jordbrukskredit åren 1916—1923; 2. Brödsädsförbrukningen vid vissa mindre jordbruk (utgiv. 1928); 3. Förskingrings- och trolöshetsbrotten åren 1921—1927; 4. Undersökning angående mejerihanteringen (utgiv. 1930); 5. Svinräkningen den 15 sept. 1930; 6. Inventeringen av vete och råg den 1 febr. 1931; 7. Svinräkningen den 15 sept. 1931; 8. Kyrkofullmäktigvalen år 1931; 9. Svinräkningen den 15 sept. 1932; 10. 1931 års företagsräkning, av kommerskollegium. Band V: 1. Undersökning angående foderförsörjningen åren 1935—36; 2. Olyckor vid trafik med motorfordon år 1935; 3. Jordbrukets skuldsättning år 1933; 4. Pälldjursräkningen den 15 sept. 1937; 5. Jordbrukskassorna och centralkassorna för jordbrukskredit åren 1924—1937; 6. Undersökning angående skogsavverkningen år 1937; 7. Pälldjursräkningen den 30 sept. 1939; 8. Den animaliska produktionen år 1937/1938. Band VI: 1. Priser och taxeringsvärden å jordbruksfastigheter $\frac{1}{1}$ 1938— $\frac{30}{1}$ 1944; 2. Pälldjursräkningen den 30 sept. 1945.

Ser. C. Månadsstatistik över handeln, av kommerskollegium: åren 1913—1939, 1941—1948; 1949: 1—2.

Ser. D. Järnvägsstatistiska meddelanden, av järnvägsstyrelsen: åren 1912—1948; 1949: 1.

Ser. E. Uppgifter om bankerna, av bankinspektionen: åren 1912—1948; 1949: 1—3.

Ser. F. Sociala meddelanden, av socialstyrelsen (kommerskollegii avdelning för arbetsstatistik) åren 1912—1948; 1949: 1—4.

Statistisk årsbok för Sverige, *Annuaire statistique de la Suède*, av statistiska centralbyrån: årg. 1914—1948.

Årsbok för Sveriges kommuner, av statistiska centralbyrån: årg. 1918—1948.



