

Det här verket har digitaliserats vid Göteborgs universitetsbibliotek.
Alla tryckta texter är OCR-tolkade till maskinläsbar text. Det betyder att du kan söka och kopiera texten från dokumentet. Vissa äldre dokument med dåligt tryck kan vara svåra att OCR-tolka korrekt vilket medför att den OCR-tolkade texten kan innehålla fel och därför bör man visuellt jämföra med verkets bilder för att avgöra vad som är riktigt.

This work has been digitised at Gothenburg University Library.
All printed texts have been OCR-processed and converted to machine readable text.
This means that you can search and copy text from the document. Some early printed books are hard to OCR-process correctly and the text may contain errors, so one should always visually compare it with the images to determine what is correct.



SVERIGES OFFICIELLA STATISTIK
FINANSER



KOMMUNERNAS FINANSER
ÅR 1965

STATISTISKA CENTRALBYRÅN

STOCKHOLM 1967



Centralbiblioteket

Ref.
Oi-c
SOS



STATISTISKA CENTRALBYRÅN
FINLAND



KOMMUNERNAS FINANSER
ÅR 1965

STATISTISKA CENTRALBYRÅN
HELSINGFORS

NOTES

Ref. (mag.)

SVERIGES OFFICIELLA STATISTIK
FINANSER



KOMMUNERNAS FINANSER

ÅR 1965

STATISTISKA CENTRALBYRÅN

STOCKHOLM 1967



OFFICIAL STATISTICS OF SWEDEN
PUBLIC FINANCE

LOCAL GOVERNMENT FINANCE

1965

CENTRAL BUREAU OF STATISTICS

KOMMUNERNAS FINANSER

ÅR 1965

CIVILTRYCK

Stockholm 1967

STOCKHOLM 1967 1278



FÖRORD

I föreliggande berättelse redogöres för kommunernas, församlingarnas, landstingens och municipalsamhällenas finanser under år 1965. I jämförelse med berättelsen för år 1964 har endast smärre omredigeringar företagits. Bl.a. har två nya texttabeller tillkommit; den ena utvisande utgifter, inkomster, tillgångar och skulder för de tre storstadsområdena m.m., den andra utvisande förändringarna i kommunernas och landstingens egna kapital åren 1961—1965.

Preliminära och mer summariska uppgifter rörande 1965 års kommunala finansstatistik har tidigare offentliggjorts i Statistiska meddelanden, Fi 1967, nr 5.

Berättelsen har utarbetats av förste aktuarie *Lars Asplund*.

Stockholm den 16 maj 1967.

INGVAR OHLSSON

JOHN BREDAL BAUER

FÖRORD

LOCAL GOVERNMENT FINANCE

I följande berättelse redogöres för kommunernas förändringar i inkomster, utgifter och balansräkning för åren 1965 och 1966. I jämförelse med år 1965 har 1966 års kommuner och municipalsamfundens inkomster och utgifter ökat med 10,5 procent. I jämförelse med 1965 har 1966 års kommuner och municipalsamfundens utgifter ökat med 10,5 procent. I jämförelse med 1965 har 1966 års kommuner och municipalsamfundens balansräkning ökat med 10,5 procent. Detta beror på att kommunerna har ökat sina inkomster och utgifter i samma utsträckning som de ökat sina balansräkningar.

Statistiska byråns undersökningar för 1965 och 1966 har utförts av Statistiska byråns undersökningsavdelning. För utvärdering av undersökningen har utvärderingskommittén varit till hjälp. Utvärderingskommittén består av medlemmar från kommunerna och Statistiska byråns undersökningsavdelning.

Stockholm den 10 maj 1967.

INGVAR ÖHLSSON

Jonas Brander, Båstad



Innehållsförteckning

Text	Sid.
Svensk-engelsk ordlista	8
Sammanfattning på engelska	11
I. Allmänna upplysningar	15
1. Primärmaterialet	15
2. Redovisningsprinciper	19
3. Rikets indelning i kommuner m. m.	20
4. Tabellavdelningens innehåll	22
II. Kommunernas finanser år 1965	24
1. Landskommuner, köpingar och städer	24
A. Utgifter och inkomster	24
B. Tillgångar och skulder samt eget kapital	41
2. Kommunalförbund	45
3. Församlingar och kyrkliga samsälligheter	47
4. Landsting	50
5. Municipalsamhällen	53
6. Sammanfattande översikt	56
III. Översikt för perioden 1956—1965 ...	60

Tabeller	Sid.
Tab. 1. Samtliga landskommuners, köpingars och städernas finanser år 1965	64
» 2. De större städernas utgifter och inkomster fördelade efter real-ekonomiska grunder år 1965	106
» 3. De större städernas utgifter fördelade efter förvaltningsgrenar år 1965	108
» 4. De större städernas inkomster fördelade efter förvaltningsgrenar år 1965	118
» 5. De större städernas tillgångar, skulder, eget kapital, lånerörelse och fonder år 1965	122
» 6. De större städernas finansieringskapital år 1965	124

Contents

Text	Page
Swedish-English Vocabulary	8
Summary	11
I. General description	15
1. The primary material	15
2. The principles used in the making of returns	19
3. The Local Government division of Sweden	20
4. The contents of the tables	22
II. The statistics of Local Government finance, in 1965	24
1. Rural districts, boroughs and towns	24
A. Expenditure and revenue ..	24
B. Assets, liabilities and own capital resources	41
2. Municipal associations	45
3. Ecclesiastical districts	47
4. County councils	50
5. Municipal communities	53
6. Summary in outline	56
III. A comparative survey of the period 1956—1965	60

Tables	Page
Tab. 1. Finances of all rural districts, boroughs and towns in 1965	64
» 2. Expenditure and revenue of major towns, by type of economic components, in 1965	106
» 3. Expenditure of major towns for certain administrative purposes, in 1965	108
» 4. Revenue of major towns for certain administrative purposes, in 1965	118
» 5. Assets, liabilities, own capital resources, loans, and funds of major towns, in 1965	122
» 6. Financing capital of major towns, in 1965	124

	Sid.		Page
Tab. 7. Landskommunernas, köpingarnas och de mindre städernas finanser år 1965	126	Tab. 7. Finances of rural districts, boroughs and minor towns, in 1965	126
» 8. Kommunalförbundens finanser, länsvis, år 1965	182	» 8. Finances of all municipal associations, by county, in 1965	182
» 9. Samtliga församlingars o. kyrkliga samfälligheters finanser år 1965 ..	185	» 9. Finances of all ecclesiastical districts, in 1965	185
» 10. Församlingarnas och de kyrkliga samfälligheternas finanser, länsvis, år 1965	186	» 10. Finances of ecclesiastical districts, by county, in 1965	186
» 11. Samtliga landstings finanser år 1965	190	» 11. Finances of all county councils, in 1965	190
» 12. De särskilda landstingens utgifter och inkomster fördelade efter realekonomiska grunder år 1965 ..	200	» 12. Expenditure and revenue of county councils, by type of economic components, in 1965	200
» 13. De särskilda landstingens utgifter fördelade efter förvaltningsgrenar år 1965	202	» 13. Expenditure of county councils for certain administrative purposes, in 1965	202
» 14. De särskilda landstingens inkomster fördelade efter förvaltningsgrenar år 1965	208	» 14. Revenue of county councils for certain administrative purposes, in 1965	208
» 15. De särskilda landstingens tillgångar, skulder, eget kapital, lånerörelse och fonder år 1965	210	» 15. Assets, liabilities, own capital resources, loans and funds of county councils, in 1965	210
» 16. De särskilda landstingens finansieringskapital år 1965	212	» 16. Financing capital of county councils, in 1965	212
» 17. Samtliga municipalsamhällens finanser år 1965	214	» 17. Finances of all municipal communities, in 1965	214
» 18. Kommunala utgifter och inkomster realekonomiskt grupperade enligt nationalräkenskapsgrunder år 1965	218	» 18. Expenditure and revenue of local government, by type of economic components in the national account, in 1965	218
Bilaga		Appendix	
Storstadsområdenas omfattning	219	Municipalities in big-town territories	219

Symboler som används i det statistiska trycket

Explanation of symbols

Upprepning	» Repetition
Intet finnes att redovisa	— Magnitude nil
Mindre än hälften av den använda enheten	$\left. \begin{matrix} 0 \\ 0,0 \end{matrix} \right\}$ Magnitude less than half of unit employed
Uppgift ej tillgänglig eller alltför osäker för att angivas	Data not available or too uncertain to be stated
Uppgift kan icke förekomma Category not applicable
Preliminär eller uppskattad uppgift	* Provisional or estimated figure

Swedish-English Vocabulary

Aktier, andelar, bostadsrätter	Shares, etc.	Fastigheter och anläggningar	Real estate
Aktieteckning	Subscription for shares	Fastighetsanskaffning ..	Investments in real estate (new-built and old buildings, etc.)
Allmän investeringsfond	General investment fund	Fastighetsförvaltning ..	Real estate administration
Allmän kommunalskatt	Local tax	Finansförvaltning	Financial administration
Amortering	Amortization	Finansieringskapital ...	Financing capital
Andel i folkpensioneringskostnader	Share in costs of national basic pensions	Flygplatser	Airports
Andra (ändamål)	Other (purposes)	Folkbildningsverksamhet	General education activities
Anläggningsstillgångar ..	Fixed assets	Folkbokföring och beskattningsväsendet ..	Registration of population and taxation
Anläggningslån	Investment loans	Folkhögskolor	People's colleges
Anskaffning av inventarier	Purchase of equipment	Folkpensionering	National pensions
Anskaffning av fastighet	Purchase of real estate	Folk tandvård	Public dental service
Avgifter och ersättningar	Charges and fees	Förbrukningsmateriel, råvaror o.d.	Articles of consumption, supplies, raw materials etc.
Avlopps- och reningsverk	Drainage and sewage purification works	Förråd	Stock
Avsatta medel	Reserved funds	Församling	Parish
Balansräkning	Balance sheet	Församlingskatt	Parish tax
Bank	Banking accounts	Förskott (å anslag) ...	Advances (on appropriations)
Barna- och ungdomsvård	Child and youth welfare service	Försäljning	Sale
Barnhem	Children's home	Förvaltningsfastigheter	Administration buildings
Belysning	Lighting	Förvaltningsgren	Administrative purposes
Betalda lån	Loans paid	Gasverk	Gas works
Bostadsförsörjning	Supply of housing units	Gatuförvaltning	Street administration
Bostadspolitiska åtgärder	Housing political measures	Gator och vägar	Streets and roads
Bostadssubventioner ...	Housing subsidies	Grundskola/folkskola ..	Primary schools
Brutto	Gross	Gymnasium	Higher secondary school
Brandförsvär	Fire precaution	Hamnförvaltning	Port administration
Bränsle, lyse, renhållning o.d.	Fuel, light, cleaning etc.	Hundskatt	Dog licences
Busstrafik	Bus traffic	Huvudtitel	Principal estimate
Central förvaltning ...	Central administration	Hysesfastigheter	Apartment houses
Centrala yrkesskolor ..	Central vocational schools	Hyror och arrenden ...	Rents
Distriktsvård	District public health	Hälsö- och sjukvård ..	Public health
Driftbidrag	Grants to current expenditure	Inackordering	Board and lodging accommodation
Driftbudget	Expenditure and revenue budget	Industriell verksamhet ..	Industrial activity
Driftfonder	Current funds	Inkomster	Revenue
Driftkapital	Working capital	Inköp av fastigheter ..	Purchase of real estate
Eget kapital	Own capital resources	Interimsfordringar ...	Interim claims
Elverk	Electricity works	Interimsskulder	Interim liabilities
Ersättning för sjömansskatt	Compensation for seamen's tax	Intäkter	Current revenue
Exploateringsfastigheter	Development property	Intäkt av rörelse	Trading revenue
Fackskola	Continuation school	Inventarier	Equipment
Familjebidrag	Family allowance	Investering	Investment
		Investeringsbidrag av staten	Government investment grants
		Investeringsbidrag av andra kommuner och landsting	Investment grants from municipalities and county councils

Kapitalbudget	Capital budget	Parkförvaltning	Park administration
Kapitalfonder	Capital funds	Pastorat	Rectorial district
Kapitalinkomster	Capital revenue	Pedagogiska anordningar	Educational arrange- ments
Kapitalutgifter	Capital expenditure	Pensioner	Pensions
Kassa	Cash	Pensionsfond	Pension fund
Kassaförslagsfond	Municipal working funds	Postgiro	Postal cheque service
Kommun	Municipality	Provinsialläkarväsendet	District medical officer service
Kommunernas finanser .	Local government finance	Realekonomiska grunder	Type of economic com- ponents
Kommunalförbund	Municipal association	Reglerings- och sane- ringsfastigheter	Regulation and clearance of real estate
Kommunikationer	Communications	Renhållningsverk	Garbage-collection de- partment
Kortfristiga skulder ...	Short-term liabilities	Reservationer (å anslag)	Appropriations reserved to next year
Kostnader	Current expenditure	Räkenskapsår	Financial year
Kraft- och värmepro- duktionsverk	Power and heating pro- duction plants	Reverslån	Promissory note loan
Kronor, kr	Swedish crowns	Räntor	Interest
Kyrklig kommun	Ecclesiastical district	Rättskipning och ma- gistratverksamhet ...	Administration of law and civil administra- tion
Kyrklig samfällighet ..	Ecclesiastical association	Rätts- och samhälls- skydd	Legal and social protec- tion
Kyrkliga ändamål	Ecclesiastical purposes	Saluhallar, salutorg och slakterier	Market-halls, markets and meat industries
Kyrkofonden	Church fund	Sjukhem för långvarigt kroppssjuka	Hospital for long-termed bodily diseased
Kyrkogård	Cemetery	Skatteersättning	Compensation from government for redu- ced tax revenues
Köping	Borough	Skattelindringsbidrag ..	Government grants for reduction of local taxes
Landsbygd	Rural (=all boroughs and rural districts)	Skattekrona	Tax rate
Landskommun	Rural district	Skatter	Taxes
Landsting	County council	Skatteregleringsfond ..	Fund for regulation of taxes
Lantmanna- och lanthus- hållskolor	Agricultural schools and rural domestic schools	Skogsdrift	Forestry
Lasarett och sjukstugor	General hospitals and cottage hospitals	Skoladministration	School administration
Lekskola (under skol- överstyrelsen)	Nursery school (under the local education authority)	Skolmåltider	Free meals at school
Lokaler o. inventarier för skolväsendet	Premises and equipment for the school system	Skolskjutsar	Commuting to and from school
Lån	Loans	Skolväsende	School system
Låne- och fondtransak- tioner	Transactions involving loans and funds	Sociala anordningar ...	Social arrangements
Långfristiga skulder ..	Long-term liabilities	Socialförsäkring	Social insurance
Län	County	Socialhjälp	Social assistance
Löner och arvoden	Wages, salaries and fees	Socialvård	Social service
Maskiner	Machinery	Sport, bad och frilufts- liv	Sport, public baths and open-air activities
Med Kungl. Maj:ts till- stånd upptagna lån .	Loans raised with the sanction of govern- ment	Spårvägstrafik	Tramway traffic
Municipalsamhälle	Municipal community	Stad (städer)	Town (towns)
Museum	Museum	Stadsbyggnad	Town planning
Natur- och kulturrese- rvat	Nature reserves and cul- tural reservations	Stamkapital	Fixed capital
Nybyggnads- och an- läggningsarbeten ...	Investments in real estate (new-built homes, constructions etc.)	Statsbidrag	Government grants
Nykterhetsvård	Temperance administra- tion	Statsbidragsfordringar .	Claims to government grants
Näringsliv	Economy	Teater	Theatre
Obligationer	Bonds	Till egna fonder avsatta medel	Means reserved for own funds
Obligationslån	Bonds loans		
Offentlig	Public		
Omsättningstillgångar .	Current assets		

Tillgångar	Assets	Upptagna lån	Loans raised
Titel	Estimate	Utdelning	Dividend
Tolagersättning	Town-dues compensation	Utgifter (brutto, netto)	Expenditure (gross, net)
Tuberkulossjukhus ...	Tuberculosis hospital	Utlämnade lån	Delivered loans
Underhåll av fastigheter och anläggningar ...	Maintenance of real estate	Vattenverk	Waterworks
Underhåll av inventarier	Maintenance of equip- ment	Vinterväghållning	Winterroad maintenance
Underskott	Deficit	Värmeverk	Heating plants
Understöd till enskilda personer	Social assistance to in- dividuals	Yrkesskolor	Vocational schools
Undervisning och annan kulturell verksamhet .	Education and other cul- tural activity	Åldringsvård	Old age welfare
Undervisning och vård av psykiskt efterblivna	Education and care of mentally retarded	Överskott	Surplus
		Övriga (ändamål)	Other (purposes)

Summary

In the statistics of local government finance of Sweden data are given on the finances of rural districts, boroughs, towns — the municipalities — and parishes and of country councils and municipal communities. A municipal community is a densely habitated part of a rural district, which in some respects is administrated separately.

Combined accounts are sometimes kept for two or more municipalities and parishes. Such associations can be made for both civil and for ecclesiastical purposes and for the former they generally form »municipal associations», for the latter rectorial districts consisting of several parishes. The statistics of local government finance also cover such associations.

By far the most important part of the statistics of local government finance refers to the finances of rural districts, boroughs and towns; the finances of towns occupying a predominant position. The finances of county councils are also of significant proportion.

The expenditure and revenue, and the assets and liabilities of the municipalities are accounted for in the statistics of local government finance. The returns made for expenditure and revenue are divided into two main groups, one being their distribution according to type, the other according to different kinds of activities. The latter are grouped into principal estimates which are then divided into estimates. In some cases the estimates are further grouped

into subestimates. In Table 1 and 11 all the different kinds of activities for the rural districts, boroughs, towns and county councils are given, while the other tables concerning these authorities only contain the most important activities.

As from the financial year 1965 rural districts, boroughs, towns and municipal communities use the same forms. The distribution according to different kinds of activities has further been adjusted to the new schedule of accounts for the municipalities. County councils on the other hand make returns for their finances on a special form adapted to their particular activities. The most important activity for the county councils is the public health, while the municipalites cover a more extensive field of activities.

Special forms are used for parishes, rectorial districts and municipal associations. These schedules are, however, considerably simplified compared with the above-mentioned forms.

Where returns for assets, liabilities, own capital resources etc. are concerned there is greater uniformity between the different types of municipalities. The returns of the parishes and rectorial districts are, however, simpler than those of the municipalities.

The most important results of the statistics of local government finance in 1965 are given in the schedules below. The figures are given in 1 000 Swedish crowns.

Category	1965	1964	1963	1962	1961
Industrial activity	400 114	380 000	360 000	340 000	320 000
Taxation: Property taxes	42 018	40 000	38 000	36 000	34 000
Waterworks, drainage and	222 701	210 000	200 000	190 000	180 000
Education and other municipal activity	147 382	140 000	130 000	120 000	110 000
Primary schools etc.	187 008	180 000	170 000	160 000	150 000
Kindergarten and school maintenance	771 568	750 000	730 000	710 000	690 000
Child and youth welfare	227 000	220 000	210 000	200 000	190 000
Other social services	88 217	85 000	82 000	79 000	76 000
Social assistance	63 258	60 000	58 000	56 000	54 000
Social care for the aged	338 208	320 000	300 000	280 000	260 000
National pension	222 152	210 000	200 000	190 000	180 000
Public health	73 290	70 000	68 000	66 000	64 000
Local administration	180 000	170 000	160 000	150 000	140 000
Grand total	2 812 001	2 710 000	2 610 000	2 510 000	2 410 000

Finances of all municipalities, county councils, and municipal communities, in 1965

	Rural districts	Boroughs	Towns	All municipalities	County councils	Municipal communities
<i>Expenditure and revenue</i>						
<i>Classification by type</i>						
<i>Current expenditure</i>						
Wages and salaries	1 185 421	279 498	3 025 282	4 490 201	1 512 351	740
Pensions	76 599	20 596	394 902	492 097	93 333	62
Articles of consumption, supplies, raw materials etc.	222 860	75 672	957 960	1 256 492	351 782	1 488
Others	1 243 485	307 978	3 827 863	5 379 326	825 767	2 481
Total	2 728 365	683 744	8 206 007	11 618 116	2 783 233	4 771
<i>Capital expenditure</i>						
Investments in real estate	1 116 952	303 058	3 065 053	4 485 063	489 502	4 353
Others	74 614	25 365	367 695	467 674	122 452	247
Total	1 191 566	328 423	3 432 748	4 952 737	611 954	4 600
Grand total	3 919 931	1 012 167	11 638 755	16 570 853	3 395 187	9 371
<i>Current revenue</i>						
Taxes	1 593 856	427 616	4 549 257	6 570 729	2 265 519	2 084
Government grants	1 092 424	201 438	1 544 943	2 838 805	428 171	288
Others	528 018	196 000	3 701 150	4 425 168	543 364	4 345
Total	3 214 298	825 054	9 795 350	13 834 702	3 237 054	6 717
<i>Capital revenue</i>						
Government grants	164 215	27 837	421 504	613 556	61 836	261
Sale of real estate	119 395	20 283	227 302	366 980	4 076	648
Others	80 606	22 125	156 618	259 349	7 375	536
Total	364 216	70 245	805 424	1 239 885	73 287	1 445
Grand total	3 578 514	895 299	10 600 774	15 074 587	3 310 341	8 162
<i>Certain administrative purposes</i>						
<i>Expenditure</i>						
Central administration	169 680	47 723	226 873	444 276	111 330	309
Legal and social protection	131 747	33 276	557 990	723 013	—	2
Thereof: Fire precaution	52 800	12 465	120 246	185 511	—	—
Real estate administration	429 207	110 633	1 224 654	1 764 494	21 380	251
Town planning, streets and roads etc. . .	207 837	108 888	1 579 816	1 896 541	—	2 762
Thereof: Streets, roads and parks . . .	104 864	65 584	1 081 553	1 252 001	—	2 008
Harbours, communications and economy	17 186	2 219	492 652	512 057	—	51
Thereof: Port administration	4 531	325	272 691	277 547	—	12
Bus and tramway traffic ..	329	15	178 661	179 005	—	—
Industrial activities	460 114	163 681	2 022 889	2 646 684	—	5 357
Thereof: Electricity works	42 018	57 440	773 567	873 025	—	2 343
Waterworks, drainage and sewage purification works . .	382 994	95 518	656 412	1 134 924	—	2 734
Education and other cultural activity . .	1 538 543	343 181	2 304 389	4 186 113	325 817	4
Thereof: Primary schools etc.	767 038	157 324	948 368	1 872 730	—	—
Social service and social insurance	771 566	149 941	1 464 729	2 386 236	84 037	5
Thereof: Child and youth welfare ser- vice	58 931	18 951	335 172	413 054	36 185	—
Social assistance	65 520	10 510	163 486	239 516	—	—
Social care for the aged . . .	338 390	55 908	316 164	710 462	—	—
National pensions	225 128	44 098	418 855	688 081	—	—
Public health	13 356	3 248	1 036 712	1 053 316	2 788 374	3
Financial administration	180 695	49 377	728 051	958 123	64 249	627
Grand total	3 919 931	1 012 167	11 638 755	16 570 853	3 395 187	9 371

Finances of all municipalities, county councils, and municipal communities, in 1965 (cont.)

	Rural districts	Boroughs	Towns	All municipalities	County councils	Municipal communities
<i>Revenue</i>						
Central administration	7 255	4 951	52 753	64 959	28 437	81
Legal and social protection	37 608	9 531	83 322	130 461	—	—
Thereof: Fire precaution	2 702	1 464	18 611	22 777	—	—
Real estate administration	225 533	49 767	699 656	974 956	13 006	190
Town planning, streets and roads etc.	27 267	16 763	633 571	677 601	—	385
Thereof: Streets, roads and parks...	13 693	10 344	485 176	509 213	—	261
Harbours, communications and economy	10 793	1 432	384 265	396 490	—	46
Thereof: Port administration	2 459	155	238 717	241 331	—	4
Bus and tramway traffic ..	56	10	117 361	117 427	—	—
Industrial activities	253 818	111 035	1 885 118	2 249 971	—	4 633
Thereof: Electricity works	36 473	56 258	916 913	1 009 644	—	3 046
Waterworks, drainage and sewage purification works..	193 479	48 291	443 891	685 661	—	1 452
Education and other cultural activity..	811 904	178 561	1 196 191	2 186 656	177 114	—
Thereof: Primary schools etc.	613 245	124 389	780 810	1 518 444	—	—
Social service and social insurance....	212 537	39 200	385 658	637 395	35 554	—
Thereof: Child and youth welfare service	31 243	8 251	127 223	166 717	8 436	—
Social assistance	23 490	3 644	45 513	72 647	—	—
Social care for the aged....	132 792	20 382	118 526	271 700	—	—
Public health	2 503	1 004	305 967	309 474	529 224	—
Financial administration (incl. of taxes)	1 989 296	483 055	4 974 273	7 446 624	2 527 006	2 827
Grand total	3 578 514	895 299	10 600 774	15 074 587	3 310 341	8 162
<i>Assets</i>						
Fixed assets	6 100 765	1 640 629	18 059 619	25 801 013	3 324 370	16 300
Thereof: Real estate	5 599 683	1 485 152	16 240 351	23 325 186	2 877 067	14 621
Current assets	1 235 035	266 152	3 842 000	5 343 187	1 187 696	3 263
Total	7 335 800	1 906 781	21 901 619	31 144 200	4 512 066	19 563
<i>Liabilities</i>						
Long-term liabilities	2 435 400	719 034	7 847 168	11 001 602	506 435	9 708
Short-term liabilities	390 597	125 363	2 418 395	2 934 355	267 258	1 513
Total	2 825 997	844 397	10 265 563	13 935 957	773 693	11 221
<i>Own capital resources</i>	4 509 803	1 062 385	11 636 058	17 208 246	3 738 372	8 337
<i>Loans</i>						
Loans raised	518 318	141 759	1 061 171	1 721 248	98 718	1 170
Loans paid	131 706	40 703	375 783	548 192	27 361	490

Finances of ecclesiastical districts, in 1965

	Parishes	Rectorial districts	Common purposes	All ecclesiastical districts
<i>Expenditure</i>				
Wages and salaries	89 211	132 123	13 484	234 818
Pensions	9 526	6 607	2 859	18 992
Investments in real estate	69 727	11 694	6 813	88 234
Maintenance of real estate	48 433	19 901	7 211	75 545
Others	95 498	101 835	13 364	210 697
Total	312 395	272 160	43 731	628 286
<i>Revenue</i>				
Taxes	428 222	428 222
Government grants	1 370	34 101	38 982	74 453
Others	50 110	89 126	16 287	155 523
Total	51 480	123 227	483 491	658 198
<i>Assets</i>	3 904 451	3 904 451
<i>Liabilities</i>	247 768	247 768
Loans raised	21 486	5 642	7 235	34 363
Loans paid	10 026	5 695	3 439	19 160

I. Allmänna upplysningar

1. Primärmaterialet

Jämlikt föreskrift i Kungl. kungörelsen den 6 juni 1962 (nr 330) skall kommunerna årligen till statistiska centralbyrån avlämna sammandrag av nästföregående års räkenskaper.

Uppgiftsskyldiga är landskommuner, köpingar och städer (de s.k. borgerliga primärkommunerna), vilka här sammanförts under beteckningen kommuner, vidare municipalsamhällen, landsting, församlingar och kyrkliga samfälligheter (till de senare räknas bl.a. alla flerförsamlingspastorat) ävensom kommunalförbund, bildade enligt lagen den 31 maj 1957 om kommunalförbund, eller i annan form organiserad kommunal sammanslutning. Däremot infordras för närvarande *ej* uppgifter för kommunägda företag, vilka drivs i form av aktiebolag, stiftelser eller ekonomiska föreningar. Uppgifter för sådana företag ingår således *icke* i 1965 års liksom *ej* heller i tidigare års kommunala finansstatistik. Statistiska centralbyrån planerar emellertid att utbygga statistiken med dessa företag.

De uppgiftsformulär, som används för den kommunala finansstatistiken, fastställs av statistiska centralbyrån »efter hörande av vederbörande kommunala intresseorganisationer». För 1965 års statistik har följande fyra slag av blanketter använts.

- Blankett 1 för kommuner och municipalsamhällen
- » 2 för kommunalförbund
- » 3 » landsting
- » 4 » församlingar och kyrkliga samfälligheter

Blanketterna är uppställda så, att de nära ansluter sig till kommunernas egna räkenskaper. Samtliga kommuner har numera, åtminstone i stort sett, ett enhetligt räkenskapsväsen. Detta sammanhänger, som antydde redan i föregående års berättelse, med att kommunerna i stor utsträckning börjat tillämpa den s.k. K-planen i sin redovisning, framförallt i vad avser titelindelningen.

I formuläret för kommunerna har endast K-planens titelindelning tillämpats, medan den hittillsvarande uppdelningen på utgifts- och inkomstslag, bibehållits oförändrad. Detta beror på att många kommuner, företrädesvis de mindre, ännu *ej* genomfört K-planen i dess helhet. Så snart huvudparten av kommunerna börjat tillämpa K-planen i full utsträckning, kommer emellertid statistikformuläret att helt anpassas till densamma.

Statistiska centralbyrån vill dock redan nu ge en liten antydning om K-planens innebörd.

K-planen syftar till en standardisering av kommunernas budget- och räkenskapsredovisningar, dock med bibehållande av vissa utrymmen för varierande registreringar för tillgodoseende av egna speciella behov.

En viktig målsättning med redovisningen är vidare att den skall utgöra ett effektivt instrument för planering, kontroll och samordning av den kommunala verksamheten. I K-planen finns en uppdelning på 10 kontoklasser. Kommunens tillgångar, skulder och eget kapital redovisas i kontoklass 0. I kontoklasserna 1 och 2 registreras de enkla

utgiftsslagen, d.v.s. utgifternas primära beståndsdelar. Dessa påföres därefter antingen direkt eller via kostnadsstäl- len (kontoklasserna 3 och 4) drift- och kapitalbudgetens kostnadsbärare (kon- toklasserna 5 och 6). Kostnadsbä- rebegreppet ansluter sig till K-planens titelindelning, som i princip är upp- byggt efter funktionella grunder. Med kostnadsställe menas i huvudsak en an- svarsmässigt och kostnadmässigt av- gränsad funktion eller organisatorisk enhet, på vilken kostnader samman- ställs i och för vidare fördelning till kostnadsbärare. På kostnadsställena samlas s.k. indirekta kostnader, d.v.s. sådana kostnader som ej direkt kan på- föras de olika kostnadsbärarna. Konto- klasserna 7 och 8 registrerar främst kapitalinkomster och intäkter, medan kontoklass 9 slutligen omfattar kom- munens bokslut. De olika kontoklasser- na (0—9) är indelade i huvudtitlar (00—99) och huvudkontogrupper (00 —99), vilka i sin tur är uppdelade på titlar (000—999) och kontogrupper (000—999) etc.

Även inom landstingen har övergång till ett liknande redovisningssystem på- börjats. Hittills har detta resulterat i en ny titelindelning.

I primärmaterialet inforas varje år uppgifter om kommunernas utgifter och inkomster, tillgångar och skulder samt eget kapital.

I fråga om utgifter och inkomster skall uppgifter lämnas om deras fördel- ning dels på skilda ändamål (titlar) samt dels efter posternas olika art (lö- ner, underhåll m.m.). Beträffande till- gångar och skulder skall likaledes vissa specifikationer lämnas.

Då blanketternas avfattning ej är den- samma för de olika uppgiftslämnarna, måste vissa sammanjämkningar äga rum vid den statistiska bearbetningen, för att rikstotaler skall kunna presenteras. Någon mer detaljerad redogörelse för hur detta går till, meddelas icke här, men några viktigare åtgärder skall näm- nas.

Vid den statistiska bearbetningen be- handlas de olika kommunkategorierna — landskommuner, köpingar, städer, landsting, municipalsamhällen samt för- samlingar och pastorat — var för sig.

I sin redovisning av landskommuner- nas, köpingarnas och städernas samt municipalsamhällenas finanser har sta- tistiska centralbyrån använt den indel- ning i följande 10 huvudtitlar, som mot- svarar titelindelningen enligt K-planen.

Central förvaltning

Rätts- och samhällsskydd samt folkbok- föring och beskattningssvåsen.

Fastighetsförvaltning och bostadsför- sörjning

Stadsbyggnad, gatu- och parkförvalt- ning, sport och friluftsliv

Hamnar, kommunikationer och näringsliv

Industriell verksamhet

Undervisning och annan kulturell verksamhet

Socialvård och socialförsäkring

Hälso- och sjukvård

Finansiering

I landstingsblanketten förekommer en annan titelindelning, där främst hälso- och sjukvården detaljredovisas.

De nio huvudtitlarna är följande.

Hälsa- och sjukvård

Undervisnings- och bildningsverk-
samhet

Undervisning och vård av psykiskt
efterblivna

Social verksamhet

Diverse ändamål

Central administration

Fastighetsförvaltning

Finansförvaltning

Vid framräkning av rikstotaler har landstingshuvudtiteln undervisning och vård av psykiskt efterblivna sammanförts med hälso- och sjukvård, där den tidigare ingått, samt huvudtitlarna central administration och diverse ändamål med central förvaltning.

Utgifterna och inkomsterna för de särskilda förvaltningsgrenarna (titlarna) redovisas med fördelning på kostnader (driftutgifter) och kapitalutgifter resp. intäkter (driftinkomster) och kapitalinkomster. Varje sådant utgifts- och inkomstslag är i sin tur uppdelat i följande huvudgrupper.

Utgifter

Kostnader

Löner och arvoden som ej ingår i
annan kolumn

Pensioneringskostnader

Underhåll av fastigheter och anlägg-
ningar

Anskaffning och underhåll av inven-
tarier

Hyror och arrenden

Bränsle, lyse, renhållning o.d.

Förbrukningsmateriel, råvaror och
halvfabrikat

Övriga kostnader

Kapitalutgifter

Nybyggnads- och anläggningsarbeten

Inköp av fastigheter (inkl. mark)

Anskaffning av maskiner, transport-
medel och inventarier

Övriga kapitalutgifter

Inkomster

Intäkter

Driftbidrag från staten

Hyror, arrenden och tomträttsavgifter

Avgifter och ersättningar

Intäkt av rörelse

Övriga intäkter

Kapitalinkomster

Investeringsbidrag:

från staten

» kommuner och landsting

» andra

Försäljning av fastigheter och anlägg-
ningar

Försäljning av andra anläggningstill-
gångar

Övriga kapitalinkomster

Härutöver infordras uppgifter om vissa poster, som ej är av genomgående natur utan förekommer endast inom viss förvaltningsgren, t.ex. understöd till enskilda personer, förskottering av underhållsbidrag till barn (bidragsförskott), bidrag till folkpensioneringen m.m.

För finansförvaltningen, som är av helt annan karaktär än övriga förvaltningsgrenar, infordras speciella uppgifter, t.ex. om skatter och räntor.

Dessutom infordras, huvudsakligen för nationalräkenskapsens behov, vissa speciella uppgifter, främst rörande transfereringar (se vidare sid. 23—24) mellan kommuner och staten, kommuner inbördes etc.

För församlingarna och de kyrkliga samfälligheterna finns intet enhetligt allmänt antaget räkenskapsväsen men från dessa införskaffas dock i stort sett samma poster som från kommunerna. Dessutom infordras här vissa uppgifter, som endast berör nämnda förvaltning, t.ex. om bidrag från kyrkofonden och allmän kyrkoavgift. Även i blanketten för den kyrkokommunala finansstatistiken har åtskillnad gjorts mellan kostnader och kapitalutgifter, resp. intäkter och kapitalinkomster, trots att denna åtskillnad ännu ej konsekvent genomförts i församlingarnas och de kyrkliga samfälligheternas räkenskaper. De viktigaste kapitalbudgetsposterna torde emellertid uppgiftslämnarna utan svårighet kunna framtaga ur räkenskaperna och redovisa i statistiken.

Uppgifter om tillgångar och skulder erhålls genom ett sammandrag av kommunens, resp. landstingets balansräkning, i vilken även uppgifter om kommunens finansieringskapital skall lämnas.

De uppgifter som infordras till statistiken är följande.

Tillgångar

- Anläggningstillgångar
 - Fastigheter och anläggningar
 - Transportmedel, maskiner och andra inventarier
 - Aktier, andelar, bostadsrätter och grundfondskapital
 - Utlämnade anslagstäckta lån
 - Andra anläggningstillgångar
- Investerat stamkapital (negativt kapital)
- Omsättningstillgångar
 - Kassa
 - Postgiro

- Bank
- Statsbidragsfordringar
- Utlämnade ej anslagstäckta lån
- Interimsfordringar
- Andra fordringar
- Obligationer (ej anslagstäckt anskaffning)
- Andra omsättningstillgångar
- Förråd

Skulder

- Långfristiga skulder
 - Lån med Kungl. Maj:ts tillstånd:
 - Obligationslån
 - Reverslån
 - Annan långfristig upplåning
- Investerat stamkapital
- Kortfristiga skulder
 - Tillfälliga lån
 - Interimskulder
 - Andra kortfristiga skulder

Finansieringskapital (negativt kapital)

- Disponibelt stamkapital
 - Kapitalbudgetens underskott
 - Kapitalbudgetens förskott
- Driftkapital
 - Driftbudgetens underskott
 - Driftbudgetens förskott

Finansieringskapital

- Disponibelt stamkapital
 - Kapitalfonder
 - Kapitalbudgetens överskott
 - Kapitalbudgetens reservationer
- Driftkapital
 - Driftfonder
 - Driftbudgetens överskott
 - Driftbudgetens reservationer

I sin redovisning av det egna kapitalet har statistiska centralbyrån använt

sig av följande uppställning och terminologi:

Eget kapital

Investerat stamkapital
 Disponibelt stamkapital
 Driftkapital
 Totalsumma eget kapital
 Därav finansieringskapital

Med *eget kapital* avses skillnaden mellan kommunernas samtliga bokförda tillgångar och skulder. *Investerat stamkapital* utgöres av skillnaden mellan anläggningstillgångar och långfristiga skulder. *Finansieringskapital* motsvarar skillnaden mellan omsättningstillgångar och kortfristiga skulder.

Disponibelt stamkapital utgöres av den del av finansieringskapitalet som är avsett för kapitalbildande och därmed jämförliga ändamål (= kapitalfonder + kapitalbudgetens överskott + kapitalbudgetens reservationer minskat med kapitalbudgetens underskott och kapitalbudgetens förskott). *Driftkapital* består av den del av finansieringskapitalet som får disponeras för löpande verksamhet (= driftfonder + driftbudgetens överskott + driftbudgetens reservationer minskat med driftbudgetens underskott och driftbudgetens förskott).

Den kyrkliga blanketten upptar i tillämpliga delar samma indelning i anläggnings- och omsättningstillgångar resp. lång- och kortfristiga skulder men innehåller ej lika detaljerade uppgifter om finansieringskapital.

Rikstotalerna, som i tidigare års statistik präglats av en viss grad av ofullständighet, är numera väl jämförliga samtliga kommunkategorier emellan.

2. Redovisningsprinciper

I fråga om principerna för den statistiska redovisningen har ingen förändring ägt rum sedan år 1952. En redogörelse för dessa finns intagen i berättelsen för nämnda år (sid. 5^o o.f.). Av där lämnade upplysningar må följande återges.

Utgifter och inkomster redovisas brutto. Detta innebär t.ex., att ett för visst ändamål utgående bidrag ej kvittas (salderas) mot motsvarande utgift. Sålunda avräknas ej de bidrag som kommunerna erhåller för vissa investeringar från motsvarande nybyggnadskostnader. Bruttoredovisningen innebär emellertid *icke*, att dubbelräkningar får förekomma. Sådana medel, som avser transaktioner mellan olika förvaltningsgrenar inom en och samma kommun, redovisas därför i regel icke som utgift eller inkomst för kommunen, såvida de icke utgöres av ersättningar, som faktiskt utgått enligt marknadsmässigt bestämda grunder. Uppgifter om interna transaktioner, som endast utgör beräknade bokföringsposter, skall dock lämnas i räkenskapsammandragen. Exempel på åtminstone i städerna vanligen förekommande dylika interna transaktioner är beräknade räntor på investerat kapital samt hyres- och kostnadsersättningar olika förvaltningsgrenar emellan. Uppgifterna om sådana poster har ej statistiskt bearbetats.

Vidare bör påpekas, att vissa poster i statistiken *ej* redovisas som vare sig utgifter eller inkomster för kommunerna. Sålunda har från utgifterna följande poster uteslutits: av kommunerna verkställda amorteringar på egna skulder, av dem själva utlämnade anslagstäckta lån samt till egna fonder gjorda avsätt-

ningar. Bland utgifterna ingår ej heller avskrivningar på anläggningstillgångar. På motsvarande sätt har av kommunerna upptagna anläggningslån, amorteringar på av kommunerna utlämnade anslagstäckta lån samt i anspråk tagna medel ur egna fonder ej medräknats bland inkomsterna.

Vid bearbetningen av primärmaterial har centralbyrån sökt att så långt som möjligt följa uppgiftslämnarnas egna uppgifter, men för att jämförbara siffror för de olika kommunerna skall kunna erhållas har det understundom — i 1965 års statistik liksom tidigare — varit nödvändigt att i primärmaterial flytta poster från en förvaltningsgren till en annan. Endast några få exempel härpå skall nämnas.

En av de vanligaste avvikelserna berör huvudtiteln finansiering. Till denna huvudtitel hänföres ej sällan utgifter för anskaffning av fastigheter m.m., som avser andra förvaltningsgrenar. Vid den statistiska bearbetningen har därför exempelvis utgifter för fastighetsanskaffning emellanåt måst flyttas från finansiering till fastighetsförvaltning. I statistiken har räntekostnaderna genomgående redovisats som kostnader för finansieringen, men det har även förekommit, att sådana kostnader i räkenskapsammandragen uppförts jämväl under andra titlar, främst hamnförvaltning.

Sådana räkenskaper, som är gemensamma för två eller flera kommuner, nämligen räkenskaperna för kommunalförbunden, har vid den statistiska bearbetningen tillagts övriga kommunala enheter. Därvid har, för undvikande av dubbelräkningar, kommunernas tillskott

till förbunden avräknats mot dessas »övriga» kostnader. I fråga om gemensamma kyrkliga räkenskaper har däremot intet avräkningsförfarande ägt rum, enär de tillskott (av skattemedel), som tillkommit de kyrkliga samfundheterna och flerförsamlingspastoraten, ej upptagits i de särskilda församlingarnas räkenskaper utan endast i samfundhetens resp. pastoratets.

Kommunalförbund finns, som omfattar enbart landskommuner, enbart köpingar, enbart städer eller kombinationer av kommunkategorier. Av praktiska skäl har sådana förbund, som omfattar köpingar och landskommuner tillagts landskommunerna, medan sådana, som omfattar stad och annan primärkommun, tillagts städerna. Genom detta tillvägagångssätt kommer visserligen slutsummorna för landskommunerna att även innefatta belopp, som belöper på köpingarna, liksom slutsummorna för städerna kommer att innefatta någon del av landskommunernas och köpingarnas räkenskaper. Dessa oenhetligheter är emellertid icke av sådan storlek, att de förrycker jämförelsen mellan landskommuner, köpingar och städer. Räkenskaper, som är gemensamma för lands- ting och städer, har vidare tillagts landstingen. Ifrågavarande redovisningsprinciper har tillämpats även i tidigare berättelser.

3. Rikets indelning i kommuner m.m.

I fråga om rikets indelning i kommunalt och ecklesiastikt hänseende må följande upplysningar lämnas.

I *kommunalt* hänseende är landet indelat i landskommuner, köpingar och städer. När i denna berättelse uttrycket

landsbygden används, t.ex. vid jämförelse mellan landsbygd och stad, avses därmed landskommuner och köpingar tillsammansantagna, medan med landskommuner menas landsbygden utom köpingarna, d.v.s. vad som förr brukat kallas egentliga landskommuner. I kommunallagen är skillnaden mellan landskommuner och köpingar klart uttryckt. I 1 §, 1 stycket står nämligen: »Kommunerna äro landskommuner, köpingar och städer». Vid 1965 års ingång uppgick antalet kommuner till 995. Av dessa var 133 städer, 95 köpingar samt 767 landskommuner. Jämfört med indelningen år 1964 har antalet kommuner minskats med 11, varav en köping och tio landskommuner.

Flera kommunsammanslagningar ägde nämligen rum vid årsskiftet 1964/65. De återges härnedan.

Södermanlands län

Sparreholms kommun införlivades med Flens stad.

Kronobergs län

Åseda landskommun införlivades med Åseda köping.

Kalmar län

Dörby landskommun införlivades med Kalmar stad.

Örebro län

Noraskogs kommun införlivades med Nora stad och Viby kommun med Hallsbergs köping.

Gävleborgs län

Hälsingtuna kommun införlivades med Hudiksvalls stad.

Västernorrlands län

Alnö och Selångers kommuner samt Sköns köping införlivades med Sundsvalls stad.

Västerbottens län

Umeå landskommun införlivades med Umeå stad samt Vilhelmina landskommun med Vilhelmina köping.

Antalet *kommunalförbund* med egna räkenskaper uppgick år 1965 till 198. Av dessa var 120 polisförbund, vilka på grund av polisväsendets förstatligande vid 1965 års ingång upphört med sin verksamhet och trätt i likvidation. SCB har ej infordrat räkenskapssammandrag från dessa förbund. Dock har räkenskapssammandrag inkommit från två sådana förbund. Angående kommunalförbundens omfattning och verksamhetsområde hänvisas till den i Årsbok för Sveriges kommuner 1965 (sid. 248 o.f.) intagna förteckningen, vilken dock icke upptager de förbund som bildats efter den 8 juni 1965.

Rikets indelning i *eklesiastikt* hänseende utgjordes under år 1965 av 2 563 territoriella församlingar och 1 134 territoriella pastorat. Pastoraten består antingen av en eller flera församlingar. Till den kommunala finansstatistiken lämnas uppgifter även från den icke territoriella Amiralitetsförsamlingen i Karlskrona, som tillika utgör eget pastorat, samt indirekt från Tyska församlingen i Göteborg genom att den ingår i den s.k. kyrkliga institutionen, vilken är en kyrklig samfällighet omfattande stadens samtliga församlingar.

Riket är även indelat i 25 *landsting*. Varje län utgör ett landstingsområde

med undantag för Kalmar län, som är delat i ett norra och ett södra landsting. Städerna Stockholm, Göteborg, Malmö och Norrköping ingick år 1965 icke i landsting, utan de uppgifter som eljest åligger landsting tillkom dessa städer direkt. (Fr.o.m. år 1967 skall Norrköping ingå i Östergötlands läns landsting.)

Municipalsamhällena bildar administrativa enheter inom primärkommunerna men utgör icke egna kommuner. Alltsedan 1952 års storkommunreform har en fortskridande avveckling av municipalsamhällsbildningen ägt rum. Antalet samhällen uppgick vid 1965 års ingång till 18 mot 23 året innan. Följande fem samhällen upplöstes nämligen vid årsskiftet 1964/65: Viken i Malmöhus län, Fjällbacka i Göteborgs och Bohus län samt Rundvik, Kåge och Stensele i Västerbottens län.

4. Tabellavdelningens innehåll

Tabellavdelningen i föreliggande berättelse omfattar 18 tabeller. I tab. 1—7 redogöres för landskommunernas, köpingarnas och städernas finanser, i tab. 8 för kommunalförbundens, i tab. 9—10 för församlingarnas och de kyrkliga samfälligheternas, i tab. 11—16 för landstingens samt i tab. 17 för municipalsamhällenas finanser. Tab. 18 slutligen utgör en sammanfattning av den kommunala sektorn i nationalräkenskapen.

I såväl primärmaterialet som i tabellerna har uppgifterna avrundats till tusental kronor. Till följd därav överensstämmer icke alltid vederbörande summor med resp. delposter, liksom ej

heller full överensstämmelse tabellerna emellan föreligger.

Beträffande de separata tabellernas innehåll må följande upplysningar lämnas.

Tab. 1 innehåller en sammanfattning av samtliga kommuners finanser med fördelning på landskommuner, köpingar och städer. I tabellen lämnas uppgifter om kommunernas utgifter och inkomster, varvid dessa systematiserats på de på sid. 16 angivna tio huvudtitlarna. Flertalet av dessa huvudtitlar är uppdelade på titlar. I vissa fall förekommer dessutom uppdelning på undertitlar. För sådan huvudtitel m.m. lämnas i regel vissa viktigare detaljuppgifter, t.ex. om kostnader och kapitalutgifter på utgiftsidan, resp. intäkter och kapitalinkomster på inkomstsidan.

I fråga om utgifterna, som är utförligare redovisade än inkomsterna, lämnas även uppgifter om vissa slag av kostnader, såsom löner, pensioner, underhåll av fastighet m.m., samt kapitalutgifter, såsom fastighetsanskaffning och anskaffning av inventarier. Såväl utgifts- som inkomstspecifikationen avslutas med en sammanfattning avseende samtliga förvaltningsgrenar. Dessa sammanfattningar är i sin tur något mer detaljerat uppdelade på olika utgifts- och inkomstslag än de separata huvud- och undergrupperna. I tabellen redovisas även vissa, i de totala utgifterna ingående försäkringskostnader samt transfereeringsposter, d.v.s. ersättningar mellan kommuner inbördes, mellan kommuner och landsting etc.

Vidare innehåller tabellen uppgifter om kommunernas tillgångar och skulder samt eget kapital. I tabellen lämnas

även uppgifter om upplåning och amorteringar m. m. samt om förändringar i fondmedlen jämte specifikation på olika typer av fonder.

I *tab. 9* lämnas en sammanfattning av församlingarnas och de kyrkliga sällskapernas, i *tab. 11* av landstingens och i *tab. 17* av municipalsamhällellenas finanser. Dessa tabeller utgör för resp. kommunkategori en motsvarighet till *tab. 1*. För de kyrkliga enheterna lämnas i *tab. 9* uppgifterna fördelade på församlings-, pastorats- och gemensamma ändamål. I länstabellen, *tab. 10*, lämnas dessutom vissa uppgifter, som ej medtagits i *tab. 9*, nämligen sådana för vilka ovannämnda uppdelning av en eller annan anledning ej kan erhållas.

Individuella uppgifter lämnas för de större städerna i *tab. 2—6*, för landskommunerna, köpingarna och de mindre städerna i *tab. 7* samt för landstingen i *tab. 12—16*. För kommunalförbunden, de kyrkliga enheterna och municipalsamhällellena lämnas endast riks- eller länssammanfattningar.

Tab. 18 — nationalräkenskapstabellen — omfattar *icke* de kommunala förvaltningsgrenar som betraktas som affärsdrivande, eftersom dessa förvaltningsgrenar i nationalräkenskapen ingår i sektorn »företag med privatekonomiskt funktions sätt» och ej i sektorn »kommunala myndigheter». Endast inkomstöverskottet från dessa förvaltningsgrenar ingår i tabellen. Som affärsdrivande har följande förvaltningsgrenar betraktats: huvudtitlarna industriell verksamhet samt hamnar, kommunikationer och näringsliv, ävensom vissa grenar av fastighetsförvaltning och bostadsförsörjning, nämligen skogs-

drift m. m., lantegendomar, koloniträdgårdar och övrig markreserv samt hyresfastigheter. I tabellen ingår ej heller vare sig familjebidragen eller de i primärmaterialet redovisade transfereringarna kommuner emellan.

Beträffande de särskilda utgifts- och inkomstposterna i tabellen må följande upplysningar lämnas.

Direkta skatter består av allmän kommunalskatt samt ersättning enl. förordningen om sjömansskatt, då motsvarande inkomst tidigare ingått i den allmänna kommunalskatten. Skatt på inkomst av fastighet räknas *icke* bland direkta skatter, i den mån inkomsten motsvarar garantibeloppet.

Indirekta skatter är hundskatt och övriga speciella skatter. Hit räknas även den ovannämnda skatten på inkomst av fastighet, som för år 1965 beräknats uppgå till 320 milj. kr.

Statsbidragen omfattar bidrag till såväl investeringar som löpande utgifter.

Posten *löner och pensioner* omfattar ej s.k. investeringslöner, vilka ingår under bruttoinvesteringar, samt ej heller avsättningar till pensionsfond.

Inköp av varor och främmande tjänster avser kostnader för förbrukningsmateriel, hyror, arrenden, bränsle, lyse, renhållning samt övriga kostnader som ej är transfereringar till staten, enskilda eller andra kommuner.

Bland *direkta transfereringar* ingår understöd till enskilda personer inklusive arbetslöshetsunderstöd, kostnader för utackordering i enskilt hem samt vårdtagarens andel i folkpensioner. Vidare ingår här ersättningar till anstalter samt diverse anslag och bidrag till anstalter och föreningar främst inom

huvudtitlarna undervisning, socialvård och övriga specialförvaltningar samt bidrag till folkpensioneringen.

Till posten *indirekta transfereringar* förs bidrag till enskilda vägar, kostnaderna för bostadssubventionering samt driftbidrag till enskilda och kommunala bolag och stiftelser. Här ingår även ett

belopp om 331 milj. kr motsvarande beräknade ATP-avgifter, med vilket lönekostnaderna minskats.

Med *inkomstöverskott för kommunala affärsföretag* förstås saldot mellan totala inkomster och utgifter för de förvaltningsgrenar, vilka betraktas som affärsdrivande.

II. Kommunernas finanser år 1965

1. Landskommuner, köpingar och städer

A. *Utgifter och inkomster.* En sammanfattande översikt av landskommunernas, köpingarnas och städernas (i fortsättningen sammanfattningsvis benämnda kommunernas) utgifter och inkomster under år 1965 fördelade efter realekonomiska grunder meddelas i tab. A. I denna tabell är utgifterna och inkomsterna i första hand uppdelade på de två huvudgrupperna kostnader och kapitalutgifter, resp. intäkter och kapitalinkomster. Med kostnader och intäkter, som motsvarar de tidigare använda begreppen driftutgifter resp. driftinkomster, förstås i regel utgifter och inkomster i den löpande kommunala verksamheten. Dyliga utgifter och inkomster, som icke innebär förändringar i kommunernas förmögenhetsförhållanden, har understundom kallats verkliga utgifter och verkliga inkomster. Kapitalutgifter och kapitalinkomster avser antingen nybildning resp. förbrukning av anläggningstillgångar, minskning resp. ökning av långfristiga skulder eller omplacering av förmögenhetsobjekt.

För samtliga kommuner uppgick år 1965 utgifterna till 16 571 milj. kr samt inkomsterna till 15 075 milj. kr. Utgifternas och inkomsternas procentuella fördelning på olika slag av kommuner framgår av nedanstående sammanställning.

	Utgifter	Inkomster
Landskommuner....	23,7	23,8
Köpingar	6,1	5,9
Städer.....	70,2	70,3
Samtliga kommuner	100	100

Av kommunernas totala utgiftssumma belöpte år 1965 30 % på kapitalbudgeten, vilken som främsta post upptar nybyggnads- och anläggningsarbeten. På inkomstsidan spelade kapitalbudgeten en betydligt mindre roll än på utgiftssidan, i det att 8 % av kommunernas samtliga inkomster var kapitalinkomster.

Beträffande den relativa betydelsen av de detaljposter tab. A upptar kan en tydlig åtskillnad mellan landskommuner, köpingar och städer iakttagas. I fråga om utgifterna intar emellertid i alla tre kommunkategorierna lönerna den främsta platsen med mellan 26 och 30 % av den totala utgiftssumman och

Tab. A. Kommunernas utgifter och inkomster fördelade efter realekonomiska grunder år 1965
Expenditure and revenue of all municipalities, by type of economic components, in 1965

Utgifts- och inkomstslag	I 1 000 kr				I %			
	Landskommuner	Köpingar	Städer	Samtliga kommuner	Landskommuner	Köpingar	Städer	Samtliga kommuner
Utgifter								
Kostnader								
Löner	1 185 421	279 498	3 025 282	4 490 201	30,2	27,6	26,0	27,1
Pensioner	76 599	20 596	394 902	492 097	2,0	2,0	3,4	3,0
Underhåll av fastigheter ..	117 979	39 915	491 244	649 138	3,0	4,0	4,2	3,9
Inventarier	34 863	8 526	126 330	169 719	0,9	0,9	1,1	1,0
Hyror och arrenden	21 195	9 419	157 702	188 316	0,5	0,8	1,4	1,1
Bränsle, lyse o. d.	95 865	24 781	330 183	450 829	2,5	2,5	2,8	2,7
Förbrukningsmateriel och råvaror	222 860	75 672	957 960	1 256 492	5,7	7,5	8,2	7,6
Bidrag till folkpensioneringen	223 758	43 713	414 737	682 208	5,7	4,3	3,6	4,1
Räntor och länekostnader.	132 884	38 562	424 474	595 920	3,4	3,8	3,6	3,6
Övriga	616 941	143 062	1 883 193	2 643 196	15,7	14,1	16,2	16,0
Summa	2 728 365	683 744	8 206 007	11 618 116	69,6	67,5	70,5	70,1
Kapitalutgifter								
Nybyggnads- och anläggningsarbeten	963 980	256 908	2 554 720	3 775 608	24,6	25,4	22,0	22,8
Inköp av fastigheter (inkl. mark)	152 972	46 150	510 333	709 455	3,9	4,6	4,4	4,3
Anskaffning av inventarier	52 517	19 704	257 707	329 928	1,4	1,9	2,2	2,0
Förvärv av aktier och andelar	8 143	1 836	83 115	93 094	0,2	0,2	0,7	0,5
Övriga	13 954	3 825	26 873	44 652	0,3	0,4	0,2	0,3
Summa	1 191 566	328 423	3 432 748	4 952 737	30,4	32,5	29,5	29,9
Summa utgifter	3 919 931	1 012 167	11 638 755	16 570 853	100	100	100	100
Inkomster								
Intäkter								
Skatter	1 593 856	427 616	4 549 257	6 570 729	44,6	47,8	42,9	43,6
Därav:								
Allmän kommunalskatt .	1 579 480	425 093	4 507 393	6 511 966	44,2	47,5	42,5	43,2
Andra skatter	14 376	2 523	41 864	58 763	0,4	0,3	0,4	0,4
Driftbidrag av staten	1 092 424	201 438	1 544 943	2 838 805	30,5	22,5	14,6	18,8
Därav skatteersättning ..	230 577	35 022	159 264	424 863	6,5	3,9	1,5	2,8
Hyror och arrenden	86 354	20 674	416 179	523 207	2,4	2,3	3,9	3,5
Avgifter och ersättningar .	204 611	54 198	767 868	1 026 677	5,7	6,1	7,3	6,8
Intäkt av rörelse	143 439	94 242	2 058 280	2 295 961	4,0	10,5	19,4	15,2
Räntor och utdelning på aktier	51 360	11 168	163 487	226 015	1,4	1,2	1,5	1,5
Övriga	42 254	15 718	295 336	353 308	1,2	1,8	2,8	2,4
Summa	3 214 298	825 054	9 795 350	13 834 702	89,8	92,2	92,4	91,8
Kapitalinkomster								
Investeringsbidrag av staten	164 215	27 837	421 504	613 556	4,6	3,1	4,0	4,1
Investeringsbidrag av andra kommuner och landsting	1 718	796	8 065	10 579	0,1	0,1	0,1	0,1
Investeringsbidrag av övriga	66 082	19 047	119 063	204 192	1,8	2,1	1,1	1,3
Försäljning av fastigheter och anläggningar	119 395	20 283	227 302	366 980	3,3	2,3	2,1	2,4
Försäljning av andra anläggningstillgångar	2 876	951	5 120	8 947	0,1	0,1	0,1	0,1
Övriga	9 930	1 331	24 370	35 631	0,3	0,1	0,2	0,2
Summa	364 216	70 245	805 424	1 239 885	10,2	7,8	7,6	8,2
Summa inkomster	3 578 514	895 299	10 600 774	15 074 587	100	100	100	100

därnäst nybyggnads- och anläggningsarbeten med mellan 22 och 25 % av nämnda totalsumma.

De i tab. A redovisade lönerna innefattar ej sådana löner, som ingår i investeringsutgifterna. I primärmaterialet lämnas emellertid uppgifter även om dessa löner. Om »investeringslönerna» sättes i relation till kommunernas utgifter för nybyggnad och underhåll av fastigheter och anläggningar, erhålles följande belopp:

	Landskom- muner	Kö- ping- ar	Stä- der	Samtl. kom- muner
Totala investeringsutgifter, milj. kr	1 081,9	296,8	3 046,0	4 424,7
Därav löner, milj. kr	70,5	35,3	352,3	458,1
Löner i % av totala	6,5	11,9	11,6	10,4

Som synes föreligger en viss skillnad mellan å ena sidan landskommunerna, å andra sidan städerna och köpingarna. Detta torde främst ha sin förklaring däri, att städerna och köpingarna i stor utsträckning bedriver nybyggnadsarbeten i egen regi, medan i landskommunerna sådana arbeten mestadels utförs på entreprenad.

Beträffande inkomsterna intar i alla tre kommunkategorierna skatterna den främsta platsen med mellan 43 och 48 % av den totala inkomstsommen.

Övriga inkomstslag var däremot av mer varierande betydelse. Sålunda utgjorde statsbidragen (inkl. investeringsbidrag) 35 % av landskommunernas, 26 % av köpingarnas och 19 % av städernas inkomster. Olikheten sammanhänger med att grundskolan, som till stor del finansieras med statsbidrag, är en relativt sett mer betydande för-

valtningsgren på landsbygden än i städerna.

En förhållandevis betydande del av statsbidragen utgöres av skatteersättning på grund av 1957 och 1961 års ortsavdragsreformer. Dessa bidrag utgår jämlikt föreskrift i Kungl. kungörelsen den 16 maj 1957 (nr 205) och den 27 april 1962 (nr 140). Båda bidragen utgick år 1965 för sista gången. Från och med år 1966 har nya bestämmelser om skatteutjämningsbidrag trätt i kraft i enlighet med Kungl. kungörelsen den 3 juni 1965 (nr 268).

I efterföljande tablå visas hur skatteersättningen fördelar sig på 1957 och 1961 års ortsavdragsreformer.

	Skatteersättning, milj. kr, enligt ortsavdragsreformen:		
	1957	1961	Summa
Landskommuner..	153	78	231
Köpingar	19	16	35
Städer	38	121	159
Samtl. kommuner	210	215	425

I förhållande till skatteunderlaget uppgick statsbidragen år 1965 till följande belopp.

	Statsbidrag per skatte- krona, kr		
	Till driftutg.	Till invest.	Summa
Landskommuner..	8,50	1,28	9,78
Köpingar	6,18	0,85	7,03
Städer	5,16	1,41	6,57
Samtl. kommuner	6,17	1,33	7,50

I tab. B har en sammanställning gjorts över kommunernas samtliga utgifter för investeringar i fastigheter och inventarier. Till sistnämnda slag räknas även maskiner, transportmedel o.d. I allmänhet torde de utgifter för inventarier, som redovisas bland

Tab. B. Kommunernas utgifter för investering i fastigheter och inventarier år 1965
Investments in real estate and equipment of all municipalities, in 1965

Investeringslag	I 1 000 kr				I %			
	Landskommuner	Köpingar	Städer	Samtliga kommuner	Landskommuner	Köpingar	Städer	Samtl. kommuner
Nybyggnads- och anläggningsarbeten	963 980	256 908	2 554 720	3 775 608	72,9	69,2	64,8	67,0
Inköp av fastigheter.....	152 972	46 150	510 333	709 455	11,6	12,4	13,0	12,6
Underhåll av fastigheter ..	117 979	39 915	491 244	649 138	8,9	10,8	12,5	11,5
Inventarier	87 380	28 230	384 037	499 647	6,6	7,6	9,7	8,9
Summa	1 322 311	371 203	3 940 334	5 633 848	100	100	100	100

kapitalutgifterna, avse anskaffning av dylika större inventarier. Då större underhållsarbeten kan jämföras med nyanskaffning, har även kostnader för underhåll av fastigheter och anläggningar räknats till investeringsutgifterna. Att klart avskilja underhåll från nyanskaffning är understundom ogörligt, varför gränsen mellan dessa båda utgiftsslag ofta blir obestämd.

De sammanlagda utgifterna för investeringar i byggnader och inventarier uppgick år 1965 till 5 634 milj. kr. Därav belöpte 23 % på landskommunerna, 7 % på köpingarna samt 70 % på städerna. Den mest betydande delen avser nybyggnads- och anläggningsarbeten. För samtliga kommuner utgjorde dessa 67 % av de totala investeringsutgifterna.

Hur kommunernas utgifter och inkomster år 1965 fördelade sig på olika förvaltningsgrenar, framgår av tab. C och D. I dessa tabeller redovisas de 10 huvudtitlarna jämte några viktigare undertitlar.

Samtliga skatter, oavsett för vilket ändamål de utdebiterats, ävensom skatteersättningen ingår i räkenskaperna

bland finansieringens inkomster. I tab. D har emellertid skatterna avräknats. Därigenom kommer tabellen att utvisa samtliga förvaltningsgrenars inkomster utom skatterna, varigenom jämförbarhet de skilda grenarna emellan möjliggöres.

I fråga om utgifterna intar undervisning och annan kulturell verksamhet den ledande platsen med 25 % av totalsumman. Därefter följer industriell verksamhet med 16 % samt socialvård och socialförsäkring med 14 %. Inom den förstnämnda förvaltningsgrenen dominerar vattenverken samt avlopps- och reningsverken.

Olikheten mellan städer och landsbygd är ibland avsevärd. Sålunda är t.ex. undervisning och annan kulturell verksamhet den ojämförligt viktigaste förvaltningsgrenen i landskommunerna med 39 % av samtliga utgifter, medan motsvarande siffra för städerna endast är 20 %. I det närmaste lika betydande är i städerna den industriella verksamheten med 17 % av totalutgifterna. Beträffande inkomsterna framgår av tab. D, att industriell verksamhet jämte undervisning och annan kulturell verksamhet är de ojämförligen mest bety-

Tab. C. Kommunernas utgifter fördelade efter förvaltningsgrenar år 1965

Expenditure of all municipalities for certain administrative purposes, in 1965

Förvaltningsgrenar	I 1 000 kr				I %			
	Landskom-muner	Köpingar	Städer	Samtliga kommuner	Landskom-muner	Köpingar	Städer	Samtl. kom-muner
Central förvaltning	169 680	47 723	226 873	444 276	4,3	4,7	1,9	2,7
Rätts- o. samhällsskydd m. m.	131 747	33 276	557 990	723 013	3,4	3,3	4,8	4,4
Därav: Brandförsvär	52 800	12 465	120 246	185 511	1,3	1,2	1,0	1,1
Fastighetsförvaltning och bostadsförsörjning	429 207	110 633	1 224 654	1 764 494	11,0	10,9	10,5	10,6
Därav: Exploateringsfastigheter	119 271	36 329	288 512	444 112	3,0	3,6	2,5	2,7
Stadsbyggnad, gator, vägar m. m.								
Gator, vägar och parker...	104 864	65 584	1 081 553	1 252 001	2,7	6,5	9,3	7,5
Sport, bad och friluftsliv..	40 335	20 681	221 816	282 832	1,0	2,1	1,9	1,7
Annann verksamhet	62 638	22 623	276 447	361 708	1,6	2,2	2,4	2,2
Summa	207 837	108 888	1 579 816	1 896 541	5,3	10,8	13,6	11,4
Hamnar, kommunikationer och näringsliv								
Hamnförvaltning	4 531	325	272 691	277 547	0,1	0,0	2,3	1,7
Buss- och spårvägstrafik..	329	15	178 661	179 005	0,0	0,0	1,5	1,1
Annann verksamhet	12 326	1 879	41 300	55 505	0,3	0,2	0,4	0,3
Summa	17 186	2 219	492 652	512 057	0,4	0,2	4,2	3,1
Industriell verksamhet								
Elverk	42 018	57 440	773 567	873 025	1,0	5,7	6,7	5,3
Vattenverk samt avlopps- och reningsverk	382 994	95 518	656 412	1 134 924	9,8	9,4	5,6	6,8
Andra verk	35 102	10 723	592 910	638 735	0,9	1,1	5,1	3,9
Summa	460 114	163 681	2 022 889	2 646 684	11,7	16,2	17,4	16,0
Undervisning och annan kulturell verksamhet								
Grundskola/folkskola m. m.	767 038	157 324	948 368	1 872 730	19,6	15,6	8,1	11,3
Yrkesskolor	49 505	24 727	192 432	266 664	1,3	2,4	1,7	1,6
Annann verksamhet	722 000	161 130	1 163 589	2 046 719	18,4	15,9	10,0	12,4
Summa	1 538 543	343 181	2 304 389	4 186 113	39,3	33,9	19,8	25,3
Socialvård och socialförsäkring								
Barna- och ungdomsvård.	58 931	18 951	335 172	413 054	1,5	1,9	2,9	2,5
Socialhjälp	65 520	10 510	163 486	239 516	1,7	1,0	1,4	1,4
Åldringvård	338 390	55 908	316 164	710 462	8,6	5,5	2,7	4,3
Andel i folkpensioneringskostnader	225 128	44 098	418 855	688 081	5,8	4,4	3,6	4,2
Annann verksamhet	83 597	20 474	231 052	335 123	2,1	2,0	2,0	2,0
Summa	771 566	149 941	1 464 729	2 386 236	19,7	14,8	12,6	14,4
Hälso- och sjukvård	13 356	3 248	1 036 712	1 053 316	0,3	0,3	8,9	6,3
Finansiering	180 695	49 377	728 051	958 123	4,6	4,9	6,3	5,8
Totalsumma	3 919 931	1 012 167	11 638 755	16 570 853	100	100	100	100

Tab. D. Kommunernas inkomster (utom skatter) fördelade efter förvaltningsgrenar år 1965

Revenue (excl. of taxes) of all municipalities for certain administrative purposes, in 1965

Förvaltningsgrenar	I 1 000 kr				I %			
	Landskommuner	Köpingar	Städer	Samtliga kommuner	Landskommuner	Köpingar	Städer	Samtl. kommuner
Central förvaltning	7 255	4 951	52 753	64 959	0,4	1,1	0,9	0,8
Rätts- och samhällsskydd m. m.	37 608	9 531	83 322	130 461	1,9	2,0	1,4	1,5
Därav: Brandförsvaret	2 702	1 464	18 611	22 777	0,1	0,3	0,3	0,3
Fastighetsförvaltning och bostadsförsörjning	225 533	49 767	699 656	974 956	11,4	10,6	11,6	11,5
Därav: Exploateringsfastigheter	84 975	16 308	167 719	269 002	4,3	3,5	2,8	3,2
Stadsbyggnad, gator, vägar m. m.								
Gator, vägar och parker ..	13 693	10 344	485 176	509 213	0,7	2,2	8,0	6,0
Sport, bad och friluftsliv ..	6 683	3 073	52 816	62 572	0,3	0,7	0,9	0,7
Annann verksamhet	6 891	3 346	95 579	105 816	0,4	0,7	1,6	1,3
Summa	27 267	16 763	633 571	677 601	1,4	3,6	10,5	8,0
Hamnar, kommunikationer och näringsliv								
Hamnförvaltning	2 459	155	238 717	241 331	0,1	0,0	3,9	2,8
Buss- och spårvägstrafik ..	56	10	117 361	117 427	0,0	0,0	1,9	1,4
Annann verksamhet	8 278	1 267	28 187	37 732	0,4	0,3	0,5	0,5
Summa	10 793	1 432	384 265	396 490	0,5	0,3	6,3	4,7
Industriell verksamhet								
Elverk	36 473	56 258	916 913	1 009 644	1,8	12,0	15,1	11,9
Vattenverk samt avlopps- och reningsverk	193 479	48 291	443 891	685 661	9,8	10,3	7,3	8,0
Andra verk	23 866	6 486	524 314	554 666	1,2	1,4	8,7	6,5
Summa	253 818	111 035	1 885 118	2 249 971	12,8	23,7	31,1	26,4
Undervisning och annan kulturell verksamhet								
Grundskola/folkskola m. m.	613 245	124 389	780 810	1 518 444	30,9	26,6	12,9	17,8
Yrkeskolor	39 709	22 150	164 116	225 975	2,0	4,7	2,7	2,7
Annann verksamhet	158 950	32 022	251 265	442 237	8,0	6,9	4,2	5,2
Summa	811 904	178 561	1 196 191	2 186 656	40,9	38,2	19,8	25,7
Socialvård och social- försäkring								
Barna- och ungdomsvård ..	31 243	8 251	127 223	166 717	1,6	1,8	2,1	2,0
Socialhjälp	23 490	3 644	45 513	72 647	1,2	0,8	0,7	0,8
Äldrvård	132 792	20 382	118 526	271 700	6,7	4,3	2,0	3,2
Andel i folkpensionerings- kostnader	429	102	43	574	0,0	0,0	0,0	0,0
Annann verksamhet	24 583	6 821	94 353	125 757	1,2	1,5	1,6	1,5
Summa	212 537	39 200	385 658	637 395	10,7	8,4	6,4	7,5
Hälso- och sjukvård	2 503	1 004	305 967	309 474	0,1	0,2	5,0	3,6
Finansiering	395 440	55 439	425 016	875 895	19,9	11,9	7,0	10,3
Totalsumma	1 984 658	467 683	6 051 517	8 503 858	100	100	100	100

Tab. E. Utgifter, inkomster, tillgångar och skulder för de tre storstadsområdena m. m. år 1965

Expenditure, revenue, assets and liabilities in the three metropolitan areas etc., in 1965

Utgifts- och inkomstslag m. m.	Stor-Stockholm		Stor-Göteborg		Malmö-Lund regionen		Summa storstadsområden		Större kommuner med minst 20 000 inv.		Övriga kommuner	
	I 1 000 kr.	I %	I 1 000 kr.	I %	I 1 000 kr.	I %	I 1 000 kr.	I %	I 1 000 kr.	I %	I 1 000 kr.	I %
Utgifter:												
Kostnader	2 800 599	73,4	1 266 890	67,0	741 010	73,7	4 808 499	71,6	2 746 585	67,8	4 032 115	70,4
Därav löner	1 018 087	26,7	528 900	28,0	309 003	30,7	1 855 990	27,6	955 369	23,6	1 642 991	28,7
Kapitalutgifter	1 017 500	26,6	622 759	33,0	264 644	26,3	1 904 903	28,4	1 306 086	32,2	1 693 965	29,6
Totalsumma utgifter	3 818 099	100	1 889 649	100	1 005 654	100	6 713 402	100	4 052 671	100	5 726 080	100
Av totalsumman särskilda utgifter för												
Fastighetsförvaltning o. bostadsförsörjning	469 020	12,3	143 141	7,6	92 042	9,2	704 203	10,5	443 105	10,9	617 033	10,8
Stadsbyggnad, gatu- o. parkförvaltning	453 535	11,9	243 349	12,9	95 804	9,5	792 688	11,8	592 171	14,6	510 898	8,9
Vattenverk samt avlopps- o. reningsverk	180 057	4,7	147 256	7,8	45 633	4,5	372 946	5,6	236 186	5,8	497 523	8,7
Undervisning o. annan kulturell verksamhet	692 423	18,1	324 924	17,2	169 076	16,8	1 186 423	17,7	985 233	24,3	1 983 565	34,6
Därav grundskola/folkskola m. m.	292 775	7,7	135 324	7,2	79 332	7,9	507 431	7,6	389 007	9,6	950 586	16,6
Socialvård och socialförsäkring...	523 655	13,7	196 843	10,4	91 095	9,1	811 593	12,1	518 064	12,8	1 050 658	18,3
Inkomster												
Intäkter	3 295 032	93,5	1 496 569	88,9	902 655	94,4	5 694 256	92,4	3 316 808	91,4	4 777 799	91,4
Därav skatter	1 735 207	49,2	661 503	39,3	401 839	42,0	2 798 549	45,4	1 489 047	41,1	2 283 133	43,7
Kapitalinkomster	229 838	6,5	187 058	11,1	53 579	5,6	470 475	7,6	310 556	8,6	450 208	8,6
Totalsumma inkomster	3 524 870	100	1 683 627	100	956 234	100	6 164 731	100	3 627 364	100	5 228 007	100
Därav statsbidrag	572 895	16,3	358 340	21,2	144 826	15,1	1 076 061	17,5	714 013	19,7	1 631 409	31,2
Av totalsumman särskilda inkomster för												
Fastighetsförvaltning o. bostadsförsörjning	295 698	8,4	101 013	6,0	61 997	6,5	458 708	7,4	206 589	5,7	309 526	5,9
Stadsbyggnad, gatu- o. parkförvaltning	165 736	4,7	131 272	7,8	49 955	5,2	346 963	5,6	208 275	5,7	121 587	2,3
Vattenverk samt avlopps- o. reningsverk	137 754	3,9	81 151	4,8	38 159	4,0	257 064	4,2	157 405	4,3	251 248	4,8
Undervisning o. annan kulturell verksamhet	319 961	9,1	154 030	9,1	85 760	9,0	559 751	9,1	526 103	14,5	1 073 184	20,5
Därav grundskola/folkskola m. m.	239 259	6,8	109 342	6,5	66 038	6,9	414 639	6,7	315 945	8,7	763 928	14,6
Socialvård och socialförsäkring...	135 216	3,8	50 045	3,0	25 682	2,7	210 943	3,4	136 141	3,8	287 414	5,5
Tillgångar vid årets slut	7 448 181	100	3 205 139	100	1 735 761	100	12 389 081	100	7 654 242	100	10 752 300	100
Därav anläggningstillgångar...	6 468 269	86,8	2 412 121	75,3	1 312 658	75,6	10 193 048	82,3	6 357 105	83,1	8 952 763	83,3
Skulder vid årets slut	4 446 328	100	1 199 796	100	643 231	100	6 289 355	100	3 271 159	100	4 106 080	100
Därav långfristiga	3 501 184	78,7	813 391	67,8	445 804	69,3	4 760 379	75,7	2 549 137	77,9	3 445 587	83,9

dande förvaltningsgrenarna, på vilka vardera omkring 26 % av totalsumman belöpte. Inom den förstnämnda verksamheten har elektricitetsverken de största inkomsterna.

Vid sidan av den sedvanliga fördelningen av kommunerna på landskommuner, köpingar och städer har andra regionala indelningsgrunder numera börjat användas, bl.a. beroende på att städerna och köpingarna i allt större utsträckning införlivat stora landsbygdsområden. *I tab. E* har för första gången kommunernas utgifter, inkomster, tillgångar och skulder fördelats efter en helt ny regional grund, nämligen tre storstadsområden, större kommuner med minst 20 000 invånare (med undantag för sådana som ingår i storstadsområdet) samt övriga kommuner. Beträffande storstadsområdenas omfattning, se bilagan på sid. 219. I de få fall, då delar av kommuner ingår i ett storstadsområde har approximativ uppdelning av dessa kommuners utgifter och inkomster etc. gjorts. Kommunalförbundens räkenskaper ingår ej i denna tabell, eftersom de ej kunnat fördelas på ifrågavarande områden.

Beträffande betydelsen av de detaljposter *tab. E* upptar kan i många fall en tydlig åtskillnad mellan de olika områdena iaktas. Detta gäller bl.a. utgifterna och inkomsterna för undervisning och annan kulturell verksamhet. I storstadsområdena omfattar utgifterna för denna huvudtitel omkring 17—18 % av samtliga utgifter mot nära 35 % för gruppen »Övriga kommuner». Ifråga om inkomsterna utgör motsvarande procenttal ca 9 resp. 21 %. Ett liknande förhållande kan iaktas beträffan-

de statsbidragen, vilka inom Stor-Stockholm och Malmö-Lundregionen omfattar 15—16 % av samtliga inkomster, mot 31 % för »Övriga kommuner». Anmärkningsvärd är den förhållandevis höga siffran för Stor-Göteborg, 21 %, vilken sammanhänger med att Göteborgs stad erhållit ett stort investeringsbidrag för statsbidragsberättigade gator och vägar (genomfarten för Europavägen 6 och tunnelbygge under Göta älv).

På inkomstsidan utgör, som förut nämnts, skatterna den främsta delposten. Av stor betydelse är även statsbidragen, vilka sammanlagt uppgår till 3 452 milj. kr. Av detta belopp är 2 839 milj. kr eller 82 % att hänföra till intäkterna och 613 milj. kr eller 18 % till kapitalinkomsterna (bidrag till investering). Statsbidragens fördelning på skilda ändamål framgår av *tab. F*. Till övervägande delen utgår statsbidrag för grundskolan och därvid i främsta rummet till lärarlöner.

Statsbidrag, som redovisas under finansiering eller de s.k. allmänna statsbidragen, utgöres främst av skatteersättning. Detta statsbidrag tillkommer, som ovan nämnts, kommunerna som ersättning för de skattebortfall de fått vidkännas till följd av de höjningar av ortsavdragen vid den kommunala inkomsttaxeringen, som trädde i kraft på grundval av 1957 och 1961 års ortsavdragsreformer. Skatteersättningen uppgick till inalles 425 milj. kr eller 74 % av de under finansiering redovisade statsbidragen (se även tablån på sid. 26). Bland de allmänna statsbidragen ingår även tolagersättningen, som uppgick till 36 milj. kr. Denna er-

Tab. F. Statsbidragens fördelning efter kommunernas förvaltningsgrenar år 1965
 Government grants to all municipalities for certain administrative purposes, in 1965

Förvaltningsgrenar	I 1 000 kr				I %			
	Lands- kom- muner	Köpingar	Städer	Samtliga kom- muner	Lands- kom- muner	Kö- pingar	Städer	Samtl. kom- muner
Rätts- o. samhällsskydd m. m.	30 515	7 534	54 933	92 982	2,4	3,3	2,8	2,7
Fastighetsförvaltning och bostadsförsörjning.....	19 191	6 663	67 018	92 872	1,5	2,9	3,4	2,7
Stadsbyggnad, gator, vägar m. m.	6 341	4 362	301 075	311 778	0,5	1,9	15,3	9,0
Undervisning o. annan kul- turell verksamhet	754 817	157 946	1 044 756	1 957 519	60,1	68,9	53,2	56,7
Därav: Grundskola/folk- skola m. m.	597 756	118 265	745 032	1 461 053	47,6	51,6	37,9	42,3
Socialvård m. m.	42 531	9 330	147 999	199 860	3,4	4,1	7,5	5,8
Finansiering	325 310	38 533	206 774	570 617	25,9	16,8	10,5	16,5
Andra ändamål	77 934	4 907	143 892	226 733	6,2	2,1	7,3	6,6
Summa	1 256 639	229 275	1 966 447	3 452 361	100	100	100	100
Därav: Driftbidrag	1 092 424	201 438	1 544 943	2 838 805	86,9	86,9	78,6	82,2
Investeringsbi- drag	164 215	27 837	421 504	613 556	13,1	13,1	21,4	17,8

sättning, som endast tillkommer vissa städer, utgör ersättning för till statsverket indragna förmåner, ursprungligen avgifter på utländska varor, som antingen anfördes till eller utfördes från staden. Tolagsersättningen skall i stort sett avvecklas fr.o.m. år 1965. Understöd av skatteutjämningsmedel till skattetyngda kommuner (skattelindringsbidrag) utgick under år 1965 med 98 milj. kr, varav 94 milj. kr, eller 96 % tillföll landskommunerna.

Uppgifter om löner med undantag för dem som ingår i investeringsutgifterna, lämnas i tab. G. Av denna framgår, att grundskolan drar de största lönekostnaderna med 34 % av samtliga löner. I städerna utgjorde lönerna inom hälso- och sjukvården 18 % av de sammanlagda lönekostnaderna. Sistnämnda procenttal belöper till övervä-

gande delen på de fyra städer, som år 1965 icke deltog i landsting (se vidare tab. S, sid. 52).

Om utgifterna för fastighetsanskaffning och nyanläggning för skilda ändamål lämnas uppgifter i tab. H. För riket i dess helhet belöpte de mest betydande utgifterna på industriell verksamhet samt fastighetsförvaltning, båda med 27 %. Till den förstnämnda förvaltningsgrenen hör bl.a. vatten-, avlopps- och reningsverk. Landskommunerna, köpingarna och städerna företer inbördes stora olikheter.

Såsom tab. G och H åskådliggör, varierar löne- och investeringskostnaderna avsevärt från den ena förvaltningsgrenen till den andra. I tab. I lämnas uppgifter om utgifternas procentuella fördelning på dels löner, dels andra kostnader samt kapitalutgifter inom de

Tab. G. Kommunernas lönekostnader fördelade efter förvaltningsgrenar år 1965

Wages and salaries in all municipalities for certain administrative purposes, in 1965

Förvaltningsgrenar	I 1 000 kr				I %			
	Landskom-muner	Köpingar	Städer	Samtliga kommuner	Landskom-muner	Köpingar	Städer	Samtl. kom-muner
Central förvaltning	104 869	28 565	112 325	245 759	8,8	10,2	3,7	5,5
Rätts- och samhällsskydd m. m.	38 522	9 612	120 254	168 388	3,3	3,5	4,0	3,7
Därav: Brandförsvaret	27 317	7 316	76 630	111 263	2,3	2,6	2,5	2,5
Fastighetsförvaltning och bo- stadsförsörjning	18 377	3 616	63 844	85 837	1,6	1,3	2,1	1,9
Därav: Exploaterings- fastigheter	162	93	1 398	1 653	0,0	0,0	0,0	0,0
Stadsbyggnad, gator, vägar m. m.								
Gator, vägar och parker ..	3 756	3 965	93 677	101 398	0,3	1,4	3,1	2,3
Sport, bad och friluftsliv..	4 566	3 127	43 284	50 977	0,4	1,1	1,4	1,1
Annann verksamhet	11 132	5 480	93 983	110 595	0,9	2,0	3,1	2,5
Summa	19 454	12 572	230 944	262 970	1,6	4,5	7,6	5,9
Hamnar, kommunikationer och näringsliv								
Hamnförvaltning	372	35	39 699	40 106	0,0	0,0	1,3	0,9
Buss- och spårvägstrafik..	32	—	65 216	65 248	0,0	—	2,2	1,4
Annann verksamhet	2 065	643	9 191	11 899	0,2	0,3	0,3	0,3
Summa	2 469	678	114 106	117 253	0,2	0,3	3,8	2,6
Industriell verksamhet								
Elverk	2 049	3 633	83 793	89 475	0,2	1,3	2,8	2,0
Vattenverk samt avlopps- och reningsverk	11 154	3 498	35 444	50 096	0,9	1,2	1,2	1,1
Andra verk	5 854	1 922	82 936	90 712	0,5	0,7	2,7	2,0
Summa	19 057	9 053	202 173	230 283	1,6	3,2	6,7	5,1
Undervisning och annan kulturell verksamhet								
Grundskola/folkskola m. m.	606 093	121 981	809 041	1 537 115	51,1	43,7	26,7	34,2
Yrkesskolor	28 985	16 023	131 781	176 789	2,5	5,7	4,4	4,0
Annann verksamhet	135 289	37 829	262 629	435 747	11,4	13,5	8,7	9,7
Summa	770 367	175 833	1 203 451	2 149 651	65,0	62,9	39,8	47,9
Socialvård och social- försäkring								
Barna- och ungdomsvård..	6 829	3 455	110 325	120 609	0,6	1,2	3,6	2,7
Socialhjälp	4 140	348	36 788	41 276	0,3	0,1	1,2	0,9
Åldringvård	138 163	21 387	165 329	324 879	11,7	7,7	5,5	7,2
Andel i folkpensionerings- kostnader	14	—	—	14	0,0	—	—	0,0
Annann verksamhet	58 462	12 912	115 692	187 066	4,9	4,6	3,8	4,2
Summa	207 608	38 102	428 134	673 844	17,5	13,6	14,1	15,0
Hälsa- och sjukvård	4 501	1 452	545 014	550 967	0,4	0,5	18,0	12,3
Finansiering	197	15	5 037	5 249	0,0	0,0	0,2	0,1
Totalsumma	1 185 421	279 498	3 025 282	4 490 201	100	100	100	100

Tab. H. Kommunernas utgifter för fastighetsanskaffning och nyanläggning fördelade efter förvaltningsgrenar år 1965

Investments in real estate of all municipalities for certain administrative purposes, in 1965

Förvaltningsgrenar	I 1 000 kr				I %			
	Landskommuner	Köpingar	Städer	Samtliga kommuner	Landskommuner	Köpingar	Städer	Samtl. kommuner
Fastighetsförvaltning och bostadsförsörjning	318 624	84 108	809 006	1 211 738	28,5	27,8	26,4	27,0
Därav: Exploateringsfastigheter	112 706	34 451	263 702	410 859	10,1	11,4	8,6	9,2
Stadsbyggnad, gator, vägar m. m.	87 520	46 596	727 159	861 275	7,9	15,4	23,7	19,2
Därav: Gator, vägar och parker	60 570	33 471	602 149	696 190	5,4	11,0	19,6	15,5
Hamnar, kommunikationer och näringsliv	8 122	128	138 759	147 009	0,7	0,0	4,5	3,3
Därav: Hamnar	2 571	29	119 698	122 298	0,2	0,0	3,9	2,7
Industriell verksamhet	338 455	90 690	771 830	1 200 975	30,3	29,9	25,2	26,8
Därav: Elverk	12 095	15 845	150 302	178 242	1,1	5,2	4,9	4,0
Vattenverk samt avlopps- och reningsverk	317 714	72 329	479 074	869 117	28,5	23,9	15,6	19,4
Undervisning o. annan kulturell verksamhet	260 948	63 370	399 225	723 543	23,4	20,9	13,0	16,1
Därav: Lokaler för skolväsendet	224 144	52 070	346 463	622 677	20,1	17,2	11,3	13,9
Socialvård och socialförsäkring	99 726	16 720	94 434	210 880	8,9	5,5	3,1	4,7
Hälsa- och sjukvård	294	—	93 576	93 870	0,0	—	3,1	2,1
Övriga ändamål	3 263	1 446	31 064	35 773	0,3	0,5	1,0	0,8
Summa	1 116 952	303 058	3 065 053	4 485 063	100	100	100	100

skilda förvaltningsgrenarna. Som av det föregående framgår, utgöres kapitalutgifterna till övervägande delen av utgifter för fastighetsanskaffning och nyanläggning. I allmänhet utgör kapitalutgifterna en relativt obetydlig del av resp. slutsummor, men i fråga om fastighetsförvaltningen och vissa grenar inom huvudtitlarna stadsbyggnad, gator, vägar m. m. samt industriell verksamhet överstiger de hälften av totalutgifterna. Särskilt stor relativ betydelse har kapitalutgifterna för exploateringsfastigheterna samt vatten-, avlopps- och re-

ningsverken, där de år 1965 utgjorde 95 resp. 78 % av totalsumman.

Avsevärda lönekostnader men obetydliga kapitalutgifter förekommer inom central förvaltning, vilket sammanhänger med att fastigheter avsedda för dessa ändamål i allmänhet betraktas som förvaltningsfastigheter och att räkenskaper för dylika fastigheter ingår under förvaltningsgrenen fastighetsförvaltning. Inom undervisnings- och bildningsverksamheten, särskilt inom undergruppen grundskola/folkskola m.m., är lönerna betydande. Inom denna undergrupp är

Tab. I. Kommunernas utgifter procentuellt fördelade på vissa utgiftslag inom olika förvaltningsgrenar år 1965
Expenditure of all municipalities, in percentages, for certain administrative purposes, in 1965

Förvaltningsgrenar	Landskommuner				Köpingar				Städer				Samtliga kommuner			
	Kostnader		Kapi- talut- gifter	Summa	Kostnader		Kapi- talut- gifter	Summa	Kostnader		Kapi- talut- gifter	Summa	Kostnader		Kapi- talut- gifter	Summa
	Löner	Andra			Löner	Andra			Löner	Andra			Löner	Andra		
	Löner	Andra	Löner	Andra	Löner	Andra	Löner	Andra	Löner	Andra	Löner	Andra	Löner	Andra	Löner	Andra
Central förvaltning	61,8	34,0	4,2	100	59,9	32,3	7,8	100	49,5	45,4	5,1	100	55,3	39,6	5,1	100
Rätts- o. samhällsskyddm. m. Därav: Brandförsvaret	29,2	65,1	5,7	100	28,9	65,7	5,4	100	21,5	71,7	6,8	100	23,3	70,2	6,5	100
Fastighetsförvaltning o. bo- stadsförsörjning	51,7	35,4	12,9	100	58,7	29,0	12,3	100	63,7	18,9	17,4	100	60,0	24,2	15,8	100
Därav: Exploateringsfas- tigheter	4,3	18,9	76,8	100	3,3	18,1	78,6	100	5,2	21,8	73,0	100	4,9	20,9	74,2	100
Stadsbyggnad, gator, vägar m. m.	0,1	4,0	95,9	100	0,3	3,7	96,0	100	0,5	5,6	93,9	100	0,4	5,0	94,6	100
Gator, vägar och parker	3,6	36,5	59,9	100	9,7	36,5	53,8	100	8,7	34,2	57,1	100	12,1	30,7	57,2	100
Sport, bad och friluftsliv	11,3	43,7	45,0	100	15,1	33,0	51,9	100	19,5	30,6	49,9	100	18,0	32,6	49,4	100
Annan verksamhet	17,8	64,1	18,1	100	24,2	61,4	14,4	100	34,0	55,4	10,6	100	30,6	57,3	12,1	100
Summa	9,4	46,2	44,4	100	11,6	43,2	45,2	100	14,6	37,4	48,0	100	13,9	38,7	47,4	100
Hamnar, kommunikationer och näringsliv																
Hamnförvaltning	8,2	30,7	61,1	100	10,8	16,9	72,3	100	14,6	38,8	46,6	100	14,4	38,7	46,9	100
Buss- och spårvägstrafik	9,7	73,6	16,7	100	—	86,7	13,3	100	36,5	50,8	12,7	100	36,5	50,8	12,7	100
Annan verksamhet	16,8	36,6	46,6	100	34,2	51,7	14,1	100	22,3	45,9	31,8	100	21,5	44,0	34,5	100
Summa	14,4	35,7	49,9	100	30,5	46,9	22,6	100	23,1	43,8	33,1	100	22,9	43,5	33,6	100
Industriell verksamhet																
Elverk	4,9	64,2	30,9	100	6,3	64,1	29,6	100	10,8	64,5	24,7	100	10,3	64,4	25,3	100
Vattenverk samt avlopps- och reningsverk	2,9	13,0	84,1	100	3,7	20,1	76,2	100	5,4	20,7	73,9	100	4,4	18,1	77,5	100
Andra verk	16,7	55,8	27,5	100	17,9	53,5	28,6	100	14,0	55,9	30,1	100	14,2	55,8	30,0	100
Summa	4,1	21,0	74,9	100	5,5	37,7	56,8	100	10,0	47,8	42,2	100	8,7	42,5	48,8	100
Undervisning och annan kul- turell verksamhet																
Grundskola/folkskolam.m. Yrkeskolor	79,0	17,3	3,7	100	77,5	16,6	5,9	100	85,3	12,7	2,0	100	82,1	14,9	3,0	100
Annan verksamhet	58,6	30,3	11,1	100	64,8	25,2	10,0	100	68,5	25,8	5,7	100	66,3	26,6	7,1	100
Summa	18,7	46,0	35,3	100	23,5	39,1	37,4	100	22,6	39,1	38,3	100	21,3	41,5	37,2	100
Summa	50,1	31,2	18,7	100	51,2	27,8	21,0	100	52,2	27,1	20,7	100	51,4	28,7	19,9	100
Socialvård o. socialförsäkring																
Barna- och ungdomsvård Socialhjälp	11,6	85,4	3,0	100	18,2	73,8	8,0	100	32,9	61,3	5,8	100	29,2	65,3	5,5	100
Åldringvård	6,3	91,1	2,6	100	3,3	96,7	0,0	100	22,5	74,2	3,3	100	17,2	79,8	3,0	100
Andel i folkpensionerings- kostnader	40,8	30,1	29,1	100	38,3	31,4	30,3	100	52,3	28,6	19,1	100	45,7	29,5	24,8	100
Annan verksamhet	0,0	100,0	0,0	100	—	100,0	—	100	—	100,0	0,0	100	0,0	100,0	0,0	100
Summa	69,9	24,1	6,0	100	63,0	30,1	6,9	100	50,1	38,2	11,7	100	55,8	34,2	10,0	100
Summa	26,9	59,2	13,9	100	25,4	61,3	13,3	100	29,2	63,1	7,7	100	28,2	61,8	10,0	100
Hälsa- och sjukvård	33,7	63,5	2,8	100	44,7	55,0	0,3	100	52,6	35,6	11,8	100	52,3	36,0	11,7	100
Finansiering	0,1	96,6	3,3	100	0,0	97,1	2,9	100	0,7	98,8	0,5	100	0,6	98,3	1,1	100
Totalsumma	30,2	39,4	30,4	100	27,6	39,9	32,5	100	26,0	44,5	29,5	100	27,1	43,0	29,9	100

kapitalutgifterna obetydliga, vilket beror på att fastigheter och inventarier för grundskolan redovisas under titeln lokaler och inventarier för skolväsendet. För städernas vidkommande är lönerna betydande även inom hälso- och sjukvården. Detsamma gäller även om vissa undergrupper såsom brandförsvaret och »annan» socialvård, där betydande lönekostnader faller på den sociala hemhjälpsverksamheten.

»Andra kostnader» spelar en betydande roll bland utgifterna för socialvården, vilka till stor del består av ersättningar, understöd o.d. Sålunda utgjordes 99 % av kostnaderna för folkpensionering av bidrag till tilläggs pensioner o.d. Samma förhållande gäller även inom vissa titlar under huvudtitlarna hamnar, kommunikationer och näringsliv samt industriell verksamhet. För förvaltningsgrenen finansiering uppgick ränteutgifterna till 62 % av totalsumman. Under sistnämnda förvaltningsgren bokför vissa städer, bl.a. Stockholm, betydande pensioneringskostnader.

Under år 1965 steg både kommunernas utgifter och inkomster avsevärt, vilket framgår av tablan på sid. 38. Som anmärkningsvärt må framhållas, att lönekostnaderna steg med endast omkring 4 % mot 13 % under år 1964. Detta förhållande torde helt sammanhånga med polisväsendets förstatligande vid ingången av år 1965, vilket torde ha förorsakat ett lönebortfall för kommunerna på närmare 400 milj. kr. Med anledning av statens övertagande av huvudmannskapet för polisväsendet m.m., skall kommunerna jämlikt lagen den 24 maj 1964 (nr 322) under fem

år från den 1 januari 1965 till statverket utgiva årliga bidrag till statverkets kostnader för polis-, åklagar- och exekutionsverksamheten m.m. Dessa bidrag, som redovisas under övriga utgifter, uppgick för år 1965 till sammanlagt 330 milj. kr. Detta förhållande har bidragit till den starka ökningen av »övriga utgifter».

Vad som hittills sagts om kommunernas utgifter, avser de uppgifter som lämnas i det statistiska primärmaterialiet. I detta skall, som tidigare nämnts, utgifterna redovisas *brutto*. Emellertid kan man, om man från de skilda förvaltningsgrenarnas bruttoutgifter frånräknar inkomsterna, erhålla uppgifter om förvaltningsgrenarnas *nettoutgifter*. Det är de sålunda framkomna beloppen, som kommunerna måste finansiera medelst skatter, upptagna lån, i anspråk tagna medel ur egna fonder etc.

Uppgifter om kommunernas netto-utgifter för skilda ändamål lämnas i *tab. J*. Som synes av denna tabell, utgjordes understundom nettoutgifterna av negativa belopp. I sådana fall har inkomstöverskott förelegat. Detta har varit fallet huvudsakligen i fråga om intäkter från hamnar, kommunikationer och näringsliv samt industriell verksamhet. Då denna verksamhet har karaktär av affärsföretag, är det också helt naturligt att inkomsterna överstiger utgifterna. Ett markant undantag utgöres av spårvägs- och busstrafik, som uppvisat utgiftsoverskott av mer betydande storleksordning. Till väsentlig del beror detta på att i finansstatistiken för Stockholms stad spårvägsbolagets underskott, 45 milj. kr, redovisas bland utgifterna för

Tab. J. Kommunernas nettoutgifter fördelade efter förvaltningsgrenar, 1 000 kr, år 1965

Net expenditure of all municipalities for certain administrative purposes, in 1965

Förvaltningsgrenar	Landskommuner			Köpingar			Städer			Samtliga kommuner		
	Kostnader	Kapital- utgifter	Summa	Kostnader	Kapital- utgifter	Summa	Kostnader	Kapital- utgifter	Summa	Kostnader	Kapital- utgifter	Summa
Central förvaltning	155 369	7 056	162 425	39 111	3 661	42 772	164 501	9 619	174 120	358 981	20 336	379 317
Rätts- o. samhällsskydd m. m.	87 029	7 110	94 139	22 210	1 535	23 745	451 507	23 161	474 668	560 746	31 806	592 552
Därav: Brandförsvär	43 450	6 648	50 098	9 480	1 521	11 001	85 277	16 358	101 635	138 207	24 527	162 734
Fastighetsförvaltning och bo- stadsförsörjning	3 983	199 691	203 674	1 837	59 029	60 866	— 77 868	602 866	524 998	— 72 048	861 586	789 538
Därav: Exploaterings- fastigheter	1 488	32 808	34 296	324	19 697	20 021	— 23 102	143 895	120 793	— 21 290	196 400	175 110
Stadsbyggnad, gator, vägar m. m.												
Gator, vägar och parker...	38 250	52 921	91 171	25 717	29 523	55 240	230 572	365 805	596 377	294 539	448 249	742 788
Sport, bad och friluftsliv...	17 433	16 219	33 652	7 879	9 729	17 608	64 751	104 249	169 000	90 063	130 197	220 260
Annan verksamhet	44 935	10 812	55 747	16 092	3 185	19 277	152 600	28 268	180 868	213 627	42 265	255 892
Summa	100 618	79 952	180 570	49 688	42 437	92 125	447 923	498 322	946 245	598 229	620 711	1 218 940
Hamnar, kommunikationer o. näringsliv												
Hamnförvaltning	— 347	2 419	2 072	— 12	182	170	— 86 095	120 069	33 974	— 86 454	122 670	36 216
Buss- och spårvägstrafik ..	218	55	273	47	2	49	46 717	14 583	61 300	46 982	14 640	61 622
Annan verksamhet	2 867	1 181	4 048	311	257	568	1 622	11 491	13 113	4 800	12 929	17 729
Summa	2 738	3 655	6 393	346	441	787	— 37 756	146 143	108 387	— 34 672	150 239	115 567
Industriell verksamhet												
Elverk	— 5 856	11 401	5 545	— 14 351	15 533	1 182	— 328 883	185 537	— 143 346	— 349 090	212 471	— 136 619
Vattenverk samt avlopps- och reningsverk	— 6 828	196 343	189 515	— 7 566	54 793	47 227	— 201 181	413 702	212 521	— 215 575	664 838	449 263
Andra verk	7 367	3 869	11 236	2 111	2 126	4 237	— 84 795	153 391	68 596	— 75 317	159 386	84 069
Summa	— 5 317	211 613	206 296	— 19 806	72 452	52 646	— 614 859	752 630	137 771	— 639 982	1 036 695	396 713
Undervisning och annan kul- turell verksamhet												
Grundskola/folkskola m. m.	132 375	21 418	153 793	24 762	8 173	32 935	150 584	16 974	167 558	307 721	46 565	354 286
Yrkesskolor	7 451	2 345	9 796	669	1 908	2 577	22 913	5 403	28 316	31 033	9 656	40 689
Annan verksamhet	368 072	194 978	563 050	79 408	49 700	129 108	551 436	360 888	912 324	998 916	605 566	1 604 482
Summa	507 898	218 741	726 639	104 839	59 781	164 620	724 933	383 265	1 108 198	1 337 670	661 787	1 999 457
Socialvård o. socialförsäkring												
Barna- och ungdomsvård ..	26 276	1 412	27 688	9 510	1 186	10 696	189 767	18 182	207 949	225 553	20 780	246 333
Socialhjälp	41 642	388	42 030	6 880	— 14	6 866	113 600	4 373	117 973	162 122	4 747	166 869
Åldringvård	114 821	90 777	205 598	19 824	15 702	35 526	139 650	57 988	197 638	274 295	164 467	438 762
Andel i folkpensionerings- kostnader	224 657	42	224 699	43 996	—	43 996	418 807	5	418 812	687 460	47	687 507
Annan verksamhet	55 109	3 905	59 014	12 701	956	13 657	118 007	18 692	136 699	185 817	23 553	209 370
Summa	462 505	96 524	559 029	92 911	17 830	110 741	979 831	99 240	1 079 071	1 535 247	213 594	1 748 841
Hälsa- och sjukvård	10 521	332	10 853	2 233	11	2 244	613 143	117 602	730 745	625 897	117 945	743 842
Finansiering	— 217 421	2 676	— 214 745	— 7 063	1 001	— 6 062	308 559	— 5 524	303 035	84 075	— 1 847	82 228
Totalsumma	1 107 923	827 350	1 935 273	286 306	258 178	544 484	2 959 914	2 627 324	5 587 238	4 354 143	3 712 852	8 066 995

Anm. Minustecken utmärker nettoinkomst.

Ökning av kommunernas utgifter och inkomster 1964—1965

	Landskommuner		Köpingar		Städer		Samtliga kommuner	
	Milj. kr	%	Milj. kr	%	Milj. kr	%	Milj. kr	%
<i>Utgifter</i>								
Löner	58,7	5,2	27,9	11,1	99,0	3,4	185,6	4,3
Underhåll av fastighet	13,0	12,4	4,3	11,9	20,7	4,4	38,0	6,2
Anskaffning av fastighet	24,0	2,2	17,8	6,2	352,7	13,0	394,5	9,6
Inventarier	4,8	5,8	2,6	10,3	18,4	5,0	25,8	5,4
Övriga utgifter	186,8	15,2	51,3	16,6	882,4	23,3	1 120,5	21,0
Summa utgifter	287,3	7,9	103,9	11,4	1 373,2	13,4	1 764,4	11,9
Därav: Kostnader	261,0	10,6	83,2	13,8	944,3	13,0	1 288,5	12,5
Kapitalutgifter	26,3	2,3	20,7	6,8	428,9	14,3	475,9	10,6
<i>Särskilda utgifter för:</i>								
Fastighetsförvaltning och bostadsförsörjning	9,1	2,2	13,4	13,8	186,3	17,9	208,8	13,4
Stadsbyggnad, gator, vägar m. m. . .	31,1	17,6	13,1	13,7	187,5	13,5	231,7	13,9
Industriell verksamhet	26,0	6,0	5,3	3,9	164,3	8,8	195,6	8,0
Undervisning och annan kulturell verksamhet	78,7	5,4	42,3	14,1	332,9	16,9	453,9	12,2
Socialvård och socialförsäkring	94,0	13,9	20,1	15,5	201,7	16,0	315,8	15,3
<i>Inkomster</i>								
Skatter	173,0	12,2	54,6	14,7	545,5	13,6	773,1	13,3
Statsbidrag	58,6	4,9	23,0	11,1	184,9	10,4	266,5	8,4
Rörelseinkomster	19,7	15,9	6,4	7,3	170,4	9,0	196,5	9,4
Övriga inkomster	68,0	13,2	17,6	13,9	307,0	17,9	392,6	16,6
Summa inkomster	319,3	9,8	101,6	12,8	1 207,8	12,9	1 628,7	12,1
Därav: Intäkter	287,9	9,8	96,4	13,2	1 050,2	12,0	1 434,5	11,6
Kapitalinkomster	31,4	9,4	5,2	8,0	157,6	24,3	194,2	18,5
<i>Särskilda inkomster för:</i>								
Fastighetsförvaltning och bostadsförsörjning	36,2	19,1	0,5	1,0	172,3	32,7	209,0	27,3
Stadsbyggnad, gator, vägar m. m. . .	1,8	7,0	3,8	29,7	38,5	6,5	44,1	7,0
Industriell verksamhet	21,9	9,5	14,2	14,7	169,0	9,8	205,1	10,0
Undervisning och annan kulturell verksamhet	32,1	4,1	13,5	8,2	178,5	17,5	224,1	11,4
Socialvård och socialförsäkring	38,9	22,4	8,8	29,1	95,3	32,8	143,0	28,9

spårvägs- och busstrafik. Inom andra huvudtitlar var det endast inom fastighetsförvaltningen, där för riket i dess helhet intäkterna var större än kostnaderna. Detta överskott belöpte dock helt på städerna.

För huvudtiteln finansiering förelåg ett intäktsöverskott för landskommuner och köpingar. Detta sammanhänger med att den för dessa båda kommunkatego-

rier relativt mer än för städerna betydande skatteersättningen bokförs under nämnda titel.

Beträffande kapitalutgifterna förelåg med enstaka undantag ett utgiftsöverskott. Detta sammanhänger med att upptagna lån och i anspråk tagna egna fondmedel, varmed kapitalutgifterna främst finansieras, i statistiken icke redovisas bland inkomsterna.

Mellan kostnaderna och kapitalutgifterna föreligger en ytterligare skillnad även däruti att det löpande årets in-täkter i stor utsträckning användes för bestridande av samma års kostnader. I fråga om kapitalinkomsterna är däremot icke så fallet med vissa inkomster, såsom inkomst genom försäljning av fasta kapitaltillgångar (fastigheter m.m.). Dylika inkomster avsätts ofta till fonder och tas i anspråk först ett kommande år. Däremot disponeras i viss utsträckning tillgängliga fondmedel för bestridande av kapitalutgifter. Men såsom förut framhållits medräknas disponerade fondmedel icke bland inkomsterna. Av denna anledning är begreppet nettoutgift ej fullt egentligt, om det används om det belopp, varmed under ett och samma år de i den kommunala finansstatistiken redovisade kapitalutgifterna överstigit kapitalinkomsterna. Denna olägenhet saknar emellertid större betydelse, eftersom kapitalinkomsterna endast uppgår till procentuellt obetydliga belopp (se tab. A, sid. 25).

Jämföres de totala nettoutgifterna i tab. J med uppgifterna om influtna skatter i tab. A, ser man, att skatterna överstiger nettokostnaderna men ej de sammanlagda nettoutgifterna. De sistnämnda finansierades under år 1965 förutom medelst skatter huvudsakligen genom upptagna anläggningslån (angående upplåningen se vidare sid. 45) samt i anspråk tagna fondmedel.

I tablån på sid. 41 åskådliggörs förhållandet mellan skatter, upplåningsöverskott och fonduttag å ena sidan samt nettoutgifter å den andra.

Med upplåningsöverskott avses det belopp, med vilket under året upptagna

anläggningslån överstiger gjorda amorteringar och med nettofondering det belopp med vilket avsättning till egna fonder överstiger i anspråk tagna fondmedel. Av sammanställningen framgår att summan av skatterna samt upplåningsöverskottet för samtliga kommuner var 454,6 milj. kr eller 5,5 % lägre än summan av nettofonderingen och nettoutgifterna. För städer, köpingar och landskommuner utgjorde motsvarande tal resp. 7,5, 4,4 och 0,2 %.

I tab. K lämnas uppgifter om såväl bruttoutgifter som nettoutgifter (resp. nettoinkomster) för de skilda förvaltningsgrenarna i förhållande till dels antal invånare vid årets början, dels antal skattekronor. Bruttoutgifterna per invånare uppgår i allmänhet till avsevärt högre belopp för städerna än för landskommunerna, vilket bl.a. beror på städernas större skattekraft, d.v.s. antalet skattekronor per invånare. I städerna uppgick densamma till 73,50 skattekronor per invånare mot 43,16 i landskommunerna. Köpingarna, som hade i medeltal 56,41 skattekronor per invånare, intager i allmänhet en mellanställning mellan landskommuner och städer. Även nettoutgifterna per invånare var för flertalet förvaltningsgrenar större i städerna än i landskommunerna och köpingarna.

Vid jämförelse med skattekrontalet går siffrorna på grund av städernas större skattekraft delvis i annan riktning. Siffrorna för samtliga bruttoutgifter och nettoutgifter är dock högre för städerna än för såväl landskommuner som köpingar. I fråga om detaljsiffrorna visar dock städerna i några fall låga värden i förhållande till landsbygdskommunerna.

Tab. K. Kommunernas bruttoutgifter och nettoutgifter för olika förvaltningsgrenar per invånare och per skattekrona år 1965

Gross and net expenditure of all municipalities for certain administrative purposes, per inhabitant, and per unit of tax rate, in 1965

Förvaltningsgrenar	Bruttoutgifter, kr								Nettoutgifter, kr							
	Per invånare				Per skattekrona				Per invånare				Per skattekrona			
	Lands-komm.	Kö-pingar	Städer	Samtl. komm.	Lands-komm.	Kö-pingar	Städer	Samtl. komm.	Lands-komm.	Kö-pingar	Städer	Samtl. komm.	Lands-komm.	Kö-pingar	Städer	Samtl. komm.
Central förvaltning	56,93	80,87	55,01	57,74	1,32	1,46	0,76	0,97	54,50	72,48	42,22	49,29	1,26	1,31	0,58	0,82
Rätts- o. samhällsskydd m. m.	44,20	56,39	135,29	93,96	1,03	1,02	1,86	1,57	31,59	40,23	115,09	77,00	0,73	0,73	1,59	1,29
Därav: Brandförsvaret	17,72	21,12	29,15	24,11	0,41	0,38	0,40	0,40	16,81	18,64	24,64	21,15	0,39	0,34	0,34	0,35
Fastighetsförvaltning och bostadsförsörjning	144,01	187,47	296,93	229,30	3,34	3,39	4,09	3,83	68,34	103,14	127,29	102,60	1,59	1,87	1,75	1,71
Därav: Exploateringsfastigheter	40,02	61,56	69,95	57,71	0,93	1,11	0,96	0,96	11,51	33,93	29,29	22,76	0,27	0,61	0,40	0,38
Stadsbyggnad, gator, vägar m. m.																
Gator, vägar och parker ...	35,18	111,13	262,23	162,70	0,82	2,01	3,61	2,72	30,59	93,60	144,60	96,53	0,71	1,69	1,99	1,61
Sport, bad och friluftsliv ...	13,53	35,04	53,78	36,76	0,31	0,64	0,74	0,61	11,29	29,84	40,98	28,62	0,26	0,54	0,56	0,48
Annan verksamhet	21,02	38,34	67,03	47,00	0,49	0,69	0,93	0,79	18,70	32,66	43,85	33,26	0,44	0,60	0,61	0,56
Summa	69,73	184,51	383,04	246,46	1,62	3,34	5,28	4,12	60,58	156,10	229,43	158,41	1,41	2,83	3,16	2,65
Hamnar, kommunikationer o. näringsliv																
Hamnförvaltning	1,52	0,55	66,12	36,07	0,04	0,01	0,91	0,60	0,69	0,29	8,24	4,71	0,02	0,01	0,11	0,08
Buss- och spårvägstrafik ...	0,11	0,03	43,32	23,26	0,00	0,00	0,60	0,39	0,09	0,08	14,86	8,01	0,00	0,00	0,21	0,13
Annan verksamhet	4,14	3,18	10,01	7,21	0,09	0,06	0,14	0,12	1,36	0,96	3,18	2,30	0,03	0,01	0,04	0,04
Summa	5,77	3,76	119,45	66,54	0,13	0,07	1,65	1,11	2,14	1,33	26,28	15,02	0,05	0,02	0,36	0,25
Industriell verksamhet																
Elverk	14,10	97,33	187,56	113,45	0,33	1,76	2,59	1,90	1,86	2,00	34,76	17,75	0,04	0,04	0,48	0,30
Vattenverk samt avlopps- och reningsverk	128,50	161,85	159,15	147,49	2,98	2,93	2,19	2,46	63,59	80,03	51,53	58,38	1,48	1,44	0,71	0,98
Andra verk	11,78	18,17	143,76	83,01	0,27	0,33	1,98	1,39	3,77	7,18	16,63	10,92	0,09	0,13	0,23	0,18
Summa	154,38	277,35	490,47	343,95	3,58	5,02	6,76	5,75	69,22	89,21	33,40	51,55	1,61	1,61	0,46	0,86
Undervisning och annan kulturell verksamhet																
Grundskola/folkskola m. m.	257,36	266,58	229,94	243,37	5,97	4,82	3,17	4,07	51,60	55,81	40,63	46,04	1,20	1,01	0,56	0,77
Yrkesskolor	16,61	41,90	46,66	34,65	0,39	0,76	0,64	0,58	3,29	4,36	6,86	5,29	0,08	0,08	0,09	0,09
Annan verksamhet	242,24	273,03	282,12	265,98	5,62	4,94	3,89	4,44	188,91	218,78	221,20	208,51	4,38	3,96	3,05	3,48
Summa	516,21	581,51	558,72	544,00	11,98	10,52	7,70	9,09	243,80	278,95	268,69	259,84	5,66	5,05	3,70	4,34
Socialvård o. socialförsäkring																
Barna- och ungdomsvård ...	19,77	32,11	81,26	53,68	0,46	0,58	1,12	0,90	9,29	18,13	50,42	32,01	0,21	0,33	0,69	0,54
Socialhjälp	21,98	17,81	39,64	31,12	0,51	0,32	0,55	0,52	14,10	11,63	28,60	21,69	0,33	0,21	0,40	0,36
Äldringvård	113,54	94,74	76,66	92,33	2,63	1,72	1,05	1,54	68,98	60,20	47,92	57,02	1,60	1,09	0,66	0,95
Andel i folkpensioneringskostnader	75,54	74,72	101,55	89,42	1,75	1,35	1,40	1,49	75,39	74,55	101,55	89,34	1,75	1,35	1,40	1,49
Annan verksamhet	28,05	34,69	56,02	43,55	0,65	0,63	0,77	0,73	19,80	23,14	33,14	27,21	0,46	0,42	0,46	0,46
Summa	258,88	254,07	355,13	310,10	6,00	4,60	4,89	5,18	187,56	187,65	261,63	227,27	4,35	3,40	3,61	3,80
Hälsa- och sjukvård	4,48	5,50	251,36	136,88	0,10	0,10	3,46	2,29	3,64	3,80	177,18	96,67	0,08	0,07	2,44	1,62
Finansiering	60,63	83,67	176,52	124,51	1,41	1,51	2,43	2,08	72,05	10,27	73,47	10,69	1,67	0,19	1,01	0,18
Totalsumma	1 315,22	1 715,10	2 821,92	2 153,44	30,51	31,03	38,88	35,99	649,32	922,62	1 354,68	1 048,34	15,07	16,70	18,66	17,52

	Milj. kr Landskom- muner	Köpingar	Städer	Samtliga kommuner
Influtna skatter	1 593,8	427,6	4 549,3	6 570,7
Upplåningsöverskott	386,6	101,0	685,4	1 173,0
Summa	1 980,4	528,6	5 234,7	7 743,7
Nettofondering	48,7	8,3	74,3	131,3
Nettoutgifter	1 935,3	544,5	5 537,2	8 067,0
Summa	1 984,0	552,8	5 661,5	8 198,3
Differens	- 3,6	- 24,2	- 426,8	- 454,6

Nettoutgifterna per skattekrona är av intresse även i ett annat hänseende, nämligen för en jämförelse med de faktiska utdebiteringssatserna per skattekrona. Om man från nettoutgifterna i tab. J fråndrager alla skatter med undantag av den preliminära inkomstskatten (förskott för år 1965), d.v.s. slutlig inkomstskatt (kvarskatt) samt andra skatter än allmän kommunalskatt, återstår de nettoutgifter, som kommunerna måste täcka medelst utdebitering av preliminär inkomstskatt eller genom upplåning, utnyttjande av fondmedel o.d. Därest dessa nettoutgifter sättes i relation till skatteunderlaget visar det sig, att de motsvarar en *ungefärlig* utdebitering per skattekrona av för landskommunerna 13,20 kr, för köpingarna 14,60 kr och för städerna 16,50 kr. De för året beslutade utdebiteringarna per skattekrona uppgick till 10,53, resp. 11,02 och 13,02 kr.

Vid jämförelse mellan ovan anförda tal bör emellertid ihågkommas, att sådana nyanskaffningar o.d. som bestrides av lånemedel i statistiken medräknas bland utgifterna, medan så icke är fallet med amorteringar på upptagna lån. Vid bestämmandet av debiteringssatserna är förhållandet det motsatta, i det att hänsyn togs till förekommande amorteringar på lån men däremot icke till kostnader, som bestrides av lånemedel.

Bland andra omständigheter, som kan bidra till avvikelser mellan nettoutgifterna per skattekrona och den faktiska utdebiteringen, må nämnas fondmedelsförändringarna, d.v.s. medel, som tagits i anspråk ur resp. avsatts till egna fonder.

B. Tillgångar och skulder samt eget kapital. Uppgifter om kommunernas tillgångar och skulder samt egna kapital lämnas i tab. L. Samtliga tillgångar uppgick vid 1965 års slut till 31 144 milj. kr, varav 24 % belöpte på landskommuner, 6 % på köpingar samt 70 % på städer. Av totalsumman utgjorde anläggningstillgångarna 83 %.

Totalsumma skulder uppgick vid 1965 års slut till 13 936 milj. kr. Fördelningen på olika kommunskategorier var följande: landskommuner 20 %, köpingar 6 % samt städer 74 %. De långfristiga skulderna utgjorde vad riket i dess helhet beträffar 79 % av den totala skuldsumman.

De relativt betydande belopp som betecknats som andra omsättningstillgångar resp. andra kortfristiga skulder innefattar bl.a. av kommunerna förmedlade arbetarsmåbrukslån, egnahems- och förbättringslån m.m., vilka ingår på båda sidor av balansräkningen.

Samtliga skulder utgjorde 45 % av samtliga tillgångar. Motsvarande relativt tal var för landskommunerna 39,

Ökning av kommunernas tillgångar och skulder 1964—1965								
Tillgångar	Landskommuner		Köpingar		Städer		Samtliga kommuner	
	Milj. kr	%	Milj. kr	%	Milj. kr	%	Milj. kr	%
Anläggningstillgångar								
Fastigheter och anläggningar	555,3	11,0	203,0	15,8	2 134,9	15,1	2 893,2	14,2
Andra	71,2	16,6	—12,9	—7,7	235,4	14,9	293,7	13,4
Summa	626,5	11,4	190,1	13,1	2 370,3	15,1	3 186,9	14,1
Omsättningstillgångar	53,5	4,5	7,7	3,0	—57,8	—1,5	3,4	0,1
Totalsumma	680,0	10,2	197,8	11,6	2 312,5	11,8	3 190,3	11,4
Skulder								
Långfristiga	352,7	16,9	78,5	12,3	741,6	10,4	1 172,8	11,9
Kortfristiga	30,0	8,3	24,1	23,8	357,4	17,3	411,5	16,3
Summa	382,7	15,7	102,6	13,8	1 099,0	12,0	1 584,3	12,8

för köpingarna 44 samt för städerna 47 %. Sättes de långfristiga skulderna i relation till anläggningstillgångarna erhålls för hela riket 43 %, medan motsvarande relation mellan de kortfristiga skulderna och omsättningstillgångarna utgjorde 55 %.

Angående tillgångar och skulder för de tre storstadsområdena m.m. se tab. E (sid. 30).

Kommunernas tillgångar och skulder har, liksom deras utgifter och inkomster, ökat under år 1965, såsom ovanstående tablå utvisar. Av de i tablå redovisade delposterna företer dock städernas omsättningstillgångar samt andra anläggningstillgångar för köpingarna en viss nedgång.

Kommunernas totala egna kapital (se sid. 19) uppgick enligt tab. L till 17 208 milj. kr, varav 26 % belöpte på landskommuner, 6 % på köpingar samt 68 % på städer. Av totalsumman utgjorde det investerade stamkapitalet 86 %. Det disponibla stamkapitalet visade för städerna ett negativt belopp, vilket sammanhänger med att många

städer förskottat avsevärda summor på grund av svårigheterna att uppta långfristiga lån.

I kommunernas balansräkningar redovisas på kreditsidan behållningen av kommunernas egna fonder. I tab. L ingår emellertid *inga* fondmedel bland skulderna. Samtliga kommuners fonder uppgick vid 1965 års slut till 3 529 milj. kr, varav huvuddelen eller 57 % utgjordes av driftfonder.

Hur kommunernas egna fonder fördelar sig på de olika slagen av fonder, framgår av tab. M.

De i tabellen angivna fonderna är sammanförda i två huvudgrupper, nämligen kapitalfonder och driftfonder. Till kapitalfonder räknas bl.a. kassaförlagsfonder samt allmänna och särskilda investeringsfonder, till driftfonder bl.a. pensionsfonder och skatteregleringsfonder. Fonder enligt 56 § kommunallagen ävensom fonder enligt äldre fondbildningslagar kan vara såväl kapital- som driftfonder.

Om de olika slagen av fonder kan i korthet sägas följande. Kassaförlagsfond

Tab. L. Kommunernas tillgångar och skulder vid slutet av år 1965

Assets and liabilities of all municipalities, in 1965

	I 1 000 kr				I %			
	Landskommuner	Köpingar	Städer	Samtliga kommuner	Landskommuner	Köpingar	Städer	Samtliga kommuner
<i>Tillgångar</i>								
<i>Anläggningstillgångar</i>								
Fastigheter och anläggningar	5 599 683	1 485 152	16 240 351	23 325 186	76,4	77,9	74,2	74,9
Maskiner och andra inventarier	236 692	82 842	680 098	999 632	3,2	4,3	3,1	3,2
Aktier och andelar	60 374	29 962	426 949	517 285	0,8	1,6	1,9	1,7
Utlämnade anslagstäckta lån	111 177	31 337	640 180	782 694	1,5	1,6	2,9	2,5
Andra anläggningstillgångar	92 839	11 336	72 041	176 216	1,3	0,6	0,3	0,6
Summa	6 100 765	1 640 629	18 059 619	25 801 013	83,2	86,0	82,4	82,9
<i>Omsättningstillgångar</i>								
Kassa	3 259	343	13 309	16 911	0,1	0,0	0,1	0,1
Postgiro	53 174	10 251	91 033	154 458	0,7	0,5	0,4	0,5
Bank	765 225	122 887	817 449	1 705 561	10,4	6,5	3,7	5,5
Obligationer	7 217	2 426	408 675	418 318	0,1	0,1	1,9	1,3
Interimsfordringar	23 418	14 991	528 900	567 309	0,3	0,8	2,4	1,8
Andra fordringar	163 915	64 233	1 063 350	1 291 498	2,2	3,4	4,9	4,1
Andra omsättningstillgångar	218 827	51 021	919 284	1 189 132	3,0	2,7	4,2	3,8
Summa	1 235 035	266 152	3 842 000	5 343 187	16,8	14,0	17,6	17,1
Totalsumma tillgångar	7 335 800	1 906 781	21 901 619	31 144 200	100	100	100	100
<i>Skulder</i>								
<i>Långfristiga skulder</i>								
Med Kungl. Maj:ts tillstånd upptagna lån...	1 363 014	482 230	7 091 990	8 937 234	48,2	57,1	69,1	64,1
Andra anläggningslån...	1 072 386	236 804	755 178	2 064 368	38,0	28,1	7,3	14,8
Summa	2 435 400	719 034	7 847 168	11 001 602	86,2	85,2	76,4	78,9
<i>Kortfristiga skulder</i>								
Tillfälliga lån	117 425	39 093	695 833	852 351	4,1	4,6	6,8	6,1
Interimsskulder	52 889	33 934	951 820	1 038 643	1,9	4,0	9,3	7,5
Andra kortfristiga skulder	220 283	52 336	770 742	1 043 361	7,8	6,2	7,5	7,5
Summa	390 597	125 363	2 418 395	2 934 355	13,8	14,8	23,6	21,1
Totalsumma skulder	2 825 997	844 397	10 265 563	13 935 957	100	100	100	100
<i>Eget kapital</i>								
Investerat stamkapital...	3 665 382	921 596	10 212 460	14 799 438	81,3	86,7	87,8	86,0
Disponibelt stamkapital...	298 160	18 878	— 710 404	— 393 366	6,6	1,8	— 6,1	— 2,3
Summa stamkapital	3 963 542	940 474	9 502 056	14 406 072	87,9	88,5	81,7	83,7
Driftkapital	546 261	121 911	2 134 002	2 802 174	12,1	11,5	18,3	16,3
Totalsumma eget kapital ..	4 509 803	1 062 385	11 636 058	17 208 246	100	100	100	100
Därav finansieringskapital.	844 421	140 789	1 423 598	2 408 808	18,7	13,3	12,2	14,0

Tab. M. Kommunernas egna fonder vid slutet av år 1965

Funds of all municipalities, in 1965

Fonder	I 1 000 kr				I %			
	Landskom-muner	Köpingar	Städer	Samtliga kom-muner	Landskom-muner	Köpingar	Städer	Samtl. kom-muner
Kapitalfonder								
Kassaförlagsfond	29 769	6 326	92 501	128 596	3,8	3,8	3,6	3,6
Allmän investeringsfond	403 799	68 203	658 244	1 130 246	52,1	40,9	25,4	32,0
Särskilda investeringsfonder	33 987	10 383	81 520	125 890	4,4	6,2	3,2	3,6
Kapitalfonder enligt 56 § kommunallagen	3 000	426	69 382	72 808	0,4	0,3	2,7	2,1
Andra kapitalfonder (ej donationsfonder)	7 985	3 172	49 494	60 651	1,0	1,9	1,9	1,7
Summa	478 540	88 510	951 141	1 518 191	61,7	53,1	36,8	43,0
Driftfonder								
Pensionsfond	34 842	25 920	929 751	990 513	4,5	15,5	35,9	28,1
Skatteregleringsfond	225 465	43 372	557 748	826 585	29,1	26,0	21,6	23,4
Särskild skatteregleringsfond	29 182	7 210	101 565	137 957	3,7	4,3	3,9	3,9
Driftfonder enligt 56 § kommunallagen	529	764	20 067	21 360	0,1	0,5	0,8	0,6
Andra driftfonder (ej donationsfonder)	6 925	974	26 151	34 050	0,9	0,6	1,0	1,0
Summa	296 943	78 240	1 635 282	2 010 465	38,3	46,9	63,2	57,0
Totalsumma	775 483	166 750	2 586 423	3 528 656	100	100	100	100

skall tillgodose kommunernas behov av rörelsekapital. Allmän investeringsfond skall användas för anskaffande av anläggningstillgångar för kommunens behov samt särskild investeringsfond för anskaffande av i samband med beslutet om fondavsättningen angiven anläggningstillgång. Pensionsfond är avsedd för beredande av pension eller därmed jämförligt understöd åt personer i kommunens tjänst eller deras efterlevande. Skatteregleringsfond skall användas för utjämning av skattetrycket olika år emellan. Om den särskilda skatteregleringsfonden lämnades föreskrifter i lagen den 9 april 1954 (nr 154) om skyldighet för kommun att avsätta medel med anledning av fastighetsskattens om-

läggning. Från och med år 1958 får kommunen fritt disponera medel av denna fond eller sammanslå den med den vanliga skatteregleringsfonden. Fonder enligt 56 § kommunallagen utgöres av sådana fonder, till vilka kommunen erhållit Kungl. Maj:ts medgivande att avsätta medel för tillgodoseende av annat särskilt behov än vad som ovan nämnts. Beträffande de äldre fonderna gäller vissa övergångsbestämmelser enligt lagen den 18 december 1953 (nr 754). Av de olika fonderna var de allmänna investeringsfonderna, pensions- och skatteregleringsfonderna mest betydande och omfattade 32 resp. 28 och 23 % av samtliga fondbehållningar. Pensionsfonderna var av mindre bety-

Tab. N. Kommunernas upplåning efter förvaltningsgrenar år 1965

Loans raised by all municipalities for certain administrative purposes, in 1965

Förvaltningsgrenar	I 1 000 kr				I %			
	Landskom-muner	Köpingar	Städer	Samtliga kom-muner	Landskom-muner	Köpingar	Städer	Samtl. kom-muner
Central förvaltning	500	—	—	500	0,1	—	—	0,0
Rätts- och samhällsskydd m. m.	1 130	900	30 984	33 014	0,2	0,6	2,9	1,9
Fastighetsförvaltning och bostadsförsörjning	129 967	26 280	314 250	470 497	25,1	18,5	29,6	27,3
Stadsbyggnad, gator, vägar m. m.	18 942	4 567	166 724	190 233	3,7	3,2	15,7	11,1
Hamnar, kommunikationer och näringsliv	3 797	250	52 993	57 040	0,7	0,2	5,0	3,3
Industriell verksamhet	177 141	51 770	262 771	491 682	34,2	36,5	24,8	28,6
Undervisning och annan kulturell verksamhet	110 434	41 180	148 890	300 504	21,3	29,1	14,0	17,5
Socialvård och socialförsäkring	71 267	4 398	34 992	110 657	13,8	3,1	3,3	6,4
Hälsa- och sjukvård	3 880	950	47 907	52 737	0,7	0,7	4,5	3,1
Finansiering	1 260	11 464	1 660	14 384	0,2	8,1	0,2	0,8
Summa	518 318	141 759	1 061 171	1 721 248	100	100	100	100

delse i landskommunerna och köpingarna men omfattade i städerna 36 % av hela fondbehållningen.

Under år 1965 togs ett sammanlagt belopp om 1 235 milj. kr i anspråk av egna fonder, medan ett högre belopp, 1 366 milj. kr, avsattes till dylika fonder.

Kommunernas skuldsättning i form av långfristiga lån ökades kraftigt under år 1965. Upplåningen översteg, särskilt i städerna, avsevärt de verkställda amorteringarna. Detta framgår av nedanstående sammanställning, i vilken beloppen uttryckts i milj. kr.

	Landskom-muner	Köpingar	Städer	Samtl. kom-muner
Upptagna långfristiga lån	518,3	141,7	1 061,2	1 721,2
Amorteringar på d:o	131,7	40,7	375,8	548,2
Upplåningsöverskott	386,6	101,0	685,4	1 173,0

Hur upplåningen, sammanlagt 1 721 milj. kr, fördelar sig på vissa olika ändamål framgår av tab. N.

2. Kommunalförbund

I föregående kapitel har redogjorts för hur räkenskaperna för kommunalförbund o.d. i den statistiska bearbetningen sammanslagits med övriga kommunala räkenskaper (se sid. 20). Som därvid nämnts har vid sammanläggningarna vissa smärre oenhetligheter uppstått, genom att uppgifter, som delvis avser köpingar, inräknats i totalsummorna för landskommunerna samt genom att uppgifter, som är gemensamma för städer och landskommuner, i sin helhet hänförs till städer. Detta tillvägagångssätt har dikterats av praktiska skäl och är med hänsyn till den ringa omfattningen av kommunalförbundens räkenskaper

Tab. O. Kommunalförbundens utgifter och inkomster för olika förvaltningsgrenar, 1 000 kr, år 1965
Expenditure and revenue of municipal associations for certain administrative purposes, in 1965

Förvaltningsgrenar	Utgifter					Inkomster				
	Landskommuner	Köpingar	Städer	Samtliga		Landskommuner	Köpingar	Städer	Samtliga	
				Totalt	Räntor				Totalt	Tillskott fr. komm.
Central förvaltning . . .	171	—	17	188	101	105	—	19	124	81
Åklagar- och polisväsen	406	—	63	469	—	464	—	198	662	31
Brandförsvar	866	124	1 587	2 577	153	881	133	1 768	2 782	2 502
Fastighetsförvaltning o. bostadsförsörjning . . .	404	—	91	495	79	322	—	73	395	260
Stadsbyggnad (byggnads- och planväsen)	—	—	2 138	2 138	3	—	—	2 140	2 140	1 351
Vattenverk	3 792	—	22 595	26 387	4 059	2 748	—	18 501	21 249	1 075
Avlopps- och reningsverk	—	—	20 123	20 123	5 328	—	—	8 811	8 811	7 700
Renhållningsverk	—	—	217	217	8	—	—	517	517	121
Grundskola/folkskola . .	30 659	—	8 974	39 633	1 103	28 221	—	9 400	37 621	18 001
Yrkesskolor	1 693	—	2 870	4 563	165	1 598	—	1 514	3 112	455
Annan undervisning . .	9 782	1 868	558	12 208	277	8 766	1 984	—	10 750	5 173
Barna- och ungdomsvård	65	—	—	65	—	69	—	—	69	14
Åldringvård	9 084	—	1 398	10 482	240	5 813	—	1 410	7 223	4 417
Annan socialvård	—	—	113	113	—	—	—	113	113	15
Hälso- och sjukvård . . .	289	—	—	289	—	294	—	—	294	190
Finansförvaltning	139	—	—	139	139	9	—	—	9	—
Summa	57 350	1 992	60 744	120 086	11 655	49 290	2 117	44 464	95 871	41 386

utan betydelse vid jämförelser inbördes mellan landskommuner, köpingar och städer. Som exempel därpå kan nämnas, att av landskommunernas totalutgifter, vilka uppgick till 3 920 milj. kr, endast 57 milj. kr belöpte på kommunalförbunden. För köpingarna var motsvarande tal 1 012 resp. 2 milj. kr samt för städerna 11 639 resp. 61 milj. kr. För landskommunernas del var skolförbunden mest betydande, medan för städerna huvudparten av utgifterna belöpte på vatten- samt avlopps- och reningsverk.

Hur deras totala utgifter och inkomster fördelar sig på skilda förvaltningsgrenar framgår av tab. O.

För år 1965 erhöles räkenskapssammandrag för inalles 80 kommunalförbund mot 251 föregående år. Den kraf-

tiga nedgången sammanhänger med polisväsendets förstatligande, varvid flertalet polisförbund upphörde med sin verksamhet vid 1964 års utgång.

Deras fördelning på de i tab. 1 m.fl. angivna ändamålen framgår av följande tablå.

	Landsbygd	Städer
Åklagar- och polisväsen . .	2	—
Brandförsvar	4	1
Fastighetsförvaltning	2	—
Stadsbyggnad	—	9
Vattenverk	3	5
Avlopps- och reningsverk . .	—	1
Renhållningsverk	—	1
Undervisning och annan kulturell verksamhet . .	18	5
Socialvård	15	3
Hälso- och sjukvård	2	—
Förbund omfattande flera förvaltningsgrenar	8	1
Summa	54	26

Av de 54 kommunalförbunden på landsbygden består två enbart av köpingar, nämligen förbundet mellan Stocksund och Danderyd (för läroverk) samt förbundet mellan Kävlinge och Furulund (för brandförsvar).

Av förbunden för socialvård avser 14 socialhjälpförbund (därav 2 i städerna).

3. Församlingar och kyrkliga samfälligheter

Två eller flera församlingar har ej sällan, särskilt i de större städerna, gemensam ekonomisk förvaltning och bildar därvid en s.k. kyrklig samfällighet. Samfälligheten kan vara total och omfatta samtliga räkenskaper eller partiell och omfatta blott ett visst verksamhetsområde, t.ex. kyrkogårdsförvaltning. Ett pastorat, som omfattar två eller flera församlingar, utgör *alltid* en kyrklig samfällighet.

På pastoraten anses ankomma vad som rör prästerskapets och kyrkomusikernas löner samt förvaltningen av prästgårdar och löneboställen, på församlingarna övrig kyrklig verksamhet. Gränsdragningen mellan församlingarnas och pastoratens ekonomiska förvaltning, som icke grundar sig på föreskrifter i lag utan på vedertagen praxis, är dock icke alltid klar. Av denna anledning föres understundom samtliga räkenskaper gemensamt. Att vid den statistiska bearbetningen klart skilja församlingarna från pastoraten är därför icke alltid genomförbart.

I formuläret för den kyrkliga finansstatistiken har därför särskilt utrymme beretts för redovisning av sådana utgifter och inkomster m.m., som är ge-

mensamma för församling och pastorat. Dessa gemensamma poster redovisas även i den sammanfattning av de kyrkliga enheternas finanser som återfinns i tab. 9 i tabellavdelningen.

Eftersom församlingar, i vilka köping ingår, ofta omfattar även annan kommun, har i den kyrkokommunala finansstatistiken åtskillnad icke kunnat göras mellan landskommuner och köpingar, varför de jämförelser mellan landskommuner, köpingar och städer, som gjorts i fråga om kommunerna, här motsvaras av jämförelser mellan landsbygd och städer.

Församlingarnas och de kyrkliga samfälligheternas *utgifter* och *inkomster* år 1965 uppgick till sammanlagt 628 resp. 658 milj. kr. Deras fördelning efter realekonomiska grunder framgår av tab. P. Av utgifterna var 84 % kostnader och 16 % kapitalutgifter och av inkomsterna 97 % intäkter och 3 % kapitalinkomster. Den största utgiftsposten var lönerna och den största inkomstposten skatterna, som utgjorde 37 resp. 65 % av motsvarande totalsummor. De i tab. 9 redovisade statsbidragen till pastoraten utgöres nästan helt av bidrag från kyrkofonden till dels präst- och kyrkomusikerlöner (30 milj. kr) dels ATP-avgifter för präster (4 milj. kr) samt statsbidragen till gemensamma församlings- och pastoratsändamål till övervägande delen av skatteersättning enligt 1957 och 1961 års ortsavdragsreformer (22 resp. 17 milj. kr).

Församlingarna och de kyrkliga samfälligheterna har erhållit skatteutjämningsmedel med sammanlagt 0,8 milj. kr. Sistnämnda ersättning har icke kunnat fördelas på församlingar och

Tab. P. Församlingarnas och de kyrkliga samfälligheternas utgifter och inkomster fördelade efter realekonomiska grunder år 1965

Expenditure and revenue of ecclesiastical districts, by type of economic components, in 1965

	I 1 000 kr	I %		I 1 000 kr	I %
Utgifter			Inkomster		
Kostnader			Intäkter		
Löner och arvoden	234 818	37,4	Skatter	428 222	65,1
Pensioneringskostnader	18 992	3,0	Statsbidrag	74 039	11,3
Underhåll av fastigheter och anläggningar	75 545	12,0	Hyror och arrenden	27 219	4,1
Anskaffning o. underhåll av inventarier	9 829	1,6	Avgifter och ersättningar ..	20 726	3,1
Hyror och arrenden	4 838	0,8	Intäkt av rörelse o. d.	45 207	6,9
Bränsle, lyse, renhållning o. d.	24 123	3,8	Räntor	22 039	3,3
Räntor	11 570	1,8	Andra intäkter	23 805	3,6
Andra kostnader	146 407	23,3	Summa	641 257	97,4
Summa	526 122	83,7			
Kapitalutgifter			Kapitalinkomster		
Fastighetsanskaffning o. ny- anläggning	88 234	14,1	Bidrag av staten till invest.	414	0,1
Anskaffning av inventarier .	10 280	1,6	Försäljning av fastigheter o. anläggningar	8 671	1,3
Andra kapitalutgifter	3 621	0,6	Andra kapitalinkomster ...	7 856	1,2
Summa	102 135	16,3	Summa	16 941	2,6
Totalsumma	628 257	100	Totalsumma	658 198	100

pastorat. Rörelseintäkterna utgöres främst av försålt virke från pastoratens skogar.

Församlingarnas och de kyrkliga samfälligheternas *tillgångar* och *skulder* utgjorde vid 1965 års slut 3 904 milj. kr (varav anläggningstillgångar 3 425 milj. kr), resp. 248 milj. kr. Bland anläggningstillgångarna ingår värden på såväl kyrkor och kyrkogårdar som prästgårdar och löneboställen, vilka före år 1961 redovisades utanför tillgångarna. Det totala egna kapitalet (jämför sid. 19) uppgick till 3 657 milj. kr, varav finansieringskapital 434 milj. kr.

Fastigheterna redovisas i statistiken dels som kyrko- och dels som församlingsegendom. Som kyrkoegendom räknas prästgårdar och löneboställen samt

vissa äldre kyrkor och kyrkogårdar, vilka i ekonomiskt avseende får betraktas som fristående enheter, som kan jämföras med t.ex. stiftelser. Senare kyrkobyggen o.d., vilka finansierats med skattemedel eller genom av församlingarna upptagna lån, torde däremot få anses utgöra anskaffning av egendom, som tillhör vederbörande församling. De i primärmaterialet redovisade värdena på kyrkor och kyrkogårdar uppgår till 2 111 resp. 144 milj. kr. Av det förstnämnda beloppet belöper 967 milj. kr (46 %) på kyrkoegendom och 1 144 milj. kr (54 %) på församlingsegendom; motsvarande fördelning av det sistnämnda beloppet är 28 milj. kr (19 %) resp. 116 milj. kr (81 %). Övriga fastigheter (församlingshus m.m.) har i

tab. 10 inräknats bland andra anläggningstillgångar (kol. 34). Deras värde uppgår till sammanlagt 308 milj. kr.

Bland de i tab. 10 redovisade fonderna ingår icke de s.k. prästlönefonderna. Dessa utgöres av fonderade mark- och jordförsäljningsmedel från ecklesiastika boställen, vilkas avkastning skall användas till bestridande av vederbörande pastorats prästlönekostnader. Prästlönefondernas behållning uppgick vid 1965 års slut till 136 milj. kr.

Till egna fonder avsatta medel uppgick till 59 milj. kr och i anspråk tagna fondmedel till 35 milj. kr.

Beträffande förändringarna i församlingarnas och de kyrkliga samfundets utgifter, inkomster, tillgångar och skulder från år 1964 till år 1965 lämnas i nedanstående tablå några jämförelseuppgifter.

		Lands- bygd	Städer	Samtl. förs.
Utgifter	1964, milj. kr	319	254	573
»	1965, »	343	285	628
Ökning 1964—65, »		24	31	55
D:o, %	7,5	12,2	9,6
Inkomster	1964, milj. kr	325	269	594
»	1965, »	357	301	658
Ökning 1964—65, »		32	32	64
D:o, %	9,8	11,9	10,8
Tillgångar	1964, milj. kr	2 543	955	3 498
»	1965, »	2 767	1 137	3 904
Ökning 1964—65, »		224	182	406
D:o, %	8,8	19,1	11,6
Skulder	1964, milj. kr	125	112	237
»	1965, »	126	122	248
Ökning 1964—65, »		1	10	11
D:o, %	0,8	8,9	4,6

4. Landsting

I tab. Q lämnas uppgifter om landstingens utgifter och inkomster fördelade efter realekonomiska grunder. Samtliga utgifter uppgick till 3 395 och samtliga

inkomster till 3 310 milj. kr. I fråga om såväl utgifter som inkomster, framförallt de sistnämnda, överstiger driftbudgeten kapitalbudgeten. På utgiftsidan intog lönerna den främsta platsen med 45 % av samtliga utgifter. Fastighetsanskaffnings- och nyanläggningsutgifterna utgjorde 14 %. Den övervägande delen av inkomsterna utgöres av skatter, som år 1965 upptog 68 % av totalsumman. I statsbidragen ingår skatteersättning på grund av tillämpningen av 1957 och 1961 års ortsavdragsreformer med resp. 100 och 91 milj. kr. I fråga om utgifternas och inkomsternas sammansättning skiljer sig landstingen avsevärt från kommunerna, för vilka lönerna uppgick till 27 %, utgifterna för fastighetsanskaffning och nyanläggning (inkl. inköp) likaledes till 27 % samt skatterna till 44 % av resp. totalsummor.

I jämförelse med år 1964 har landstingens utgifter stigit med 512 milj. kr eller 18 % och deras inkomster med 437 milj. kr eller 15 %. Av inkomstökningen belöper 329 milj. kr på skatterna.

Hur landstingens utgifter och inkomster (utom skatter) år 1965 fördelade sig på skilda ändamål, framgår av tab. R. Som synes av denna tabell inskränker sig landstingens förvaltning till ett fåtal grenar. Det ojämförligen mest betydande området är hälso- och sjukvården. Utgifterna och inkomsterna för denna förvaltningsgren upptog 76 resp. 43 % av landstingens samtliga utgifter resp. inkomster. Inom hälso- och sjukvården är lasarettsvården den mest omfattande verksamhetsgrenen.

Landstingens undervisnings- och bild-

Tab. Q. Landstingens utgifter och inkomster fördelade efter realekonomiska grunder år 1965
Expenditure and revenue of county councils, by type of economic components, in 1965

	I 1 000 kr	I %		I 1 000 kr	I %
Utgifter			Inkomster		
Kostnader			Intäkter		
Löner och arvoden	1 512 351	44,5	Skatter	2 265 519	68,4
Pensioneringskostnader	93 333	2,8	Statsbidrag	428 171	12,9
Underhåll av fastigheter	29 548	0,9	Därav skatteersättning . . .	191 688	5,8
Anskaffning och underhåll av inventarier	42 828	1,3	Hyror och arrenden	42 465	1,3
Hyror och arrenden	41 844	1,2	Avgifter och ersättningar . . .	349 743	10,6
Bränsle, lyse, renhållning o.d.	58 836	1,7	Intäkt av rörelse	55 400	1,7
Förbrukningsmateriel o. d. . . .	351 782	10,4	Räntor och aktieutdelning . .	55 446	1,7
Räntor och länekostnader	28 127	0,8	Andra intäkter	40 310	1,2
Andra kostnader	624 584	18,4	Summa	3 237 054	97,8
Summa	2 783 233	82,0			
Kapitalutgifter			Kapitalinkomster		
Fastighetsanskaffning	489 502	14,4	Bidrag av staten till investe- ring	61 836	1,9
Anskaffn. av maskiner m. m.	119 359	3,5	Andra bidrag till investering	4 121	0,1
Förvärv av aktier o. andelar	1 047	0,0	Försäljning av fastigheter o. anläggningar	4 076	0,1
Andra kapitalutgifter	2 046	0,1	Försäljning av andra anlägg- ningstillgångar	170	0,0
Summa	611 954	18,0	Andra kapitalinkomster . . .	3 084	0,1
			Summa	73 287	2,2
Totalsumma utgifter	3 395 187	100	Totalsumma inkomster	3 310 341	100

ningsverksamhet avser främst folkhögskolor och lantmannaskolor samt anstalter för yrkesutbildning o.d. Att finansförvaltningen uppvisar betydande inkomster, 25 % av landstingens totala, sammanhänger med att den ovannämnda skatteersättningen bokförs under denna förvaltningsgren.

Som förut nämnts belöper av städernas utgifter och inkomster för hälso- och sjukvården inklusive undervisning och vård av psykiskt efterblivna samt sjuksköterskeskolor huvudparten på de fyra städer, vilka år 1965 icke deltog i landsting. Dessa städer måste själva handha de uppgifter, som i andra städer ankommer på landstingen. En samman-

fattning av såväl landstingens som dessa städers utgifter och inkomster för hälso- och sjukvård m.m. meddelas i tab. S. Av samtliga i tabellen redovisade utgifter och inkomster faller 74 resp. 65 % på landstingen.

Landstingens totala *nettoutgifter* (jfr sid. 36) uppgick år 1965 till 2 350 milj. kr. Skatteinkomsterna, som uppgick till 2 266 milj. kr, understeg netto-utgifterna med 84 milj. kr.

Landstingens samtliga *tillgångar* och *skulder* vid 1965 års slut uppgick till 4 512 resp. 774 milj. kr. Deras fördelning på olika slag av tillgångar resp. skulder framgår av följande sammanställning.

Tab. R. Landstingens utgifter och inkomster (utom skatter) fördelade efter förvaltningsgrenar år 1965

Expenditure and revenue (excl. of taxes) of county councils for certain administrative purposes, in 1965

Förvaltningsgrenar	I 1 000 kr		I %	
	Utgifter	Inkomster	Utgifter	Inkomster
Hälsa- och sjukvård				
Lasarett och sjukstugor	1 723 322	257 990	50,8	24,7
Tuberkulossjukhus och tuberkulossjukvård	68 171	11 524	2,0	1,1
Sjukhem för och vård av långvarigt kroppssjuka	207 390	18 476	6,1	1,8
Mentalsjukhus	21 515	18 502	0,6	1,8
Provinsiälläkarväsendet	58 380	34 424	1,7	3,3
Folktandvård	157 882	47 555	4,7	4,5
Övriga	332 846	56 749	9,8	5,4
Summa	2 569 506	445 220	75,7	42,6
Undervisnings- och bildningsverksamhet				
Folkhögskolor	46 159	25 013	1,4	2,4
Lantmanna- och lanthushållsskolor	38 616	31 446	1,1	3,0
Centrala yrkesskolor	153 516	109 324	4,5	10,5
Sjuksköterskeskolor	32 609	6 094	1,0	0,6
Annan undervisning	54 917	5 237	1,6	0,5
Summa	325 817	177 114	9,6	17,0
Undervisning och vård av psykiskt efterblivna	218 868	84 004	6,4	8,0
Social verksamhet m. m.	84 037	35 554	2,5	3,4
Diverse ändamål	42 452	24 373	1,3	2,3
Central administration	68 878	4 064	2,0	0,4
Fastighetsförvaltning	21 380	13 006	0,6	1,3
Finansförvaltning	64 249	261 487	1,9	25,0
Totalsumma	3 395 187	1 044 822	100	100

Tillgångar

Anläggningstillgångar	Milj. kr	%
Fastigheter	2 877,1	63,8
Maskiner och andra inventarier	355,1	7,9
Andra	92,2	2,0
Summa	3 324,4	73,7
Omsättningstillgångar		
Kassa	2,2	0,0
Postgiro	19,3	0,4
Bank	688,3	15,3
Obligationer	73,6	1,6
Interimsfordringar	53,6	1,2
Statsbidragsfordringar	80,7	1,8
Andra	270,0	6,0
Summa	1 187,7	26,3
Totalsumma tillgångar	4 512,1	100
Skulder		
Långfristiga	506,4	65,5
Kortfristiga	267,3	34,5
Totalsumma skulder	773,7	100

Anläggningstillgångarna utgjorde 74 % och omsättningstillgångarna 26 % av samtliga tillgångar. Även på denna punkt skiljer sig landstingen från kommunerna. För dessa var motsvarande procenttal resp. 83 och 17 (se tab. L). Av skulderna var 66 % långfristiga och 34 % kortfristiga. För kommunerna var motsvarande relativtal resp. 79 och 21 %.

Under år 1965 ökades landstingens tillgångar med 513 milj. kr eller 13 % samt skulderna med 108 milj. kr eller 16 %. Vad tillgångarna beträffar må framhållas, att fastigheternas värde stigit med 403 milj. kr eller 16 %.

Tab. S. Utgifter och inkomster (utom skatter) för hälso- och sjukvård m. m. för landstingen samt för de städer, som icke deltagar i landsting, år 1965

Expenditure and revenue (excl. of taxes) for public health of county councils, and towns not participating in county councils, in 1965

Förvaltningsgrenar	Utgifter, 1 000 kr			Därav i % för:		Inkomster, 1 000 kr			Därav i % för:	
	Lands- ting	Städer	Summa	Lands- ting	Städer	Lands- ting	Städer	Summa	Lands- ting	Städer
Hälso- och sjukvård										
Lasarett och sjuk- stugor	1 723 322	442 089	2 165 411	79,6	20,4	257 990	114 361	372 351	69,3	30,7
Tuberkulossjukhus och tuberkulos- sjukvård	68 171	18 546	86 717	78,6	21,4	11 524	6 197	17 721	65,0	35,0
Sjukhem för och vård av långva- rigt kroppssjuka	207 390	78 520	285 910	72,5	27,5	18 476	6 589	25 065	73,7	26,3
Mentalsjukhus . . .	21 515	125 233	146 748	14,7	85,3	18 502	78 105	96 607	19,2	80,8
Sjukhem för och vård av lätt- skötta psykiskt sjuka	60 241	11 875	72 116	83,5	16,5	16 104	2 159	18 263	88,2	11,8
Provinsialläkar- väsendet	58 380	—	58 380	100	—	34 424	—	34 424	100	—
Distriktsvård	58 975	8 013	66 988	88,0	12,0	19 056	1 422	20 478	93,1	6,9
Förebyggande mödra- o. barna- vård	19 056	2 723	21 779	87,5	12,5	7 076	901	7 977	88,7	11,3
Distriktsbarnmor- skeverksamhet . . .	9 247	126	9 373	98,7	1,3	3 560	46	3 606	98,7	1,3
Folktandvård	157 882	39 498	197 380	80,0	20,0	47 555	5 187	52 742	90,2	9,8
Övriga	185 327	191 527	376 854	49,2	50,8	10 953	43 432	54 385	20,1	79,9
Summa	2 569 506	918 150	3 487 656	73,7	26,3	445 220	258 399	703 619	63,3	36,7
Sjuksköterskeskolor	32 609	11 707	44 316	73,6	26,4	6 094	4 864	10 958	55,6	44,4
Undervisning och vård av psykiskt efterblivna	218 868	35 396	254 264	86,1	13,9	84 004	7 295	91 299	92,0	8,0
Övriga ändamål	—	32 238	32 238	—	100	—	21 437	21 437	—	100
Totalsumma	2 820 983	997 491	3 818 474	73,9	26,1	535 318	291 995	827 313	64,7	35,3

Sammansättningen av landstingens egna kapital (se sid. 19) framgår av efterföljande tablå.

	Milj. kr	%
Investerat stamkapital	2 818	75,4
Disponibelt stamkapital	279	7,5
Summa stamkapital	3 097	82,9
Driftkapital	641	17,1
Totalsumma eget kapital	3 738	100
Därav finansieringskapital	920	24,6

Även beträffande det egna kapitalets sammansättning skiljer sig landstingen avsevärt från kommunerna. Det investerade stamkapitalet utgör sålunda endast 75 % av det egna kapitalet för landstingen mot 86 % för kommunerna. Motsvarande siffra för disponibelt stamkapital uppgår till 7,5 % för landstingen mot —2,3 % för kommunerna.

Landstingens egna fonder uppgick vid 1965 års slut till 656 milj. kr och

fördelar sig på olika slags fonder i enlighet med efterföljande sammanställning.

Kapitalfonder	Milj. kr	%
Kassaförslagsfond	35,6	5,4
Allmän investeringsfond	151,1	23,0
Särskilda investeringsfonder ..	0,4	0,1
Andra	11,1	1,7
Summa	198,2	30,2
<i>Driftfonder</i>		
Pensionsfond	188,3	28,7
Skatteregleringsfond	223,0	34,0
Särskild skatteregleringsfond ..	42,6	6,5
Andra	3,7	0,6
Summa	457,6	69,8
Totalsumma	655,8	100

Som framgår av tablån är skatteregleringsfonderna de mest betydande. I jämförelse med år 1964 har landstingens fondkapital ökats med 39 milj. kr eller 6,2 %.

5. Municipalsamhällen

Municipalsamhällellenas *utgifter och inkomster* uppgick år 1965 till resp. 9,4 och 8,2 milj. kr. Fördelade efter realekonomiska grunder redovisas de i *tab. T*. Kostnaderna uppgick till 51 %, intäkterna till 82 % av resp. totalsumma.

Bland utgifterna utgjorde fastighetsanskaffnings- och nyanläggningsutgifterna den största delposten med 46 % av samtliga utgifter. Lönekostnaderna, som för kommunerna och landstingen uppgick till resp. 27 och 45 % av samtliga utgifter, upptog endast 8 % av municipalsamhällellenas totala utgifter.

Rörelseintäkterna var den viktigaste inkomstkällan och uppgick till 43 % av totalsumman och därefter skatterna med 26 %.

För municipalsamhällellenas utgifter och inkomster för särskilda ändamål redo-

göres i *tab. U*. Samhällellenas huvudsakligaste förvaltningsgrenar var år 1965 vatten-, avlopps- och reningsverk samt elektricitetsverk.

Municipalsamhällellenas *nettoutgifter* uppgick till 3,3 milj. kr. Skatterna, 2,1 milj. kr, och upplåningsöverskottet, 0,7 milj. kr, var tillsammans mindre än samhällellenas nettoutgifter. De industriella verken redovisade liksom hos kommunerna driftöverskott. Deras intäkter översteg sålunda kostnaderna med 0,9 milj. kr, vilket belopp till större delen belöpte på elverken.

Municipalsamhällellenas *tillgångar och skulder* uppgick vid 1965 års slut till resp. 20 och 11 milj. kr. Deras fördelning efter art framgår av efterföljande sammanställning.

Tillgångar

Anläggningstillgångar	Milj. kr	%
Fastigheter	14,62	74,7
Maskiner o. andra inventarier	0,52	2,7
Andra	1,16	5,9
Summa	16,30	83,3

Omsättningstillgångar

Kassa	0,02	0,1
Postgiro	0,60	3,1
Bank	2,02	10,3
Interimsfordringar	0,03	0,2
Andra	0,59	3,0
Summa	3,26	16,7
Totalsumma tillgångar	19,56	100

Skulder

Långfristiga	9,71	86,5
Kortfristiga	1,51	13,5
Totalsumma skulder	11,22	100

Anläggningstillgångarna utgjorde 83 % av samtliga tillgångar, vilket är samma procental som för kommunerna.

Municipalsamhällellenas egna kapital uppgick till 8,3 milj. kr, varav finansieringskapital 1,8 milj. kr.

Tab. T. Municipalsamhällenas utgifter och inkomster fördelade efter realekonomiska grunder år 1965

Expenditure and revenue of municipal communities, by type of economic components, in 1965

	I 1 000	I %		I 1 000	I %
	kr			kr	
Utgifter			Inkomster		
Kostnader			Intäkter		
Löner och arvoden	740	7,9	Skatter	2 084	25,5
Pensioneringskostnader	62	0,7	Därav:		
Underhåll av fastigheter och anläggningar	1 017	10,8	Allmän municipalskatt	2 052	25,1
Anskaffning o. underhåll av inventarier	101	1,1	Andra skatter	32	0,4
Hyror och arrenden	10	0,1	Statsbidrag	288	3,5
Bränsle, lyse, renhållning o.d.	267	2,8	Hyror och arrenden	189	2,3
Förbrukningsmateriel, råvaror o. d.	1 488	15,9	Avgifter och ersättningar	121	1,5
Räntor och lånekostnader	517	5,5	Intäkt av rörelse	3 466	42,5
Andra kostnader	569	6,1	Räntor och aktieutdelning	108	1,3
Summa	4 771	50,9	Andra intäkter	461	5,7
			Summa	6 717	82,3
Kapitalutgifter			Kapitalinkomster		
Fastighetsanskaffning o. nyanläggning	4 353	46,4	Bidrag av staten till invest.	261	3,2
Anskaffn. av maskiner m. m.	149	1,6	Andra bidrag till investering	528	6,5
Förvärv av aktier o. andelar	17	0,2	Försäljning av fastigheter o. anläggningar	648	7,9
Andra kapitalutgifter	81	0,9	Försäljning av andra anläggningskostnader	—	—
Summa	4 600	49,1	Andra kapitalinkomster	8	0,1
			Summa	1 445	17,7
Totalsumma	9 371	100	Totalsumma	8 162	100

Tab. U. Municipalsamhällenas utgifter och inkomster (utom skatter) fördelade efter förvaltningsgrenar år 1965

Expenditure and revenue (excl. of taxes) of municipal communities for certain administrative purposes, in 1965

Förvaltningsgrenar	I 1 000 kr		I %	
	Utgifter	Inkomster	Utgifter	Inkomster
Central förvaltning	309	81	3,3	1,3
Fastighetsförvaltning och bostadsförsörjning	251	190	2,7	3,1
Stadsbyggnad, gatu- och parkförvaltning, sport och friluftsliv	2 762	385	29,5	6,4
Därav: Gator och vägar	618	79	6,6	1,3
Hamnar, kommunikationer och näringsliv	51	46	0,5	0,8
Industriell verksamhet	5 357	4 633	57,2	76,2
Därav: Elverk	2 343	3 046	25,0	50,1
Vattenverk samt avlopps- och reningsverk	2 734	1 452	29,2	23,9
Hälsa- och sjukvård	3	—	0,0	—
Övriga förvaltningsgrenar	11	—	0,1	—
Finansiering	627	743	6,7	12,2
Summa	9 371	6 078	100	100

Under år 1965 upptog municipalsamhällena anläggningslån till ett belopp av 1,2 milj. kr; amorteringarna uppgick till 0,5 milj. kr.

Municipalsamhällenas *fonder* enligt kommunallagen uppgick till 1,6 milj. kr. Beloppet fördelar sig på olika slag av *fonder* på följande sätt.

	Milj. kr	%
Kassaförlagsfonder	0,03	1,8
Allmänna investeringsfonder ..	1,41	86,0
Särskilda investeringsfonder...	0,10	6,1
Skatteregleringsfonder	0,06	3,7
Övriga fonder	0,04	2,4
Summa	1,64	100

6. Sammanfattande översikt

De olika slag av kommuner från vilka uppgifter inhämtats till den kommunala finansstatistiken är, såsom av det förut sagda framgår, kommuner och församlingar och sammanslutningar av dylika samt landsting och municipalsamhällen. Den ekonomiska verksamheten inom dessa är av skiftande karaktär.

I *tab. V* lämnas en sammanfattning av samtliga kommuners finanser. Av denna tabell framgår kommunernas starka övervikt jämfört med de övriga kategorierna. Av de sistnämnda är endast landstingen relativt sett av betydelse.

En sammanställning av samtliga kommuners utgifter och inkomster (utom skatter) för skilda förvaltningsgrenar lämnas i *tab. X*. Frånsett utgifter och inkomster för kyrkliga ändamål, vilka helt belöper på församlingarna och de kyrkliga samfälligheterna, är hälso- och sjukvården — landstingens huvudsakligaste verksamhetsområde — den enda

förvaltningsgren, inom vilken kommunerna icke utgör den mest betydande kommunkategorien. Av utgifterna för denna förvaltningsgren föll nämligen 73 % på landstingen samt 27 % på kommunerna mot resp. 63 % och 37 % i fråga om inkomsterna. Av övriga förvaltningsgrenar förekommer sådana betydande grenar som stadsbyggnad, gator, vägar m.m. samt industriell verksamhet endast i kommunerna samt i municipalsamhällena. De sistnämndas andel är dock mycket obetydlig. Sålunda belöpte av t.ex. den industriella verksamhetens utgifter endast 0,2 % på municipalsamhällena.

I nedanstående sammanställning lämnas uppgifter om utdebiteringen per skattekrona. Den grundar sig på uppgifter hämtade ur Årsbok för Sveriges kommuner 1965. Den utdebitering som redovisas utgör summan av allmän kommunalskatt (till kommun och församling), landstings- och municipalskatt samt tingshusmedel. De sistnämnda har medtagits för fullständighetens skull, oaktat tingslagen ej är uppgiftsskyldiga till den kommunala finansstatistiken. Tingshusmedel utgår i regel endast med ett fåtal öre per skattekrona.

Utdebitering per skattekrona, kr	Landsbygd	Städer	Samtliga
—12,00	1	—	1
12,01—13,00	14	1	15
13,01—14,00	32	—	32
14,01—15,00	146	21	167
15,01—16,00	308	50	358
16,01—17,00	454	14	468
17,01—18,00	548	59	607
18,01—19,00	448	90	538
19,01—20,00	273	60	333
20,01—21,00	67	5	72
21,01—22,00	24	1	25
22,01—	5	—	5
Summa	2 320	301	2 621

Tab. V. Sammanfattning av samtliga kommuners, församlingars, landstings och municipalsamhällets finanser år 1965

Total finances of municipalities, ecclesiastical districts, county councils, and municipal communities, in 1965

	Belopp		Beloppets procentuella fördelning på:				
	I 1 000 kr	I %	Kom-muner	Försam-lingar	Lands-ting	Munici-palsam-hällen	Summa
<i>Utgifter</i>							
Nybyggnads- och anläggnings- arbeten	4 342 481	21,1	87,0	1,9	11,0	0,1	100
Inköp av fastigheter (inkl. mark)	724 671	3,5	97,9	0,6	1,5	0,0	100
Underhåll av fastigheter	755 248	3,7	86,0	10,0	3,9	0,1	100
Inventarier	682 193	3,3	73,2	3,0	23,8	0,0	100
Löner	6 238 110	30,3	72,0	3,8	24,2	0,0	100
Pensioner	604 484	2,9	81,4	3,2	15,4	0,0	100
Räntor	636 134	3,1	93,7	1,8	4,4	0,1	100
Övriga	6 620 347	32,1	80,9	2,7	16,3	0,1	100
Summa	20 603 668	100	80,4	3,0	16,5	0,1	100
Därav: Kostnader....	14 932 242	72,5	77,8	3,5	18,7	0,0	100
Kapitalutgifter	5 671 426	27,5	87,3	1,8	10,8	0,1	100
<i>Inkomster</i>							
Skatter	9 266 554	48,6	70,9	4,6	24,5	0,0	100
Statsbidrag	4 017 370	21,1	85,9	1,9	12,2	0,0	100
Därav skatteersättning	655 580	3,4	64,8	5,9	29,3	0,0	100
Avgifter och ersättningar	1 397 267	7,3	73,5	1,5	25,0	0,0	100
Intäkt av rörelse	2 400 034	12,6	95,7	1,9	2,3	0,1	100
Räntor och utdelning på aktier	303 608	1,6	74,4	7,3	18,3	0,0	100
Övriga	1 666 455	8,8	90,2	4,0	5,7	0,1	100
Summa	19 051 288	100	79,1	3,5	17,4	0,0	100
Därav: Intäkter.....	17 719 730	93,0	78,1	3,6	18,3	0,0	100
Kapitalinkomster	1 331 558	7,0	93,1	1,3	5,5	0,1	100
<i>Tillgångar vid årets slut</i>							
Fastigheter och anläggningar .	29 486 476	74,5	79,1	11,1	9,8	0,0	100
Övriga	10 093 804	25,5	77,5	6,3	16,2	0,0	100
Summa	39 580 280	100	78,7	9,9	11,4	0,0	100
<i>Skulder vid årets slut.....</i>	14 968 639	.	93,1	1,6	5,2	0,1	100
<i>Eget kapital</i>	24 611 638	.	69,9	14,9	15,2	0,0	100
<i>Lånerörelse under året</i>							
Upptagna lån.....	1 855 499	.	92,8	1,8	5,3	0,1	100
Betalda lån	595 232	.	92,1	3,2	4,6	0,1	100
<i>Fonder enligt kommunallagen (landstingslagen)</i>							
Pensionsfonder	1 198 965	26,7	82,6	1,7	15,7	0,0	100
Allmänna investeringsfonder..	1 400 724	31,2	80,7	8,4	10,8	0,1	100
Skatteregleringsfonder	1 101 876	24,5	75,0	4,7	20,3	0,0	100
Övriga fonder	787 729	17,6	73,8	14,3	11,9	0,0	100
Summa	4 489 294	100	78,6	6,8	14,6	0,0	100

Tab. X. Samtliga kommuners, församlingars, landstings och municipalsamhällens utgifter och inkomster (utom skatter) fördelade efter förvaltningsgrenar år 1965

Total expenditure and revenue (excl. of taxes) of municipalities, ecclesiastical districts, county councils, and municipal communities for certain administrative purposes, in 1965

Förvaltningsgrenar	Utgifter		Inkomster	
	I 1 000 kr	I %	I 1 000 kr	I %
Kyrkliga ändamål	628 257	3,0	229 976	2,3
Central förvaltning	555 915	2,7	93 477	1,0
Rätts- och samhällsskydd m. m.	723 015	3,5	130 461	1,3
Därav: Brandförsvaret	185 511	0,9	22 777	0,2
Fastighetsförvaltning och bostadsför- sörjning	1 786 125	8,7	988 152	10,1
Därav: Exploateringsfastigheter ...	444 112	2,2	269 002	2,7
Stadsbyggnad, gator, vägar m. m.				
Gator, vägar och parker	1 254 009	6,1	509 474	5,2
Sport, bad och friluftsliv	283 190	1,4	62 659	0,6
Annan verksamhet	362 104	1,7	105 853	1,1
Summa	1 899 303	9,2	677 986	6,9
Hamnar, kommunikationer o. näringsliv				
Hamnförvaltning	277 559	1,3	241 335	2,5
Buss- och spårvägstrafik	179 005	0,9	117 427	1,2
Annan verksamhet	55 544	0,3	37 774	0,4
Summa	512 108	2,5	396 536	4,1
Industriell verksamhet				
Elverk	875 368	4,3	1 012 690	10,3
Vattenverk samt avlopps- och re- ningsverk	1 137 658	5,5	687 113	7,0
Andra verk	639 015	3,1	554 801	5,7
Summa	2 652 041	12,9	2 254 604	23,0
Undervisning och annan kulturell verk- samhet				
Grundskola/folkskola m. m.	1 872 730	9,1	1 518 444	15,5
Yrkesskolor	522 946	2,5	376 888	3,9
Annan verksamhet	2 116 258	10,3	468 438	4,8
Summa	4 511 934	21,9	2 363 770	24,2
Socialvård och socialförsäkring				
Barna- och ungdomsvård	449 239	2,2	175 153	1,8
Socialhjälp	239 516	1,2	72 647	0,7
Äldringvård	710 462	3,4	271 700	2,8
Andel i folkpensioneringskostnader .	688 081	3,3	574	0,0
Annan verksamhet	382 980	1,9	152 875	1,6
Summa	2 470 278	12,0	672 949	6,9
Hälso- och sjukvård	3 841 693	18,6	838 698	8,6
Finansiering	1 022 999	5,0	1 138 125	11,6
Totalsumma	20 603 668	100	9 784 734	100

De i sammanställningen ingående 2 621 enheterna utgör områden med egen utdebitering. Sålunda har en församling, som omfattar två kommuner eller kommundelar, räknats som två skilda enheter samt en församling, i vilken ett municipalsamhälle ingår, likaledes som två enheter, nämligen dels samhället, dels församlingens s.k. sockendel.

Den genomsnittliga utdebiteringen som erhålles, om samtliga utdebiterade kommunala utskylder sätts i relation till det totala kommunala skatteunderlaget, uppgick till 17,25 kr per skatte-krona. För landsbygdens del uppgick medeltalet till 17,70 kr och för städerna till 17,01 kr per skatte-krona.

Utdebiteringens median- och kvartilvärden uppgår till följande belopp, i kr.

	Undre kvartil	Median	Övre kvartil	Kvartilavstånd
Landsbygd	16,17	17,37	18,53	2,36
Städer . . .	16,23	18,06	18,90	2,67
Samtliga kommuner	16,18	17,44	18,59	2,41

Median- och kvartilvärdena utgör de spridningsmått som delar antalet enhe-

ter i fyra lika delar. Tillämpat på föregående sammanställning innebär detta, att för hela riket utdebiteringen i $\frac{1}{4}$ av enheterna uppgick till högst 16,18 kr, i $\frac{1}{4}$ till mellan 16,18 och 17,44 kr etc. Inom kvartilavståndet faller hälften av fördelningens numerär, vilket i detta fall vill säga, att i hälften av enheterna utdebiteringen varierade mellan 16,18 och 18,59 kr per skatte-krona. Medianvärdet delar antalet enheter mitt itu, vilket här betyder, att utdebiteringen i lika många fall översteg som understeg 17,44 kr.

Hur de skatter som kommunerna erhåller genom resp. länsstyrelser är beräknade, framgår av länsstyrelsernas redovisningsräkningar med kommunerna. Uppgifter därom saknas i det statistiska primärmaterialiet men lämnas till statistiska centralbyrån från länsstyrelserna och publiceras i Årsbok för Sveriges kommuner. Sammanfattningar av dessa uppgifter lämnas i tab. 1, 11 och 27. Uppgifterna i tab. 1 avser endast kommuner. I nedanstående tablå har uppgifter för de särskilda kommunkategorierna sammanförts.

Utskylder enligt länsstyrelsernas redovisningsräkningar, milj. kr	Kommuner	Församlingar	Landsting	Municipalsamhällen	Samtliga
Kommunernas saldo från 1964	908,1	67,1	307,6	0,4	1 283,2
Förskott för 1965	5 610,0	366,8	1 951,4	1,7	7 929,9
Enligt ändrade taxeringar:					
Kommunerna tillgodo	2,6	0,3	0,4	0,0	3,3
Statsverket tillgodo	8,4	0,6	1,3	0,0	10,3
Skattebefrielser och skattelindringar	0,3	3,3	0,1	0,0	3,7
Summa (kommunernas fordran vid 1964 års slut)	6 512,0	430,3	2 258,0	2,1	9 202,4

Kommunernas fordran utgör det belopp som länsstyrelserna enligt sina redovisningsräkningar skall utanordna till kommunerna. Av detta belopp utgör förskottet på inkomstskatten huvuddelen med 86 % av totalbeloppet. Kommunernas saldo från 1964 utgör det belopp, varmed den på grund av 1964 års taxeringar påförda kommunalskatten överskjuter den under år 1963 förskottade preliminära inkomstskatten. Detta saldo, som år 1965 uppgick till 1 283 milj. kr och utgjorde 14 % av kommunernas fordran, växlar avsevärt i betydelse från det ena året till det andra, allteftersom förskjutningar i inkomstutvecklingen inträffar m.m. Till jämförelse kan nämnas, att saldot år 1964 uppgick till 1 199 milj. kr, vilket belopp understiger 1965 års saldo med 84 milj. kr.

Jämlikt Kungl. förordningen den 16 maj 1958 (nr 295) skall sjömän beskattas i särskild ordning för kontant inkomst för tjänstgöring ombord. Denna skatt — sjömansskatten — tillfaller statsverket men enligt vissa i sjömansskatteförordningen angivna grunder skall kommuner och landsting samt municipalsamhällen, som utdebiterat minst 1,00 kr per skattekrone, erhålla viss del därav som ersättning för minskade skatteintäkter. Denna ersättning har i den kommunala finansstatistiken redovisats bland influtna skatter. Den uppgick år 1965 till sammanlagt 49 milj. kr, varav 42 milj. kr utanordnats till kommuner, 7,5 milj. kr till landsting och 0,005 milj. kr till municipalsamhällen.

I kommuner och municipalsamhällen utgår även hundskatt, som erlægges med lägst 10 kr, högst 75 kr per hund. Kommunernas fördelning efter hundskattens storlek år 1965 framgår av följande tablå. Uppgifterna för landsbygden avser landskommuner, köpingar och municipalsamhällen tillsammans.

Hundskatt per hund	Lands- bygd	Städer	Samtl. kommuner
10 kr	39	—	39
15 »	63	—	63
20 »	152	—	152
25 »	162	3	165
30 »	189	7	196
35 »	63	6	69
40 »	126	30	156
45 »	2	1	3
50 »	72	57	129
55 »	—	1	1
60 »	8	14	22
65 »	—	2	2
75 »	3	12	15
Summa	879	133	1 012

I belopp uttryckt är hundskatten föga betydande. Den uppgick år 1965 till sammanlagt ej mer än 14 milj. kr, såsom framgår av tab. 1 och 17.

I primärmaterialet lämnas även uppgifter om antalet hundar, för vilka skatt uttagits. År 1965 uppgick dessa till nedanstående antal.

Landskommuner.....	205 115
Köpingar	27 193
Städer.....	121 550
Municipalsamhällen	945
Samtliga kommuner	354 803

År 1964 var antalet skattepliktiga hundar ca 348 800. Antalet har sålunda under år 1965 ökat med ca 6 000.

III. Översikt för perioden 1956—1965

I detta kapitel lämnas dels en summarisk översikt över de kommunala finansernas utveckling under tioårsperioden 1956—1965, dels en sammanställning över det egna kapitalets utveckling under femårsperioden 1961—1965. I den förstnämnda översikten ingår såväl kommuner och församlingar som landsting och municipalsamhällen i den senare endast kommuner och landsting. För de olika kommunkategoriernas inbördes betydelse har redogjorts i kap. II, p. 6.

Av *tab. Y* framgår att kommunernas utgifter och inkomster mer än fördubblats under den ifrågavarande perioden. Detsamma gäller även om de olika detaljposterna med undantag för underhåll av fastigheter och anläggningar, som stigit med »endast» 82 %.

Bland utgifterna företer den relativt obetydliga posten räntor den största procentuella uppgången, vilket delvis sammanhänger med det ovannämnda höga ränteläget under den aktuella perioden och delvis — ehuru i lägre grad — med den ökade kommunala upplåningen. De ökade pensioneringskostnaderna beror bl.a. på införandet av lagen om försäkring för allmän tilläggspension. Av de båda största detaljposterna, investeringsutgifterna och lönekostnaderna, har de förstnämnda stigit mer än de senare.

Bland inkomsterna har statsbidragen ökats särskilt kraftigt åren 1958 och 1963 vilket beror på att kommunerna

fr.o.m. dessa år erhållit skatteersättning av statsmedel som kompensation för skattebortfall till följd av 1957 och 1961 års ortsavdragsreformer (jfr sid. 26).

Skatteintäkterna har ökats med 140 %, denna ökning beror till stor del på den allmänna inkomstförbättringen i landet, som givit till resultat, att skatteunderlaget trots 1957 och 1961 års ortsavdragsreformer stigit från 278 milj. skattekr. år 1956 till 460 milj. år 1965, vilket innebär en ökning med 65 %. Även utdebiteringen har stigit, nämligen från 12,39 till 17,25 kr per skattekr. Därutöver har kommunerna under perioden 1958—1965 erhållit ovannämnda skatteersättning, vilken år 1965 motsvarade 1,42 kr per skattekr.

Underlaget för resp. års källskatter samt den för året beslutade utdebiteringen per skattekr. uppgick under perioden 1956—1965 till de belopp som anges i följande tabell.

Verkningarna av 1957 års ortsavdragsreform återspeglas i sänkt skattekrontal år 1958.

År	Miljoner skattekr	Total komm. utdebitering, kr
1956	278,2	12,39
1957	302,0	12,63
1958	271,3	13,70
1959	290,5	14,22
1960	302,6	14,64
1961	319,6	15,01
1962	357,2	15,25
1963	377,9	15,47
1964	417,4	16,50
1965	460,4	17,25

Tab. Y. Översikt över samtliga kommuners, församlingars, landstings och municipalsamhällens finanser åren 1956—1965

Total finances of municipalities, ecclesiastical districts, county councils, and municipal communities, during 1956—1965

	Belopp, milj. kr		Ökning 1956—1965		I % av 1956 års belopp (1956 = 100)								
	1956	1965	Milj. kr	I %	1957	1958	1959	1960	1961	1962	1963	1964	1965
<i>Utgifter</i>													
Fastighetsanskaffning och nyanläggning	1 664,6	5 067,2	3 402,6	204	114	119	132	129	150	181	225	275	304
Underhåll av fastigheter och anläggningar	415,5	755,2	339,7	82	107	109	116	119	130	143	158	170	182
Anskaffning och underhåll av inventarier	254,2	682,2	428,0	168	106	108	134	135	167	168	212	252	268
Löner	2 533,6	6 238,1	3 704,5	146	113	122	129	142	158	181	201	230	246
Pensioneringskostnader	214,8	604,5	389,7	181	106	116	125	148	172	216	221	256	281
Räntor	192,2	636,1	443,9	231	115	126	142	158	173	193	223	263	331
Övriga	2 467,2	6 620,4	4 153,2	168	109	120	126	138	149	170	194	222	268
Summa	7 742,1	20 603,7	12 861,6	166	111	119	128	137	153	176	203	236	266
<i>Inkomster</i>													
Skatter	3 855,8	9 266,5	5 410,7	140	122	107	116	126	136	163	183	211	240
Statsbidrag	1 253,5	4 017,4	2 763,9	220	109	164	180	191	200	215	261	295	320
Avgifter och ersättningar	648,3	1 397,3	749,0	115	103	114	135	131	142	158	174	201	215
Inkomst av rörelse	1 087,5	2 400,0	1 312,5	121	110	119	123	145	154	168	185	201	221
Räntor	133,8	303,6	169,8	127	116	125	134	147	160	158	162	183	227
Övriga	391,0	1 666,5	1 275,5	326	112	134	151	182	216	232	281	348	426
Summa	7 369,9	19 051,3	11 681,4	159	116	121	132	144	155	176	201	230	259
<i>Tillgångar vid årets slut</i>													
Fastigheter och anläggningar	9 923,8	29 486,5	19 562,7	197	112	123	136	149	185	207	230	261	297
Övriga	6 734,2	10 093,8	3 359,6	50	112	398	105	114	122	130	139	142	150
Summa	16 658,0	39 580,3	22 922,3	138	112	113	123	135	160	176	193	213	238
<i>Skulder vid årets slut</i>	6 437,0	14 968,6	8 531,6	133	109	118	128	136	145	165	186	206	233
<i>Eget kapital</i>	10 221,0	24 611,7	14 390,7	141	114	110	121	134	169	183	198	217	241
<i>Egna fonder</i>	2 912,5	4 489,3	1 576,8	54	119	111	116	120	126	135	142	147	154
Därv skatteregligeringsfonder	1 073,8	1 101,9	28,1	3	102	99	98	97	96	101	104	102	103

Tab. Z. Kommunernas och landstingens egna kapital åren 1961—1965

Own capital resources of municipalities and county councils, in 1961—1965

	Belopp, milj. kr		Förändring 1961—1965		I % av 1961 års belopp (1961=100)			
	1961	1965	Milj. kr	I %	1962	1963	1964	1965
<i>Kommuner</i>								
Investerat stamkapital.....	9 314,5	14 799,4	5 484,9	59	108	121	137	159
Disponibelt stamkapital.....	— 50,3	— 393,3	— 343,0
Summa stamkapital	9 264,2	14 406,1	5 141,9	56	112	124	138	156
Driftkapital.....	2 479,4	2 802,1	322,7	13	100	105	112	113
Totalsumma eget kapital...	11 743,6	17 208,2	5 464,6	47	109	120	133	147
Däruv finansieringskapital	2 429,1	2 408,8	— 20,3	—1	115	115	116	99
<i>Däruv städer</i>								
Investerat stamkapital.....	6 223,0	10 212,5	3 989,5	64	107	120	138	164
Disponibelt stamkapital.....	— 325,5	— 710,4	— 384,9	118	11	42	85	218
Summa stamkapital	5 897,5	9 502,1	3 604,6	61	113	125	141	161
Driftkapital.....	1 844,9	2 134,0	289,1	16	101	107	115	116
Totalsumma eget kapital...	7 742,4	11 636,1	3 893,7	50	110	121	135	150
Däruv finansieringskapital	1 519,4	1 423,6	— 95,8	—6	121	121	121	94
<i>Landsting</i>								
Investerat stamkapital.....	1 963,5	2 817,9	854,4	44	103	107	122	144
Disponibelt stamkapital.....	189,2	279,2	90,0	48	158	171	158	148
Summa stamkapital	2 152,7	3 097,1	944,4	44	108	113	125	144
Driftkapital.....	643,5	641,2	— 2,3	—0	110	91	99	100
Totalsumma eget kapital...	2 796,2	3 738,3	942,1	34	106	108	119	134
Däruv finansieringskapital	832,7	920,4	87,7	11	113	109	112	111

Tillgångarna har ökat kraftigt, varvid dock fastigheternas värde stigit mer än värdet av övriga tillgångar. Fastighetsvärdet har ökat icke endast genom nyanskaffning utan i någon mån även genom allmän fastighetstaxering (åren 1957 och 1965) och genom från och med år 1961 ändrad redovisning av vissa kyrkliga fastigheter (jfr sid. 48).

Även skulderna har ökat men i mindre utsträckning än tillgångarna.

I tab. Z visas hur kommunernas och landstingens egna kapital förändrats under åren 1961—1965. Under denna period har kommunernas totala egna

kapital ökat med 47 % men landstingens med endast 34 %. Det disponibla stamkapitalet visar för kommunerna negativa belopp, som ökat under perioden. Detta gäller dock endast städerna, som visar ett mer än dubbelt så stort negativt belopp vid periodens slut som vid dess början, vilket uppenbarligen sammanhänger med att de i ökad utsträckning måst finansiera beslutade investeringar genom kortfristig upplåning samt utnyttjande av egna likvida medel. Även finansieringskapitalet visar någon minskning i kommunerna, särskilt städerna, men 11 procents ökning i landstingen.

Tab. II. Samling af de samlede indtægter og udgifter til de offentlige virksomheder i 1955
 Funktion af virksomhederne i 1955

Virksomhedstype	Indtægter	Udgifter	Skatteindtægter	Andre indtægter	Andre udgifter	Skatteudgifter
Kommuner	1.078.715	1.078.715	1.078.715	0	0	0
Landsting	1.078.715	1.078.715	1.078.715	0	0	0
Stat	1.078.715	1.078.715	1.078.715	0	0	0
Samlet	3.236.145	3.236.145	3.236.145	0	0	0
Landbrug og fiskeri	1.078.715	1.078.715	1.078.715	0	0	0
Industri og håndværk	1.078.715	1.078.715	1.078.715	0	0	0
Handel og service	1.078.715	1.078.715	1.078.715	0	0	0
Transport og kommunikation	1.078.715	1.078.715	1.078.715	0	0	0
Uddannelse og kultur	1.078.715	1.078.715	1.078.715	0	0	0
Sundhedsvæsen	1.078.715	1.078.715	1.078.715	0	0	0
Andet	1.078.715	1.078.715	1.078.715	0	0	0
Samlet	3.236.145	3.236.145	3.236.145	0	0	0

TABELLER

Tab. I. Samtliga landskommuners, köpingars och städers finanser, 1 000 kr, år 1965
Finances of all municipalities, in 1965

	Lands- kommuner	Köpingar	Städer	Summa
Antal kommuner	767	95	133	995
Antal skattekronor enligt taxeringsnämndens beslut...	128 461 454	32 610 438	299 352 002	460 423 894
Av staten tillskjutet skattekrantal:				
Enligt 1957 års ordsavdragsreform	14 650 400	1 615 400	3 158 300	19 424 100
» 1961 »	7 546 300	1 471 300	9 483 700	18 501 300
Utdebitering i medeltal per skattekrona, kr.....	10,53	11,02	13,02	12,18
Avräkning av kommunalutskylder för år 1965				
Debiterad slutlig inkomstskatt år 1964	1 256 882	328 673	3 515 852	5 101 407
År 1963 uppbygget förskott	1 029 563	262 739	2 901 006	4 193 308
Saldo kommunerna till godo	227 318	65 935	614 846	908 099
Preliminär inkomstskatt för år 1965 (förskott)	1 352 974	359 478	3 897 520	5 609 972
Enligt ändrade taxeringar:				
Kommunerna tillgodo	1 678	140	779	2 597
Statsverket tillgodo	2 390	378	5 636	8 404
Skattebefrielser och skattelindringar	61	16	180	257
Kommunernas fordran vid 1964 års slut	1 579 520	425 158	4 507 329	6 512 007
UTGIFTER				
Central förvaltning				
Kostnader				
Löner	104 869	28 565	112 325	245 759
Pensioner	7 151	1 836	6 456	15 443
Underhåll av fastigheter	164	126	281	571
Inventarier	2 688	1 105	3 932	7 725
Hyror och arrenden	2 220	437	5 152	7 809
Övriga	45 455	11 913	87 175	144 543
Summa	162 547	43 982	215 321	421 850
Kapitalutgifter				
Nybyggnads- och anläggningsarbeten	830	1 012	2 501	4 343
Anskaffning av inventarier	5 745	2 619	8 154	16 518
Övriga	558	110	897	1 565
Summa	7 133	3 741	11 552	22 426
Summa utgifter	169 680	47 723	226 873	444 276
Rätts- och samhällsskydd samt folkbokföring och beskattningssystemet				
Rättsskipning och magistratsverksamhet				
Summa utgifter	1 310	260	42 490	44 060
Åklagare- och polisväsen				
Summa utgifter	46 638	13 767	274 588	334 993

Tab. 1 (forts.). Samtl. landskommuners, köpingars o. städers finanser, 1 000 kr, år 1965

	Landskommuner	Köpingar	Städer	Summa
Folkbokföring och beskattningsväsen				
Kostnader				
Löner	6 492	1 152	35 190	42 834
Pensioner	77	21	2 107	2 205
Hyror och arrenden	33	5	2 523	2 561
Övriga	2 777	228	20 816	23 821
Summa	9 379	1 406	60 636	71 421
Kapitalutgifter				
	—	—	63	63
Summa utgifter	9 379	1 406	60 699	71 484
Försvar				
Kostnader				
Löner	470	89	524	1 083
Underhåll av fastigheter	35	36	704	775
Hyror och arrenden	41	35	370	446
Familjebidrag	18 143	4 513	31 058	53 714
Övriga	1 392	256	2 882	4 530
Summa	20 081	4 929	35 538	60 548
Kapitalutgifter				
Nybyggnads- och anläggningsarbeten	325	144	8 081	8 550
Övriga	104	—	470	574
Summa	429	144	8 551	9 124
Summa utgifter	20 510	5 073	44 089	69 672
Brandförsvar				
Kostnader				
Löner	27 317	7 316	76 630	111 263
Pensioner	823	405	5 747	6 975
Underhåll av fastigheter	1 142	184	2 041	3 367
Inventarier	2 951	481	3 623	7 055
Hyror och arrenden	558	64	1 241	1 863
Bränsle, lyse o. d.	1 457	326	1 969	3 752
Förbrukningsmateriel och råvaror	1 440	262	1 408	3 110
Övriga	10 294	1 893	6 686	18 873
Summa	45 982	10 931	99 345	156 258
Kapitalutgifter				
Nybyggnads- och anläggningsarbeten	1 947	211	12 493	14 651
Anskaffning av inventarier	4 693	1 296	8 123	14 112
Övriga	178	27	285	490
Summa	6 818	1 534	20 901	29 253
Summa utgifter	52 800	12 465	120 246	185 511
Övrig rätts- och samhällsskydd				
Kostnader				
Löner	229	82	2 789	3 100
Övriga	630	103	12 921	13 654
Summa	859	185	15 710	16 754
Kapitalutgifter				
	251	120	168	539
Summa utgifter	1 110	305	15 878	17 293

Tab. 1 (forts.). Samtl. landskommuners, köpingars o. städers finanser, 1 000 kr, år 1965

	Lands- kommuner	Köpingar	Städer	Summa
All verksamhet under rätts- och samhällsskydd etc.				
Kostnader				
Löner	38 522	9 612	120 254	168 388
Pensioner	2 052	703	14 089	16 844
Underhåll av fastigheter	1 204	241	2 855	4 300
Inventarier	3 010	494	4 365	7 869
Hyror och arrenden	759	108	5 785	6 652
Bränsle, lyse o. d.	1 509	350	3 358	5 217
Förbrukningsmateriel och råvaror	1 702	292	1 544	3 538
Övriga	75 464	19 667	367 989	463 120
Summa	124 222	31 467	520 239	675 928
Kapitalutgifter				
Nybyggnads- och anläggningsarbeten	2 288	366	28 563	31 217
Anskaffning av inventarier	4 989	1 323	8 387	14 699
Övriga	248	120	801	1 169
Summa	7 525	1 809	37 751	47 085
Summa utgifter	131 747	33 276	557 990	723 013
Fastighetsförvaltning och bostadsförsörjning				
Skogsdrift m. m.				
Kostnader				
Löner	4 085	427	4 986	9 498
Pensioner	116	13	416	545
Underhåll av fastigheter	1 220	204	1 134	2 558
Förbrukningsmateriel och råvaror	572	22	2 390	2 984
Övriga	2 360	188	6 430	8 978
Summa	8 353	854	15 356	24 563
Kapitalutgifter				
Nybyggnads- och anläggningsarbeten	641	3	606	1 250
Inköp av fastigheter (inkl. mark)	1 979	45	1 059	3 083
Övriga	26	—	107	133
Summa	2 646	48	1 772	4 466
Summa utgifter	10 999	902	17 128	29 029
Lantegendomar, koloniträdgårdar och övr. markreserv				
Kostnader				
Löner	1 083	147	2 172	3 402
Pensioner	81	13	238	332
Underhåll av fastigheter	896	281	4 597	5 774
Bränsle, lyse o. d.	112	17	1 327	1 456
Förbrukningsmateriel och råvaror	416	2	1 435	1 853
Övriga	1 954	363	4 932	7 249
Summa	4 542	823	14 701	20 066
Kapitalutgifter				
Nybyggnads- och anläggningsarbeten	786	43	5 636	6 465
Inköp av fastigheter (inkl. mark)	25 199	4 106	144 244	173 549
Övriga	214	55	889	1 158
Summa	26 199	4 204	150 769	181 172
Summa utgifter	30 741	5 027	165 470	201 238

Tab. 1 (forts.). Samtl. landskommuners, köpingars o. städers finanser, 1 000 kr, år 1965

	Lands- kommuner	Köpingar	Städer	Summa
Reglerings- och saneringsfastigheter				
Kostnader				
Löner	64	98	1 846	2 008
Pensioner	1	17	33	51
Underhåll av fastigheter	207	203	6 883	7 293
Bränsle, lyse o. d.	140	122	5 558	5 820
Övriga	487	225	5 880	6 592
Summa	899	665	20 200	21 764
Kapitalutgifter				
Nybyggnads- och anläggningsarbeten	2 748	413	44 345	47 506
Inköp av fastigheter (inkl. mark)	16 585	9 500	98 839	124 924
Övriga	324	3	2 284	2 611
Summa	19 657	9 916	145 468	175 041
Summa utgifter	20 556	10 581	165 668	196 805
Exploateringsfastigheter				
Kostnader				
Löner	162	93	1 398	1 653
Pensioner	7	15	5	27
Underhåll av fastigheter	987	221	3 799	5 007
Hyror och arrenden	32	80	93	205
Bränsle, lyse o. d.	118	68	3 650	3 836
Övriga	3 591	981	8 660	13 232
Summa	4 897	1 458	17 605	23 960
Kapitalutgifter				
Nybyggnads- och anläggningsarbeten	32 797	12 316	68 638	113 751
Inköp av fastigheter (inkl. mark)	79 909	22 135	195 064	297 108
Övriga	1 668	420	7 205	9 293
Summa	114 374	34 871	270 907	420 152
Summa utgifter	119 271	36 329	288 512	444 112
Tomträttsmark för bostadsbebyggelse				
Summa utgifter	2 478	530	951	3 959
Tomträttsmark för industriändamål				
Summa utgifter	775	166	5 575	6 516
Natur- och kulturreservat				
Summa utgifter	888	871	36 683	38 442
Förvaltningsfastigheter				
Kostnader				
Löner	5 233	1 291	7 106	13 630
Pensioner	187	54	378	619
Underhåll av fastigheter	4 375	978	11 132	16 485
Inventarier	327	19	1 124	1 470
Hyror och arrenden	182	155	8 543	8 880
Bränsle, lyse o. d.	4 767	1 227	12 666	18 660
Övriga	996	311	6 504	7 811
Summa	16 067	4 035	47 453	67 555

Tab. 1 (forts.). Samtl. landskommuners, köpingars o. städers finanser, 1 000 kr, år 1965

	Lands- kommuner	Köpingar	Städer	Summa
Kapitalutgifter				
Nybyggnads- och anläggningsarbeten	30 463	4 646	78 215	113 324
Inköp av fastigheter (inkl. mark).....	3 012	490	3 550	7 052
Anskaffning av inventarier	1 266	283	10 539	12 088
Övriga	812	35	767	1 614
Summa	35 553	5 454	93 071	134 078
Summa utgifter	51 620	9 489	140 524	201 633
Hyresfastigheter				
Kostnader				
Löner	4 524	1 096	6 435	12 055
Pensioner	214	68	204	486
Underhåll av fastigheter	16 377	3 299	30 739	50 415
Hyror och arrenden	4 715	2 562	11 148	18 425
Bränsle, lyse o. d.	13 189	2 705	19 221	35 115
Förbrukningsmateriel och råvaror	1 027	434	787	2 248
Övriga	5 227	1 157	10 433	16 817
Summa	45 273	11 321	78 967	135 561
Kapitalutgifter				
Nybyggnads- och anläggningsarbeten	92 172	23 824	86 504	202 500
Inköp av fastigheter (inkl. mark).....	15 651	4 861	17 938	38 450
Övriga	2 188	870	3 453	6 511
Summa	110 011	29 555	107 895	247 461
Summa utgifter	155 284	40 876	186 862	383 022
Bostadspolitiska åtgärder				
Kostnader				
Löner	1 604	141	4 251	5 996
Pensioner	39	9	186	234
Underhåll av fastigheter	843	132	365	1 340
Hyror och arrenden	1 408	349	8 759	10 516
Övriga	12 216	2 964	27 330	42 510
Summa	16 110	3 595	40 891	60 596
Kapitalutgifter	14 955	1 313	58 109	74 377
Summa utgifter	31 065	4 908	99 000	134 973
Därav bostadssubventionering	26 778	3 198	29 605	59 581
Övrig fastighetsförvaltning och bostadsförsörjning				
Kostnader				
Löner	1 610	290	35 136	37 036
Pensioner	109	29	1 129	1 267
Underhåll av fastigheter	73	94	920	1 087
Hyror och arrenden	456	29	3 169	3 654
Övriga	844	375	53 468	54 687
Summa	3 092	817	93 822	97 731

Tab. 1 (forts.). Samtl. landskommuners, köpingars o. städers finanser, 1 000 kr, år 1965

	Lands- kommuner	Köpingar	Städer	Summa
Kapitalutgifter				
Nybyggnads- och anläggningsarbeten	1 488	10	19 721	21 219
Inköp av fastigheter (inkl. mark).....	617	—	1 446	2 063
Övriga	333	127	3 292	3 752
Summa	2 438	137	24 459	27 034
Summa utgifter	5 530	954	118 281	124 765
All fastighetsförvaltning och bostadsförsörjning				
Kostnader				
Löner	18 377	3 616	63 844	85 837
Pensioner	754	221	2 590	3 565
Underhåll av fastigheter	25 021	5 429	60 930	91 380
Inventarier	949	88	2 076	3 113
Hyror och arrenden	6 826	3 183	31 914	41 923
Bränsle, lyse o. d.	19 493	4 256	43 731	67 480
Förbrukningsmateriel och råvaror	2 387	608	5 546	8 541
Övriga	25 764	6 303	120 514	152 581
Summa	99 571	23 704	331 145	454 420
Kapitalutgifter				
Nybyggnads- och anläggningsarbeten	172 429	41 756	314 576	528 761
Inköp av fastigheter (inkl. mark).....	146 195	42 352	494 430	682 977
Anskaffning av inventarier	2 200	567	12 575	15 342
Övriga	8 812	2 254	71 928	82 994
Summa	329 636	86 929	893 509	1 310 074
Summa utgifter	429 207	110 633	1 224 654	1 764 494
Stadsbyggnad, gatu- och parkförvaltning, sport och friluftsliv				
Stadsbyggnad (byggnads- och planväsen)				
Kostnader				
Löner	9 220	5 371	74 843	89 434
Pensioner	291	547	4 392	5 230
Hyror och arrenden	149	6	3 485	3 640
Övriga	24 801	7 910	29 298	62 009
Summa	34 461	13 834	112 018	160 313
Kapitalutgifter				
Anskaffning av inventarier	148	528	2 094	2 770
Övriga	2 463	312	3 096	5 871
Summa	2 611	840	5 190	8 641
Summa utgifter	37 072	14 674	117 208	168 954
Gatuförvaltning				
Kostnader				
Löner	1 337	2 425	45 862	49 624
Pensioner	60	425	6 589	7 074
Underhåll av fastigheter	4 147	3 577	1 993	9 717
Inventarier	273	566	5 958	6 797
Hyror och arrenden	19	84	1 354	1 457

Tab. 1 (forts.). Samtl. landskommuners, köpingars o. städers finanser, 1 000 kr, år 1965

	Lands- kommuner	Köpingar	Städer	Summa
Bränsle, lyse o. d.	858	1 711	1 312	3 881
Förbrukningsmateriel och råvaror	295	649	9 597	10 541
Övriga	4 166	2 824	56 051	63 041
Summa	11 155	12 261	128 716	152 132
Kapitalutgifter				
Nybyggnads- och anläggningsarbeten	16 100	13 809	15 451	45 360
Anskaffning av inventarier	856	1 160	9 290	11 306
Övriga	477	81	294	852
Summa	17 433	15 050	25 035	57 518
Summa utgifter	28 588	27 311	153 751	209 650
Statsbidragsberättigade gator och vägar				
Kostnader				
Löner	152	—	10 086	10 238
Pensioner	69	—	210	279
Underhåll av fastigheter	2 226	313	59 630	62 169
Bränsle, lyse o. d.	430	472	37 996	38 898
Övriga	2 710	497	12 632	15 839
Summa	5 587	1 282	120 554	127 423
Kapitalutgifter				
Nybyggnads- och anläggningsarbeten	4 820	1 651	311 566	318 037
Inköp av fastigheter (inkl. mark)	210	43	2 168	2 421
Övriga	152	—	351	503
Summa	5 182	1 694	314 085	320 961
Summa utgifter	10 769	2 976	434 639	448 384
Därav vinterväghållning				
Kostnader				
Löner	48	—	1 243	1 291
Underhåll av fastigheter	517	222	2 966	3 705
Bränsle, lyse o. d.	280	316	37 560	38 156
Övriga	370	56	1 016	1 442
Summa	1 215	594	42 785	44 594
Kapitalutgifter	356	304	—	660
Summa utgifter	1 571	898	42 785	45 254
Ej statsbidragsberättigade gator och vägar				
Kostnader				
Löner	1 706	969	12 244	14 919
Pensioner	130	159	1 474	1 763
Underhåll av fastigheter	10 032	5 778	47 872	63 682
Förbrukningsmateriel och råvaror	269	508	887	1 664
Övriga	10 240	4 472	43 730	58 442
Summa	22 377	11 886	106 207	140 470

Tab. 1 (forts.). Samtl. landskommuners, köpingars o. städers finanser, 1 000 kr, år 1965

	Lands- kommuner	Köpingar	Städer	Summa
Kapitalutgifter				
Nybyggnads- och anläggningsarbeten	36 192	16 001	251 164	303 357
Inköp av fastigheter (inkl. mark).....	573	174	812	1 559
Anskaffning av inventarier	938	485	2 816	4 239
Övriga	62	—	310	372
Summa	37 765	16 660	255 102	309 527
Summa utgifter	60 142	28 546	361 309	449 997
Därav vinterväghållning				
Kostnader				
Löner	145	64	938	1 147
Underhåll av fastigheter	964	1 061	2 940	4 965
Bränsle, lyse o. d.	1 831	944	27 034	29 809
Övriga	338	472	697	1 507
Summa	3 278	2 541	31 609	37 428
Kapitalutgifter	36	—	5	41
Summa utgifter	3 314	2 541	31 614	37 469
Offentlig renhållning				
Kostnader				
Löner	175	95	5 095	5 365
Pensioner	4	8	95	107
Underhåll av fastigheter	220	340	1 793	2 353
Bränsle, lyse o. d.	475	601	35 575	36 651
Övriga	324	276	6 593	7 193
Summa	1 198	1 320	49 151	51 669
Kapitalutgifter				
Nybyggnads- och anläggningsarbeten	400	2	8 753	9 155
Övriga	38	26	536	600
Summa	438	28	9 289	9 755
Summa utgifter	1 636	1 348	58 440	61 424
Offentlig belysning				
Kostnader				
Underhåll av fastigheter	2 542	748	12 921	16 211
Bränsle, lyse o. d.	5 645	2 384	11 539	19 568
Övriga	3 656	648	6 475	10 779
Summa	11 843	3 780	30 935	46 558
Kapitalutgifter				
Nybyggnads- och anläggningsarbeten	7 824	2 076	7 041	16 941
Övriga	147	—	10	157
Summa	7 971	2 076	7 051	17 098
Summa utgifter	19 814	5 856	37 986	63 656
Parkförvaltning				
Kostnader				
Löner	561	571	25 485	26 617
Pensioner	42	179	1 861	2 082
Underhåll av fastigheter	1 663	2 863	50 841	55 367

Tab. 1 (forts.). Samtl. landskommuners, köpingars o. städers finanser, 1 000 kr, år 1965

	Lands- kommuner	Köpingar	Städer	Summa
Inventarier	133	160	3 897	4 190
Bränsle, lyse o. d.	63	131	1 793	1 987
Förbrukningsmateriel och råvaror	30	195	1 044	1 269
Övriga	410	773	22 995	24 178
Summa	2 902	4 872	107 916	115 690
Kapitalutgifter				
Nybyggnads- och anläggningsarbeten	2 159	1 688	20 837	24 684
Anskaffning av inventarier	191	120	2 575	2 886
Övriga	113	71	526	710
Summa	2 463	1 879	23 938	28 280
Summa utgifter	5 365	6 751	131 854	143 970
Sport, bad- och friluftsliv				
Kostnader				
Löner	4 566	3 127	43 284	50 977
Pensioner	128	287	2 228	2 643
Underhåll av fastigheter	5 905	2 159	19 991	28 055
Inventarier	650	163	3 286	4 099
Hyror och arrenden	284	125	1 709	2 118
Bränsle, lyse o. d.	1 408	1 004	13 363	15 775
Förbrukningsmateriel och råvaror	341	376	3 367	4 084
Övriga	8 903	2 719	23 854	35 476
Summa	22 185	9 960	111 082	143 227
Kapitalutgifter				
Nybyggnads- och anläggningsarbeten	16 811	10 319	102 547	129 677
Anskaffning av inventarier	467	242	4 872	5 581
Övriga	872	160	3 315	4 347
Summa	18 150	10 721	110 734	139 605
Summa utgifter	40 335	20 681	221 816	282 832
Övrig stadsbyggnad, gatu- och parkförvaltning etc.				
Kostnader				
Löner	1 640	10	14 045	15 695
Pensioner	202	1	1 965	2 168
Underhåll av fastigheter	502	31	2 066	2 599
Inventarier	116	—	6 413	6 529
Bränsle, lyse o. d.	40	138	3 088	3 266
Förbrukningsmateriel och råvaror	432	—	13 358	13 790
Övriga	851	253	14 180	15 284
Summa	3 783	433	55 115	59 331
Kapitalutgifter				
Nybyggnads- och anläggningsarbeten	272	309	2 701	3 282
Anskaffning av inventarier	55	—	4 825	4 880
Övriga	6	3	172	181
Summa	333	312	7 698	8 343
Summa utgifter	4 116	745	62 813	67 674

Tab. 1 (forts.). Samtl. landskommuners, köpingars o. städers finanser, 1 000 kr, år 1965

	Lands- kommuner	Köpingar	Städer	Summa	
All stadsbyggnad, gatu- och parkförvaltning etc.					
Kostnader					
Löner	19 454	12 572	230 944	262 970	
Pensioner	927	1 608	18 814	21 349	
Underhåll av fastigheter	27 508	16 055	198 277	241 840	
Inventarier	1 815	1 409	23 040	26 264	
Hyror och arrenden	546	408	9 199	10 153	
Bränsle, lyse o. d.	11 652	7 976	134 673	154 301	
Förbrukningsmateriel och råvaror	3 012	2 107	30 555	35 674	
Övriga	50 577	17 493	176 192	244 262	
Summa	115 491	59 628	821 694	996 813	
Kapitalutgifter					
Nybyggnads- och anläggningsarbeten	85 518	46 135	722 953	854 606	
Inköp av fastigheter (inkl. mark)	2 002	461	4 206	6 669	
Anskaffning av inventarier	2 732	2 554	27 012	32 298	
Övriga	2 094	110	3 951	6 155	
Summa	92 346	49 260	758 122	899 728	
Summa utgifter	207 837	108 888	1 579 816	1 896 541	
Hamnar, kommunikationer och näringsliv					
Hamnförvaltning					
Kostnader					
Löner	372	35	39 699	40 106	
Pensioner	10	5	6 017	6 032	
Underhåll av fastigheter	491	33	22 487	23 011	
Inventarier	39	3	7 028	7 070	
Hyror och arrenden	7	—	2 653	2 660	
Bränsle, lyse o. d.	177	3	7 567	7 747	
Förbrukningsmateriel och råvaror	11	7	31 581	31 599	
Övriga	654	4	28 585	29 243	
Summa	1 761	90	145 617	147 468	
Kapitalutgifter					
Nybyggnads- och anläggningsarbeten	2 358	29	115 626	118 013	
Inköp av fastigheter (inkl. mark)	213	—	4 072	4 285	
Anskaffning av inventarier	143	—	6 554	6 697	
Övriga	56	206	822	1 084	
Summa	2 770	235	127 074	130 079	
Summa utgifter	4 531	325	272 691	277 547	
Båttrafik	Summa utgifter	1 182	432	1 095	2 709
Flygplatser	Summa utgifter	174	66	3 960	4 200
Spårvägs- och busstrafik					
Kostnader					
Löner	32	—	65 216	65 248	
Pensioner	—	—	8 972	8 972	
Underhåll av fastigheter	5	—	2 315	2 320	
Inventarier	47	—	4 165	4 212	

Tab. 1 (forts.). Samtl. landskommuners, köpingars o. städers finanser, 1 000 kr, år 1965

	Lands- kommuner	Köpingar	Städer	Summa
Bränsle, lyse o. d.	81	3	6 444	6 528
Förbrukningsmateriel och råvaror	—	—	15 713	15 713
Övriga	109	10	53 104	53 223
Summa	274	13	155 929	156 216
Kapitalutgifter				
Nybyggnads- och anläggningsarbeten	55	—	7 223	7 278
Anskaffning av inventarier	—	—	15 191	15 191
Övriga	—	2	318	320
Summa	55	2	22 732	22 789
Summa utgifter	329	15	178 661	179 005
Saluhallar, salutorg och slakterier				
Kostnader				
Löner	96	6	3 409	3 511
Pensioner	6	—	124	130
Hyror och arrenden	1	—	1 175	1 176
Bränsle, lyse o. d.	2	12	1 506	1 520
Övriga	74	57	4 146	4 277
Summa	179	75	10 360	10 614
Kapitalutgifter				
Nybyggnads- och anläggningsarbeten	—	32	2 313	2 345
Övriga	—	—	22	22
Summa	—	32	2 335	2 367
Summa utgifter	179	107	12 695	12 981
Tvättinrättningar				
Kostnader				
Löner	1 499	422	3 217	5 138
Pensioner	55	35	118	208
Övriga	1 287	355	2 265	3 907
Summa	2 841	812	5 600	9 253
Kapitalutgifter	364	164	213	741
Summa utgifter	3 205	976	5 813	9 994
Övrig verksamhet under hamnar, kommunikationer och näringsliv				
Kostnader				
Löner	101	19	2 386	2 506
Pensioner	5	—	603	608
Underhåll av fastigheter	171	10	315	496
Övriga	2 011	210	7 320	9 541
Summa	2 288	239	10 624	13 151
Kapitalutgifter				
Nybyggnads- och anläggningsarbeten	5 169	58	6 009	11 236
Anskaffning av inventarier	92	—	19	111
Övriga	37	1	1 085	1 123
Summa	5 298	59	7 113	12 470
Summa utgifter	7 586	298	17 737	25 621

Tab. 1 (forts.). Samtl. landskommuners, köpingars o. städers finanser, 1 000 kr, år 1965

	Lands- kommuner	Köpingar	Städer	Summa
All verksamhet under hamnar, kommunikationer och näringsliv				
Kostnader				
Löner	2 469	678	114 106	117 253
Pensioner	101	40	15 857	15 998
Underhåll av fastigheter	1 406	189	26 685	28 280
Inventarier	173	150	11 493	11 816
Hyror och arrenden	112	18	5 060	5 190
Bränsle, lyse o. d.	666	126	16 197	16 989
Förbrukningsmateriel och råvaror	425	93	49 386	49 904
Övriga	3 263	424	90 909	94 596
Summa	8 615	1 718	329 693	340 026
Kapitalutgifter				
Nybyggnads- och anläggningsarbeten	7 861	119	134 622	142 602
Inköp av fastigheter (inkl. mark)	261	9	4 137	4 407
Anskaffning av inventarier	344	49	21 963	22 356
Övriga	105	324	2 237	2 666
Summa	8 571	501	162 959	172 031
Summa utgifter	17 186	2 219	492 652	512 057
Industriell verksamhet				
Kraft- och värmeproduktionsverk				
Kostnader				
Löner	—	—	21 230	21 230
Pensioner	—	—	4 853	4 853
Underhåll av fastigheter	—	—	11 181	11 181
Inventarier	—	—	2 769	2 769
Förbrukningsmateriel och råvaror	—	—	80 740	80 740
Övriga	25	—	58 802	58 827
Summa	25	—	179 575	179 600
Kapitalutgifter				
Nybyggnads- och anläggningsarbeten	—	—	84 257	84 257
Anskaffning av inventarier	—	—	12 496	12 496
Övriga	338	—	75	413
Summa	338	—	96 828	97 166
Summa utgifter	363	—	276 403	276 766
Gasverk				
Kostnader				
Löner	—	—	18 448	18 448
Pensioner	—	—	1 038	1 038
Underhåll av fastigheter	—	—	12 985	12 985
Inventarier	—	—	3 335	3 335
Bränsle, lyse o. d.	—	—	2 146	2 146
Förbrukningsmateriel och råvaror	—	—	52 094	52 094
Övriga	—	—	14 573	14 573
Summa	—	—	104 619	104 619
Kapitalutgifter				
Nybyggnads- och anläggningsarbeten	—	—	4 137	4 137
Övriga	—	—	532	532
Summa	—	—	4 669	4 669
Summa utgifter	—	—	109 288	109 288

Tab. 1 (forts.). Samtl. landskommuners, köpingars o. städers finanser, 1 000 kr, år 1965

	Lands- kommuner	Köpingar	Städer	Summa
Elverk				
Kostnader				
Löner	2 049	3 633	83 793	89 475
Pensioner	130	280	6 471	6 881
Underhåll av fastigheter	6 402	4 317	52 442	63 161
Inventarier	159	332	17 044	17 535
Hyror och arrenden	33	54	4 376	4 463
Bränsle, lyse o. d.	209	293	8 646	9 148
Förbrukningsmateriel och råvaror	17 189	27 417	312 153	356 759
Övriga	2 849	4 114	97 693	104 656
Summa	29 020	40 440	582 618	652 078
Kapitalutgifter				
Nybyggnads- och anläggningsarbeten	12 095	15 845	149 823	177 763
Inköp av fastigheter (inkl. mark)	—	—	479	479
Anskaffning av inventarier	797	899	33 733	35 429
Övriga	106	256	6 914	7 276
Summa	12 998	17 000	190 949	220 947
Summa utgifter	42 018	57 440	773 567	873 025
Värmeverk				
Kostnader				
Löner	100	—	3 039	3 139
Underhåll av fastigheter	82	—	1 537	1 619
Förbrukningsmateriel och råvaror	539	—	29 470	30 009
Övriga	265	—	2 129	2 394
Summa	986	—	36 175	37 161
Kapitalutgifter				
Nybyggnads- och anläggningsarbeten	1 546	—	45 925	47 471
Inköp av fastigheter (inkl. mark)	—	—	—	—
Anskaffning av inventarier	50	—	2 327	2 377
Övriga	11	—	—	11
Summa	1 607	—	48 252	49 859
Summa utgifter	2 593	—	84 427	87 020
Vattenverk				
Kostnader				
Löner	7 146	2 023	22 871	32 040
Pensioner	419	189	2 883	3 491
Underhåll av fastigheter	11 834	3 516	30 464	45 814
Inventarier	913	294	4 263	5 470
Bränsle, lyse o. d.	5 297	1 491	9 509	16 297
Förbrukningsmateriel och råvaror	8 431	3 111	30 481	42 023
Övriga	5 739	2 732	15 877	24 348
Summa	39 779	13 356	116 348	169 483
Kapitalutgifter				
Nybyggnads- och anläggningsarbeten	184 472	39 660	208 966	433 098
Inköp av fastigheter (inkl. mark)	895	2 254	431	3 580
Anskaffning av inventarier	1 444	314	3 026	4 784
Övriga	1 408	78	884	2 370
Summa	188 219	42 306	213 307	443 832
Summa utgifter	227 998	55 662	329 655	613 315

Tab. 1 (forts.). Samtl. landskommuners, köpingars o. städers finanser, 1 000 kr, år 1965

	Lands- kommuner	Köpingar	Städer	Summa
Avlopps- och reningsverk				
Kostnader				
Löner	4 008	1 475	12 573	18 056
Pensioner	192	196	1 338	1 726
Underhåll av fastigheter	6 331	2 543	23 910	32 784
Bränsle, lyse o. d.	2 761	656	2 339	5 756
Förbrukningsmateriel och råvaror	2 755	760	6 992	10 507
Övriga	5 247	3 725	7 839	16 811
Summa	21 294	9 355	54 991	85 640
Kapitalutgifter				
Nybyggnads- och anläggningsarbeten	132 150	30 186	269 621	431 957
Anskaffning av inventarier	878	32	1 688	2 598
Övriga	674	283	457	1 414
Summa	133 702	30 501	271 766	435 969
Summa utgifter	154 996	39 856	326 757	521 609
Renhållningsverk				
Kostnader				
Löner	5 560	1 740	32 826	40 126
Pensioner	83	77	1 274	1 434
Underhåll av fastigheter	2 340	1 146	2 507	5 993
Inventarier	1 271	352	2 596	4 219
Bränsle, lyse o. d.	825	115	2 617	3 557
Förbrukningsmateriel och råvaror	4 071	1 398	15 056	20 525
Övriga	8 968	2 398	19 717	31 083
Summa	23 118	7 226	76 593	106 937
Kapitalutgifter				
Nybyggnads- och anläggningsarbeten	2 387	1 285	4 016	7 688
Anskaffning av inventarier	555	462	7 618	8 635
Övriga	301	100	451	852
Summa	3 243	1 847	12 085	17 175
Summa utgifter	26 361	9 073	88 678	124 112
Övrig industriell verksamhet				
Kostnader				
Löner	194	182	7 393	7 769
Pensioner	23	—	221	244
Underhåll av fastigheter	105	4	763	872
Förbrukningsmateriel och råvaror	243	10	2 212	2 465
Övriga	750	231	6 710	7 691
Summa	1 315	427	17 299	19 041
Kapitalutgifter				
Nybyggnads- och anläggningsarbeten	4 049	1 217	4 095	9 361
Övriga	421	6	12 720	13 147
Summa	4 470	1 223	16 815	22 508
Summa utgifter	5 785	1 650	34 114	41 549

Tab. 1 (forts.). Samtl. landskommuners, köpingars o. städers finanser, 1 000 kr, år 1965

	Lands- kommuner	Köpingar	Städer	Summa
All industriell verksamhet				
Kostnader				
Löner	19 057	9 053	202 173	230 283
Pensioner	849	742	18 160	19 751
Underhåll av fastigheter	27 094	11 526	135 789	174 409
Inventarier	2 873	1 117	31 025	35 015
Hyror och arrenden	383	155	7 366	7 904
Bränsle, lyse o. d.	9 346	2 565	35 066	46 977
Förbrukningsmateriel och råvaror	33 228	32 696	529 198	595 122
Övriga	22 707	12 950	209 441	245 098
Summa	115 537	70 804	1 168 218	1 354 559
Kapitalutgifter				
Nybyggnads- och anläggningsarbeten	336 699	88 193	770 840	1 195 732
Inköp av fastigheter (inkl. mark)	1 756	2 497	990	5 243
Anskaffning av inventarier	3 746	1 707	61 757	67 210
Övriga	2 376	480	21 084	23 940
Summa	344 577	92 877	854 671	1 292 125
Summa utgifter	460 114	163 681	2 022 889	2 646 684
Undervisning och annan kulturell verksamhet				
Skoladministration				
Kostnader				
Löner	12 106	4 729	37 708	54 543
Pensioner	1 845	360	2 353	4 558
Underhåll av fastigheter	58	2	45	105
Bränsle, lyse o. d.	167	5	57	229
Förbrukningsmateriel och råvaror	1 343	323	592	2 258
Övriga	11 189	2 817	13 717	27 723
Summa	26 708	8 236	54 472	89 416
Kapitalutgifter	54	713	638	1 405
Summa utgifter	26 762	8 949	55 110	90 821
Lokaler och inventarier för skolväsendet				
Kostnader				
Löner	56 770	11 336	37 388	105 494
Pensioner	2 263	663	2 411	5 337
Underhåll av fastigheter	26 688	4 771	39 157	70 616
Inventarier	6 923	1 000	16 641	24 564
Hyror och arrenden	3 070	1 649	25 112	29 831
Bränsle, lyse o. d.	34 813	6 428	50 242	91 483
Förbrukningsmateriel och råvaror	3 341	1 024	2 521	6 886
Övriga	5 446	1 281	5 303	12 030
Summa	139 314	28 152	178 775	346 241
Kapitalutgifter				
Nybyggnads- och anläggningsarbeten	222 552	52 031	340 844	615 427
Inköp av fastigheter (inkl. mark)	1 592	39	5 619	7 250
Anskaffning av inventarier	19 464	5 529	48 116	73 109
Övriga	903	199	614	1 716
Summa	244 511	57 798	395 193	697 502
Summa utgifter	383 825	85 950	573 968	1 043 743

Tab. 1 (forts.). Samtl. landskommuner, köpingars o. städers finanser, 1 000 kr, år 1965

	Landskommuner	Köpingar	Städer	Summa
Sociala anordningar för skolväsendet				
Kostnader				
Löner	46 992	8 096	56 541	111 629
Pensioner	1 549	355	2 395	4 299
Bränsle, lyse o. d.	1 083	91	1 009	2 183
Förbrukningsmateriel och råvaror	60 915	12 250	76 787	149 952
Övriga	102 469	9 184	65 768	177 421
Summa	213 008	29 976	202 500	445 484
Kapitalutgifter				
Nybyggnads- och anläggningsarbeten	3 122	—	451	3 573
Anskaffning av inventarier	561	132	531	1 224
Övriga	114	—	—	114
Summa	3 797	132	982	4 911
Summa utgifter	216 805	30 108	203 482	450 395
Därav skolmåltider				
Kostnader				
Löner	38 577	6 797	46 427	91 801
Pensioner	1 410	292	2 089	3 791
Förbrukningsmateriel och råvaror	56 159	12 011	74 168	142 338
Övriga	7 734	1 209	26 041	34 984
Summa	103 880	20 309	148 725	272 914
Kapitalutgifter	93	124	626	843
Summa utgifter	103 973	20 433	149 351	273 757
Därav skolskjutsar och inackordering				
Kostnader				
Löner	4 495	117	536	5 148
Övriga	88 851	6 563	16 836	112 250
Summa	93 346	6 680	17 372	117 398
Kapitalutgifter	137	—	1	138
Summa utgifter	93 483	6 680	17 373	117 536
Pedagogiska anordningar för skolväsendet				
Kostnader				
Löner	3 371	1 209	6 748	11 328
Pensioner	57	70	172	299
Inventarier	2 826	458	1 629	4 913
Förbrukningsmateriel och råvaror	2 904	679	2 281	5 864
Övriga	6 328	1 744	17 411	25 483
Summa	15 486	4 160	28 241	47 887
Kapitalutgifter	165	138	1 059	1 362
Summa utgifter	15 651	4 298	29 300	49 249

Tab. 1 (forts.). Samtl. landskommuners, köpingars o. städers finanser, 1 000 kr, år 1965

	Lands- kommuner	Köpingar	Städer	Summa
Grundskola/folkskola m. m.				
Kostnader				
Löner	606 093	121 981	809 041	1 537 115
Pensioner	20 541	4 442	21 569	46 552
Underhåll av fastigheter	828	145	1 604	2 577
Inventarier	3 287	820	4 081	8 188
Bränsle, lyse o. d.	1 600	164	3 397	5 161
Förbrukningsmateriel och råvaror	51 858	11 181	54 871	117 910
Övriga	54 611	9 268	34 927	98 806
Summa	738 818	148 001	929 490	1 816 309
Kapitalutgifter				
Nybyggnads- och anläggningsarbeten	25 004	8 753	12 461	46 218
Inköp av fastigheter (inkl. mark).....	293	—	92	385
Anskaffning av inventarier	2 690	570	6 271	9 531
Övriga	233	—	54	287
Summa	28 220	9 323	18 878	56 421
Summa utgifter	767 038	157 324	948 368	1 872 730
Yrkesskolor				
Kostnader				
Löner	28 985	16 023	131 781	176 789
Pensioner	900	552	3 861	5 313
Inventarier	758	235	1 306	2 299
Bränsle, lyse o. d.	583	279	1 437	2 299
Förbrukningsmateriel och råvaror	5 415	2 487	17 139	25 041
Övriga	7 360	2 675	25 915	35 950
Summa	44 001	22 251	181 439	247 691
Kapitalutgifter				
Nybyggnads- och anläggningsarbeten	3 759	1 044	4 411	9 214
Anskaffning av inventarier	1 690	1 033	5 904	8 627
Övriga	55	399	678	1 132
Summa	5 504	2 476	10 993	18 973
Summa utgifter	49 505	24 727	192 432	266 664
Gymnasier och fackskolor				
Kostnader				
Löner	2 114	7 973	71 891	81 978
Pensioner	84	223	1 715	2 022
Underhåll av fastigheter	40	225	891	1 156
Inventarier	55	455	820	1 330
Hyor och arrenden	255	66	3 727	4 048
Bränsle, lyse o. d.	78	256	1 092	1 426
Förbrukningsmateriel och råvaror	1 167	1 323	7 774	10 264
Övriga	25 323	4 218	18 850	48 391
Summa	29 116	14 739	106 760	150 615
Kapitalutgifter				
Nybyggnads- och anläggningsarbeten	37	160	7 550	7 747
Anskaffning av inventarier	146	301	2 222	2 669
Övriga	14	—	262	276
Summa	197	461	10 034	10 692
Summa utgifter	29 313	15 200	116 794	161 307

Tab. 1 (forts.). Samtl. landskommuners, köpingars o. städers finanser, 1 000 kr, år 1965

	Lands- kommuner	Köpingar	Städer	Summa
Därav fackskolor				
Kostnader				
Löner	845	426	16 664	17 935
Pensioner	50	12	446	508
Övriga	1 463	202	3 820	5 485
Summa	2 358	640	20 930	23 928
Kapitalutgifter	—	15	814	829
Summa utgifter	2 358	655	21 744	24 757
Folkbildningsverksamhet				
Kostnader				
Löner	6 815	2 191	29 862	38 868
Pensioner	185	166	1 375	1 726
Inventarier	4 280	545	3 035	7 860
Hyror och arrenden	1 670	692	5 345	7 707
Bränsle, lyse o. d.	283	79	1 692	2 054
Förbrukningsmateriel och råvaror	2 546	736	5 500	8 782
Övriga	13 726	4 940	30 979	49 645
Summa	29 505	9 349	77 788	116 642
Kapitalutgifter				
Nybyggnads- och anläggningsarbeten	55	22	8 051	8 128
Anskaffning av inventarier	763	223	7 516	8 502
Övriga	15	29	481	525
Summa	833	274	16 048	17 155
Summa utgifter	30 338	9 623	93 836	133 797
Teater- och konserthusverksamhet, muséer				
Kostnader				
Löner	21	4	5 234	5 259
Pensioner	—	—	117	117
Underhåll av fastigheter	3	2	979	984
Övriga	632	157	30 148	30 937
Summa	656	163	36 478	37 297
Kapitalutgifter				
Nybyggnads- och anläggningsarbeten	610	—	1 864	2 474
Anskaffning av inventarier	16	—	1 766	1 782
Övriga	—	3	248	251
Summa	626	3	3 878	4 507
Summa utgifter	1 282	166	40 356	41 804
Musikskolor				
Kostnader				
Löner	6 000	2 151	14 460	22 611
Pensioner	176	156	496	828
Övriga	1 520	727	2 813	5 060
Summa	7 696	3 034	17 769	28 499
Kapitalutgifter	90	18	270	378
Summa utgifter	7 786	3 052	18 039	28 877

Tab. 1 (forts.). Samtl. landskommuners, köpingars o. städers finanser, 1 000 kr, år 1965

	Landskommuner	Köpingar	Städer	Summa
Lekskolor				
Summa utgifter	1 542	144	5 130	6 816
Övrig undervisning och annan kulturell verksamhet				
Kostnader				
Löner	781	27	676	1 484
Pensioner	72	1	16	89
Hyror och arrenden	26	6	102	134
Övriga	4 134	2 936	10 812	17 882
Summa	5 013	2 970	11 606	19 589
Kapitalutgifter				
Nybyggnads- och anläggningsarbeten	3 093	482	15 357	18 932
Anskaffning av inventarier	526	102	388	1 016
Övriga	64	86	223	373
Summa	3 683	670	15 968	20 321
Summa utgifter	8 696	3 640	27 574	39 910
All undervisning och annan kulturell verksamhet				
Kostnader				
Löner	770 367	175 833	1 203 451	2 149 651
Pensioner	27 685	6 988	36 534	71 207
Underhåll av fastigheter	28 126	5 367	43 707	77 200
Inventarier	19 518	3 755	29 333	52 606
Hyror och arrenden	6 586	3 059	50 621	60 266
Bränsle, lyse o. d.	38 681	7 325	59 986	105 992
Förbrukningsmateriel och råvaror	130 185	30 385	168 095	328 665
Övriga	229 053	38 456	236 763	504 272
Summa	1 250 201	271 168	1 828 490	3 349 859
Kapitalutgifter				
Nybyggnads- och anläggningsarbeten	258 930	62 883	392 890	714 703
Inköp av fastigheter (inkl. mark)	2 018	487	6 335	8 840
Anskaffning av inventarier	26 118	8 197	74 619	108 934
Övriga	1 276	446	2 055	3 777
Summa	288 342	72 013	475 899	836 254
Summa utgifter	1 538 543	343 181	2 304 389	4 186 113
Socialvård och socialförsäkring				
Gemensam social administration				
Kostnader				
Löner	4 529	2 294	33 372	40 195
Pensioner	193	240	2 163	2 596
Hyror och arrenden	69	12	1 059	1 140
Övriga	3 153	418	5 646	9 217
Summa	7 944	2 964	42 240	53 148
Kapitalutgifter	338	26	616	980
Summa utgifter	8 282	2 990	42 856	54 128

Tab. 1 (forts.). Samtl. landskommuners, köpingars o. städers finanser, 1 000 kr, år 1965

	Lands- kommuner	Köpingar	Städer	Summa
Barna- och ungdomsvård				
Kostnader				
Löner	3 288	589	39 221	43 098
Pensioner	44	9	1 261	1 314
Hyror och arrenden	10	5	2 993	3 008
Bidragsförskott och utfyllnadsbidrag	29 224	6 681	68 420	104 325
Övriga	17 650	4 740	71 155	93 545
Summa	50 216	12 024	183 050	245 290
 Kapitalutgifter	 174	 6	 2 975	 3 155
Summa utgifter	50 390	12 030	186 025	248 445
 Institutioner för barna- och ungdomsvård				
Kostnader				
Löner	3 541	2 866	71 104	77 511
Pensioner	139	250	1 653	2 042
Underhåll av fastigheter	72	46	2 657	2 775
Inventarier	255	69	2 483	2 807
Hyror och arrenden	553	583	8 825	9 961
Bränsle, lyse o. d.	164	112	3 069	3 345
Förbrukningsmateriel och råvaror	439	313	8 293	9 045
Övriga	1 802	1 181	34 529	37 512
Summa	6 965	5 420	132 613	144 998
 Kapitalutgifter				
Nybyggnads- och anläggningsarbeten	1 252	1 059	12 757	15 068
Anskaffning av inventarier	305	234	1 699	2 238
Övriga	19	208	2 078	2 305
Summa	1 576	1 501	16 534	19 611
Summa utgifter	8 541	6 921	149 147	164 609
 Därav barnhem				
Kostnader				
Löner	276	—	15 187	15 463
Pensioner	3	—	85	88
Underhåll av fastigheter	7	—	1 060	1 067
Hyror och arrenden	7	—	1 059	1 066
Bränsle, lyse o. d.	12	—	786	798
Förbrukningsmateriel och råvaror	9	—	2 069	2 078
Övriga	68	74	3 851	3 993
Summa	382	74	24 097	24 553
 Kapitalutgifter				
Nybyggnads- och anläggningsarbeten	13	—	3 493	3 506
Övriga	5	—	10	15
Summa	18	—	3 503	3 521
Summa utgifter	400	74	27 600	28 074

Tab. I (forts.). Samtl. landskommuners, köpingars o. städers finanser, 1 000 kr, år 1965

	Lands- kommuner	Köpingar	Städer	Summa
Fritidsverksamhet för barn och ungdom				
Kostnader				
Löner	722	366	9 125	10 213
Pensioner	34	35	199	268
Hyror och arrenden	315	303	4 459	5 077
Övriga	2 185	1 302	13 933	17 420
Summa	3 256	2 006	27 716	32 978
Kapitalutgifter				
Nybyggnads- och anläggningsarbeten	624	75	981	1 680
Övriga	107	83	1 353	1 543
Summa	731	158	2 334	3 223
Summa utgifter	3 987	2 164	30 050	36 201
Nykterhetsvård				
Kostnader				
Löner	1 934	376	16 046	18 356
Pensioner	20	6	364	390
Hyror och arrenden	10	5	996	1 011
Förbrukningsmateriel och råvaror	83	12	1 731	1 826
Övriga	2 681	706	16 952	20 339
Summa	4 728	1 105	36 089	41 922
Kapitalutgifter				
Nybyggnads- och anläggningsarbeten	—	—	4 618	4 618
Övriga	4	10	544	558
Summa	4	10	5 162	5 176
Summa utgifter	4 732	1 115	41 251	47 098
Socialhjälp				
Kostnader				
Löner	4 140	348	36 788	41 276
Pensioner	110	10	1 342	1 462
Hyror och arrenden	56	11	4 059	4 126
Förbrukningsmateriel och råvaror	1 218	4	3 022	4 244
Övriga	58 283	10 135	112 838	181 256
Summa	63 807	10 508	158 049	232 364
Kapitalutgifter				
Nybyggnads- och anläggningsarbeten	1 220	—	4 511	5 731
Anskaffning av inventarier	424	—	890	1 314
Övriga	69	2	36	107
Summa	1 713	2	5 437	7 152
Summa utgifter	65 520	10 510	163 486	239 516
Åldringsvård				
Kostnader				
Löner	138 163	21 387	165 329	324 879
Pensioner	4 671	917	4 818	10 406
Underhåll av fastigheter	6 317	814	4 190	11 321
Inventarier	2 917	239	3 175	6 331
Hyror och arrenden	1 189	475	3 442	5 106

Tab. 1 (forts.). Samtl. landskommuners, köpingars o. städers finanser, 1 000 kr, år 1965

	Lands- kommuner	Köpingar	Städer	Summa
Bränsle, lyse o. d.	12 834	1 773	10 365	24 972
Förbrukningsmateriel och råvaror	43 369	6 327	30 423	80 119
Övriga	30 352	7 020	34 126	71 498
Summa	239 812	38 952	255 868	534 632
Kapitalutgifter				
Nybyggnads- och anläggningsarbeten	92 485	14 905	55 135	162 525
Anskaffning av inventarier	5 022	1 528	5 007	11 557
Övriga	1 071	523	154	1 748
Summa	98 578	16 956	60 296	175 830
Summa utgifter	338 390	55 908	316 164	710 462
Andel i folkpensioneringskostnader				
Kostnader				
Bidrag till folkpensioneringen	223 758	43 713	414 737	682 208
Övriga	1 328	385	4 113	5 826
Summa	225 086	44 098	418 850	688 034
Kapitalutgifter	42	—	5	47
Summa utgifter	225 128	44 098	418 855	688 081
Social hemhjälp				
Kostnader				
Löner	49 496	8 429	27 686	85 611
Pensioner	1 483	356	880	2 719
Övriga	3 622	667	2 720	7 009
Summa	54 601	9 452	31 286	95 339
Kapitalutgifter	1 045	—	13	1 058
Summa utgifter	55 646	9 452	31 299	96 397
Övrig socialvård och socialförsäkring				
Kostnader				
Löner	1 781	1 447	29 463	32 691
Pensioner	289	44	764	1 097
Underhåll av fastigheter	98	30	3 065	3 193
Övriga	5 895	2 020	33 339	41 254
Summa	8 063	3 541	66 631	78 235
Kapitalutgifter				
Nybyggnads- och anläggningsarbeten	2 120	405	13 876	16 401
Anskaffning av inventarier	608	803	4 816	6 227
Övriga	159	4	273	436
Summa	2 887	1 212	18 965	23 064
Summa utgifter	10 950	4 753	85 596	101 299
All socialvård och socialförsäkring				
Kostnader				
Löner	207 608	38 102	428 134	673 844
Pensioner	6 984	1 867	13 446	22 297
Underhåll av fastigheter	7 071	958	12 741	20 770

Tab. 1 (forts.). Samtl. landskommuners, köpingars o. städers finanser, 1 000 kr, år 1965

	Lands- kommuner	Köpingar	Städer	Summa
Inventarier	3 677	401	9 150	13 228
Hyror och arrenden	2 528	1 549	28 415	32 492
Bränsle, lyse o. d.	13 432	1 988	18 621	34 041
Förbrukningsmateriel och råvaror	47 105	7 741	54 987	109 833
Övriga	376 073	77 464	786 898	1 240 435
Summa	664 478	130 070	1 352 392	2 146 940
Kapitalutgifter				
Nybyggnads- och anläggningsarbeten	99 146	16 444	94 199	209 789
Inköp av fastigheter (inkl. mark)	580	276	235	1 091
Anskaffning av inventarier	6 602	2 677	15 486	24 765
Övriga	760	474	2 417	3 651
Summa	107 088	19 871	112 337	239 296
Summa utgifter	771 566	149 941	1 464 729	2 386 236
Därav: Ersättning till andra kommuner	4 210	746	2 833	7 789
» » » anstalter	3 349	1 310	37 180	41 839
Socialhjälp m. m. till enskilda personer	45 331	9 160	95 999	150 490
Utackordering i enskilt hem	10 502	2 640	40 525	53 667
Hälso- och sjukvård				
Kostnader				
Löner	4 501	1 452	545 014	550 967
Pensioner	148	96	15 105	15 349
Underhåll av fastigheter	385	24	9 979	10 388
Inventarier	160	7	11 916	12 083
Hyror och arrenden	1 235	502	14 190	15 927
Bränsle, lyse o. d.	494	47	17 637	18 178
Förbrukningsmateriel och råvaror	632	154	111 548	112 334
Övriga	5 430	955	188 714	195 099
Summa	12 985	3 237	914 103	930 325
Kapitalutgifter				
Nybyggnads- och anläggningsarbeten	279	—	93 576	93 855
Anskaffning av inventarier	41	11	27 754	27 806
Övriga	51	—	1 279	1 330
Summa	371	11	122 609	122 991
Summa utgifter	13 356	3 248	1 036 712	1 053 316
Finansiering				
Kostnader				
Löner	197	15	5 037	5 249
Pensioner	29 948	6 495	253 851	290 294
Räntor och lånekostnader	132 884	38 562	424 474	595 920
Restitution av skatter	141	—	121	262
Inkorporeringsvederlag	—	64	7 435	7 499
Övriga	11 548	2 830	33 794	48 172
Summa	174 718	47 966	724 712	947 396

Tab. 1 (forts.). Samtl. landskommuners, köpingars o. städers finanser, 1 000 kr, år 1965

	Lands- kommuner	Köpingar	Städer	Summa
Kapitalutgifter				
Aktieteckning	4 728	1 014	2 377	8 119
Övriga	1 249	397	962	2 608
Summa	5 977	1 411	3 339	10 727
Summa utgifter	180 695	49 377	728 051	958 123
Samtliga förvaltningsgrenar				
Kostnader				
Löner	1 185 421	279 498	3 025 282	4 490 201
Pensioner	76 599	20 596	394 902	492 097
Underhåll av fastigheter	117 979	39 915	491 244	649 138
Inventarier	34 863	8 526	126 330	169 719
Hyror och arrenden	21 195	9 419	157 702	188 316
Bränsle, lyse o. d.	95 865	24 781	330 183	450 829
Förbrukningsmateriel och råvaror	222 860	75 672	957 960	1 256 492
Räntor och lånekostnader	132 884	38 562	424 474	595 920
Övriga	840 699	186 775	2 297 930	3 325 404
Summa	2 728 365	683 744	8 206 007	11 618 116
Kapitalutgifter				
Nybyggnads- och anläggningsarbeten	963 980	256 908	2 554 720	3 775 608
Inköp av fastigheter (inkl. mark)	152 972	46 150	510 333	709 455
Anskaffning av inventarier	52 517	19 704	257 707	329 928
Förvärv av aktier och andelar	8 143	1 836	83 115	93 094
Övriga	13 954	3 825	26 873	44 652
Summa	1 191 566	328 423	3 432 748	4 952 737
Summa utgifter	3 919 931	1 012 167	11 638 755	16 570 853
INKOMSTER				
Skatter				
Allmän kommunalskatt	1 579 480	425 093	4 507 393	6 511 966
Ersättning för sjömansskatt	8 369	1 385	31 933	41 687
Hundskatt	5 802	1 081	6 835	13 718
Andra skatter	205	57	3 096	3 358
Summa skatter	1 593 856	427 616	4 549 257	6 570 729
Andra inkomster än skatter				
Central förvaltning				
Intäkter				
Avgifter och ersättningar	3 728	3 248	24 585	31 561
Övriga	3 450	1 623	26 235	31 308
Summa	7 178	4 871	50 820	62 869
Kapitalinkomster	77	80	1 933	2 090
Summa inkomster	7 255	4 951	52 753	64 959

Tab. 1 (forts.). Samtl. landskommuner, köpingars o. städers finanser, 1 000 kr, år 1965

	Lands- kommuner	Köpingar	Städer	Summa
Rätts- och samhällsskydd samt folkbokföring och beskattningsväsen				
Rättsskipning och magistratsverksamhet				
Summa inkomster	419	86	408	913
Åklagar- och polisväsen				
Summa inkomster	16 718	3 378	11 396	31 492
Folkbokföring och beskattningsväsen				
Intäkter				
Driftbidrag av staten	52	15	7 149	7 216
Övriga	13	1	2 510	2 524
Summa	65	16	9 659	9 740
Kapitalinkomster	—	—	—	—
Summa inkomster	65	16	9 659	9 740
Försvaret				
Intäkter				
Driftbidrag av staten	17 161	4 288	30 684	52 133
Övriga	93	43	1 722	1 858
Summa	17 254	4 331	32 406	53 991
Kapitalinkomster	132	243	9 936	10 311
Summa inkomster	17 386	4 574	42 342	64 302
Brandförsvaret				
Intäkter				
Avgifter och ersättningar	1 638	1 016	10 944	13 598
Övriga	894	435	3 124	4 453
Summa	2 532	1 451	14 068	18 051
Kapitalinkomster	170	13	4 543	4 726
Summa inkomster	2 702	1 464	18 611	22 777
Övrig verksamhet under rätts- och samhällsskydd etc.				
Intäkter	276	13	905	1 194
Kapitalinkomster	42	—	1	43
Summa inkomster	318	13	906	1 237
All verksamhet under rätts- och samhällsskydd etc.				
Intäkter				
Driftbidrag av staten	30 326	7 304	44 284	81 914
Avgifter och ersättningar	2 396	1 174	15 143	18 713
Övriga	4 471	779	9 305	14 555
Summa	37 193	9 257	68 732	115 182

Tab. 1 (forts.). Samtl. landskommuners, köpingars o. städers finanser, 1 000 kr, år 1965

	Landskommuner	Köpingar	Städer	Summa
Kapitalinkomster				
Investeringsbidrag av staten	189	230	10 649	11 068
Övriga	226	44	3 941	4 211
Summa	415	274	14 590	15 279
Summa inkomster	37 608	9 531	83 322	130 461
Fastighetsförvaltning och bostadsförsörjning				
Skogsdrift m. m.				
Intäkter				
Hyror och arrenden	855	15	4 841	5 711
Intäkt av rörelse	15 595	1 672	15 591	32 858
Övriga	1 555	148	1 441	3 144
Summa	18 005	1 835	21 873	41 713
Kapitalinkomster	982	71	353	1 406
Summa inkomster	18 987	1 906	22 226	43 119
Lantegendomar, koloniträdgårdar och övr. markreserv				
Intäkter				
Hyror och arrenden	1 830	437	15 484	17 751
Övriga	4 922	497	5 840	11 259
Summa	6 752	934	21 324	29 010
Kapitalinkomster				
Försäljning av fastigheter och anläggningar	5 005	759	36 855	42 619
Övriga	765	101	32 788	33 654
Summa	5 770	860	69 643	76 273
Summa inkomster	12 522	1 794	90 967	105 283
Reglerings- och saneringsfastigheter				
Intäkter				
Hyror och arrenden	493	641	25 581	26 715
Övriga	291	54	22 617	22 962
Summa	784	695	48 198	49 677
Kapitalinkomster				
Försäljning av fastigheter och anläggningar	5 666	2 354	56 535	64 555
Övriga	346	980	1 320	2 646
Summa	6 012	3 334	57 855	67 201
Summa inkomster	6 796	4 029	106 053	116 878
Exploateringsfastigheter				
Intäkter				
Hyror och arrenden	1 931	666	40 125	42 722
Övriga	1 478	468	582	2 528
Summa	3 409	1 134	40 707	45 250
Kapitalinkomster				
Försäljning av fastigheter och anläggningar	75 357	13 296	114 544	203 197
Övriga	6 209	1 878	12 468	20 555
Summa	81 566	15 174	127 012	223 752
Summa inkomster	84 975	16 308	167 719	269 002

Tab. 1 (forts.). Samtl. landskommuners, köpingars o. städers finanser, 1 000 kr, år 1965

	Lands- kommuner	Köpingar	Städer	Summa
Tomträttsmark för bostadsbebyggelse				
Summa inkomster	950	757	21 685	23 392
Tomträttsmark för industriändamål				
Summa inkomster	1 602	1 506	1 060	4 168
Natur- och kulturreservat				
Summa inkomster	235	124	266	625
Förvaltningsfastigheter				
Intäkter				
Hyror och arrenden	7 591	2 028	37 201	46 820
Övriga	811	69	4 389	5 269
Summa	8 402	2 097	41 590	52 089
Kapitalinkomster	4 922	819	6 020	11 761
Summa inkomster	13 324	2 916	47 610	63 850
Hysesfastigheter				
Intäkter				
Hyror och arrenden	50 674	12 408	129 119	192 201
Övriga	3 159	1 272	3 693	8 124
Summa	53 833	13 680	132 812	200 325
Kapitalinkomster	25 171	4 736	24 985	54 892
Summa inkomster	79 004	18 416	157 797	255 217
Bostadspolitiska åtgärder				
Intäkter				
Driftbidrag av staten	268	15	7 607	7 890
Hyror och arrenden	2 658	261	8 399	11 318
Övriga	493	526	3 597	4 616
Summa	3 419	802	19 603	23 824
Kapitalinkomster	2 257	69	1 229	3 555
Summa inkomster	5 676	871	20 832	27 379
Övrig fastighetsförvaltning och bostadsförsörjning				
Intäkter	790	422	60 177	61 389
Kapitalinkomster	672	718	3 264	4 654
Summa inkomster	1 462	1 140	63 441	66 043
All fastighetsförvaltning och bostadsförsörjning				
Intäkter				
Driftbidrag av staten	926	178	8 653	9 757
Hyror och arrenden	66 659	16 951	287 933	371 543
Avgifter och ersättningar	2 930	383	52 929	56 242
Övriga	25 073	4 355	59 498	88 926
Summa	95 588	21 867	409 013	526 468

Tab. 1 (forts.). Samtl. landskommuners, köpingars o. städers finanser, 1 000 kr, år 1965

	Lands- kommuner	Köpingar	Städer	Summa
Kapitalinkomster				
Investeringsbidrag av staten	18 265	6 485	58 365	83 115
Försäljning av fastigheter och anläggningar	104 170	19 929	218 136	342 235
Försäljning av andra anläggningstillgångar	1 946	304	880	3 130
Övriga	5 564	1 182	13 262	20 008
Summa	129 945	27 900	290 643	448 488
Summa inkomster	225 533	49 767	699 656	974 956
Stadsbyggnad, gatu- och parkförvaltning, sport och friluftsliv				
Stadsbyggnad (byggnads- och planväsen)				
Intäkter				
Avgifter och ersättningar	5 548	3 051	26 651	35 250
Övriga	303	55	1 117	1 475
Summa	5 851	3 106	27 768	36 725
Kapitalinkomster	378	—	76	454
Summa inkomster	6 229	3 106	27 844	37 179
Gatuförvaltning				
Intäkter				
Driftbidrag av staten	133	41	1 585	1 759
Hyror och arrenden	61	170	17 173	17 404
Avgifter och ersättningar	478	1 982	28 230	30 690
Intäkt av rörelse	146	41	1 447	1 634
Övriga	349	589	39 817	40 755
Summa	1 167	2 823	88 252	92 242
Kapitalinkomster				
Investeringsbidrag av staten	773	413	4 844	6 030
» » övriga	930	2 286	3 537	6 753
Övriga	329	153	2 556	3 038
Summa	2 032	2 852	10 937	15 821
Summa inkomster	3 199	5 675	99 189	108 063
Statsbidragsberättigade gator och vägar				
Intäkter				
Driftbidrag av staten	753	659	69 146	70 558
Hyror och arrenden	1	—	8 867	8 868
Avgifter och ersättningar	70	18	14 965	15 053
Övriga	25	39	94	158
Summa	849	716	93 072	94 637
Kapitalinkomster				
Investeringsbidrag av staten	1 162	493	209 601	211 256
Övriga	246	500	11 743	12 489
Summa	1 408	993	221 344	223 745
Summa inkomster	2 257	1 709	314 416	318 382
Därav vinterväghållning	35	90	13 564	13 689

Tab. 1 (forts.). Samtl. landskommuners, köpingars o. städers finanser, 1 000 kr, år 1965

	Lands- kommuner	Köpingar	Städer	Summa
Ej statsbidragsberättigade gator och vägar				
Intäkter				
Driftbidrag av staten	330	180	3 150	3 660
Hyror och arrenden	16	27	7 439	7 482
Avgifter och ersättningar	783	737	16 718	18 238
Övriga	131	17	3 284	3 432
Summa	1 260	961	30 591	32 812
Kapitalintäkter				
Investeringsbidrag av staten	863	1 590	1 084	3 537
» » övriga	5 402	243	13 874	19 519
Övriga	56	4	4 039	4 099
Summa	6 321	1 837	18 997	27 155
Summa inkomster	7 581	2 798	49 588	59 967
Därav vinterväghållning	8	8	3 562	3 578
Offentlig renhållning				
Intäkter				
Driftbidrag av staten	—	—	3 779	3 779
Avgifter och ersättningar	159	29	8 883	9 071
Övriga	22	24	654	700
Summa	181	53	13 316	13 550
Kapitalinkomster	—	—	1	1
Summa inkomster	181	53	13 317	13 551
Offentlig belysning				
Summa inkomster	295	46	41	382
Parkförvaltning				
Intäkter				
Driftbidrag av staten	12	17	785	814
Avgifter och ersättningar	214	40	15 689	15 943
Övriga	269	27	4 432	4 728
Summa	495	84	20 906	21 485
Kapitalinkomster	161	78	1 077	1 316
Summa inkomster	656	162	21 983	22 801
Sport, bad- och friluftsliv				
Intäkter				
Driftbidrag av staten	451	11	354	816
Hyror och arrenden	1 234	1 000	15 090	17 324
Avgifter och ersättningar	2 081	642	17 590	20 313
Intäkt av rörelse	809	382	11 837	13 028
Övriga	177	46	1 460	1 683
Summa	4 752	2 081	46 331	53 164
Kapitalinkomster				
Investeringsbidrag av staten	1 725	814	5 198	7 737
Övriga	206	178	1 287	1 671
Summa	1 931	992	6 485	9 408
Summa inkomster	6 683	3 073	52 816	62 572

Tab. 1 (forts.). Samtl. landskommuners, köpingars o. städers finanser, 1 000 kr, år 1965

	Lands- kommuner	Köpingar	Städer	Summa
Övrig stadsbyggnad, gatu- och parkförvaltning etc.				
Intäkter				
Driftbidrag av staten	5	77	131	213
Avgifter och ersättningar	79	17	24 212	24 308
Intäkt av rörelse	—	1	19 012	19 013
Övriga	12	1	10 179	10 192
Summa	96	96	53 534	53 726
Kapitalinkomster				
Investeringsbidrag av staten	36	25	442	503
» » övriga	—	20	—	20
Övriga	54	—	401	455
Summa	90	45	843	978
Summa inkomster	186	141	54 377	54 704
All stadsbyggnad, gatu- och parkförvaltning etc.				
Intäkter				
Driftbidrag av staten	1 695	985	79 484	82 164
Hyror och arrenden	1 446	1 238	51 230	53 914
Avgifter och ersättningar	9 572	6 536	152 938	169 046
Intäkt av rörelse	1 054	424	33 883	35 361
Övriga	1 106	757	56 236	58 099
Summa	14 873	9 940	373 771	398 584
Kapitalinkomster				
Investeringsbidrag av staten	4 646	3 377	221 591	229 614
» » övriga	6 651	3 210	30 720	40 581
Övriga	1 097	236	7 489	8 822
Summa	12 394	6 823	259 800	279 017
Summa inkomster	27 267	16 763	633 571	677 601
Hamnar, kommunikationer och näringsliv				
Hamnförvaltning				
Intäkter				
Driftbidrag av staten	13	—	1 031	1 044
Hyror och arrenden	146	6	32 683	32 835
Avgifter och ersättningar	1 009	21	19 054	20 084
Intäkt av rörelse	649	75	148 200	148 924
Övriga	291	—	30 744	31 035
Summa	2 108	102	231 712	233 922
Kapitalinkomster				
Investeringsbidrag av staten	223	—	5 086	5 309
» » övriga	115	—	1 233	1 348
Övriga	13	53	686	752
Summa	351	53	7 005	7 409
Summa inkomster	2 459	155	238 717	241 331
Flygplatser				
Summa inkomster	23	—	717	740

Tab. 1 (forts.). Samtl. landskommuners, köpingars o. städers finanser, I 000 kr, år 1965

	Landskommuner	Köpingar	Städer	Summa
Spårvägs- och busstrafik				
Intäkter				
Intäkt av rörelse	49	—	102 831	102 880
Övriga	7	10	6 381	6 398
Summa	56	10	109 212	109 278
Kapitalinkomster	—	—	8 149	8 149
Summa inkomster	56	10	117 361	117 427
Båttrafik				
Summa inkomster	714	394	381	1 489
Saluhallar, salutorg och slakterier				
Intäkter				
Hyror och arrenden	9	32	4 084	4 125
Intäkt av rörelse	252	19	10 288	10 559
Övriga	5	49	778	832
Summa	266	100	15 150	15 516
Kapitalinkomster				
Försäljning av fastigheter och anläggningar	—	—	519	519
Övriga	—	—	2	2
Summa	—	—	521	521
Summa inkomster	266	100	15 671	16 037
Tvättinrättningar				
Intäkter				
Avgifter och ersättningar	406	178	758	1 342
Intäkt av rörelse	1 893	568	4 602	7 063
Övriga	122	16	115	253
Summa	2 421	762	5 475	8 658
Kapitalinkomster	683	5	3	691
Summa inkomster	3 104	767	5 478	9 349
Övrig verksamhet under hamnar, kommunikationer och näringsliv				
Intäkter	298	4	5 432	5 734
Kapitalinkomster	3 873	2	508	4 383
Summa inkomster	4 171	6	5 940	10 117
All verksamhet under hamnar, kommunikationer och näringsliv				
Intäkter				
Driftbidrag av staten	312	376	1 135	1 823
Hyror och arrenden	385	53	38 162	38 600
Avgifter och ersättningar	1 584	240	24 566	26 390
Övriga	3 596	703	303 586	307 885
Summa	5 877	1 372	367 449	374 698

Tab. 1 (forts.). Samtl. landskommuners, köpingars o. städers finanser, 1 000 kr, år 1965

	Lands- kommuner	Köpingar	Städer	Summa
Kapitalinkomster				
Investeringsbidrag av staten	2 153	—	13 385	15 538
» » övriga	1 934	—	1 864	3 798
Försäljning av fastigheter och anläggningar	810	—	907	1 717
Övriga	19	60	660	739
Summa	4 916	60	16 816	21 792
Summa inkomster	10 793	1 432	384 265	396 490
Industriell verksamhet				
Kraft- och värmeproduktionsverk				
Intäkter				
Intäkt av rörelse	25	—	227 788	227 813
Övriga	—	—	13 079	13 079
Summa	25	—	240 867	240 892
Kapitalinkomster				
Investeringsbidrag av övriga	—	—	3 671	3 671
Övriga	300	—	3 446	3 746
Summa	300	—	7 117	7 417
Summa inkomster	325	—	247 984	248 309
Gasverk				
Intäkter				
Intäkt av rörelse	—	—	117 524	117 524
Övriga	—	—	6 341	6 341
Summa	—	—	123 865	123 865
Kapitalinkomster	—	—	246	246
Summa inkomster	—	—	124 111	124 111
Elverk				
Intäkter				
Hyror och arrenden	2	14	679	695
Avgifter och ersättningar	1 037	517	10 314	11 868
Intäkt av rörelse	33 632	53 828	882 570	970 030
Övriga	205	432	17 938	18 575
Summa	34 876	54 791	911 501	1 001 168
Kapitalinkomster				
Investeringsbidrag av staten	—	140	384	524
» » övriga	941	1 005	3 369	5 315
Övriga	656	322	1 659	2 637
Summa	1 597	1 467	5 412	8 476
Summa inkomster	36 473	56 258	916 913	1 009 644
Värmeverk				
Intäkter				
Intäkt av rörelse	1 581	—	50 245	51 826
Övriga	255	—	162	417
Summa	1 836	—	50 407	52 243

Tab. 1 (forts.). Samtl. landskommuners, köpingars o. städers finanser, 1 000 kr, år 1965

	Lands- kommuner	Köpingar	Städer	Summa
Kapitalinkomster				
Investeringsbidrag av övriga	539	—	13 812	14 351
Övriga	8	—	34	42
Summa	547	—	13 846	14 393
Summa inkomster	2 383	—	64 253	66 636
Vattenverk				
Intäkter				
Avgifter och ersättningar	725	106	11 394	12 225
Intäkt av rörelse	47 819	22 591	209 427	279 837
Övriga	838	82	5 838	6 758
Summa	49 382	22 779	226 659	298 820
Kapitalinkomster				
Investeringsbidrag av staten	44 415	2 426	5 342	52 183
» » övriga	32 544	6 562	22 487	61 593
Övriga	1 269	477	805	2 551
Summa	78 228	9 465	28 634	116 327
Summa inkomster	127 610	32 244	255 293	415 147
Avlopps- och reningsverk				
Intäkter				
Avgifter och ersättningar	358	133	7 942	8 433
Intäkt av rörelse	17 292	7 212	135 920	160 424
Övriga	869	153	1 999	3 021
Summa	18 519	7 498	145 861	171 878
Kapitalinkomster				
Investeringsbidrag av staten	27 522	992	4 930	33 444
» » andra kommuner o. landsting	183	74	1 351	1 608
Investeringsbidrag av övriga	18 823	7 469	35 802	62 094
Övriga	822	14	654	1 490
Summa	47 350	8 549	42 737	98 636
Summa inkomster	65 869	16 047	188 598	270 514
Renhållningsverk				
Intäkter				
Avgifter och ersättningar	495	107	1 511	2 113
Intäkt av rörelse	14 544	5 203	63 009	82 756
Övriga	424	123	8 200	8 747
Summa	15 463	5 433	72 720	93 616
Kapitalinkomster	926	941	277	2 144
Summa inkomster	16 389	6 374	72 997	95 760
Övrig industriell verksamhet				
Intäkter	753	109	11 197	12 059
Kapitalinkomster	4 016	3	3 772	7 791
Summa inkomster	4 769	112	14 969	19 850

Tab. I (forts.). Samtl. landskommuners, köpingars o. städers finanser, 1 000 kr, år 1965

	Lands- kommuner	Köpingar	Städer	Summa
All industriell verksamhet				
Intäkter				
Driftbidrag av staten	1 328	73	1 444	2 845
Hyror och arrenden	260	19	6 091	6 370
Avgifter och ersättningar	2 881	863	32 418	36 162
Intäkt av rörelse	115 512	88 937	1 689 179	1 893 628
Övriga	873	718	53 945	55 536
Summa	120 854	90 610	1 783 077	1 994 541
Kapitalinkomster				
Investeringsbidrag av staten	73 865	4 394	13 009	91 268
» » andra kommuner o. landsting	1 232	178	3 757	5 167
» » övriga	54 262	14 998	76 740	146 000
Övriga	3 605	855	8 535	12 995
Summa	132 964	20 425	102 041	255 430
Summa inkomster	253 818	111 035	1 885 118	2 249 971
Undervisning och annan kulturell verksamhet				
Skoladministration				
Intäkter				
Driftbidrag av staten	945	146	4 769	5 860
Övriga	271	728	3 062	4 061
Summa	1 216	874	7 831	9 921
Kapitalinkomster	41	5	—	46
Summa inkomster	1 257	879	7 831	9 967
Lokaler och inventarier för skolväsendet				
Intäkter				
Driftbidrag av staten	506	117	1 267	1 890
Hyror och arrenden	10 661	1 222	6 571	18 454
Övriga	1 471	589	5 710	7 770
Summa	12 638	1 928	13 548	28 114
Kapitalinkomster				
Investeringsbidrag av staten	46 202	9 463	77 559	133 224
Övriga	2 252	150	3 651	6 053
Summa	48 454	9 613	81 210	139 277
Summa inkomster	61 092	11 541	94 758	167 391
Sociala anordningar för skolväsendet				
Intäkter				
Driftbidrag av staten	68 456	6 290	24 695	99 441
Avgifter och ersättningar	4 485	1 889	12 326	18 700
Övriga	1 319	281	1 106	2 706
Summa	74 260	8 460	38 127	120 847
Kapitalinkomster	348	—	92	440
Summa inkomster	74 608	8 460	38 219	121 287

Tab. 1 (forts.). Samtl. landskommuners, köpingars o. städers finanser, 1 000 kr, år 1965

	Landskommuner	Köpingar	Städer	Summa
Därav skolmåltider				
Intäkter				
Driftbidrag av staten	4 238	1 776	11 154	17 168
Avgifter och ersättningar	3 433	1 560	11 061	16 054
Övriga	293	135	579	1 007
Summa	7 964	3 471	22 794	34 229
Kapitalinkomster	7	—	—	7
Summa inkomster	7 971	3 471	22 794	34 236
Därav skolskjutsar och inackordering				
Intäkter				
Driftbidrag av staten	62 686	4 323	7 691	74 700
Övriga	1 133	301	408	1 842
Summa	63 819	4 624	8 099	76 542
Kapitalinkomster	25	—	—	25
Summa inkomster	63 844	4 624	8 099	76 567
Pedagogiska anordningar för skolväsendet				
Intäkter				
Driftbidrag av staten	1 336	317	8 175	9 828
Övriga	174	75	609	858
Summa	1 510	392	8 784	10 686
Kapitalinkomster	51	—	68	119
Summa inkomster	1 561	392	8 852	10 805
Grundskola/folkskola m. m.				
Intäkter				
Driftbidrag av staten	591 291	117 190	743 189	1 451 670
Hyror och arrenden	1 566	108	2 838	4 512
Avgifter och ersättningar	9 684	5 585	25 969	41 238
Övriga	3 902	356	6 910	11 168
Summa	606 443	123 239	778 906	1 508 588
Kapitalinkomster				
Investeringsbidrag av staten	6 465	1 075	1 843	9 383
Övriga	337	75	61	473
Summa	6 802	1 150	1 904	9 856
Summa inkomster	613 245	124 389	780 810	1 518 444
Yrkesskolor				
Intäkter				
Driftbidrag av staten	28 997	16 374	120 678	166 049
Avgifter och ersättningar	5 109	3 239	24 606	32 954
Intäkt av rörelse	459	240	5 654	6 353
Övriga	1 985	1 729	7 588	11 302
Summa	36 550	21 582	158 526	216 658

Tab. 1 (forts.). Samtl. landskommuners, köpingars o. städers finanser, 1 000 kr, år 1965

	Lands- kommuner	Köpingar	Städer	Summa
Kapitalinkomster				
Investeringsbidrag av staten	2 832	550	5 161	8 543
Övriga	327	18	429	774
Summa	3 159	568	5 590	9 317
Summa inkomster	39 709	22 150	164 116	225 975
Gymnasier och fackskolor				
Intäkter				
Driftbidrag av staten	1 596	4 496	51 092	57 184
Avgifter och ersättningar	790	3 028	31 227	35 045
Övriga	30	376	1 838	2 244
Summa	2 416	7 900	84 157	94 473
Kapitalinkomster				
Investeringsbidrag av staten	—	809	704	1 513
Övriga	9 750	—	162	9 912
Summa	9 750	809	866	11 425
Summa inkomster	12 166	8 709	85 023	105 898
Därav fackskolor				
Intäkter				
Driftbidrag av staten	584	111	12 071	12 766
Övriga	137	237	2 815	3 189
Summa	721	348	14 886	15 955
Kapitalinkomster	—	45	64	109
Summa inkomster	721	393	14 950	16 064
Folkbildningsverksamhet				
Intäkter				
Driftbidrag av staten	4 602	767	2 436	7 805
Avgifter och ersättningar	85	102	1 962	2 149
Övriga	131	135	1 697	1 963
Summa	4 818	1 004	6 095	11 917
Kapitalinkomster	5	—	284	289
Summa inkomster	4 823	1 004	6 379	12 206
Teater- och konserthusverksamhet, muséer				
Intäkter	20	—	2 432	2 452
Kapitalinkomster	695	—	595	1 290
Summa inkomster	715	—	3 027	3 742
Musikskolor				
Intäkter	1 370	420	2 642	4 432
Kapitalinkomster	204	—	30	234
Summa inkomster	1 574	420	2 672	4 666

Tab. 1 (forts.). Samtl. landskommuner, köpingars o. städers finanser, 1 000 kr, år 1965

	Landskommuner	Köpingar	Städer	Summa
Lekskolor (under skolstyrelsen)				
Summa inkomster	139	60	1 190	1 389
Övrig undervisning och annan kulturell verksamhet				
Intäkter				
Driftbidrag av staten	632	243	393	1 268
Övriga	327	252	1 440	2 019
Summa	959	495	1 833	3 287
Kapitalinkomster	56	62	1 481	1 599
Summa inkomster	1 015	557	3 314	4 886
All undervisning och annan kulturell verksamhet				
Intäkter				
Driftbidrag av staten	698 517	145 982	957 349	1 801 848
Hyror och arrenden	12 974	1 534	11 260	25 768
Avgifter och ersättningar	22 757	14 664	106 378	143 799
Intäkt av rörelse	588	890	6 582	8 060
Övriga	7 467	3 259	21 988	32 714
Summa	742 303	166 329	1 103 557	2 012 189
Kapitalinkomster				
Investeringsbidrag av staten	56 300	11 964	87 407	155 671
» » andra kommuner o. landsting	76	111	1 807	1 994
» » övriga	1 047	100	409	1 556
Övriga	12 178	57	3 011	15 246
Summa	69 601	12 232	92 634	174 467
Summa inkomster	811 904	178 561	1 196 191	2 186 656
Socialvård och socialförsäkring				
Gemensam social administration				
Summa inkomster	931	105	1 402	2 438
Barna- och ungdomsvård				
Intäkter				
Driftbidrag av staten	13 257	2 816	39 758	55 831
Avgifter och ersättningar	14 077	3 253	44 266	61 596
Övriga	1 099	416	1 047	2 562
Summa	28 433	6 485	85 071	119 989
Kapitalinkomster	8	—	95	103
Summa inkomster	28 441	6 485	85 166	120 092
Institutioner för barna- och ungdomsvård				
Intäkter				
Driftbidrag av staten	930	435	18 222	19 587
Avgifter och ersättningar	1 415	1 001	20 121	22 537
Övriga	127	9	2 482	2 618
Summa	2 472	1 445	40 825	44 742

Tab. 1 (forts.). Samtl. landskommuners, köpingars o. städers finanser, 1 000 kr, år 1965

	Lands- kommuner	Köpingar	Städer	Summa
Kapitalinkomster				
Investeringsbidrag av staten	255	284	1 035	1 574
Övriga	75	37	197	309
Summa	330	321	1 232	1 883
Summa inkomster	2 802	1 766	42 057	46 625
Därav barnhem				
Summa inkomster	297	—	4 353	4 650
Fritidsverksamhet för barn och ungdom				
Summa inkomster	338	163	3 206	3 707
Nykerhetsvård				
Intäkter				
Driftbidrag av staten	4 109	1 280	30 369	35 758
Övriga	327	163	2 851	3 341
Summa	4 436	1 443	33 220	39 099
Kapitalinkomster	25	—	1 069	1 094
Summa inkomster	4 461	1 443	34 289	40 193
Socialhjälp				
Intäkter				
Driftbidrag av staten	4 316	754	8 050	13 120
Avgifter och ersättningar	16 491	2 573	26 952	46 016
Övriga	1 358	301	9 447	11 106
Summa	22 165	3 628	44 449	70 242
Kapitalinkomster	1 325	16	1 064	2 405
Summa inkomster	23 490	3 644	45 513	72 647
Åldringvård				
Intäkter				
Driftbidrag av staten	1 401	572	21 476	23 449
Avgifter och ersättningar	119 426	17 540	89 535	226 501
Övriga	4 164	1 016	5 207	10 387
Summa	124 991	19 128	116 218	260 337
Kapitalinkomster				
Investeringsbidrag av staten	6 152	652	2 228	9 032
Övriga	1 649	602	80	2 331
Summa	7 801	1 254	2 308	11 363
Summa inkomster	132 792	20 382	118 526	271 700
Andel i folkpensioneringskostnader				
Summa inkomster	429	102	43	574

Tab. 1 (forts.). Samtl. landskommuners, köpingars o. städers finanser, 1 000 kr, år 1965

	Lands- kommuner	Köpingar	Städer	Summa
Social hemhjälp				
Intäkter				
Driftbidrag av staten	8 439	1 520	7 464	17 423
Avgifter och ersättningar	5 161	1 166	4 884	11 211
Övriga	1 196	183	459	1 838
Summa	14 796	2 869	12 807	30 472
Summa inkomster	14 796	2 869	12 807	30 472
Övrig socialvård och socialförsäkring				
Intäkter				
Driftbidrag av staten	794	366	9 722	10 882
Intäkt av rörelse	172	843	13 367	14 382
Övriga	2 258	582	12 544	15 384
Summa	3 224	1 791	35 633	40 648
Kapitalinkomster				
Investeringsbidrag av staten	833	450	6 599	7 882
Övriga	—	—	417	417
Summa	833	450	7 016	8 299
Summa inkomster	4 057	2 241	42 649	48 947
All socialvård och socialförsäkring				
Intäkter				
Driftbidrag av staten	33 774	7 944	135 805	177 523
Hyror och arrenden	3 308	528	10 900	14 736
Avgifter och ersättningar	157 504	26 041	198 807	382 352
Intäkt av rörelse	2 472	947	18 268	21 687
Övriga	4 915	1 699	8 781	15 395
Summa	201 973	37 159	372 561	611 693
Kapitalinkomster				
Investeringsbidrag av staten	8 757	1 386	12 194	22 337
Övriga	1 807	655	903	3 365
Summa	10 564	2 041	13 097	25 702
Summa inkomster	212 537	39 200	385 658	637 395
Hälsa- och sjukvård				
Intäkter				
Driftbidrag av staten	65	44	109 945	110 054
Hyror och arrenden	455	175	7 055	7 685
Avgifter och ersättningar	1 250	561	160 104	161 915
Intäkt av rörelse	160	33	15 600	15 793
Övriga	534	191	8 256	8 981
Summa	2 464	1 004	300 960	304 428
Kapitalinkomster				
Investeringsbidrag av staten	5	—	4 375	4 380
Övriga	34	—	632	666
Summa	39	—	5 007	5 046
Summa inkomster	2 503	1 004	305 967	309 474

Tab. 1 (forts.). Samtl. landskommuners, köpingars o. städers finanser, 1 000 kr, år 1965

	Lands- kommuner	Köpingar	Städer	Summa
Finansiering (ej skatter)				
Intäkter				
Driftbidrag av staten	325 310	38 533	206 774	570 617
Därav: tolagsersättning	—	—	35 819	35 819
skatteersättning	230 577	35 022	159 264	424 863
skattelindringsbidrag	93 966	3 511	402	97 879
andra	767	—	11 289	12 056
Räntor	51 071	11 143	159 317	221 531
Utdelning på aktier	289	25	4 170	4 484
Inkorporeringsvederlag	656	46	1 600	2 302
Övriga	14 813	5 282	44 292	64 387
Summa	392 139	55 029	416 153	863 321
Kapitalinkomster	3 301	410	8 863	12 574
Summa inkomster	395 440	55 439	425 016	875 895
Samtliga förvaltningsgrenar				
Intäkter				
Skatter	1 593 856	427 616	4 549 257	6 570 729
Driftbidrag av staten	1 092 424	201 438	1 544 943	2 838 805
Hyror och arrenden	86 354	20 674	416 179	523 207
Avgifter och ersättningar	204 611	54 198	767 868	1 026 677
Intäkt av rörelse	143 439	94 242	2 058 280	2 295 961
Räntor och utdelning på aktier	51 360	11 168	163 487	226 015
Övriga	42 254	15 718	295 336	353 308
Summa	3 214 298	825 054	9 795 350	13 834 702
Kapitalinkomster				
Investeringsbidrag av staten	164 215	27 837	421 504	613 556
» » andra kommuner o. landsting	1 718	796	8 065	10 579
» » övriga	66 082	19 047	119 063	204 192
Försäljning av fastigheter och anläggningar	119 395	20 283	227 302	366 980
Försäljning av andra anläggningstillgångar	2 876	951	5 120	8 947
Övriga	9 930	1 331	24 370	35 631
Summa	364 216	70 245	805 424	1 239 885
Summa inkomster	3 578 514	895 299	10 600 774	15 074 587
BALANSRÄKNING VID ÅRETS SLUT M. M.				
Tillgångar				
Anläggningstillgångar				
Fastigheter och anläggningar	5 599 683	1 485 152	16 240 351	23 325 186
Maskiner och andra inventarier	236 692	82 842	680 098	999 632
Aktier, andelar, bostadsrätter m. m.	60 374	29 962	426 949	517 285
Utlämnade anslagstäckta lån	111 177	31 337	640 180	782 694
Andra anläggningstillgångar	92 839	11 336	72 041	176 216
Summa	6 100 765	1 640 629	18 059 619	25 801 013

Tab. 1 (forts.). Samtl. landskommuners, köpingars o. städers finanser, 1 000 kr, år 1965

	Landskommuner	Köpingar	Städer	Summa
Omsättningstillgångar				
Kassa	3 259	343	13 309	16 911
Postgiro	53 174	10 251	91 033	154 458
Bank	765 225	122 887	817 449	1 705 561
Obligationer	7 217	2 426	408 675	418 318
Interimsfordringar	23 418	14 991	528 900	567 309
Utlämnade ej anslagstäckta lån	40 096	11 070	226 595	277 761
Statsbidragsfordringar	58 005	12 268	237 618	307 891
Andra fordringar	163 915	64 233	1 063 350	1 291 498
Förråd.....	13 391	6 162	205 459	225 012
Andra omsättningstillgångar.....	107 335	21 521	249 612	378 468
Summa	1 235 035	266 152	3 842 000	5 343 187
Totalsumma tillgångar	7 335 800	1 906 781	21 901 619	31 144 200
Skulder				
Långfristiga skulder				
Med Kungl. Maj:ts tillstånd upptagna lån				
Obligationslån	—	—	2 456 351	2 456 351
Reverslån	1 363 014	482 230	4 635 639	6 480 883
Annan långfristig upplåning	1 072 386	236 804	755 178	2 064 368
Summa	2 435 400	719 034	7 847 168	11 001 602
Kortfristiga skulder				
Tillfälliga lån	117 425	39 093	695 833	852 351
Interimsskulder	52 889	33 934	951 820	1 038 643
Andra kortfristiga skulder	220 283	52 336	770 742	1 043 361
Summa	390 597	125 363	2 418 395	2 934 355
Totalsumma skulder	2 825 997	844 397	10 265 563	13 935 957
Eget kapital¹				
Investerat stamkapital.....	3 665 382	921 596	10 212 460	14 799 438
Disponibelt stamkapital				
Kapitalfonder	478 540	88 510	951 144	1 518 194
Kapitalbudgetens överskott	3 002	220	19 157	22 379
Därav: För året före räkenskapsåret.....	660	122	7 683	8 465
» räkenskapsåret	2 342	98	11 474	13 914
Kapitalbudgetens reservationer	999 500	251 930	2 978 019	4 229 449
Avgår				
Kapitalbudgetens underskott	61 181	11 533	85 637	158 351
Därav: För året före räkenskapsåret.....	25 751	5 562	37 624	68 937
» räkenskapsåret	35 430	5 971	48 013	89 414
Kapitalbudgetens förskott.....	1 121 701	310 249	4 573 087	6 005 037
Summa	298 160	18 878	— 710 404	— 393 366
Summa stamkapital	3 963 542	940 474	9 502 056	14 406 072

¹ I fråga om definitioner av de olika kapitalbegreppen se sid. 19.

Tab. I (forts.). Samtl. landskommuners, köpingars o. städers finanser, 1 000 kr, år 1965

	Lands- kommuner	Köpingar	Städer	Summa
Driftkapital				
Driftfonder	296 943	78 240	1 635 295	2 010 478
Driftbudgetens överskott	192 174	37 900	349 815	579 889
Därav: För året före räkenskapsåret	92 247	18 156	186 968	297 371
» räkenskapsåret	99 927	19 744	162 847	282 518
Driftbudgetens reservationer	108 722	18 853	252 552	380 127
Avgår				
Driftbudgetens underskott	16 749	3 003	14 235	33 987
Därav: För året före räkenskapsåret	7 752	1 397	7 801	16 950
» räkenskapsåret	8 997	1 606	6 434	17 037
Driftbudgetens förskott	34 829	10 079	89 425	134 333
Summa	546 261	121 911	2 134 002	2 802 174
Totalsumma eget kapital	4 509 803	1 062 385	11 636 058	17 208 246
Därav finansieringskapital	844 421	140 789	1 423 598	2 408 808
Lånerörelse under året				
Av kommunerna upptagna lån	518 318	141 759	1 061 171	1 721 248
» » verkställda amorteringar	131 706	40 703	375 783	548 192
Egna fonder vid årets slut¹				
Kapitalfonder				
Kassaförlagsfond	29 769	6 326	92 501	128 596
Allmän investeringsfond	403 799	68 203	658 244	1 130 246
Särskilda investeringsfonder	33 987	10 383	81 520	125 890
Kapitalfonder enligt 56 § K. L.	3 000	426	69 382	72 808
Övriga kapitalfonder (ej donationsfonder)	7 985	3 172	49 494	60 651
Summa kapitalfonder	478 540	88 510	951 141	1 518 191
Driftfonder				
Pensionsfond	34 842	25 920	929 751	990 513
Skatteregleringsfond	225 465	43 372	557 748	826 585
Särskild skatteregleringsfond	29 182	7 210	101 565	137 957
Driftfonder enligt 56 § K. L.	529	764	20 067	21 360
Övriga driftfonder (ej donationsfonder)	6 925	974	26 151	34 050
Summa driftfonder	296 943	78 240	1 635 282	2 010 465
Totalsumma fonder	775 483	166 750	2 586 423	3 528 656
Förändring i fondmedel under året				
Från egna fonder i anspråk tagna medel	259 317	44 900	930 715	1 234 932
Till egna fonder avsatta medel	308 058	53 178	1 005 005	1 366 241

¹ Egna fonder ingår icke bland skulderna vid årets slut.

Tab. 2. De större städernas utgifter och inkomster, 1 000 kr, fördelade efter realekonomiska grunder år 1965

Bland utgifterna ingår icke amorteringar på anläggningslån, avsättningar till egna fonder samt av städerna utlämnade egna fonder samt amorteringar på av städerna utlämnade anslagstäckta lån.

1	2	3	4	5	6	7	8	9	10	11	12
Städer	Utgifter										
	Löner	Pensio- nerings- kost- nader	Under- håll av fastighet och an- lägg.	Förbruk- nings- material, råvaror o. d.	Anskaff- ning och under- håll av inventarier, maskiner m. m.	Nybygg- nads- o. anlägg- arbeten	Inköp av fas- tigheter (inkl. mark)	Övriga	Summa	Därav	
										Kost- nader	Kapital- utgifter
1 Stockholm	784 083	126 287	128 256	175 935	87 736	481 761	116638	1001426	2 902 122	2 208 525	693 597
2 Göteborg	449 550	55 020	42 962	149 663	49 073	369 638	72 056	367 767	1 555 729	1 076 646	479 083
3 Malmö	253 204	28 271	26 864	34 785	20 723	141 266	5 324	272 584	783 021	597 878	185 143
4 Norrköping	82 984	8 791	14 981	42 066	13 762	62 232	13 882	82 018	320 716	238 479	82 237
5 Västerås	40 750	16 558	6 824	33 560	6 256	70 284	9 014	76 930	260 176	173 967	86 209
6 Uppsala	46 432	5 173	6 749	24 139	3 883	55 664	6 102	42 413	190 555	126 352	64 203
7 Örebro	48 181	2 979	10 056	4 349	5 365	58 576	17 679	127 917	275 102	186 676	88 426
8 Hälsingborg	46 751	8 937	10 756	18 284	11 312	36 463	13 220	65 487	211 210	151 725	59 485
9 Linköping	36 586	6 287	5 451	5 190	3 089	20 864	13 400	34 619	125 486	88 630	36 856
10 Borås	36 714	5 269	5 552	23 226	15 213	35 989	10 960	39 562	172 485	111 259	61 226
11 Eskilstuna	35 783	11 254	4 387	19 168	4 295	33 796	4 803	36 146	149 632	108 065	41 567
12 Gävle	43 871	6 451	4 865	14 074	5 083	44 560	5 429	35 381	159 714	105 960	53 754
13 Sundsvall	33 983	4 019	6 504	14 793	2 216	25 533	9 999	36 001	133 048	94 034	39 014
14 Solna	33 583	3 318	4 476	17 550	5 466	30 004	7 360	34 658	136 415	94 716	41 699
15 Jönköping	32 356	5 207	5 123	9 708	5 533	33 083	5 336	32 371	128 917	85 923	42 994
16 Karlstad	28 174	3 124	6 770	8 783	3 711	41 855	4 878	25 579	122 874	73 199	49 675
17 Umeå	30 821	3 301	5 500	4 813	4 126	27 344	6 057	36 353	118 315	79 816	38 499
18 Lund	29 608	3 678	5 221	13 378	4 146	29 846	4 524	24 065	114 466	76 293	38 173
19 Södertälje	31 389	1 205	6 030	15 903	5 773	35 391	22 824	29 971	148 486	85 572	62 914
20 Halmstad	21 814	2 620	3 704	9 752	4 115	24 027	3 092	22 630	91 754	61 147	30 607
21 Karlskoga	13 502	1 517	5 977	7 518	1 938	27 618	3 527	19 491	81 088	48 396	32 692
22 Kalmar	22 484	2 164	2 749	9 810	2 481	18 973	4 343	20 906	83 910	58 577	25 333
23 Uddevalla	14 530	2 379	4 934	7 242	1 107	12 183	4 151	20 046	66 572	49 234	17 338
24 Trollhättan	14 471	1 253	3 669	4 695	2 095	20 404	1 719	13 854	62 160	37 029	25 131
25 Luleå	19 961	2 015	5 809	8 461	3 075	31 240	2 449	21 562	94 572	58 589	35 983
26 Lidköping	14 955	1 440	3 533	3 376	1 724	15 594	3 000	20 998	64 620	44 563	20 057
27 Karlskrona	19 374	2 875	3 825	6 368	2 691	16 201	3 701	20 376	75 411	52 671	22 740
28 Mölndal	16 761	1 298	2 284	5 396	2 768	18 736	5 555	13 479	66 277	39 812	26 465
29 Landskrona	15 934	1 869	4 761	9 319	2 103	12 064	369	16 060	62 479	48 263	14 216
30 Växjö	18 291	1 789	2 711	10 916	3 296	26 641	1 349	18 058	83 051	52 213	30 838
31 Kiruna	18 045	1 877	4 222	2 832	2 246	19 188	2 142	15 356	65 908	43 513	22 395
32 Borlänge	13 520	1 180	2 690	3 434	1 886	11 233	2 374	15 090	51 407	36 760	14 647
33 Sundbyberg	15 016	1 366	3 477	9 069	1 218	12 691	3 935	18 250	65 022	47 350	17 672
34 Nyköping	15 159	1 595	2 689	7 661	3 610	16 481	2 565	14 638	64 398	42 712	21 686
35 Motala	12 228	1 093	1 473	2 606	1 149	11 770	3 602	13 348	47 269	30 541	16 728
36 Kristianstad	14 589	1 906	2 902	5 229	3 424	9 386	2 169	16 716	56 321	41 499	14 822
37 Skövde	16 085	1 466	2 683	6 661	2 018	10 301	9 500	11 360	60 074	38 477	21 597
38 Östersund	16 641	1 666	1 951	2 346	1 423	12 926	1 637	15 825	54 415	39 210	15 205
39 Skellefteå	20 966	2 253	4 101	8 729	2 251	20 232	4 256	21 307	84 095	56 848	27 247
40 Nacka	16 277	1 363	2 767	1 227	2 633	17 981	2 713	15 488	60 449	37 155	23 294
41 Sandviken	9 823	654	2 014	2 188	1 993	11 448	1 146	10 470	39 736	25 350	14 386
42 Ludvika	9 389	673	890	1 719	730	8 554	625	10 392	32 972	23 280	9 692
43 Trelleborg	12 593	1 689	4 029	7 795	1 852	10 381	2 465	10 904	51 708	37 989	13 719
44 Kristinehamn	13 059	1 579	1 590	1 229	1 186	10 996	2 784	18 374	50 797	35 918	14 879
45 Katrineholm	11 224	764	2 241	1 571	2 325	14 522	1 431	10 479	44 557	26 544	18 013

Expenditure and revenue of major towns, by type of economic components, in 1965

nade anslagstäckta lån. — Bland inkomsterna ingår icke under året upptagna anläggningslån, i anspråk tagna medel

13	14	15	16	17	18	19	20	21	22	23	
Inkomster											
Skatter		Statsbidrag			Avgifter, ersättn. o. intäkt av rörelse	Försälj- ning av anlägg- tillgångar	Övriga	Summa	Därav		
Totalt	Allmän kommunal- skatt	Totalt	Driftbidrag	Skatteut- jämnings- bidrag					Intäkter	Kapital- inkomster	
1 320 443	1 312 942	408 309	289 801	21 602	657 287	39 806	257 832	2 683 677	2 567 365	116 312	1
531 433	518 050	288 618	155 573	12 854	416 859	6 282	151 470	1 394 662	1 258 355	136 307	2
318 048	313 654	109 141	85 020	9 931	224 577	348	111 209	763 323	735 832	27 491	3
118 668	118 013	42 182	27 913	6 853	94 512	4 809	14 067	274 238	262 020	12 218	4
86 476	86 122	36 218	28 384	2 525	60 286	6 168	44 840	233 988	207 592	26 396	5
74 427	74 125	29 961	24 557	2 352	47 594	13 628	12 705	178 315	155 998	22 317	6
72 179	71 950	31 520	25 942	3 303	66 829	4 300	45 551	220 379	204 953	15 426	7
69 426	68 113	36 256	24 235	2 411	63 484	3 227	18 176	190 569	178 507	12 062	8
62 750	62 449	29 229	22 855	1 949	8 229	7 591	10 274	118 073	105 489	12 584	9
61 516	61 229	23 725	16 648	2 897	50 775	5 921	11 283	153 220	139 525	13 695	10
56 424	56 217	23 255	17 270	2 697	40 030	2 764	16 906	139 379	131 115	8 264	11
48 773	48 385	25 005	18 960	2 283	47 733	3 995	9 890	135 396	126 112	9 284	12
51 427	51 030	27 932	19 852	2 215	28 493	2 045	6 878	116 775	107 391	9 384	13
56 470	56 129	27 916	17 331	858	30 889	10 842	15 467	141 584	114 833	26 751	14
46 328	46 144	28 843	15 486	1 587	29 917	3 807	10 357	119 252	101 980	17 272	15
40 028	39 793	24 263	14 847	1 326	31 228	2 456	7 024	104 999	93 414	11 585	16
38 912	38 756	23 622	16 543	2 321	27 581	3 422	9 321	102 858	92 910	9 948	17
40 103	39 802	15 973	13 454	1 152	28 239	4 592	6 539	95 446	86 653	8 793	18
52 018	51 819	22 395	17 961	958	39 434	5 018	7 622	126 487	116 758	9 729	19
34 685	34 317	14 423	10 186	2 080	28 504	681	6 934	85 227	81 459	3 768	20
28 803	28 695	18 522	8 826	1 047	13 659	1 445	5 686	68 115	56 438	11 677	21
30 429	29 838	18 485	14 422	2 139	20 279	1 734	2 776	73 703	69 827	3 876	22
29 017	28 490	13 695	8 510	2 098	16 104	1 096	4 453	64 365	59 747	4 618	23
30 060	29 910	11 988	7 631	1 329	12 384	252	4 989	59 673	54 930	4 743	24
32 506	32 346	19 802	10 654	906	19 034	2 651	6 783	80 776	68 637	12 139	25
39 352	39 072	9 596	8 455	492	5 966	234	7 412	62 560	61 290	1 270	26
32 047	31 665	10 450	7 289	2 096	21 986	1 513	3 295	69 291	66 662	2 629	27
27 913	27 562	12 237	7 993	666	13 578	2 103	3 868	59 699	52 272	7 427	28
24 696	24 275	10 298	6 790	1 597	20 592	1 438	5 480	62 504	59 011	3 493	29
26 560	26 439	11 969	9 251	792	19 268	653	9 939	68 389	61 647	6 742	30
31 402	31 348	17 237	9 064	418	6 630	12	4 154	59 435	51 345	8 090	31
25 372	25 272	9 588	8 206	878	9 576	506	4 282	49 324	47 666	1 658	32
27 369	27 288	8 216	7 120	465	17 181	47	5 785	58 598	56 140	2 458	33
23 616	23 470	10 578	7 480	681	17 013	2 337	3 551	57 095	52 777	4 318	34
21 470	21 358	11 177	6 409	1 682	4 286	1 081	3 389	41 403	37 207	4 196	35
21 202	21 033	11 143	10 262	683	13 325	1 274	5 405	52 349	50 378	1 971	36
25 189	25 074	13 220	9 861	1 054	12 745	2 161	4 132	57 447	51 015	6 432	37
25 503	25 406	13 761	9 900	516	7 942	2 625	6 180	56 011	50 367	5 644	38
21 612	21 517	12 977	11 482	561	38 031	1 335	3 464	77 419	74 3		

Tab. 3. De större städernas utgifter fördelade efter förvaltningsgrenar, 1 000 kr, år 1965

Bland utgifterna ingår icke amorteringar på anläggningslån, avsättningar till egna fonder samt av städerna utlämnade

1	2	3	4	5	6	7	8	9	10	11	12
Städer	Central förvaltning			Rätts- och samhällsskydd m. m.					Summa för rätts- och samhällsskydd	Fastighetsförvaltning	
	Löner och pensioner	Övriga utgifter	Summa	Åklagar- och polisväsen	Brandförsvaret		Annan verksamhet	Lantegendomar			
					Löner och pensioner	Övriga utgifter		Summa		Inköp av fastigheter	Övriga utgifter
1 Stockholm	17 862	15 094	32 956	72 446	11 043	3 023	14 066	46 182	132 694	—	1 919
2 Göteborg	10 568	6 728	17 296	41 171	8 430	2 219	10 649	21 690	73 510	30 728	3 067
3 Malmö	3 762	4 253	8 015	19 312	3 933	3 000	6 933	11 186	37 431	1 638	823
4 Norrköping	2 713	1 353	4 066	7 069	2 170	484	2 654	4 191	13 914	10 742	482
5 Västerås	1 931	3 120	5 051	5 360	1 842	842	2 684	3 902	11 946	9 014	2 195
6 Uppsala	2 172	993	3 165	4 932	2 035	436	2 471	3 457	10 860	—	214
7 Örebro	4 376	14 302	18 678	5 747	1 232	601	1 833	3 082	10 662	—	102
8 Hälsingborg	1 464	1 168	2 632	5 682	1 569	546	2 115	2 839	10 636	8 805	338
9 Linköping	1 258	854	2 112	4 033	1 250	215	1 465	2 421	7 919	11 848	565
10 Borås	1 839	1 005	2 844	3 661	1 288	449	1 737	2 545	7 943	10 960	1 675
11 Eskilstuna	1 843	875	2 718	4 231	1 387	261	1 648	2 464	8 343	—	127
12 Gävle	1 515	2 039	3 554	3 351	1 012	183	1 195	2 407	6 953	—	—
13 Sundsvall	1 330	1 219	2 549	3 109	1 127	301	1 428	1 736	6 273	5 429	183
14 Solna	1 961	1 572	3 533	2 505	—	1 062	1 062	733	4 300	—	—
15 Jönköping	1 287	1 378	2 665	3 836	1 492	352	1 844	2 546	8 226	—	—
16 Karlstad	1 461	606	2 067	2 842	1 087	268	1 355	1 723	5 920	—	25
17 Umeå	1 419	1 077	2 496	2 077	941	206	1 147	1 915	5 139	3 948	173
18 Lund	1 172	874	2 046	2 499	809	233	1 042	1 773	5 314	2 214	235
19 Södertälje	2 609	8 379	10 988	1 910	816	1 516	2 332	1 868	6 110	21 214	423
20 Halmstad	2 034	741	2 775	2 533	1 037	212	1 249	1 600	5 382	1 260	530
21 Karlskoga	836	818	1 654	1 708	748	180	928	633	3 269	—	94
22 Kalmar	824	1 936	2 760	1 731	769	379	1 148	1 550	4 429	—	87
23 Uddevalla	671	452	1 123	1 463	941	276	1 217	1 345	4 025	704	118
24 Trollhättan	1 063	568	1 631	1 428	654	209	863	661	2 952	626	53
25 Luleå	679	505	1 184	2 425	805	3 026	3 831	1 775	8 031	—	136
26 Lidköping	762	958	1 720	1 281	837	376	1 213	599	3 093	236	1 279
27 Karlskrona	748	596	1 344	2 980	894	3 026	3 920	1 419	8 319	—	3
28 Mölndal	558	403	961	1 274	765	494	1 259	498	3 031	—	105
29 Landskrona	955	574	1 529	1 752	827	164	991	1 354	4 097	—	120
30 Växjö	623	665	1 288	1 323	566	135	701	966	2 990	—	—
31 Kiruna	898	811	1 709	1 319	793	380	1 173	574	3 066	—	—
32 Borlänge	460	400	860	1 232	863	186	1 049	546	2 827	—	—
33 Sundbyberg	744	837	1 581	1 613	—	525	525	307	2 445	—	—
34 Nyköping	950	516	1 466	1 571	567	166	733	1 036	3 340	—	26
35 Motala	691	400	1 091	1 364	565	136	701	761	2 826	—	—
36 Kristianstad	593	377	970	1 548	509	87	596	1 108	3 252	209	37
37 Skövde	593	334	927	1 047	532	1 637	2 169	747	3 963	5 842	216
38 Östersund	591	364	955	1 715	725	161	886	1 265	3 866	1 118	151
39 Skellefteå	1 150	766	1 916	1 386	526	87	613	1 115	3 114	—	—
40 Nacka	859	519	1 378	1 186	673	852	1 525	404	3 115	—	—
41 Sandviken	335	828	1 163	742	459	118	577	378	1 697	946	8
42 Ludvika	982	636	1 618	656	499	126	625	444	1 725	—	258
43 Trelleborg	1 119	1 259	2 378	1 170	627	229	856	197	2 223	1 001	16
44 Kristinehamn	655	389	1 044	1 345	725	121	846	871	3 062	985	75
45 Katrineholm	249	511	760	954	548	124	672	656	2 282	—	298

Expenditure of major towns for certain administrative purposes, in 1965

anslagstäckta lån.

13	14	15	16	17	18	19	20	21	22	23	24	25	
m. m.	Exploateringsfastigheter				Förvaltningsfastigheter			Hyresfastigheter			Annat verksamhet	Summa för fastighetsförvaltning och bostadsförörjning	
	Summa	Nyanläggning	Inköp av fastigheter	Övriga utgifter	Summa	Nyanläggning	Övriga utgifter	Summa	Nyanläggning	Övriga utgifter			Summa
1 919	45 258	87 588	14 135	146 981	10 277	18 137	28 414	16 534	21 906	38 440	153 311	369 065	1
33 795	117	28 805	1 233	30 155	2 468	3 862	6 330	831	595	1 426	35 049	106 755	2
2 461	5 069	218	37	5 324	5 393	2 985	8 378	69	4 468	4 537	47 101	67 801	3
11 224	—	1 600	—	1 600	12 446	2 259	14 705	972	106	1 078	3 619	32 226	4
11 209	7 039	—	—	7 039	724	1 291	2 015	1 465	619	2 084	6 183	28 530	5
214	—	3 512	21	3 533	3 536	1 922	5 458	82	963	1 045	3 680	13 930	6
102	—	—	—	—	268	522	790	2 596	1 882	4 478	37 099	42 469	7
9 143	—	—	—	—	25	529	554	—	4 541	4 541	3 325	17 563	8
12 413	—	—	—	—	441	747	1 188	634	3 589	4 223	3 135	20 959	9
12 635	—	—	—	—	87	980	1 067	—	—	—	2 430	16 132	10
127	—	4 803	682	5 485	549	1 201	1 750	—	2 000	2 000	1 881	11 243	11
—	—	—	—	—	782	544	1 326	4 121	1 191	5 312	8 900	15 538	12
5 612	—	1 908	371	2 279	19	1 195	1 214	152	3 280	3 432	2 449	14 986	13
—	154	2 059	1 000	3 213	—	3 002	3 002	290	1 938	2 228	4 193	12 636	14
—	1 519	5 536	676	7 731	—	379	379	2 424	2 407	4 831	2 395	15 336	15
25	—	—	—	—	14 133	967	15 100	26	395	421	7 033	22 579	16
4 121	3 491	—	484	3 975	69	1 088	1 157	2 819	531	3 350	4 825	17 428	17
2 449	1	1 503	329	1 833	2 192	527	2 719	2 171	1 128	3 299	2 898	13 198	18
21 637	1	306	222	529	4 200	673	4 873	459	1 103	1 562	3 474	32 075	19
1 790	—	1 640	604	2 244	132	519	651	629	628	1 257	4 950	10 892	20
94	—	3 527	849	4 376	208	442	650	369	765	1 134	788	7 042	21
87	—	3 985	—	3 985	2 376	596	2 972	704	508	1 212	1 549	9 805	22
822	—	319	154	473	32	447	479	255	833	1 088	4 308	7 170	23
679	—	—	—	—	804	523	1 327	605	440	1 045	2 754	5 805	24
136	—	—	111	111	—	436	436	1 936	576	2 512	5 659	8 854	25
1 515	141	210	4	355	65	77	142	—	183	183	3 428	5 623	26
3	—	—	—	—	54	287	341	—	1 208	1 208	4 757	6 309	27
105	—	5 255	149	5 404	—	333	333	—	58	58	952	6 852	28
120	—	—	—	—	9	620	629	191	364	555	1 153	2 457	29
—	103	1 349	319	1 771	216	399	615	2 193	867	3 060	1 382	6 828	30
—	35	—	11	46	18	756	774	758	1 337	2 095	2 671	5 586	31
—	—	—	—	—	—	218	218	370	968	1 338	3 210	4 766	32
—	—	—	—	—	—	240	240	—	2 660	2 660	2 909	5 809	33
26	—	—	61	61	252	232	484	—	299	299	3 552	4 422	34
—	—	3 602	284	3 886	—	156	156	390	731	1 121	283	5 446	35
246	—	—	—	—	58	162	220	755	1 793	2 548	1 376	4 390	36
6 058	—	3 641	110	3 751	990	239	1 229	37	266	303	633	11 974	37
1 269	47	—	—	47	—	282	282	144	298	442	1 239	3 279	38
—	—	—	79	79	—	343	343	—	2 167	2 167	4 075	6 664	39
—	—	—	—	—	—	300	300	—	243	243	9 134	9 677	40
954	—	—	—	—	2 604	449	3 053	53	1 127	1 180	410	5 597	41
258	—	625	27	652	—	107	107	—	485	485	904	2 406	42
1 017	975	—	—	975	—	168	168	4	117	121	2 210	4 491	43
1 060	—	1 004	152	1 156	—	290	290	462	1 519	1 981	643	5 130	44
298	65	364	54	483	923	370	1 293	132	1 623	1 755	250	4 079	45

Tab. 3 (forts.). De större städernas utgifter fördelade efter förvaltningsgrenar, 1 000 kr, år 1965

1	26	27	28	29	30	31	32	33	34	35	36
Städer	Stadsbyggnad, gatu- och parkförvaltning samt sport, bad- och friluftsliv										Summa för stadsbyggnad, gatu- o. parkförvaltning
	Gatuförvaltning (inkl. nyanläggning o. d.)					Sport, bad- o. friluftsliv				Annan verksamhet	
	Löner och pensioner	Underhåll av anläggning	Nyanläggning	Övriga utgifter	Summa	Löner och pensioner	Nyanläggning	Övriga utgifter	Summa		
1 Stockholm	13 151	21 662	139 879	32 104	206 796	8 529	9 156	11 673	29 358	90 249	326 403
2 Göteborg	3 325	8 615	116 751	36 589	165 280	4 944	4 983	6 404	16 331	25 001	206 612
3 Malmö	6 798	6 440	13 575	17 005	43 818	2 877	2 416	2 908	8 201	15 564	67 583
4 Norrköping	1 271	2 856	7 815	4 806	16 748	1 438	598	1 808	3 844	8 679	29 271
5 Västerås	78	2 066	12 854	2 590	17 588	887	5 421	1 979	8 287	8 605	34 480
6 Uppsala	2 705	2 564	10 871	3 274	19 414	801	2 671	1 278	4 750	5 294	29 458
7 Örebro	—	3 514	7 458	34	11 006	1 066	1 861	1 291	4 218	10 688	25 912
8 Hälsingborg	1 431	2 292	7 710	1 272	12 705	782	1 593	2 282	4 657	5 911	23 273
9 Linköping	200	2 217	6 882	907	10 206	666	2 327	887	3 880	5 686	19 772
10 Borås	1 800	1 341	10 381	1 624	15 146	604	772	1 099	2 475	13 230	30 851
11 Eskilstuna	3 973	1 060	6 697	5 223	16 953	1 192	450	1 316	2 958	3 744	23 655
12 Gävle	2	1 477	5 828	1 475	8 782	545	1 354	829	2 728	7 547	19 057
13 Sundsvall	1 104	1 335	3 677	2 396	8 512	385	2 246	1 087	3 718	5 053	17 283
14 Solna	2 571	901	9 731	6 605	19 808	700	926	1 068	2 694	4 262	26 764
15 Jönköping	—	1 164	14 644	1 266	17 074	664	560	825	2 049	9 965	29 088
16 Karlstad	884	2 272	14 549	435	18 140	406	579	1 091	2 076	6 392	26 608
17 Umeå	1 711	1 175	3 834	1 963	8 683	442	666	728	1 836	5 899	16 418
18 Lund	502	923	3 522	1 269	6 216	540	3 254	755	4 549	5 089	15 854
19 Södertälje	854	1 141	4 411	1 366	7 772	846	1 098	1 283	3 227	3 880	14 879
20 Halmstad	561	866	1 620	1 048	4 095	696	4 197	651	5 544	3 187	12 826
21 Karlskoga	—	1 825	12 082	1 067	14 974	261	2 918	891	4 070	3 500	22 544
22 Kalmar	450	711	1 559	455	3 175	551	583	932	2 066	2 617	7 858
23 Uddevalla	243	681	2 853	560	4 337	262	292	571	1 125	2 848	8 310
24 Trollhättan	324	1 097	1 772	1 129	4 322	126	1 653	268	2 047	2 813	9 182
25 Luleå	900	1 006	5 732	1 452	9 090	494	4 321	875	5 690	3 868	18 648
26 Lidköping	906	1 165	3 075	2 229	7 375	236	575	727	1 538	4 472	13 385
27 Karlskrona	1 348	858	6 398	863	9 467	407	434	752	1 593	3 478	14 538
28 Mölndal	493	414	4 762	427	6 096	383	3 954	1 051	5 388	2 515	13 999
29 Landskrona	447	588	3 432	745	5 212	350	1 988	1 142	3 480	2 419	11 111
30 Växjö	476	1 077	5 095	235	6 883	415	1 415	497	2 327	6 421	15 631
31 Kiruna	802	830	4 172	388	6 192	592	4 467	829	5 888	3 978	16 058
32 Borlänge	385	797	2 358	766	4 306	245	1 979	871	3 095	5 799	13 200
33 Sundbyberg	377	507	3 192	751	4 827	155	349	478	982	3 529	9 338
34 Nyköping	105	574	1 103	694	2 476	330	638	447	1 415	5 344	9 235
35 Motala	531	803	3 935	929	6 198	109	671	291	1 071	1 713	8 982
36 Kristianstad	422	279	1 084	2 399	4 184	280	1 116	602	1 998	1 703	7 885
37 Skövde	482	576	3 949	1 097	6 104	215	299	294	808	1 791	8 703
38 Östersund	535	387	2 072	844	3 838	242	934	556	1 732	3 424	8 994
39 Skellefteå	1 098	823	2 841	2 695	7 457	269	646	973	1 888	2 021	11 366
40 Nacka	438	983	4 455	2 057	7 933	361	46	486	893	3 651	12 477
41 Sandviken	215	447	1 042	1 098	2 802	361	35	353	749	1 820	5 371
42 Ludvika	—	50	3 612	722	4 384	70	225	217	512	1 122	6 018
43 Trelleborg	359	450	766	517	2 092	355	164	327	846	1 437	4 375
44 Kristinehamn	126	27	1 666	1 447	3 266	401	1 789	441	2 631	2 407	8 304
45 Katrineholm	612	696	2 118	736	4 162	199	197	311	707	1 351	6 220

37	38	39	40	41	42	43	44	45	46	47	48	
Hamnar, kommunikationer och näringsliv											Summa för hamnar, kommunikationer och näringsliv	
Hamnförvaltning					Spårvägs- och busstrafik				Saluhallar, slakterier o. d.	Annan verksamhet		
Löner och pensioner	Underhåll av anläggning	Nyanläggning	Övriga utgifter	Summa	Löner och pensioner	Anskaffning av transportmedel	Övriga utgifter	Summa				
6 990	4 525	17 203	33 756	62 474	—	—	44 817	44 817	5 919	1 875	115 085	
16 623	2 891	34 635	20 170	74 319	49 984	8 659	25 707	84 350	3 552	2 791	165 012	
5 132	2 756	15 387	3 618	26 893	9 693	2 134	6 210	18 037	549	1 372	46 851	
2 499	1 479	1 425	2 851	8 254	4 755	—	4 629	9 384	10	574	18 222	
1 125	285	3 618	1 442	6 470	—	—	300	300	5	270	7 045	
—	39	—	29	68	—	—	4	4	101	535	708	
—	101	—	31	132	—	—	—	—	53	50	235	
2 472	1 150	3 441	4 478	11 541	2 817	3 110	3 007	8 934	481	269	21 225	
37	5	—	4	46	—	—	21	21	28	132	227	
—	—	—	—	—	—	—	—	—	—	144	144	
—	1	—	8	9	—	—	—	—	10	1 270	1 289	
2 217	216	10 969	1 434	14 836	1 759	868	929	3 556	—	267	18 659	
453	604	5 821	2 748	9 626	—	—	—	—	—	138	9 764	
—	—	—	—	—	—	—	—	—	—	53	53	
—	4	—	10	14	2 174	146	1 423	3 743	36	437	4 230	
447	475	49	621	1 592	—	—	—	—	65	233	1 890	
326	197	2 376	941	3 840	—	—	—	—	—	153	3 993	
—	—	—	—	—	—	—	—	—	117	595	712	
361	26	1 857	480	2 724	—	—	—	—	—	27	2 751	
779	279	1 292	3 154	5 504	1 274	4	699	1 977	12	36	7 529	
1	—	—	13	14	—	—	—	—	—	28	42	
567	168	177	1 115	2 027	—	—	—	—	7	1 697	3 731	
167	454	2 164	399	3 184	—	—	—	—	18	387	3 589	
14	3	—	4	21	—	—	21	21	30	35	107	
230	549	1 861	919	3 559	—	—	—	—	—	339	3 898	
—	—	—	—	—	—	—	—	—	—	4 399	4 399	
338	106	2 435	413	3 292	1 189	11	699	1 899	—	1 115	6 306	
—	—	—	—	—	—	—	—	—	—	44	155	
223	997	13	1 241	2 474	—	—	—	—	—	44	514	
—	—	—	—	—	—	—	—	—	—	19	137	
—	—	—	—	—	—	—	39	39	—	1 359	1 398	
—	—	—	—	—	—	—	—	—	—	10	10	
41	90	—	288	419	—	—	—	—	—	1	165	
—	—	—	—	—	—	—	—	—	—	3	208	
303	302	387	553	1 545	—	—	—	—	—	15	63	
—	—	—	—	—	—	—	—	—	—	9	69	
—	27	—	10	37	—	—	—	—	—	6	166	
110	244	—	870	1 224	—	—	—	—	—	98	1 322	
—	—	—	—	—	—	—	—	—	—	—	—	
—	2	—	2	4	—	—	—	—	—	9	9	
353	743	1 344	641	3 081	—	—	—	—	—	125	129	
174	189	120	600	1 083	—	—	—	—	—	161	3 242	
—	—	—	—	—	—	—	—	—	—	—	1 083	
—	—	—	—	—	—	—	—	—	—	11	202	

Tab. 3 (forts.). De större städernas utgifter fördelade efter förvaltningsgrenar, 1 000 kr, år 1965

1	49	50	51	52	53	54	55	56	57	58	59
Städer	Industriell verksamhet										
	Kraft- och värmeproduktionsverk					Gasverk				Elverk	
	Löner och pensioner	Råvaror o. d.	Nyanläggning	Övriga utgifter	Summa	Löner och pensioner	Råvaror o. d.	Övriga utgifter	Summa	Löner och pensioner	Underhåll av anlägggn.
1 Stockholm	—	—	—	—	—	8 979	36 706	22 125	67 810	30 789	16 715
2 Göteborg	15 535	63 648	36 328	33 096	148 607	—	—	—	—	—	—
3 Malmö	3 163	3	24 903	13 243	41 312	5 007	7 622	6 360	18 989	9 041	3 173
4 Norrköping	1 240	10 830	1 559	3 343	16 972	884	1 136	1 004	3 024	3 711	1 891
5 Västerås	—	—	—	—	—	62	343	215	620	404	530
6 Uppsala	—	—	—	—	—	473	432	234	1 139	1 367	68
7 Örebro	—	—	8 055	23 156	31 211	—	—	1 957	1 957	—	—
8 Hälsingborg	—	—	—	—	—	644	793	1 809	3 246	2 184	2 669
9 Linköping	—	—	—	—	—	—	—	—	—	—	—
10 Borås	—	—	3 794	10 750	14 544	—	—	—	—	1 692	834
11 Eskilstuna	—	—	—	—	—	391	766	345	1 502	3 525	177
12 Gävle	—	—	—	—	—	481	1 462	347	2 290	1 600	578
13 Sundsvall	—	—	—	—	—	—	—	—	—	875	298
14 Solna	—	—	—	—	—	—	—	—	—	867	220
15 Jönköping	—	—	—	—	—	339	24	18	381	1 174	312
16 Karlstad	—	—	—	—	—	227	185	141	553	1 583	540
17 Umeå	—	—	—	—	—	—	—	—	—	1 695	1 505
18 Lund	—	—	—	—	—	153	422	179	754	890	473
19 Södertälje	—	—	—	—	—	—	—	—	—	606	1 531
20 Halmstad	—	—	—	—	—	—	—	—	—	1 352	703
21 Karlskoga	—	—	—	—	—	—	—	—	—	—	404
22 Kalmar	—	—	—	—	—	438	488	35	961	985	150
23 Uddevalla	—	—	—	—	—	—	—	—	—	345	729
24 Trollhättan	—	—	—	—	—	—	—	—	—	332	484
25 Luleå	—	—	—	—	—	—	—	—	—	410	919
26 Lidingö	—	—	—	—	—	—	—	—	—	—	—
27 Karlskrona	—	—	—	—	—	389	524	899	1 812	585	275
28 Mölndal	—	—	—	—	—	—	—	—	—	673	475
29 Landskrona	—	—	—	—	—	589	606	1 400	2 595	841	628
30 Växjö	—	—	—	—	—	—	—	—	—	752	183
31 Kiruna	78	199	37	18	332	—	—	—	—	—	—
32 Borlänge	—	—	—	—	—	—	—	—	—	—	—
33 Sundbyberg	—	—	—	—	—	—	—	—	—	648	491
34 Nyköping	—	—	—	—	—	8	—	88	96	641	354
35 Motala	—	—	—	—	—	—	—	—	—	—	—
36 Kristianstad	—	—	—	—	—	—	—	—	—	399	802
37 Skövde	—	—	—	—	—	—	—	—	—	512	266
38 Östersund	—	—	—	51	51	—	—	—	—	—	—
39 Skellefteå	5 949	6 036	9 498	1 595	23 078	—	—	—	—	—	—
40 Nacka	—	—	—	—	—	—	—	—	—	—	—
41 Sandviken	—	—	—	—	—	—	—	—	—	—	—
42 Ludvika	—	—	—	—	—	—	—	—	—	—	—
43 Trelleborg	—	—	—	—	—	255	497	213	965	435	943
44 Kristinehamn	—	—	—	—	—	—	—	—	—	399	137
45 Katrineholm	—	—	—	—	—	—	—	—	—	—	—

60	61	62	63	64	65	66	67	68	69	70	71	72				
Städer	Värmeverk											Vattenverk				
	Värmeverk				Vattenverk				Värmeverk				Vattenverk			
	Råvaror o. d.	Nyanläggning	Övriga utgifter	Summa	Råvaror o. d.	Nyanläggning	Övriga utgifter	Summa	Löner och pensioner	Underhåll av anlägggn.	Nyanläggning	Övriga utgifter	Summa			
43 694	28 836	50 240	170 274	6 720	4 877	3 124	14 721	4 268	7 162	13 138	8 710	33 278	1			
—	—	—	—	—	—	—	—	2 732	4 133	45 309	8 797	60 971	2			
133	16 729	30 613	59 689	—	—	—	—	950	—	4 790	4 058	9 798	3			
13 381	5 673	4 230	28 886	4 517	2 783	1 063	8 363	1 581	738	3 101	1 465	6 885	4			
10 795	2 080	3 008	16 817	11 337	7 681	1 669	20 687	—	—	6 177	49	6 226	5			
15 108	1 854	598	18 995	2 894	11 837	391	15 122	—	329	4 590	510	5 429	6			
—	—	23 274	23 274	—	—	—	—	147	916	2 960	805	4 828	7			
9 826	4 473	3 035	22 187	—	—	—	—	861	478	1 580	1 267	4 186	8			
—	—	—	—	—	—	—	—	—	—	—	—	—	9			
6 844	1 731	1 819	12 920	2 320	4 677	698	7 695	635	352	1 658	755	3 400	10			
10 545	4 088	482	18 817	—	—	—	—	993	323	5 970	593	7 879	11			
5 766	2 902	1 023	11 869	177	126	119	422	82	301	2 220	364	2 967	12			
6 260	1 234	397	9 064	—	—	—	—	272	—	2 836	1 001	4 109	13			
6 653	2 513	483	10 736	—	4 670	303	4 973	—	565	272	2 197	3 034	14			
5 357	1 070	2 039	9 952	—	—	—	—	39	258	1 030	340	1 667	15			
5 832	6 406	385	14 746	—	—	—	—	325	323	1 950	406	3 004	16			
270	4 494	7 761	15 725	—	23	—	23	318	258	2 665	418	3 659	17			
5 955	3 902	1 440	12 660	658	5 062	593	6 313	315	509	1 051	632	2 507	18			
9 196	6 077	580	17 990	—	—	—	—	173	464	3 293	392	4 322	19			
7 362	2 960	1 058	13 435	—	—	—	—	195	213	3 621	478	4 507	20			
4 385	1 738	249	6 776	—	—	—	—	65	319	4 242	734	5 360	21			
4 215	3 226	136	8 712	—	—	—	—	422	170	796	684	2 072	22			
3 716	883	468	6 141	—	—	—	—	211	485	649	406	1 751	23			
2 766	1 457	454	5 493	—	—	—	—	143	160	1 276	389	1 968	24			
4 061	1 830	714	7 934	—	—	—	—	27	437	1 021	337	1 822	25			
—	—	—	—	—	—	—	—	—	551	858	1 277	2 686	26			
3 746	1 105	1 569	7 280	—	—	—	—	—	323	583	364	1 270	27			
3 310	444	1 317	6 219	139	1 088	48	1 275	231	335	1 744	445	2 755	28			
4 997	1 584	399	8 449	—	—	—	—	131	242	819	516	1 708	29			
6 017	1 925	1 189	10 066	—	—	—	—	189	84	507	254	1 034	30			
—	—	—	—	—	—	—	—	—	190	596	1 561	543	2 890	31		
—	—	—	—	—	—	—	—	—	138	187	743	135	1 203	32		
4 291	1 228	697	7 355	778	2 753	719	4 250	38	200	330	1 299	1 867	33			
3 013	2 403	868	7 279	—	—	—	—	216	116	2 027	1 083	3 442	34			
—	—	—	—	—	—	—	—	—	133	—	768	318	1 219	35		
3 840	—	1 834	6 875	—	—	—	—	162	161	1 794	191	2 308	36			
3 197	1 162	691	5 828	—	—	—	—	69	95	558	1 396	2 118	37			
—	—	—	—	105	—	26	131	170	108	625	206	1 109	38			
—	—	—	—	—	—	—	—	241	381	4 030	271	4 923	39			
—	—	—	—	—	—	—	—	87	266	2 878	1 180	4 411	40			
—	—	—	—	—	—	—	—	—	249	48	1 230	439	1 966	41		
4 260	718	296	6 652	—	—	—	—	8	131	417	174	730	42			
1	1 225	3 118	4 880	—	—	—	—	186	311	1 969	443	2 909	43			
—	—	—	—	—	—	—	—	159	137	635	209	1 140	44			
—	—	—	—	—	—	—	—	67	149	586	292	1 094	45			

Tab. 3 (forts.). De större städernas utgifter fördelade efter förvaltningsgrenar, 1 000 kr, år 1965

1	73	74	75	76	77	78	79	80	81	82	83	
Städer	Industriell verksamhet (forts.)										Summa för industriell verksamhet	Under-
	Avlopps- och reningsverk					Renhållningsverk			Annan industriell verksamhet		Skoladministration	
	Löner och pensioner	Underhåll av anlägg.	Nyanläggning	Övriga utgifter	Summa	Löner och pensioner	Övriga utgifter	Summa				
1 Stockholm	3 364	7 535	37 125	2 066	50 090	—	—	—	—	336 173	10 028	
2 Göteborg	1 663	1 947	34 797	2 129	40 536	12 258	8 181	20 439	—	270 553	4 823	
3 Malmö	798	—	10 858	2 620	14 276	4 574	11 718	16 292	19 827	180 183	3 096	
4 Norrköping	—	464	4 453	793	5 710	—	—	—	—	69 840	1 485	
5 Västerås	481	443	—	2 049	2 973	—	1 941	1 941	—	49 264	1 572	
6 Uppsala	—	176	7 129	363	7 668	1 302	1 380	2 682	—	51 035	816	
7 Örebro	196	474	7 263	489	8 422	410	471	881	1 847	72 420	808	
8 Hälsingborg	—	278	3 715	614	4 607	1 203	745	1 948	48	36 222	1 134	
9 Linköping	—	—	—	—	—	—	—	—	—	—	882	
10 Borås	349	397	4 882	493	6 121	300	1 802	2 102	—	46 782	891	
11 Eskilstuna	296	292	3 310	450	4 348	754	700	1 454	—	34 000	936	
12 Gävle	23	150	10 957	89	11 219	538	325	863	253	29 883	675	
13 Sundsvall	—	—	2 582	290	2 872	408	1 409	1 817	—	17 862	788	
14 Solna	—	389	2 508	2 397	5 294	15	2 729	2 744	—	26 781	958	
15 Jönköping	—	170	4 367	506	5 043	4	1 283	1 287	1 011	19 341	897	
16 Karlstad	86	115	3 168	238	3 607	617	313	930	—	22 840	608	
17 Umeå	32	273	1 761	143	2 209	350	428	778	16	22 410	510	
18 Lund	281	81	2 022	269	2 653	1 231	892	2 123	1	27 011	633	
19 Södertälje	159	205	2 419	73	2 856	796	656	1 452	—	26 620	882	
20 Halmstad	78	207	2 503	310	3 098	26	42	68	36	21 144	260	
21 Karlskoga	133	391	—	94	618	461	340	801	1	13 556	495	
22 Kalmar	123	266	4 000	138	4 527	582	656	1 238	323	17 833	583	
23 Uddevalla	154	424	1 215	303	2 096	76	619	695	—	10 683	207	
24 Trollhättan	58	96	4 902	1	5 057	424	247	671	—	13 189	271	
25 Luleå	2	732	3 170	8	3 912	—	88	88	—	13 756	331	
26 Lidingö	—	522	945	1 188	2 655	47	144	191	—	5 532	741	
27 Karlskrona	—	127	1 193	403	1 723	515	305	820	309	13 214	343	
28 Mölndal	284	77	3 140	292	3 793	—	—	—	2	14 044	401	
29 Landskrona	198	83	757	273	1 311	—	—	—	75	14 138	348	
30 Växjö	106	61	4 191	77	4 435	363	270	633	—	16 168	280	
31 Kiruna	69	325	4 418	94	4 906	—	8	8	—	8 136	439	
32 Borlänge	27	168	1 608	11	1 814	70	182	252	—	3 269	219	
33 Sundbyberg	150	109	822	380	1 461	8	843	851	—	15 784	438	
34 Nyköping	54	90	2 215	116	2 475	422	537	959	—	14 251	346	
35 Motala	108	2	1 715	275	2 100	389	239	628	—	3 947	285	
36 Kristianstad	122	305	1 711	104	2 242	—	—	—	465	11 890	214	
37 Skövde	125	88	827	108	1 148	282	244	526	—	9 620	411	
38 Östersund	90	115	2 086	23	2 314	305	150	455	4 653	8 713	491	
39 Skellefteå	—	126	1 612	213	1 951	296	149	445	—	30 397	367	
40 Nacka	102	177	2 891	206	3 376	3	76	79	—	7 866	572	
41 Sandviken	267	107	769	189	1 332	4	199	203	1	3 502	536	
42 Ludvika	40	215	680	130	1 065	—	459	459	—	2 254	286	
43 Trelleborg	5	46	2 063	87	2 201	293	259	552	1 165	14 444	316	
44 Kristinehamn	172	71	1 926	154	2 323	129	467	596	—	8 939	266	
45 Katrineholm	49	185	714	188	1 136	5	167	172	—	2 402	265	

84	85	86	87	88	89	90	91	92	93	94	95	96	97
visning och annan kulturell verksamhet													
Lokaler o. inventarier för skolväsendet					Skolmål-tider	Grundskola/folkskola m. m.				Yrkeskolor			
Underhåll av fastighet	Anskaffning o. underhåll av inv.	Nyanläggning	Övriga utgifter	Summa		Löner och pensioner	Förbrukningsmateriel	Övriga utgifter	Summa	Löner och pensioner	Förbrukningsmateriel	Övriga utgifter	Summa
9 059	12 507	47 781	16 210	85 557	26 804	168 438	—	5 436	173 874	21 848	984	3 900	26 732
2 670	4 004	36 394	12 075	55 143	10 746	75 651	6 876	4 537	87 064	10 993	1 303	5 746	18 042
2 468	2 989	12 835	7 909	26 201	7 002	45 540	—	5 537	51 077	4 450	470	1 133	6 053
726	259	12 092	3 054	16 131	2 282	17 191	995	543	18 729	3 721	435	833	4 989
—	1 151	14 194	—	15 345	5 330	20 626	1 850	7 760	30 236	2 539	327	1 064	3 930
908	1 065	7 843	2 252	12 068	1 490	15 055	1 609	575	17 239	2 904	71	242	3 217
1 080	2 306	8 010	3 283	14 679	2 926	17 347	1 694	144	19 185	2 744	150	293	3 187
767	1 719	—	2 689	5 175	1 906	13 866	1 538	49	15 453	2 350	686	612	3 648
893	1 113	3 232	3 432	8 670	3 132	14 389	1 180	54	15 623	2 809	793	1 521	5 123
341	834	5 803	2 735	9 713	2 305	12 807	1 111	218	14 136	1 578	374	126	2 078
442	361	8 821	2 071	11 695	2 210	10 548	1 171	49	11 768	1 166	211	488	1 865
523	805	3 048	2 435	6 811	1 686	12 514	1 135	97	13 746	1 400	234	199	1 833
1 027	586	6 575	2 604	10 792	2 965	13 566	1 501	21	15 088	1 962	139	122	2 223
577	665	5 397	3 014	9 653	2 337	11 202	599	713	12 514	2 364	364	501	3 229
840	1 957	2 291	2 307	7 395	2 567	10 673	1 056	102	11 831	2 378	243	160	2 781
248	1 433	—	1 669	3 350	1 674	10 302	222	282	10 806	1 721	284	458	2 463
515	36	4 463	2 281	7 295	2 646	11 885	1 105	1 195	14 185	1 700	266	331	2 297
570	1 143	2 757	1 197	5 667	1 953	10 410	1 069	261	11 740	2 660	376	460	3 496
588	1 753	6 232	2 251	10 824	1 807	10 878	441	42	11 361	2 246	385	149	2 780
455	545	2 606	856	4 462	1 051	7 381	580	243	8 204	1 458	172	305	1 935
—	823	4 869	—	5 692	1 608	5 385	517	2 039	7 941	933	96	216	1 245
414	731	1 757	1 783	4 685	1 737	7 932	919	618	9 469	1 344	216	76	1 636
—	66	1 813	—	1 879	1 351	6 153	668	1 046	7 867	719	78	633	1 430
481	494	6 966	931	8 872	1 265	5 070	316	302	5 688	1 106	182	55	1 343
478	606	4 555	1 590	7 229	2 152	6 915	785	103	7 803	1 110	566	75	1 751
—	344	3 764	41	4 149	1 768	7 287	696	2 343	10 326	507	119	269	895
561	187	290	1 090	2 128	1 236	5 078	359	96	5 533	808	44	39	891
185	597	3 238	969	4 989	872	6 380	577	315	7 272	753	43	66	862
290	272	525	12	1 099	675	4 271	428	280	4 979	1 662	91	139	1 892
163	677	9 163	885	10 888	1 604	6 436	676	314	7 426	879	178	615	1 672
564	59	3 189	2 254	6 066	1 459	5 939	272	479	6 690	2 043	377	347	2 767
254	960	3 764	1 084	6 062	1 319	5 903	670	147	6 720	389	124	33	546
224	409	2 606	1 224	4 463	1 144	5 284	497	15	5 796	637	191	651	1 479
334	1 807	5 123	847	8 111	1 087	4 631	206	256	5 093	1 539	238	303	2 080
80	654	3 730	646	5 110	795	3 971	448	119	4 538	1 549	91	1 065	2 705
—	—	—	—	—	567	4 478	312	1 306	6 096	594	30	497	1 121
470	676	494	1 241	2 881	1 308	6 791	580	117	7 488	736	196	84	1 016
311	218	3 276	974	4 779	1 024	6 262	554	125	6 941	815	50	106	971
399	1 029	1 030	1 603	4 061	1 325	6 638	567	1	7 206	1 204	191	648	2 043
324	421	1 348	1 816	3 909	1 264	6 618	64	587	7 269	1 249	73	182	1 504
128	647	5 3											

Tab. 4. De större städernas inkomster fördelade efter förvaltningsgrenar, 1 000 kr, år 1965

Bland inkomsterna ingår icke under året upptagna anläggningslån, i anspråk tagna medel ur egna fonder samt

1	2	3	4	5	6	7	8	9	10	11
Städer	Central förvaltning	Rätts- och samhällsskydd		Fastighetsförvaltning och bostadsförsörjning					Summa för fastighetsförvaltning och bostadsförsörjning	Stads- Gatuför- Totala
		Totala	Avgifter och ersättningar	Exploateringsfastigheter		Hyresfastigheter		Övrig verksamhet		
				Totala	Fastighetsförsäljning	Totala	Hyror och arrenden			
1 Stockholm	3 165	15 563	1 939	77 692	39 271	62 715	61 734	79 942	220 349	107 554
2 Göteborg	5 701	5 414	665	4 086	2 127	—	—	74 256	78 342	112 024
3 Malmö	2 413	3 436	545	95	—	5 216	5 186	37 910	43 221	36 695
4 Norrköping	85	1 311	—	30	30	1 403	1 255	9 525	10 958	9 054
5 Västerås	953	1 309	395	7 013	2 643	4 086	1 236	7 760	18 859	4 089
6 Uppsala	27	1 848	504	12 614	12 614	1 118	919	3 147	16 879	3 138
7 Örebro	16 754	2 798	11	—	—	2 907	2 811	7 546	10 453	6 446
8 Hälsingborg	12	1 291	402	—	—	2 471	2 442	4 941	7 412	5 245
9 Linköping	12	804	100	—	—	2 330	2 241	8 536	10 866	4 092
10 Borås	320	1 133	158	—	—	—	—	9 539	9 539	5 730
11 Eskilstuna	111	1 135	357	3 358	2 678	2 038	2 034	2 380	7 776	8 964
12 Gävle	221	908	92	—	—	1 028	918	6 267	7 295	1 792
13 Sundsvall	14	1 251	496	1 817	53	1 682	1 676	2 639	6 138	2 487
14 Solna	280	490	31	1 453	54	2 932	2 859	12 932	17 317	9 710
15 Jönköping	153	1 433	39	3 885	3 564	2 540	2 309	1 162	7 587	11 305
16 Karlstad	160	911	142	—	—	561	558	8 173	8 734	6 555
17 Umeå	83	1 515	35	3 017	3 017	3 432	779	1 238	7 687	1 953
18 Lund	308	689	136	—	—	845	805	6 033	6 878	1 235
19 Södertälje	8 688	703	62	4 197	4 119	917	869	3 047	8 161	2 420
20 Halmstad	89	740	279	642	45	622	588	2 277	3 541	3 070
21 Karlskoga	216	787	95	—	—	766	760	2 717	3 483	8 351
22 Kalmar	543	1 227	859	1 723	1 723	432	432	1 203	3 358	769
23 Uddevalla	272	958	475	887	886	1 149	652	1 764	3 800	1 300
24 Trollhättan	9	294	32	—	—	789	784	852	1 641	2 029
25 Luleå	38	1 480	200	—	—	1 484	1 480	4 332	5 816	4 515
26 Lidköping	170	393	30	15	12	79	79	747	841	1 012
27 Karlskrona	29	902	175	—	—	1 114	1 032	1 757	2 871	1 684
28 Mölndal	19	478	69	2 177	2 103	52	52	789	3 018	1 209
29 Landskrona	138	474	161	—	—	452	450	2 227	2 679	2 383
30 Växjö	6	499	150	684	612	1 701	1 176	787	3 172	2 572
31 Kiruna	2	543	139	—	—	1 454	1 313	348	1 802	3 566
32 Borlänge	109	712	310	—	—	1 000	911	766	1 766	1 093
33 Sundbyberg	20	335	—	—	—	1 353	1 335	1 304	2 657	802
34 Nyköping	147	415	108	1 604	1 423	283	263	1 501	3 388	1 414
35 Motala	7	392	180	1 357	1 081	768	759	302	2 427	3 530
36 Kristianstad	44	358	170	—	—	1 574	1 256	2 096	3 670	2 455
37 Skövde	27	431	197	1 947	1 878	296	296	1 045	3 288	3 976
38 Östersund	31	647	333	12	—	397	380	2 034	2 443	1 171
39 Skellefteå	140	401	16	92	—	794	711	1 790	2 676	2 537
40 Nacka	19	285	68	—	—	345	344	7 549	7 894	2 462
41 Sandviken	486	325	43	—	—	1 111	940	950	2 061	677
42 Ludvika	14	309	57	184	174	403	390	684	1 271	384
43 Trelleborg	1 195	308	218	—	—	351	201	1 790	2 141	384
44 Kristinehamn	18	461	68	1 291	1 109	1 030	929	599	2 920	1 510
45 Katrineholm	13	667	61	1 239	1 228	770	770	741	2 750	1 645

Revenue of major towns for certain administrative purposes, in 1965

amorteringar på av städerna utlämnade anslagstäckta lån.

12	13	14	15	16	17	18	19	20	21	22	23		
byggnad, gatuförvaltning, sport, bad- o. friluftsliv	valtning	Statsbidrag	Avgifter, intäkt av rörelse o. d.	Sport, bad- o. friluftsliv		Övrig verksamhet	Summa för stadsbyggnad, gatuförvaltning och parkförvaltning m. m.	Hamnar, kommunikationer och näringsliv				Summa för hamnar, kommunikationer o. d.	
				Totala	Avgifter, intäkt av rörelse o. d.			Hamnförvaltning		Spårvägs- och buss- trafik			Övrig verksamhet
								Totala	Avgifter, intäkt av rörelse o. d.	Totala	Avgifter, intäkt av rörelse o. d.		
72 081	22 496	6 598	5 177	23 159	137 311	57 720	30 031	—	—	11 547	69 267	1	
73 818	1 842	6 380	5 253	4 058	122 462	61 115	46 990	70 067	60 797	3 718	134 900	2	
7 076	4 431	3 733	1 732	5 476	45 904	22 406	10 013	18 707	18 270	1 828	42 941	3	
6 262	229	600	600	711	10 365	10 402	8 960	7 307	6 778	365	18 074	4	
2 930	484	1 522	533	1 163	6 774	4 684	—	—	—	144	4 828	5	
1 169	439	432	241	880	4 450	100	91	20	4	221	341	6	
1 758	1 127	1 584	1 438	737	8 767	1	1	—	—	150	151	7	
3 805	486	1 838	1 003	850	7 933	12 900	10 805	9 372	6 342	668	22 940	8	
3 414	7	699	359	717	5 508	14	—	20	—	132	166	9	
3 561	507	743	496	10 152	16 625	—	—	—	—	132	132	10	
2 288	5 790	1 092	340	680	10 736	—	—	—	—	39	39	11	
1 685	12	1 205	351	1 200	4 197	9 698	9 498	3 270	2 978	130	13 098	12	
1 921	156	688	362	2 739	5 914	4 909	2 395	—	—	6	4 915	13	
8 969	636	565	361	256	10 531	—	—	—	—	—	—	14	
10 685	350	788	431	2 861	14 954	2	1	3 563	3 517	112	3 677	15	
6 160	307	771	482	3 271	10 597	2 608	2 526	—	—	229	2 837	16	
1 607	—	437	—	2 323	4 713	2 790	1 646	—	—	120	2 910	17	
636	441	342	263	475	2 052	—	—	—	—	482	482	18	
985	360	661	410	1 077	4 158	1 054	869	—	—	82	1 136	19	
1 920	366	824	109	675	4 569	3 941	3 326	2 063	1 769	219	6 223	20	
7 911	1	282	172	371	9 004	—	—	—	—	6	6	21	
599	170	588	396	652	2 009	2 824	2 348	—	—	62	2 886	22	
1 022	273	186	127	276	1 762	2 141	1 528	—	—	241	2 382	23	
498	479	34	21	335	2 398	17	16	28	3	20	65	24	
4 242	192	1 284	478	3 058	8 857	3 556	2 671	—	—	57	3 613	25	
659	243	144	25	656	1 812	—	—	—	—	—	—	26	
1 541	96	288	75	1 290	3 262	1 096	931	1 959	1 959	72	3 127	27	
984	—	145	17	1 091	2 445	—	—	—	—	172	172	28	
1 721	—	300	97	462	3 145	2 995	2 856	—	—	314	3 309	29	
605	127	486	117	4 142	7 200	—	—	—	—	483	483	30	
3 513	53	549	401	1 995	6 110	—	—	30	—	900	930	31	
1 056	37	591	238	4 471	6 155	—	—	—	—	—	—	32	
483	16	38	34	85	925	—	—	—	—	—	—	33	
1 221	193	248	168	4 047	5 709	223	171	—	—	143	366	34	
2 557	—	52	33	111	3 693	—	—	—	—	39	39	35	
599	598	418	203	312	3 185	1 312	882	—	—	101	1 413	36	
2 718	124	171	99	317	4 464	—	—	—	—	38	38	37	
900	238	326	215	1 826	3 323	14	3	—	—	138	152	38	
908	1 463	496	220	495	3 528	1 272	1 109	—	—	75	1 347	39	
1 106	104	182	117	371	3 015	—	—	—	—	—	—	40	
589	—	310	—	84	1 071	—	—	—	—	5	5	41	
162	26	42	42	86	512	—	—	—	—	105	105	42	
238	145	251	153	207	842	4 440	3 276	—	—	86	4 526	43	
415	1 085	325	207	215	2 050	1 248	1 104	—	—	—	1 248	44	
893	698	198	90	233	2 076	—	—	—	—	173	173	45	

Tab. 4 (forts.). De större städernas inkomster fördelade efter förvaltningsgrenar, 1 000 kr, år 1965

1	24	25	26	27	28	29	30	31	32	33	34
Städer	Industriell verksamhet						Summa för industriell verksamhet	Därav intäkt av rörelse	Undervisning och annan kulturell verksamhet		
	Kraft- och värme-produktionsverk	Gasverk	Elverk	Värme- verk	Vatten- verk, av- lopps- och re- nings- verk	Övrig verksamhet			Grund- skola/ folk- skola m. m.	Yrkes- skolor	Gymna- sier och fack- skolor
1 Stockholm	—	83 102	237 698	13 530	85 743	—	420 073	411 358	144 345	18 769	6 980
2 Göteborg	143 565	—	—	—	55 709	13 374	212 648	190 012	72 228	11 826	6 858
3 Malmö	23 111	20 835	73 691	—	25 453	18 794	161 884	124 379	44 816	5 008	2 948
4 Norrköping	18 284	3 017	28 376	7 095	7 632	—	64 404	63 806	15 005	3 812	1 460
5 Västerås	—	749	19 145	20 356	12 040	1 950	54 240	44 050	19 708	2 521	2 131
6 Uppsala	—	1 186	23 343	7 899	8 170	2 698	43 296	38 401	13 658	2 938	3 319
7 Örebro	30 044	2 337	22 346	—	10 060	1 071	65 858	57 854	17 768	1 797	191
8 Hälsingborg	—	3 060	24 082	—	7 914	2 726	37 782	35 065	13 225	3 420	1 433
9 Linköping	—	—	—	—	180	—	180	—	13 919	4 669	1 815
10 Borås	—	—	18 238	6 334	6 617	1 282	32 471	30 347	10 052	1 684	1 463
11 Eskilstuna	—	1 695	18 546	—	7 809	1 647	29 697	27 706	10 159	2 261	1 140
12 Gävle	—	1 692	14 567	166	7 070	1 408	24 903	22 007	12 318	2 099	1 480
13 Sundsvall	—	—	11 529	—	6 243	1 266	19 038	17 272	13 344	2 278	929
14 Solna	—	—	15 908	3 859	6 568	1 238	27 573	20 667	11 511	4 181	223
15 Jönköping	—	264	13 904	—	5 395	1 129	20 692	17 977	9 453	2 284	1 004
16 Karlstad	—	493	15 304	—	3 427	1 103	20 327	19 503	10 143	1 953	768
17 Umeå	—	—	18 993	—	5 320	479	24 792	22 008	10 789	1 640	1 208
18 Lund	—	927	12 977	2 061	4 868	2 596	23 429	20 308	9 036	2 857	197
19 Södertälje	—	—	15 173	—	6 057	1 462	22 692	18 837	11 129	4 757	713
20 Halmstad	—	—	14 499	—	4 738	579	19 816	18 208	6 612	1 781	859
21 Karlskoga	—	—	7 201	—	4 016	560	11 777	10 382	5 194	543	196
22 Kalmar	—	734	8 017	—	2 431	1 160	12 342	12 201	10 191	1 931	1 219
23 Uddevalla	—	—	6 963	—	3 681	799	11 443	10 793	5 860	977	393
24 Trollhättan	—	—	6 109	—	1 982	419	8 510	8 196	4 823	1 452	1 343
25 Luleå	—	—	8 285	—	4 377	80	12 742	10 250	6 477	1 470	1 663
26 Lidingö	—	—	—	—	3 497	213	3 710	3 035	6 503	996	7
27 Karlskrona	—	1 095	9 014	—	3 886	830	14 825	14 718	4 662	688	784
28 Mölndal	—	—	7 396	223	2 231	—	9 850	9 411	5 935	630	393
29 Landskrona	—	1 339	9 167	—	3 546	—	14 052	12 945	3 697	1 736	242
30 Växjö	—	—	10 243	—	3 617	449	14 309	12 095	6 123	1 599	2 102
31 Kiruna	379	—	—	—	2 380	—	2 759	1 315	5 442	1 952	253
32 Borlänge	—	—	350	—	2 663	49	3 062	2 114	6 413	559	486
33 Sundbyberg	—	—	8 236	2 351	2 624	850	14 061	14 048	4 896	1 062	317
34 Nyköping	—	111	7 816	—	1 610	778	10 315	10 024	4 465	1 720	307
35 Motala	—	—	510	—	921	621	2 052	1 542	3 403	1 805	679
36 Kristianstad	—	—	7 002	—	1 890	198	9 090	8 559	4 240	980	4 927
37 Skövde	—	—	6 456	—	2 830	631	9 917	8 882	7 076	745	1 034
38 Östersund	2 300	—	—	223	1 505	5 704	9 732	2 374	5 982	742	1 754
39 Skellefteå	29 876	—	—	—	2 637	515	33 028	32 008	5 764	1 903	3 353
40 Nacka	—	—	240	—	3 363	—	3 603	2 076	6 403	1 861	309
41 Sandviken	—	—	—	—	2 454	539	2 993	2 181	3 430	1 251	257
42 Ludvika	—	—	142	—	1 322	427	1 891	1 538	3 343	904	141
43 Trelleborg	—	1 014	7 434	—	2 351	1 813	12 612	11 514	4 617	1 303	173
44 Kristinehamn	—	—	5 417	—	2 333	353	8 103	7 160	5 657	1 053	296
45 Katrineholm	—	—	—	—	1 414	21	1 435	1 224	3 834	3 561	262

35	36	37	38	39	40	41	42	43	44	45	46	
Övrig verksamhet	Summa för undervisning o. d.	Därav statsbidrag	Socialvård och socialförsäkring			Summa för socialvård och socialförsäkring	Därav avgifter och ersättningar	Hälsa- och sjukvård		Finansiering	Totalsumma inkomster	
			Barna- och ungdomsvård o. d.	Äldringvård	Övrig verksamhet			Totala	Avgifter och ersättningar			
14 414	184 508	168 383	40 262	27 810	35 654	103 726	39 723	120 762	65 444	1 408 953	2 683 677	1
11 567	102 479	94 177	14 585	—	24 760	39 345	15 255	117 379	62 443	575 992	1 394 662	2
3 964	56 736	52 269	9 600	1 697	4 894	16 191	9 422	46 408	17 734	344 189	763 323	3
3 679	23 956	21 738	3 821	2 831	3 044	9 696	4 847	7 544	4 207	127 845	274 238	4
5 691	30 051	26 138	3 396	4 445	1 452	9 293	5 022	18	1	107 663	233 988	5
5 846	25 761	22 527	2 981	2 145	1 284	6 410	4 086	26	5	79 277	178 315	6
3 160	22 916	19 284	3 099	2 400	2 310	7 809	4 570	897	85	83 975	220 379	7
5 655	23 733	20 043	2 495	4 004	2 326	8 825	5 143	105	42	80 536	190 569	8
4 038	24 441	21 227	1 495	2 830	992	5 317	3 720	15	3	70 764	118 073	9
3 153	16 352	13 317	2 773	3 740	2 153	8 666	5 324	120	98	67 862	153 220	10
2 897	16 457	14 596	1 625	663	1 187	3 475	1 552	2 285	1 108	67 668	139 379	11
2 306	18 203	15 573	1 648	2 754	1 951	6 353	3 457	5 287	5 219	54 931	135 396	12
2 376	18 927	17 529	1 373	2 454	620	4 447	2 021	1 650	1 428	54 481	116 775	13
1 649	17 564	15 498	2 572	2 032	1 321	5 925	3 705	48	46	61 856	141 584	14
2 632	15 373	13 277	1 310	1 460	1 792	4 562	2 806	80	5	50 741	119 252	15
1 250	14 114	11 999	1 176	1 434	1 038	3 648	2 087	51	32	43 620	104 999	16
2 280	15 917	14 382	770	1 178	677	2 625	1 791	25	—	42 591	102 858	17
1 884	13 974	12 145	1 198	2 842	1 219	5 259	3 746	29	29	42 346	95 446	18
4 201	20 800	17 569	1 602	1 325	1 418	4 345	2 666	7	—	55 797	126 487	19
546	9 798	8 263	842	1 148	486	2 476	1 400	25	12	37 950	85 227	20
2 049	7 982	7 452	1 002	1 131	1 148	3 281	1 814	30	1	31 550	68 115	21
2 250	15 591	13 968	804	1 216	504	2 524	1 887	32	32	33 191	73 703	22
2 151	9 381	8 623	1 062	707	843	2 612	1 380	150	109	31 605	64 365	23
3 494	11 112	9 166	666	627	820	2 113	909	128	124	33 403	59 673	24
2 912	12 522	10 327	571	694	578	1 843	1 054	134	72	33 731	80 776	25
975	8 481	7 472	644	885	269	1 798	1 081	—	—	45 355	62 560	26
917	7 051	5 377	810	802	540	2 152	1 194	10	2	35 062	69 291	27
3 123	10 081	9 475	581	1 037	842	2 460	1 309	42	31	31 134	59 699	28
261	5 936	5 194	891	658	1 758	3 307	1 129	884	879	28 580	62 504	29
1 669	11 493	8 625	808	839	1 749	3 396	1 420	15	15	27 816	68 389	30
4 065	11 712	10 649	560	398	746	1 704	842	2	2	33 871	59 435	31
816	8 274	6 747	589	708	685	1 982	1 101	48	—	27 216	49 324	32
867	7 142	6 154	1 348	1 120	633	3 101	2 159	1	1	30 356	58 598	33
1 736	8 228	7 253	468	983	439	1 890	1 330	127	—	26 510	57 095	34
1 321	7 208	6 351	477	936	197	1 610	1 230	—	—	23 975	41 403	35
362	10 509	9 081	513	545	374	1 432	1 002	42	42	22 606	52 349	36
1 722	10 577	8 572	444	575	642	1 661	986	31	10	27 013	57 447	37
584	9 062	7 411	524	768	578	1 870	1 196	108	108	28 643	56 011	38
1 022	12 042	10 131	321	593	912	1 826	1 026	45	37	22 386	77 419	39
887	9 460	7 844	858	851	335	2 044	900	—	—	31 328	57 648	40
1 380	6 318	5 546	481	918	527	1 926	1 009	22	8	20 131	35 338	41
1 233	5 621	5 024	460	660	501	1 621	946	7	7	20 392	31 743	42
299	6 392	5 630	573	675	256	1 504	1 027	2	2	23 083	52 605	43
495	7 501	6 834	405	730	586	1 721	1 308	25	5	18 533	42 580	44
321	7 978	6 544	391	558	1 007	1 956	899	109	—	18 821	35 978	45

Tab. 5. De större städernas tillgångar, skulder, eget kapital, lånerörelse och fonder, 1 000 kr, år 1965

Bland tillgångarna ingår ej sådana budgetregleringsposter, som uppföres på debetsidan i stadens balansräkning, regleringsposter, som uppföres på kreditsidan i balansräkningen, d. v. s. budgetöverskott samt reservationer å

1	2	3	4	5	6	7	8	9
Städer	Tillgångar vid årets slut				Skulder vid årets slut			Eget
	Anläggnings-tillgångar	Därav fastig-heter och anlägg-n.	Omsätt-nings-tillgångar	Total-summa tillgångar	Långfristiga skulder	Kortfristiga skulder	Total-summa skulder	Investerat stamkapital
1 Stockholm	4 912 654	4 281 952	713 360	5 626 014	2 679 953	821 267	3 501 220	2 232 701
2 Göteborg	1 902 845	1 680 891	689 800	2 592 645	576 905	342 265	919 170	1 325 940
3 Malmö	970 765	842 115	326 987	1 297 752	263 004	146 217	409 221	707 761
4 Norrköping	432 703	406 110	58 310	491 013	270 412	52 567	322 979	162 291
5 Västerås	397 057	362 337	54 905	451 962	139 005	52 027	191 032	258 052
6 Uppsala	256 950	251 646	63 858	320 808	86 188	48 757	134 945	170 762
7 Örebro	486 566	455 333	80 793	567 359	259 130	91 434	350 564	227 436
8 Hälsingborg	279 195	251 340	105 757	384 952	140 650	32 533	173 183	138 545
9 Linköping	136 521	119 777	38 496	175 017	11 420	15 690	27 110	125 101
10 Borås	280 325	269 341	41 347	321 672	110 628	34 236	144 864	169 697
11 Eskilstuna	233 912	214 294	57 174	291 086	95 080	17 363	112 443	138 832
12 Gävle	240 180	221 611	65 217	305 397	97 683	23 977	121 660	142 497
13 Sundsvall	212 203	196 708	26 542	238 745	82 888	23 223	106 111	129 315
14 Solna	235 925	199 696	40 352	276 277	75 372	16 301	91 673	160 553
15 Jönköping	170 373	155 062	36 169	206 542	65 986	13 395	79 381	104 387
16 Karlstad	188 652	178 651	39 555	228 207	70 802	24 767	95 569	117 850
17 Umeå	173 516	160 683	21 269	194 785	86 207	25 065	111 272	87 309
18 Lund	152 104	141 007	56 428	208 532	72 693	37 487	110 180	79 411
19 Södertälje	244 601	230 022	62 685	307 286	71 019	42 719	113 738	173 582
20 Halmstad	171 513	151 493	39 476	210 989	64 883	17 817	82 700	106 630
21 Karlskoga	127 488	121 558	34 468	161 956	28 141	11 803	39 944	99 347
22 Kalmar	142 306	123 093	15 098	157 404	54 766	15 086	69 852	87 540
23 Uddevalla	124 588	112 374	16 752	141 340	61 959	6 025	67 984	62 629
24 Trollhättan	136 091	125 010	43 734	179 825	20 179	13 004	33 183	115 912
25 Luleå	160 353	152 999	22 732	183 085	81 286	21 897	103 183	79 067
26 Lidköping	112 784	100 689	30 747	143 531	41 842	7 884	49 726	70 942
27 Karlskrona	110 878	100 025	20 249	131 127	42 073	6 808	48 881	68 805
28 Mölndal	109 408	102 455	23 175	132 583	37 657	10 114	47 771	71 751
29 Landskrona	100 969	90 693	35 429	136 398	49 635	5 997	55 632	51 334
30 Växjö	119 092	111 206	17 715	136 807	66 652	6 320	72 972	52 440
31 Kiruna	159 290	150 234	30 585	189 875	2 657	3 753	6 410	156 633
32 Borlänge	101 301	86 958	10 600	111 901	27 517	4 006	31 523	73 784
33 Sundbyberg	113 950	108 355	18 589	132 539	57 279	6 785	64 064	56 671
34 Nyköping	87 807	79 928	32 583	120 390	24 697	5 792	30 489	63 110
35 Motala	87 584	82 737	11 768	99 352	36 913	2 779	39 692	50 671
36 Kristianstad	104 949	95 949	12 380	117 329	37 618	6 652	44 270	67 331
37 Skövde	92 306	83 825	25 917	118 223	21 749	14 265	36 014	70 557
38 Östersund	111 200	101 222	24 947	136 147	46 624	4 814	51 438	64 576
39 Skellefteå	144 424	142 680	16 784	161 208	92 233	16 467	108 700	52 191
40 Nacka	103 897	86 677	15 814	119 711	38 126	10 711	48 837	65 771
41 Sandviken	60 975	56 591	31 969	92 944	25 218	19 525	44 743	35 757
42 Ludvika	41 956	38 994	16 891	58 847	10 454	2 157	12 611	31 502
43 Trelleborg	62 980	62 112	37 990	100 970	34 008	8 226	42 234	28 972
44 Kristinehamn	93 702	87 146	7 654	101 356	31 508	7 906	39 414	62 194
45 Katrineholm	75 577	68 110	6 648	82 225	36 470	4 747	41 217	39 107

Assets, liabilities, own capital resources, loans, and funds of major towns, in 1965

d. v. s. budgetunderskott och förskott å anslag. — Bland skulderna ingår ej fondmedel eller sådana budget-anslag.

10	11	12	13	14	15	16	17	18	19	20	
kapital	Lånerörelse under året		Fonder vid årets slut				Fondtransaktioner under året				
	Finansie-rings-kapital	Total-summa eget kapital	Upptagna anlägg-ningslån	Betalda anlägg-ningslån	Kapital-fonder	Drift-fonder	Därav Pensions-fonder	Skatte-regl.fonder	Total-summa fonder	Till egna fonder avsatta medel	Från egna fonder disponerade medel
-107 907	2 124 794	264 169	115 347	40 047	280 471	71 061	168 798	320 518	377 150	356 135	1
347 535	1 673 475	60 000	30 595	334 827	304 074	191 624	85 036	638 901	140 996	148 639	2
180 770	888 531	45 870	11 429	31 579	225 784	186 326	30 000	257 363	60 115	66 446	3
5 743	168 034	59 787	15 980	26 394	32 209	13 403	10 445	58 603	13 660	11 954	4
2 878	260 930	11 811	6 297	10 070	13 500	—	13 500	23 570	13 622	9 332	5
15 101	185 863	15 266	3 014	24 132	36 041	25 598	8 403	60 173	27 815	19 842	6
-10 641	216 795	42 950	11 110	14 388	18 846	6 894	9 750	33 234	16 551	14 350	7
73 223	211 768	27 400	8 597	20 118	21 839	14 412	6 050	41 957	16 269	16 931	8
22 806	147 907	6 924	74	20 254	11 207	—	10 057	31 461	14 343	11 848	9
7 111	176 808	5 624	5 270	32 031	7 896	—	6 670	39 927	21 764	26 381	10
39 811	178 643	10 688	3 945	9 718	6 079	890	3 643	15 797	3 752	5 470	11
41 240	183 737	26 437	11 394	14 400	18 828	11 956	4 690	33 228	9 110	8 905	12
3 319	132 634	12 112	4 198	3 438	17 307	8 737	6 831	20 745	3 687	2 531	13
24 051	184 604	8 034	12 250	12 393	47 986	41 255	5 230	60 379	11 960	3 473	14
22 774	127 161	17 956	6 611	4 730	11 840	—	8 127	16 570	6 626	10 767	15
14 788	132 638	7 500	2 742	19 791	18 914	10 937	6 810	38 705	6 119	8 058	16
-3 796	83 513	15 819	2 848	6 544	6 803	889	4 892	13 347	6 508	4 726	17
18 941	98 352	21 147	3 621	14 168	16 549	10 872	4 800	30 717	12 272	5 036	18
19 966	193 548	13 252	4 788	8 228	29 817	21 643	7 218	38 545	11 296	8 311	19
21 659	128 289	13 738	2 705	15 748	16 594	10 800	4 270	32 342	5 865	2 260	20
22 665	122 012	500	1 438	8 489	25 862	22 759	3 102	34 351	2 076	2 506	21
12	87 552	7 746	2 497	4 384	10 310	6 255	3 055	14 694	4 495	2 942	22
10 727	73 356	7 403	2 667	2 190	10 685	4 359	5 480	12 875	5 940	4 256	23
30 730	146 642	1 714	740	3 595	26 295	20 478	4 300	29 890	9 461	8 737	24
835	79 902	12 530	2 602	4 964	2 068	1 412	—	7 032	3 447	1 751	25
22 863	93 805	6 043	1 543	11 412	9 819	6 399	2 520	21 231	11 153	5 063	26
13 441	82 246	3 925	2 510	4 053	11 526	7 547	2 700	15 579	3 769	1 798	27
13 061	84 812	11 896	1 120	5 388	8 379	4 299	3 400	13 767	6 689	6 032	28
29 432	80 766	6 765	1 867	5 990	11 651	6 489	4 517	17 641	5 596	2 854	29
11 395	63 835	16 290	3 997	5 919	4 578	461	3 700	10 497	3 116	2 245	30
26 831	183 464	593	103	6 420	15 463	9 207	6 256	21 883	891	5 088	31
6 594	80 378	2 750	1 328	828	9 199	6 098	2 500	10 027	7 158	6 599	32
11 804	68 475	8 291	2 127	1 525	3 820	1 571	2 249	5 345	524	811	33
26 791	89 901	3 916	1 489	16 288	10 499	8 702	1 300	26 787	5 183	2 395	34
8 989	59 660	4 692	1 594	3 658	9 299	6 419	2 070	12 957	3 661	3 607	35
5 728	73 059	3 338	3 459	3 555	11 478	7 203	3 338	15 033	3 010	6 514	36
11 649	82 206	2 307	1 087	11 799	18 042	14 707	2 700	29 841	6 871	3 562	37
20 132	84 708	648	2 382	2 036	22 163	19 046	2 100	24 199	5 559	5 447	38
318	52 509	7 621	4 135	1 393	2 319	547	1 760	3 712	316	11	39
5 103	70 874	5 163	1 883	3 055	9 553	6 548	2 210	12 608	3 534	2 020	40
12 444	48 201	5 892	755	3 459	3 163	399	1 888	6 622	2 038	1 353	41
14 734	46 236	100	687	7 757	3 992	572	2 708	11 749	3 436	890	42
29 764	58 736	8 110	1 144	6 216	8 859	3 959	4 900	15 075	6 650	3 622	43
-252	61 942	4 719	1 353	653	2 828	153	2 675	3 481	1 949	3 091	44
1 900	41 007	7 974	2 143	2 613	3 237	1 836	1 175	5 850	3 100	4 475	45

Tab. 6. De större städernas finansieringskapital, 1 000 kr, år 1965

1	2	3	4	5	6	7	8	9	Städer							
										Disponibelt stamkapital (ur kapitalbudgeten)						
										Positiva element			Negativa element			Summa
Kapitalfonder	Överskott		Reservationer	Underskott		Förskott										
	för år 1964	för år 1965		för år 1964	för år 1965											
1	Stockholm	40 047	—	—	512 819	7 762	13 589	1 001 476	469 961							
2	Göteborg	334 827	—	—	289 410	5 968	6 286	590 272	21 711							
3	Malmö	31 579	—	—	137 482	5 665	3 668	232 714	72 986							
4	Norrköping	26 394	—	—	143 492	—	2 998	187 442	20 554							
5	Västerås	10 070	—	—	44 574	—	1 804	68 618	15 778							
6	Uppsala	24 132	—	—	28 832	—	—	99 514	46 550							
7	Örebro	14 388	—	—	36 001	—	—	81 114	30 725							
8	Hälsingborg	20 118	—	2	48 284	1 272	1 234	23 526	42 372							
9	Linköping	20 254	—	—	24 509	875	1 367	44 152	1 631							
10	Borås	32 031	—	—	44 686	—	—	86 204	9 487							
11	Eskilstuna	9 718	—	287	47 030	296	—	42 296	14 443							
12	Cävle	14 400	—	963	50 337	669	—	46 943	18 088							
13	Sundsvall	3 438	421	1 576	37 173	711	—	55 662	13 765							
14	Solna	12 393	—	—	52 478	—	—	103 815	38 944							
15	Jönköping	4 730	1 858	1 053	65 054	159	399	70 037	2 100							
16	Karlstad	19 791	539	44	33 122	—	—	65 929	12 433							
17	Umeå	6 544	—	—	44 497	446	895	62 646	12 946							
18	Lund	14 168	349	631	43 076	851	332	64 634	7 593							
19	Södertälje	8 728	—	—	40 329	—	—	64 052	14 995							
20	Halmstad	15 748	45	—	36 986	2 659	1 478	53 544	4 902							
21	Karlskoga	8 489	1 376	2 833	15 347	2 221	2 485	34 296	10 957							
22	Kalmar	4 384	375	226	53 764	130	—	71 029	12 410							
23	Uddevalla	2 190	—	—	36 179	324	587	40 697	3 239							
24	Trollhättan	3 595	947	643	51 646	587	659	61 478	5 893							
25	Luleå	4 964	353	—	10 436	—	1 231	15 571	1 049							
26	Lidingö	11 412	—	—	69 014	—	—	69 314	11 112							
27	Karlskrona	4 053	—	—	14 805	140	187	22 799	4 268							
28	Mölnadal	5 388	—	—	24 342	211	274	31 998	2 753							
29	Landskrona	5 990	—	—	47 706	—	—	42 825	10 871							
30	Växjö	5 919	—	—	18 768	600	1 299	16 686	6 102							
31	Kiruna	6 420	—	—	15 321	—	—	11 064	10 677							
32	Borlänge	828	—	—	14 463	—	—	20 930	5 639							
33	Sundbyberg	1 525	—	—	14 699	—	—	12 765	3 459							
34	Nyköping	16 288	—	1 251	46 345	—	243	48 903	14 738							
35	Motala	3 658	—	—	4 658	—	—	11 875	3 559							
36	Kristianstad	3 555	—	—	13 477	305	276	25 460	9 009							
37	Skövde	11 799	52	—	17 414	—	48	42 836	13 619							
38	Östersund	2 036	—	—	39 105	920	783	48 848	9 410							
39	Skellefteå	1 393	—	—	7 411	—	—	12 847	4 043							
40	Nacka	3 055	—	—	37 957	204	85	46 693	5 970							
41	Sandviken	3 459	360	—	46 540	—	41	43 443	6 875							
42	Ludvika	7 757	—	—	5 108	—	—	4 888	7 977							
43	Trelleborg	6 216	—	—	15 520	—	—	8 717	13 019							
44	Kristinehamn	653	—	—	23 578	147	331	30 248	6 495							
45	Katrineholm	2 613	—	—	14 090	—	—	22 333	5 630							

Financing capital of major towns, in 1965

10	11	12	13	14	15	16	17	18	Summa finansieringskapital							
										Driftkapital (ur driftbudgeten)						
										Positiva element			Negativa element			Summa
Driftfonder	Överskott		Reservationer	Underskott		Förskott										
	för år 1964	för år 1965		för år 1964	för år 1965											
280 471	20 385	13 768	47 430	—	—	—	—	362 054	-107907							
304 074	11 375	1 098	25 064	—	—	15 787	—	325 824	347 535							
225 784	15 349	9 039	3 734	—	—	150	—	253 756	180 770							
32 209	52	3 538	3 591	—	—	13 093	—	26 297	5 743							
13 500	2 206	1 807	1 143	—	—	—	—	18 656	2 878							
36 041	8 412	13 678	4 361	—	—	841	—	61 651	15 101							
18 846	1 743	17	1 780	—	—	2 301	—	20 085	-10 640							
21 839	3 901	5 014	828	—	—	731	—	30 851	73 223							
11 207	1 772	2 289	9 900	—	—	731	—	24 437	22 806							
7 896	3 213	3 304	2 717	—	—	532	—	16 598	7 111							
6 079	3 752	3 667	12 352	—	—	482	—	25 368	39 811							
18 828	2 609	377	1 492	—	—	154	—	23 152	41 240							
17 307	1 235	462	1 558	1 106	—	2 372	—	17 084	3 319							
47 986	4 363	2 637	8 009	—	—	—	—	62 995	24 051							
11 840	2 280	5 191	1 506	—	—	143	—	20 674	22 774							
18 914	2 493	3 372	4 309	—	—	1 867	—	27 221	14 788							
6 803	1 730	2 465	1 812	766	—	2 894	—	9 150	-3 796							
16 549	3 224	1 556	5 629	—	—	424	—	26 534	18 941							
29 817	2 365	1 363	2 146	—	—	730	—	34 961	19 966							
16 594	6 192	5 056	2 288	2 486	843	240	—	26 561	21 659							
25 862	3 416	3 376	1 236	—	—	268	—	33 622	22 665							
10 310	2	1 764	1 662	4	—	1 312	—	12 422	12							
10 685	2 094	1 435	158	—	—	406	—	13 966	10 727							
26 295	3 205	5 777	1 909	—	—	563	—	36 623	30 730							
2 068	820	110	1 035	840	1 284	25	—	1 884	835							
9 819	1 264	1 210	1 514	—	—	2 056	—	11 751	22 863							
11 526	2 407	2 699	1 381	—	—	304	—	17 709	13 441							
8 379	2 476	3 543	1 450	—	—	34	—	15 814	13 061							
11 651	2 588	2 828	3 074	3	1	1 576	—	18 561	29 432							
4 578	1 113	—	870	—	—	671	—	5 293	11 395							
15 463	—	—	2 451	1 210	15	535	—	16 154	26 831							
9 199	1 805	1 635	123	—	—	529	—	12 233	6 594							
3 820	1 669	1 545	1 417	—	—	106	—	8 345	11 804							
10 499	1 730	—	808	—	84	900	—	12 053	26 791							
9 299	950	1 006	1 293	—	—	—	—	12 548	8 989							
11 478	2 219	2 123	245	446	200	682	—	14 737	5 728							
18 042	2 590	3 368	1 468	—	—	200	—	25 268	11 649							
22 163	2 257	865	4 259	—	—	2	—	29 542	20 132							
2 319	1 043	435	1 038	—	—	474	—	4 361	318							
9 553	1 081	347	288	—	—	196	—	11 073	5 103							
3 163	1 025	1 188	771	—	—	578	—	5 569	12 444							
3 992	1 503	1 427	99	—	—	264	—	6 757	14 734							
8 859	3 874	2 578	1 434	—	—	—	—	16 745	29 764							
2 828	2 054	1 198	169	—	—	6	—	6 243	252							
3 237	723	829	3 419	—	—	678	—	7 530	1 900							

Tab. 7. Landskommunernas, köpingarnas och de mindre städernas finanser, 1 000 kr, år 1965

Bland utgifterna ingår icke amorteringar på anläggningslån, avsättningar till egna fonder samt av kommunerna i anspråk tagna medel ur egna fonder samt amorteringar på av kommunerna utlånade anslagstäckta lån. — räkning, d. v. s. budgetunderskott och förskott å anslag. — Bland skulderna ingår ej egna fonder eller sådana tioner å anslag.

1	2	3	4	5	6	7	8	9	10	11	12	13
Kommuner	Utgifter										Inkomster	
	Kostnader		Kapi- talut- gifter	Total- summa utgifter	Av totalsumman (kol. 5) särskilda utgifter för:						Intäkter	
	Totala	Löner			Fastig- hetsför- valtning och bo- stads- försörj- ning	Stads- bygg- nad, gatu- o. park- förvalt- ning m. m.	Vatten- verk samt av- lopps- och re- nings- verk	Undervisning o. annan kulturell verksamhet	Social- vård och social- försäk- ring	Totala	Skatter	
Stockholms län												
<i>Landskommuner</i>												
1 Väddö	2 600	943	637	3 237	248	193	200	1 244	569	827	2 962	1 557
2 Häverö	8 543	3 491	3 621	12 164	638	299	1 466	6 120	2 387	2 278	11 481	6 363
3 Knutby	2 095	832	569	2 664	420	22	192	971	444	715	2 453	1 167
4 Almunge	1 623	701	106	1 729	100	29	27	812	487	398	1 852	919
5 Sjuhundra	5 640	2 306	3 333	8 973	437	204	2 471	2 754	1 322	1 319	6 643	3 355
6 Lyhundra	2 653	1 066	662	3 315	270	53	339	1 199	445	1 005	3 090	1 340
7 Frötuna	1 164	457	295	1 459	48	28	222	538	248	424	1 310	657
8 Blidö	774	331	86	860	28	21	—	255	109	272	886	391
9 Roslags-Länna ...	1 804	724	608	2 412	609	80	5	797	359	588	2 087	1 012
10 Knivsta	3 682	1 289	1 903	5 585	1 096	300	464	1 972	1 139	970	4 194	2 559
11 Skepptuna	2 136	824	861	2 997	75	4	—	1 906	559	760	2 240	1 185
12 Märsta	13 294	5 051	15 115	28 409	3 072	1 521	8 253	8 160	2 515	2 872	13 948	8 685
13 Upplands-Väsby ..	15 471	5 507	10 394	25 865	1 976	1 753	1 240	10 607	3 245	2 239	18 644	10 082
14 Vallentuna	6 298	2 975	3 095	9 393	2 374	439	853	3 470	1 908	978	7 677	4 658
15 Össeby	1 540	524	2 803	4 343	887	124	10	2 610	415	413	1 757	1 042
16 Österåker	9 892	4 411	6 953	16 845	906	5 169	462	5 573	2 322	1 569	11 169	6 546
17 Ljusterö	960	369	125	1 085	84	35	44	474	225	291	991	455
18 Djurö	1 441	737	512	1 953	386	136	22	724	372	390	1 505	848
19 Värmdö	2 562	1 163	251	2 813	174	155	92	1 152	723	751	3 023	1 828
20 Gustavsberg	6 970	3 340	3 537	10 507	466	767	1 166	4 530	2 032	2 202	8 020	4 652
21 Boo	9 079	3 296	5 586	14 665	2 707	1 376	2 108	2 656	1 367	2 518	11 282	7 422
22 Järfälla	35 864	17 406	19 291	55 155	3 531	7 853	4 067	28 227	9 279	5 090	47 077	29 129
23 Färingsö	2 846	1 082	569	3 415	525	138	62	1 541	927	679	3 083	1 886
24 Ekerö	4 889	2 179	2 936	7 825	989	90	429	4 310	1 729	1 035	5 632	3 255
25 Huddinge	54 498	18 366	32 351	86 849	12 477	9 498	14 068	16 986	8 934	8 543	69 517	38 334
26 Botkyrka	20 054	8 729	14 814	34 868	7 597	2 951	3 962	11 484	7 989	3 352	24 459	13 136
27 Salem	2 816	942	4 377	7 193	3 256	404	1 107	1 065	601	724	3 573	2 571
28 Grödinge	2 184	814	877	3 061	292	124	604	1 120	477	380	2 667	1 740
29 Turinge	2 988	1 093	2 540	5 528	471	306	536	1 410	599	1 819	3 734	2 296
30 Järna	7 688	3 222	7 272	14 960	4 170	1 364	739	4 285	1 824	1 355	8 744	4 271
31 Sorunda	2 641	1 037	1 669	4 310	831	104	775	1 125	563	944	2 789	1 716
32 Ösmo	2 778	1 042	645	3 423	710	58	381	874	499	598	3 252	1 767
33 Västerhaninge ...	9 512	4 724	3 912	13 424	1 886	560	1 193	4 874	3 185	1 858	10 770	6 987
34 Österhaninge	17 342	8 627	14 635	31 977	5 957	1 548	3 338	10 983	3 975	2 783	20 647	11 345
35 Tyresö	15 200	6 424	12 114	27 314	5 811	1 493	729	10 142	3 440	1 866	19 384	11 317

Finances of rural districts, boroughs and minor towns, in 1965

utlånade anslagstäckta lån. — Bland inkomsterna ingår icke under året upptagna anläggningslån och förskott. Bland tillgångarna ingår ej sådana budgetregleringsposter, som uppföres på debetsidan i kommunens balansbudgetregleringsposter, som upptages på creditsidan i balansräkningen, d. v. s. budgetöverskott samt reserva-

14	15	16	17	18	19	20	21	22	23	24	25	26	27		
Kapital- inkom- ster	Summa inkomster										Tillgångar vid årets slut		Skulder vid årets slut		Egna fonder
	Totala		Stats- bidrag	Av totalsumman (kol. 15) särskilda inkomster för:						Totala	Anlägg- nings- till- gångar	Totala	Lång- fristiga		
	Totala	Stats- bidrag		Fastig- hetsför- valtning och bo- stadsför- sörjning	Stads- byggnad, gatu- och parkför- valtning m. m.	Vatten- verk samt av- lopps- o. renings- verk	Undervisning o. annan kulturell verksamhet	Social- vård och social- försäk- ring	Totala					Grund- skola/ folkska- la m. m.	
255	3 217	1 034	106	31	91	642	316	401	6 004	4 300	2 961	2 525	649	1	
298	11 779	3 600	346	40	324	3 220	2 077	684	22 133	19 954	7 551	6 971	1 857	2	
263	2 716	1 014	97	5	258	522	328	305	3 926	3 217	1 314	1 227	582	3	
30	1 882	568	111	5	39	331	257	165	5 272	3 907	863	768	945	4	
712	7 355	1 591	763	15	371	1 303	640	468	16 640	15 291	8 957	8 397	1 311	5	
77	3 167	1 107	40	28	41	690	478	483	5 310	4 582	545	388	295	6	
81	1 391	457	25	28	—	307	237	193	2 569	2 318	427	396	218	7	
1	887	241	19	31	—	170	125	113	1 627	1 305	331	308	174	8	
402	2 489	696	401	33	53	413	311	243	4 702	3 783	1 130	1 088	794	9	
1 196	5 390	1 412	382	9	585	1 091	997	382	8 703	7 964	2 041	1 823	753	10	
39	2 279	715	60	39	—	424	385	293	4 302	3 878	855	758	241	11	
6 059	20 007	6 387	2 266	52	5 348	2 322	1 887	539	44 564	42 680	39 882	33 837	552	12	
4 059	22 703	4 705	2 227	110	1 391	3 993	2 337	638	43 832	39 578	20 998	20 081	3 469	13	
1 619	9 296	2 052	1 551	104	441	1 714	1 609	328	15 863	13 764	6 383	5 484	3 025	14	
331	2 088	511	204	15	142	336	238	116	6 228	5 762	1 850	1 700	838	15	
5 822	16 991	3 033	4 159	1 712	570	2 847	2 029	528	37 960	31 227	21 960	17 939	2 547	16	
29	1 020	331	12	40	28	218	135	124	2 625	1 807	1 150	1 100	320	17	
496	2 001	448	3	38	31	297	239	142	3 349	3 214	940	834	142	18	
130	3 153	725	135	59	99	519	467	293	6 177	5 443	2 339	2 243	440	19	
318	8 338	2 249	546	75	48	2 060	1 840	489	21 530	20 586	9 674	8 738	2 409	20	
697	11 979	1 713	665	79	597	1 087	939	902	42 806	39 053	28 009	26 818	2 051	21	
15 270	62 347	13 393	11 293	771	2 172	11 835	7 809	1 603	110 482	86 096	60 607	56 880	12 485	22	
—	3 083	766	39	15	25	618	377	253	5 527	4 394	641	567	689	23	
1 322	6 954	1 926	475	26	487	2 130	1 351	368	16 401	15 523	7 642	5 758	1 124	24	
7 856	77 373	13 386	4 263	718	6 618	11 389	7 849	2 875	183 304	155 474	105 227	97 915	29 139	25	
2 064	26 523	6 578	3 888	204	1 350	5 815	4 957	953	74 146	68 921	54 059	45 901	5 318	26	
286	3 859	617	265	19	128	422	400	200	10 957	9 763	5 702	5 006	961	27	
111	2 778	596	27	8	183	485	385	148	5 037	4 337	2 328	2 225	343	28	
1 020	4 754	915	654	30	510	654	429	219	8 989	7 320	4 478	3 705	398	29	
1 450	10 194	2 496	1 125	55	380	2 259	1 787	420	19 902	18 190	14 762	11 930	657	30	
182	2 971	604	161	30	100	439	382	295	8 747	8 575	3 423	2 981	677	31	
597	3 849	856	721	192	28	610	479	266	14 501	13 445	9 547	9 184	749	32	
1 343	12 113	2 775	479	87	1 168	2 206	1 760	568	25 588	22 337	18 349	17 546	619	33	
6 179	26 826	6 291	1 821	297	3 378	6 027	3 532	1 068	49 775	43 696	33 056	28 786	1 071	34	
6 583	25 967	4 245	6 485	171	951	3 712	2 851	467	67 498	56 773	51 371	45 366	2 550	35	

Tab. 7 (forts.). Landskommunernas, köpingarnas och de mindre städernas finanser, 1 000 kr,

1	2	3	4	5	6	7	8	9	10	11	12	13
Kommuner	Utgifter								Inkomster			
	Kostnader		Kapi- talut- gifter	Total- summa utgifter	Av totalsumman (kol. 5) särskilda utgifter för:				Intäkter			
	Totala	Löner			Fastig- hetsför- valtning och bo- stadsför- sörjning	Stads- bygg- nad, gatu- förvalt- ning m. m.	Vatten- verk samt av- lopps- och re- nings- verk	Undervisning o. annan kulturell verksamhet	Social- vård och social- försäk- ring	Totala	Skatter	
						Totala	Grund- skola/ folkskola m. m.					
<i>Köpingar</i>												
1 Täby	37 823	17 358	20 586	58 409	2 491	6 427	8 655	28 635	8 082	5 443	49 143	30 878
2 Stocksund	7 256	2 222	3 575	10 831	482	2 389	1 494	1 779	608	1 371	8 716	5 379
3 Danderyd	18 182	6 705	4 954	23 136	1 783	3 446	2 155	7 267	3 913	2 444	21 740	11 868
4 Sollentuna	44 086	19 597	21 795	65 881	5 472	8 528	8 208	26 989	10 644	8 116	50 078	30 095
5 Saltsjöbaden	9 234	4 461	10 215	19 449	250	3 227	2 917	10 232	1 252	1 460	10 969	6 909
<i>Städer</i>												
6 Nynäshamn	12 430	4 425	4 374	16 804	1 541	3 651	1 128	5 126	2 376	2 399	15 428	10 063
7 Djursholm	15 401	6 005	6 307	21 708	511	4 317	3 862	6 418	2 270	1 303	17 683	8 548
8 Vaxholm	7 537	2 789	2 942	10 479	1 225	995	881	2 470	1 579	1 247	8 596	4 159
9 Norrtälje	16 751	7 509	8 711	25 462	2 670	3 816	4 785	5 994	2 348	2 175	21 823	8 873
10 Östhammar	7 985	3 260	4 463	12 448	1 445	636	624	3 064	1 161	4 234	9 255	4 014
11 Öregrund	2 725	754	849	3 574	312	388	263	787	495	701	2 896	1 189
12 Sigtuna	5 254	1 578	3 676	8 930	1 447	923	1 357	1 417	717	1 586	5 607	3 177
<i>Uppsala län Landskommuner</i>												
13 Åsunda	2 223	798	463	2 686	296	84	51	1 292	539	599	2 340	1 210
14 Södra Trögd	1 584	686	315	1 899	295	87	31	820	406	469	1 808	866
15 Norra Trögd	2 440	909	2 018	4 458	433	165	285	1 191	574	1 875	2 675	1 566
16 Upplands-Bro	4 519	1 891	3 736	8 255	1 106	402	2 424	2 350	1 264	933	6 046	3 341
17 Häbo	3 429	1 334	2 698	6 127	907	240	680	1 439	778	1 921	3 718	2 212
18 Lagunda	2 200	793	279	2 479	181	110	85	1 014	580	684	2 565	1 334
19 Södra Hagunda	1 015	470	34	1 049	20	6	12	561	318	342	1 046	431
20 Norra Hagunda	2 092	898	595	2 687	136	23	177	1 513	592	454	2 233	1 175
21 Bälinge	3 417	1 518	723	4 140	518	189	60	1 908	1 000	972	3 669	1 785
22 Vaksala	2 609	1 131	1 332	3 941	373	379	656	1 456	838	561	3 128	1 661
23 Rasbo	1 364	494	449	1 813	442	121	—	695	392	407	1 453	724
24 Oland	6 280	3 107	1 302	7 582	702	248	771	3 779	2 059	1 156	6 814	3 293
25 Dannemora	3 719	1 737	585	4 304	379	160	167	1 764	1 188	1 330	4 125	1 887
26 Vattholma	2 946	1 159	1 401	4 347	628	110	727	1 485	930	812	3 110	1 653
27 Björklinge	2 054	975	1 110	3 164	183	62	686	1 343	715	555	2 273	1 265
28 Vendel	3 632	1 693	539	4 171	327	64	311	1 865	1 066	911	4 426	2 235
29 Tierp	2 868	1 111	435	3 303	155	151	97	1 620	662	829	3 467	1 914
30 Söderfors	3 325	1 316	2 046	5 371	508	204	1 638	1 343	845	1 025	3 760	2 441
31 Älvkarleby	10 086	4 240	3 155	13 241	918	434	1 149	6 022	2 488	2 814	12 156	7 416
32 Västland	2 224	932	143	2 367	98	118	75	896	482	626	2 696	1 602
33 Österlövsta	1 830	738	826	2 656	492	146	336	760	448	530	2 157	1 138
34 Hällnäs	1 264	571	175	1 439	52	35	118	758	471	339	1 469	596

år 1965

14	15	16	17	18	19	20	21	22	23	24	25	26	27				
Kapital- inkom- ster	Summa inkomster								Av totalsumman (kol. 15) särskilda inkomster för:				Tillgångar vid årets slut		Skulder vid årets slut		Egna fonder
	Totala		Stats- bidrag	Fastig- hetsför- valtning och bo- stadsför- sörjning	Stads- byggnad, gatu- och parkför- valtning m. m.	Vatten- verk samt av- lopps- o. rening- verk	Undervisning o. annan kulturell verksamhet		Social- vård och social- försäk- ring	Totala	Anlägg- nings- till- gångar	Totala	Lång- fristiga				
	Totala	Stats- bidrag					Totala	Grund- skola/ folkskola m. m.									
2 383	51 526	10 664	344	1 116	3 714	10 794	7 567	1 657	89 683	71 992	55 372	48 738	17 524	1			
331	9 047	871	773	108	280	626	521	396	27 833	23 665	14 420	10 217	5 026	2			
2 383	24 123	3 619	1 773	527	1 724	3 462	2 717	662	47 319	41 685	17 251	13 298	3 736	3			
6 234	56 312	12 906	2 562	2 236	3 506	11 379	8 621	2 285	120 209	102 372	76 267	66 689	5 426	4			
1 544	12 513	4 077	132	1 735	134	2 678	1 019	485	26 532	25 323	13 159	11 028	3 974	5			
1 474	16 902	3 702	886	659	508	3 243	2 052	670	45 506	37 956	16 502	14 886	3 453	6			
84	17 767	2 880	302	1 737	644	2 816	1 315	532	48 895	39 330	22 878	16 256	6 043	7			
629	9 225	2 172	170	176	1 003	1 870	1 462	385	28 191	25 047	23 234	21 296	344	8			
2 849	24 672	4 154	2 691	1 328	1 773	3 852	1 923	605	47 514	38 519	23 094	20 205	4 782	9			
1 278	10 533	3 465	385	125	445	1 841	982	2 067	18 631	16 193	8 472	6 053	1 345	10			
293	3 189	942	135	44	301	469	371	112	5 738	4 378	3 390	3 032	442	11			
1 960	7 567	881	1 907	19	288	557	527	177	19 856	15 163	11 533	10 259	1 808	12			
107	2 447	780	107	9	56	590	545	199	7 547	6 476	2 124	2 059	686	13			
124	1 932	618	184	4	6	457	292	177	3 225	2 530	631	407	341	14			
118	2 793	792	141	11	62	609	370	111	9 120	8 141	4 652	4 479	253	15			
1 758	7 804	2 357	746	31	1 301	1 232	918	247	19 937	11 310	14 402	13 423	5 957	16			
638	4 356	945	357	37	418	685	555	347	10 593	9 605	6 944	5 805	420	17			
137	2 702	789	243	5	54	533	358	252	7 240	6 968	2 962	2 761	501	18			
15	1 061	443	23	4	11	355	314	125	2 818	2 318	416	353	297	19			
60	2 293	801	100	5	47	577	471	120	5 244	4 442	2 073	1 970	596	20			
402	4 071	1 428	333	6	209	964	750	294	9 253	8 857	1 952	1 813	843	21			
809	3 937	1 312	522	22	425	816	672	197	8 865	7 847	2 880	2 696	490	22			
21	1 474	545	48	9	—	419	242	127	1 920	1 674	752	586	470	23			
447	7 261	2 848	414	—	280	2 334	1 977	322	13 090	12 608	6 882	6 424	1 441	24			
61	4 186	1 458	222	2	191	1 182	1 003	264	11 504	8 929	3 847	3 684	555	25			
577	3 687	899	729	17	76	622	536	194	7 240	6 896	3 436	3 245	310	26			
489	2 762	921	137	16	360	559	392	158	5 478	4 915	900	695	357	27			
246	4 672	1 658	121	—	290	1 111	994	286	11 303	7 962	4 054	3 656	1 899	28			
187	3 654	1 160	125	1	196	733	601	264	8 953	7 516	819	604	1 391	29			
81	3 841	665	231	—	45	529	464	306	12 663	10 917	3 680	2 881	1 726	30			
1 029	13 185	3 399	813	265	841	2 350	2 149	551	25 522	23 688	6 638	5 688	1 468	31			
58	2 754	726	78	25	46	481	392	183	4 925	3 686	1 275	1 056	954	32			
154	2 311	720	173	—	120	420	418	156	6 662	5 973	2 269	2 106	705	33			
2	1 471	729	29	—	—	391	321	72	3 565	2 704	119	45	338	34			

Tab. 7 (forts.). Landskommunernas, köpingarnas och de mindre städernas finanser, 1 000 kr, år 1965

1	2	3	4	5	6	7	8	9	10	11	12	13	14	15	16	17	18	19	20	21	22	23	24	25	26	27		
Kommuner	Utgifter												Inkomster															
	Kostnader		Kapi- talut- gifter	Total- summa utgifter	Av totalsumman (kol. 5) särskilda utgifter för:							Intäkter		Tillgångar vid årets slut												Skulder vid årets slut		Egna fonder
	Totala	Löner			Fastig- hetsför- valt- ning och bo- stads- försörj- ning	Stads- bygg- nad, gatu- o. park- förvalt- ning m. m.	Vatten- verk samt av- lopps- och re- nings- verk	Undervisning o. annan kulturell verksamhet	Totala	Grund- skola/ folksk:a m. m.	Social- vård och social- försäk- ring	Totala	Skatter	Kapital- inkom- ster	Summa inkomster	Av totalsumman (kol. 15) särskilda inkomster för:							Totala	Anlägg- nings- till- gångar	Totala	Lång- fristiga		
Totala	Stats- bidrag	Fastig- hetsför- valtning och bo- stadsför- sörjning	Stads- byggnad, gatu- och parkför- valtning m. m.	Vatten- verk samt av- lopps- o. renings- verk	Undervisning o. annan kulturell verksamhet	Totala	Grund- skola/ folksk:a m. m.	Social- vård och social- försäk- ring	Totala	Stats- bidrag	Fastig- hetsför- valtning och bo- stadsför- sörjning	Stads- byggnad, gatu- och parkför- valtning m. m.	Vatten- verk samt av- lopps- o. renings- verk	Undervisning o. annan kulturell verksamhet	Social- vård och social- försäk- ring	Totala	Anlägg- nings- till- gångar	Totala	Lång- fristiga									
<i>Köping</i>																												
1 Tierp	5 997	2 159	2 225	8 222	737	715	1 101	2 581	635	940	7 199	2 724	360	7 559	1 607	158	72	323	2 367	550	231	14 904	12 390	5 684	5 041	1 136	1	
<i>Städer</i>																												
2 Enköping	24 007	10 057	9 854	33 861	3 208	3 758	1 955	13 151	4 851	3 647	29 775	12 881	3 463	33 238	8 205	1 999	1 468	1 545	8 247	4 563	836	57 758	49 864	17 638	15 879	7 997	2	
<i>Södermanlands län</i>																												
<i>Landskommuner</i>																												
3 Tunaberg	1 864	704	185	2 049	50	269	125	689	334	535	2 204	1 399	113	2 317	511	100	41	100	330	240	159	4 189	3 754	1 500	1 453	734	3	
4 Jönåker	3 754	1 692	2 109	5 863	361	256	359	2 812	989	1 373	4 047	2 102	555	4 602	1 598	235	1	303	1 011	654	461	7 844	6 998	2 371	2 105	214	4	
5 Björkvik	1 900	703	1 536	3 436	516	32	149	780	363	1 658	2 279	962	52	2 331	691	246	1	12	479	341	350	5 143	4 672	2 055	1 753	373	5	
6 Stigtomta	1 756	849	247	2 003	115	35	41	731	438	749	1 820	967	102	1 922	576	75	3	61	414	332	176	2 813	2 203	982	878	570	6	
7 Rönö	2 046	930	351	2 397	312	29	16	861	463	845	2 225	1 103	1	2 226	733	33	—	4	492	404	307	3 924	3 142	1 088	1 005	593	7	
8 Svärta	1 697	773	1 218	2 915	65	314	139	1 421	311	652	1 967	1 252	249	2 216	492	147	107	21	260	137	175	4 385	3 905	1 196	1 107	426	8	
9 Tystberga	2 524	1 081	825	3 349	252	62	226	1 006	498	1 245	2 981	1 565	227	3 208	919	204	1	176	574	452	362	5 095	4 533	2 426	2 038	273	9	
10 Vagnhärad	2 556	1 084	552	3 108	249	95	501	1 025	616	748	2 855	1 707	125	2 980	808	167	—	49	514	418	225	6 151	5 395	2 085	1 720	408	10	
11 Hölö	1 720	671	405	2 125	66	13	198	929	522	673	2 023	994	180	2 203	820	52	—	195	532	417	156	3 465	2 450	1 006	934	596	11	
12 Daga	2 711	1 009	912	3 623	423	25	640	1 261	592	940	3 166	1 614	326	3 492	957	382	5	36	623	422	361	6 849	4 963	836	735	1 036	12	
13 Åker	3 115	1 293	2 248	5 363	51	71	606	1 554	644	2 409	3 482	1 887	134	3 616	993	63	5	342	707	550	281	11 291	10 679	3 488	3 370	626	13	
14 Enhörna	762	323	2 145	2 907	1 577	21	—	781	696	314	822	458	2 361	3 183	232	2 348	19	—	168	163	95	4 500	3 126	1 067	1 041	178	14	
15 Stallarholmen	2 004	903	530	2 534	57	86	407	784	430	788	2 134	1 017	145	2 279	657	127	5	106	411	330	279	5 206	4 437	2 799	1 988	747	15	
16 Tosterö	1 153	409	25	1 178	15	43	24	627	303	292	1 432	913	21	1 453	408	18	4	37	340	268	38	2 569	1 690	618	585	643	16	
17 Vårfruberga	1 300	420	80	1 380	39	74	12	572	304	456	1 288	730	191	1 479	434	90	2	14	413	209	38	1 994	1 622	638	577	418	17	
18 Kafjärden	2 599	1 165	804	3 403	126	48	454	1 573	737	768	3 091	1 472	492	3 583	1 318	136	3	258	939	785	369	7 262	5 844	1 577	1 465	508	18	
19 Hällby	3 128	1 392	171	3 299	144	240	61	1 378	772	865	3 284	1 744	465	3 749	1 380	133	14	456	749	645	292	6 539	4 609	1 912	1 758	1 267	19	
20 Västra Rekarne	1 966	336	1 239	3 205	216	24	967	958	905	717	2 123	1 438	404	2 527	351	406	14	63	11	—	204	5 659	3 888	3 429	2 806	558	20	
21 Husby-Rekarne	2 670	628	680	3 350	599	88	110	1 157	1 019	919	3 134	2 066	331	3 465	524	238	1	196	90	70	293	5 761	3 835	1 816	1 738	1 690	21	
22 Årla	2 455	1 088	1 092	3 547	143	55	146	1 938	536	753	2 921	1 457	474	3 395	1 268	177	8	228	753	531	395	7 084	5 836	2 501	2 388	737	22	
23 Mellösa	3 718	1 464	672	4 390	358	58	599	1 539	978	939	4 292	2 333	135	4 427	1 145	288	3	157	832	608	262	9 877	8 000	2 820	2 555	1 076	23	
24 Bettna	3 103	1 351	597	3 700	239	159	265	1 510	784	1 051	3 423	1 862	465	3 888	1 309	328	9	262	724	648	350	6 939	6 183	2 274	2 154	561	24	
25 Sköldinge	3 035	1 360	1 051	4 086	363	254	336	1 707	725	816	3 380	1 807	218	3 598	1 002	170	7	208	720	581	273	8 720	7 810	3 364	3 030	662	25	
26 Floda	1 494	612	113	1 607	106	38	16	709	327	482	1 863	812	88	1 951	677	118	1	22	510	412	183	3 974	2 638	623	520	860	26	
27 Stora Malm	2 126	900	574	2 700	186	27	344	1 072	568	816	2 282	1 194	210	2 492	756	210	8	23	554	440	271	5 583	5 164	650	590	88	27	
28 Vingåker	7 053	3 462	963	8 016	649	558	385	2 768	1 860	2 312	8 755	4 648	440	9 195	2 328	796	44	275	1 667	1 515	683	18 200	16 152	4 871	4 329	1 454	28	
29 Julita	1 943	852	243	2 186	188	21	50	775	443	872	2 128	1 063	151	2 279	720	107	—	28	386	307	414	4 464	3 898	1 213	1 144	444	29	
<i>Köpingar</i>																												
30 Malmköping	3 831	1 579	2 013	5 844	611	264	403	1 289	644	1 867	4 461	2 028	115	4 576	1 089	212	27	371	822	598	250	10 304	9 205	4 722	3 883	315	30	
31 Gnesta	3 599	1 511	1 236	4 835	348	566	445	1 805	681	793	4 259	2 412	169	4 428	954	156	7	192	805	579	352	9 831	9 277	4 210	3 818	436	31	

Tab. 7 (forts.). Landskommunernas, köpingarnas och de mindre städernas finanser, 1 000 kr,

år 1965

1	2	3	4	5	6	7	8	9	10	11	12	13	
Kommuner	Utgifter											Inkomster	
	Kostnader		Kapi- tal- ut- gifter	Total- summa utgifter	Av totalsumman (kol. 5) särskilda utgifter för:							Intäkter	
	Totala	Löner			Fastig- hetsför- valtning och bo- stadsför- sörjning	Stads- bygg- nad, gatu- o. park- förvalt- ning m. m.	Vatten- verk samt av- lop- ps- och ren- nings- verk	Undervisning o. annan kulturell verksamhet	Totala	Grund- skola/ folkskola m. m.	Social- vård och social- försäk- ring	Totala	Skatter
<i>Städer</i>													
1 Oxelösund	19 957	6 999	9 017	28 974	5 001	5 734	2 781	7 177	3 545	3 554	24 010	14 013	
2 Flen	10 955	3 935	7 866	18 821	3 414	1 835	2 616	3 195	1 563	2 389	13 452	6 412	
3 Torshälla	8 835	3 391	5 048	13 883	497	2 594	1 018	4 947	1 750	1 566	9 851	4 462	
4 Strängnäs	13 413	5 045	8 213	21 626	1 687	3 922	3 565	3 890	2 367	2 845	15 992	7 283	
5 Mariefred	3 597	1 270	1 006	4 603	175	463	351	856	477	1 231	4 206	1 859	
6 Trosa	2 411	778	1 347	3 758	136	398	852	480	331	343	3 061	1 349	
<i>Östergötlands län</i>													
<i>Landskommuner</i>													
7 Godegård	1 771	722	349	2 120	185	9	290	849	489	501	2 042	1 155	
8 Tjällmo	1 053	436	786	1 839	646	8	205	417	205	369	1 180	585	
9 Borensberg	3 459	1 603	1 775	5 234	205	184	444	2 832	972	861	4 314	2 416	
10 Boberg	2 502	1 088	297	2 799	124	52	62	1 493	710	746	2 762	1 375	
11 Aska	1 862	813	198	2 060	139	53	80	1 025	575	537	1 937	930	
12 Östgöta-Dal	1 317	563	211	1 528	91	48	109	652	371	396	1 576	825	
13 Folkunga	1 828	803	653	2 481	488	53	16	834	458	789	2 094	1 016	
14 Alvastra	1 686	617	396	2 082	50	62	164	1 144	565	478	1 886	950	
15 Ödeshög	3 879	1 264	3 286	7 165	254	389	726	3 708	840	747	4 236	2 136	
16 Södra Göstring ...	1 113	479	162	1 275	70	18	110	569	365	411	1 036	405	
17 Vifolka	4 250	2 206	1 053	5 303	729	65	464	2 288	1 572	946	4 470	2 058	
18 Ydre	3 715	1 975	1 428	5 143	254	70	363	2 209	1 155	1 608	4 503	2 215	
19 Västra Kinda	5 428	2 319	4 608	10 036	454	553	356	6 507	1 347	1 127	6 080	3 264	
20 Södra Kinda	1 568	700	64	1 632	101	57	42	642	384	473	1 826	804	
21 Norra Kinda	2 256	860	1 003	3 259	469	56	75	1 389	629	632	2 611	1 265	
22 Björsäter	1 885	809	227	2 112	154	30	136	975	579	546	2 018	918	
23 Vårdnäs	2 544	1 063	1 659	4 203	667	269	668	1 519	824	692	2 810	1 567	
24 Södra Valkebo ...	2 089	764	192	2 281	132	118	43	1 013	483	731	2 337	887	
25 Norra Valkebo ...	3 322	1 287	729	4 051	53	343	495	1 757	1 080	778	3 593	1 903	
26 Kärna	4 343	2 198	1 865	6 208	664	416	342	3 176	1 739	887	5 417	2 708	
27 Vreta kloster	6 780	3 201	1 085	7 865	358	104	619	3 349	1 873	2 244	7 787	4 272	
28 Åkerbo	4 655	1 930	5 528	10 183	1 471	135	546	5 887	1 249	1 152	5 650	3 148	
29 Skärblacka	7 243	2 732	3 688	10 931	760	335	598	5 642	1 756	2 003	8 659	5 139	
30 Hällestad	2 472	1 153	1 576	4 048	283	51	1 321	1 044	619	956	2 922	1 587	
31 Hävla	2 723	1 123	701	3 424	702	33	199	1 303	664	766	3 217	1 765	
32 Kville	5 657	2 233	3 465	9 122	1 085	629	1 127	3 457	1 363	1 278	6 082	3 298	
33 Kolmården	2 856	1 155	840	3 696	167	140	564	1 067	631	1 042	2 703	1 618	
34 Västra Vikbolandet	2 386	982	669	3 055	458	39	43	1 553	822	668	2 656	1 399	
35 Östra Vikbolandet	2 187	887	553	2 740	174	20	93	1 512	785	691	2 448	1 122	
36 Stegeborg	1 475	711	594	2 069	26	23	6	1 293	450	559	1 738	683	

14	15	16	17	18	19	20	21	22	23	24	25	26	27			
Kapital- inkom- ster	Summa inkomster											Tillgångar vid årets slut		Skulder vid årets slut		Egna fonder
	Summa inkomster		Av totalsumman (kol. 15) särskilda inkomster för:									Totala	Anlägg- nings- till- gångar	Totala	Lång- fristiga	
	Totala	Stats- bidrag	Fastig- hetsför- valtning och bo- stadsför- sörjning	Stads- byggnad, gatu- och parkför- valtning m. m.	Vatten- verk samt av- lop- ps- och ren- nings- verk	Undervisning o. annan kulturell verksamhet	Totala	Grund- skola/ folkskola m. m.	Social- vård och social- försäk- ring	Totala	Anlägg- nings- till- gångar	Totala	Lång- fristiga			
2 221	26 231	4 290	2 489	1 265	2 235	3 835	2 922	904	57 567	53 912	30 077	21 909	2 628	1		
1 316	14 768	2 893	924	312	668	2 386	1 315	795	37 992	34 069	17 471	15 707	4 537	2		
857	10 708	2 639	402	342	923	1 784	1 379	462	23 417	21 719	10 896	8 244	750	3		
1 256	17 248	2 320	1 760	368	837	2 193	1 496	819	36 894	30 217	16 797	14 705	2 331	4		
356	4 562	821	336	38	264	458	405	358	7 671	6 098	3 356	2 744	725	5		
354	3 415	721	113	73	769	366	332	81	8 558	8 065	4 445	4 280	349	6		
96	2 138	743	74	2	—	412	412	137	5 347	4 542	420	300	696	7		
168	1 348	357	183	—	63	220	171	114	3 410	3 122	770	624	284	8		
68	4 382	1 373	121	3	89	1 008	807	288	8 081	7 527	2 563	2 370	629	9		
81	2 843	1 061	96	3	97	635	560	252	4 620	4 011	515	399	250	10		
5	1 942	775	66	13	22	583	577	120	3 405	2 888	251	105	372	11		
163	1 739	520	107	1	101	329	273	135	3 326	2 687	71	11	684	12		
83	2 177	779	99	20	33	544	462	194	4 614	4 206	1 917	1 622	277	13		
62	1 948	737	61	1	30	555	438	135	2 564	2 274	545	479	359	14		
830	5 066	1 667	385	35	324	1 148	631	187	13 103	10 716	8 458	5 459	1 286	15		
—	1 036	435	16	—	11	293	277	144	2 580	2 016	152	111	551	16		
238	4 708	1 789	267	—	138	1 491	1 312	292	8 256	6 603	3 723	3 371	1 057	17		
702	5 205	2 051	283	—	432	1 231	817	302	9 970	6 626	3 123	2 941	2 257	18		
493	6 573	1 967	488	10	285	1 480	1 196	274	13 571	12 182	6 482	5 191	929	19		
262	2 088	871	222	—	269	337	238	97	3 760	2 647	996	942	772	20		
174	2 785	1 012	129	—	29	688	463	205	5 861	4 058	841	768	1 144	21		
49	2 067	816	118	2	35	541	412	165	3 470	3 171	954	876	234	22		
764	3 574	1 324	251	2	498	679	489	231	5 637	5 383	1 159	1 019	534	23		
12	2 349	921	196	—	20	483	327	232	4 715	3 525	449	268	426	24		
355	3 948	1 063	102	184	125	751	555	362	6 838	6 227	2 918	2 611	254	25		
497	5 914	1 938	320	106	299	1 902	1 877	200	15 903	14 765	5 442	4 569	779	26		
235	8 022	2 492	249	7	146	1 784	1 598	649	14 703	13 606	6 286	5 572	675	27		
979	6 629	2 409	402	—	789	1 214	982	309	16 547	13 727	9 949	8 562	1 834	28		
462	9 121	2 171	254	77	397	1 734	1 209	570	22 214	19 385	6 910	6 337	1 997	29		
415	3 337	1 278	82	—	424	612	528	251	6 397	5 613	484	352	271	30		
235	3 452	1 160	126	—	44	886	778	233	7 404	6 547	591	471	731	31		
1 498	7 580	2 125	1 051	60	341	1 613	1 041	305	19 473	15 565	10 746	9 926	616	32		
1 020	3 723	918	177	14	306	481	404	179	5 862	5 766	3 095	3 027	497	33		
715	3 371	942	711	—	98	682	528	205	5 463	4 671	2 224	2 084	433	34		
130	2 578	958	103	3	100	577	476	252	10 211	6 055	4 622	4 160	1 088	35		
91	1 829	862	39	2	3	508	340	192	5 119	4 403	607	543	340	36		

Tab. 7 (forts.). Landskommunernas, köpingarnas och de mindre städernas finanser, 1 000 kr,

1	2	3	4	5	6	7	8	9	10	11	12	13	
Kommuner	Utgifter											Inkomster	
	Kostnader		Kapi- talut- gifter	Total- summa utgifter	Av totalsumman (kol. 5) särskilda utgifter för:						Intäkter		
	Totala	Löner			Fastig- hetsför- valtning och bo- stads- försörj- ning	Stads- bygg- nad, gatu- o. park- förvalt- ning m. m.	Vatten- verk samt av- lop- ps- och re- nings- verk	Undervisning o. annan kulturell verksamhet		Social- vård och social- försäk- ring	Totala	Skatter	
			Totala	Grund- skola/ folksk:a m. m.									
1	Aspveden	1 293	563	47	1 340	57	30	42	677	383	377	1 402	661
2	Ringarum	3 079	1 331	1 633	4 712	126	371	695	1 853	719	1 017	3 327	1 822
3	Gryt	865	393	89	954	32	9	65	460	260	226	1 073	426
<i>Köpingar</i>													
4	Boxholm	4 786	1 832	1 336	6 122	663	528	292	1 978	994	1 325	5 746	2 773
5	Åtvidaberg	8 840	3 316	6 990	15 830	1 012	2 254	908	8 644	7 235	1 397	9 935	6 216
6	Finspång	18 653	8 005	11 740	30 393	3 865	4 231	5 366	9 189	3 313	4 238	22 067	12 800
7	Valdemarsvik	5 498	1 830	2 105	7 603	1 022	703	335	2 056	537	954	6 266	2 656
<i>Städer</i>													
8	Söderköping	6 174	1 993	1 770	7 944	1 303	651	212	1 793	960	1 502	7 032	3 084
9	Vadstena	5 089	1 769	2 531	7 620	1 771	1 136	374	1 633	647	1 088	6 833	3 941
10	Skänninge	5 521	2 038	1 275	6 796	284	595	253	2 693	1 161	1 041	6 209	2 684
11	Mjölby	18 032	6 569	5 372	23 404	2 271	3 567	1 130	6 502	4 039	2 304	21 825	8 752
<i>Jönköpings län</i>													
<i>Landskommuner</i>													
12	Ingatorp	1 984	821	1 103	3 087	255	119	410	1 014	448	866	2 483	1 331
13	Höreda	2 131	814	1 007	3 138	955	53	81	1 124	649	506	2 465	1 276
14	Solberga	2 309	800	1 494	3 803	97	179	256	1 015	567	1 735	2 657	1 487
15	Bredestad	3 658	1 704	2 130	5 788	172	111	430	3 425	1 310	863	4 109	2 160
16	Hullaryd	1 016	406	324	1 340	25	17	16	803	333	345	1 176	541
17	Linderås	1 037	284	315	1 352	17	30	315	546	303	325	1 219	491
18	Visingsö	957	471	77	1 034	11	35	45	242	178	177	1 046	266
19	Skärstad	2 142	985	1 663	3 805	151	167	1 277	972	688	867	2 557	1 357
20	Lekeryd	1 194	537	385	1 579	43	43	9	611	374	347	1 363	620
21	Hakarp	2 907	995	1 259	4 166	200	376	492	2 070	828	505	3 354	2 006
22	Tenhult	3 972	1 707	1 504	5 476	430	278	959	1 759	1 205	1 251	4 707	2 919
23	Forserum	3 470	1 143	2 497	5 967	356	188	1 811	1 210	731	1 227	3 601	2 389
24	Månsarp	2 608	1 024	666	3 274	341	412	291	872	480	681	3 464	2 178
25	Bankeryd	3 700	1 484	3 931	7 631	194	578	591	2 978	2 401	2 210	4 989	3 217
26	Norra Mo	1 329	593	67	1 396	24	56	31	676	364	439	1 475	766
27	Södra Mo	1 446	618	731	2 177	477	50	44	1 108	343	251	1 779	913
28	Gnosjö	5 797	2 624	2 867	8 664	529	303	2 027	3 354	1 730	993	7 539	4 627
29	Villstad	3 917	1 788	1 885	5 802	1 309	458	626	1 706	1 100	981	4 788	2 649
30	Burseryd	2 182	819	1 216	3 398	243	311	463	1 359	423	668	2 490	1 341
31	Hylte	4 325	1 744	696	5 021	519	467	633	1 494	770	1 183	5 199	2 767
32	Unnaryd	1 553	715	537	2 090	468	60	76	818	390	409	1 870	888
33	Reftele	2 319	941	1 361	3 680	1 158	198	206	1 209	502	492	2 772	1 561
34	Bredaryd	1 688	696	693	2 381	260	117	262	1 063	499	290	2 025	1 123
35	Forsheda	2 083	880	850	2 933	158	102	502	1 352	534	494	2 751	1 612

år 1965

14	15	16	17	18	19	20	21	22	23	24	25	26	27			
Kapital- inkom- ster	Summa inkomster											Tillgångar vid årets slut		Skulder vid årets slut		Egna fonder
	Summa inkomster		Av totalsumman (kol. 15) särskilda inkomster för:									Totala	Anlägg- nings- till- gångar	Totala	Lång- fristiga	
	Totala	Stats- bidrag	Fastig- hetsför- valtning och bo- stadsför- sörjning	Stads- byggnad, gatu- och parkför- valtning m. m.	Vatten- verk samt av- lop- ps- och re- nings- verk	Undervisning o. annan kulturell verksamhet		Social- vård och social- försäk- ring	Totala	Grund- skola/ folksk:a m. m.						
						Totala	Grund- skola/ folksk:a m. m.									
65	1 467	561	77	—	49	340	269	125	3 993	3 548	1 085	1 020	345	1		
472	3 799	1 207	368	14	—	743	609	257	8 570	7 920	3 076	2 750	398	2		
139	1 212	602	23	—	141	291	291	77	2 801	1 703	634	582	707	3		
752	6 498	1 921	577	22	562	1 274	982	293	14 637	12 109	6 185	5 206	804	4		
1 271	11 206	2 255	1 161	229	615	2 061	1 825	247	25 337	22 337	11 011	6 398	972	5		
1 572	23 639	5 308	1 892	423	934	4 541	2 420	1 115	49 108	44 584	15 255	14 137	3 738	6		
192	6 458	1 152	136	56	277	995	474	238	12 919	11 653	6 913	5 864	317	7		
303	7 335	1 393	242	95	528	1 028	793	394	17 054	13 651	8 708	7 387	1 162	8		
396	7 229	940	721	266	369	777	512	218	20 110	12 370	7 114	4 888	7 317	9		
588	6 797	1 939	478	64	169	1 622	1 108	346	15 262	12 652	9 423	7 523	1 075	10		
2 478	24 303	4 687	2 325	1 785	942	3 472	2 500	429	50 968	40 794	19 943	16 654	5 463	11		
335	2 818	999	140	—	384	446	381	156	6 516	5 909	1 644	1 525	553	12		
714	3 179	1 484	168	—	626	613	469	169	6 535	5 777	2 903	2 544	1 064	13		
280	2 937	1 132	68	1	287	535	390	172	6 756	6 311	3 371	3 302	366	14		
156	4 265	1 709	65	3	114	1 179	1 010	295	10 484	9 969	6 722	6 348	216	15		
63	1 239	561	13	—	1	363	236	85	2 008	1 669	261	240	316	16		
—	1 219	577	5	—	—	396	179	108	1 671	1 377	521	521	136	17		
111	1 157	436	4	33	85	165	132	75	1 311	894	520	403	110	18		
299	2 856	1 034	144	23	51	677	489	216	6 064	5 264	2 743	2 642	571	19		
277	1 640	722	114	8	241	358	288	100	3 303	2 857	858	798	327	20		
544	3 898	1 060	447	13	397	633	516	113	5 589	5 137	2 930	2 637	518	21		
304	5 011	1 403	207	11	204	975	967	279	10 844	9 731	4 822	4 333	726	22		
270	3 871	1 051	55	3	259	627	474	195	12 786	12 661	9 850	8 623	259	23		
78	3 542	757	217	3	147	480	427	183	9 488	8 418	3 624	3 475	1 739	24		
1 109	6 098	1 978	302	13	299	1 563	1 452	228	20 173	13 066	13 358	9 758	709	25		
486	1 961	544	473	—	52	371	287	130	3 654	2 680	599	574	659	26		
287	2 066	762	153	—	260	462	291	60	4 028	2 932	325	282	1 379	27		
573	8 112	2 530	229	9	318	1 955	1 448	324	20 498	19 526	8 350	6 862	934	28		
150	4 938	1 373	288	2	220	1 103	928	298	10 780	9 136	4 061	3 677	627	29		
63	2 553	737	137	1	53	483	399	241	4 536	4 113	2 475	2 155	734	30		
107	5 306	1 210	405	135	266	843	665	366	8 504	7 017	2 768	2 549	1 011	31		
58	1 928	770	107	4	34	443	341	127	3 812	3 601	2 018	1 679	578	32		
76	2 848	874	102	4	95	574	465	119	8 120	7 342	3 034	2 652	772	33		
572	2 597	1 183	85	—	524	547	475	77	4 260	3 591	2 082	1 817	375	34		
200	2 951	1 011	74	—	107	733	512	118	5 873	5 178	817	593	1 236	35		

Tab. 7 (forts.). Landskommunernas, köpingarnas och de mindre städernas finanser, 1 000 kr,

1	2	3	4	5	6	7	8	9	10	11	12	13
Kommuner	Utgifter											Inkomster
	Kostnader		Kapitalutgifter	Totalsumma utgifter	Av totalsumman (kol. 5) särskilda utgifter för:						Intäkter	
	Totala	Löner			Fastighetsförvaltning och bostadsförsörjning	Stadsbyggnad, gatu- o. parkförvaltning m. m.	Vattenverk samt avlopps- och reningsverk	Undervisning o. annan kulturell verksamhet		Socialvård och socialförsäkring	Totala	Skatter
			Totala	Grundskola/folkskolor m. m.								
1 Bor	1 699	736	1 330	3 029	525	120	688	909	394	480	1 981	1 010
2 Rydaholm	2 365	1 013	857	3 222	392	55	484	1 078	688	741	3 087	1 461
3 Klevshult	1 513	589	131	1 644	35	42	38	926	495	394	1 644	737
4 Vrigstad	2 946	1 066	1 259	4 205	972	234	390	1 438	921	605	3 258	1 725
5 Malmbäck	1 842	649	825	2 667	318	139	493	861	470	458	2 131	1 270
6 Norra Sandsjö	1 194	465	289	1 483	40	41	91	788	446	344	1 552	786
7 Hjälmeryd	2 487	1 012	2 033	4 520	1 477	79	490	1 339	710	582	3 029	1 526
8 Bäckaby	1 314	599	1 159	2 473	74	18	858	919	416	408	1 621	699
9 Korsberga	1 352	515	401	1 753	37	55	246	758	463	395	1 542	730
10 Nye	1 283	538	149	1 432	9	15	90	792	402	369	1 428	655
11 Alseda	3 044	1 361	832	3 876	581	59	234	1 585	998	822	3 546	1 815
12 Vetlanda landskommun	2 108	915	362	2 470	96	140	232	1 043	583	584	2 567	1 416
13 Björkö	1 099	482	1 032	2 131	245	20	774	595	362	296	1 327	652
14 Lannaskede	1 979	914	2 388	4 367	101	136	402	2 810	603	336	2 646	1 604
<i>Köpingar</i>												
15 Mariannelund	2 816	1 159	583	3 399	204	197	106	1 132	529	1 010	3 242	1 767
16 Norrahammar	5 015	2 187	1 594	6 609	557	769	364	2 121	1 430	1 549	7 036	4 391
17 Gislaved	8 149	3 261	3 630	11 779	1 075	2 246	908	2 763	1 183	1 402	11 231	5 418
18 Skillingaryd	3 015	1 155	2 194	5 209	1 085	689	452	1 432	574	609	3 834	2 362
19 Bodafors	2 373	991	1 775	4 148	178	385	1 496	976	634	490	2 864	1 648
20 Vaggeryd	5 760	2 433	1 899	7 659	1 050	434	390	2 182	1 415	1 432	7 048	3 272
21 Anderstorp	3 780	1 755	2 389	6 169	523	604	1 114	2 099	681	899	5 498	3 704
<i>Städer</i>												
22 Huskvarna	18 624	7 336	11 029	29 653	4 788	3 629	942	11 709	4 329	3 771	22 561	11 915
23 Nässjö	28 100	10 613	8 994	37 094	1 298	5 068	1 578	11 389	5 563	8 914	33 443	16 553
24 Värnamo	15 891	6 370	8 189	24 080	3 260	5 136	2 997	5 494	2 295	2 835	21 682	12 650
25 Sävsjö	6 878	2 740	3 410	10 288	798	868	1 053	3 371	1 834	1 799	8 061	3 501
26 Vetlanda	18 116	6 446	9 037	27 153	2 705	4 763	1 313	7 192	1 663	2 543	21 313	8 257
27 Eksjö	14 032	5 308	6 854	20 886	2 177	2 276	1 172	7 205	1 880	2 757	16 355	7 560
28 Tranås	24 787	8 778	9 280	34 067	1 583	7 864	1 948	11 233	3 582	3 900	28 602	11 912
29 Gränna	4 084	1 409	1 125	5 209	170	239	611	1 551	878	902	4 725	1 821
<i>Kronobergs län</i>												
<i>Landskommuner</i>												
30 Nottebäck	2 390	969	778	3 168	273	179	462	1 173	555	529	2 975	1 743
31 Braås	3 314	1 776	261	3 575	98	220	139	2 092	1 462	621	3 776	1 715
32 Älgshult	5 148	2 231	1 506	6 654	588	179	193	2 501	1 349	1 472	5 821	1 890
33 Hälleberga	1 633	571	1 254	2 887	345	85	971	773	323	405	2 164	1 265
34 Ekeberga	1 966	573	999	2 965	101	876	47	724	326	396	2 326	1 039

år 1965

14	15	16	17	18	19	20	21	22	23	24	25	26	27			
Kapitalinkomster	Summa inkomster											Tillgångar vid årets slut		Skulder vid årets slut		Egna fonder
	Summa inkomster		Av totalsumman (kol. 15) särskilda inkomster för:									Totala	Anläggnings-tillgångar	Totala	Långfristiga	
	Totala	Statsbidrag	Fastighetsförvaltning och bostadsförsörjning	Stadsbyggnad, gatu- och parkförvaltning m. m.	Vattenverk samt avlopps- o. reningsverk	Undervisning o. annan kulturell verksamhet		Socialvård och socialförsäkring	Totala	Grundskola/folkskolor m. m.						
						Totala	Grundskola/folkskolor m. m.									
117	2 098	691	190	—	70	438	368	140	4 669	4 126	1 643	1 596	300	1		
344	3 431	1 113	242	4	413	627	545	199	8 394	6 643	2 183	2 103	929	2		
44	1 688	731	73	—	14	451	354	141	3 164	2 278	751	652	442	3		
435	3 693	1 239	160	2	495	754	602	190	7 294	6 496	3 967	3 797	439	4		
13	2 144	667	49	1	65	348	272	121	5 905	5 183	2 585	2 465	496	5		
43	1 595	614	40	1	33	347	263	83	3 195	2 411	918	851	559	6		
514	3 543	1 403	151	—	482	704	548	230	9 186	7 612	3 934	3 750	745	7		
32	1 653	766	—	—	36	477	393	128	3 111	2 570	1 038	967	513	8		
40	1 582	611	57	4	31	343	283	165	3 459	3 175	1 317	1 288	521	9		
17	1 445	629	—	—	19	399	341	89	1 642	1 206	158	72	324	10		
431	3 977	1 234	139	—	69	882	743	187	6 458	4 656	1 551	1 362	1 840	11		
678	3 245	850	704	1	75	598	491	163	4 490	3 822	1 783	1 394	300	12		
54	1 381	494	75	—	20	352	278	84	4 375	3 266	1 414	1 359	731	13		
306	2 952	1 012	114	15	70	744	701	77	10 111	8 985	4 466	4 330	271	14		
755	3 997	1 702	193	9	87	1 275	470	226	7 662	6 649	3 772	3 546	395	15		
144	7 180	1 564	282	13	237	1 166	1 086	387	19 633	16 757	4 757	4 178	689	16		
640	11 871	2 088	190	376	758	1 616	995	610	26 095	21 388	7 419	6 230	3 772	17		
374	4 208	1 021	256	78	107	622	483	130	11 011	9 135	6 455	6 091	369	18		
92	2 956	854	127	38	85	540	429	118	7 763	6 709	4 291	4 127	1 024	19		
267	7 315	1 561	627	60	147	1 417	1 267	242	16 879	14 511	10 619	9 509	644	20		
225	5 723	1 254	130	62	284	959	460	296	11 630	11 147	4 793	4 338	837	21		
1 670	24 231	6 024	840	618	620	4 928	3 216	771	52 317	37 006	19 446	15 702	15 236	22		
2 228	35 671	8 459	1 332	1 355	1 590	6 953	5 151	1 800	73 534	64 370	36 763	31 283	5 575	23		
1 192	22 874	4 086	1 254	809	1 409	3 410	2 002	959	63 981	52 442	25 629	21 406	3 220	24		
695	8 756	2 165	665	148	217	1 743	1 422	347	19 183	17 526	7 285	6 261	1 529	25		
4 544	25 857	4 663	2 743	1 696	982	4 285	1 349	711	52 096	41 359	28 554	22 830	3 108	26		
1 426	17 781	3 753	1 240	370	852	2 696	1 406	889	35 161	31 008	16 091	10 603	3 628	27		
2 348	30 950	9 115	575	3 499	1 525	6 923	2 884	1 070	49 773	35 452	34 561	23 936	3 734	28		
268	4 993	1 413	81	55	129	1 130	780	357	8 799	6 578	5 251	4 343	800	29		
104	3 079	915	93	—	88	671	384	155	7 039	5 959	2 522	2 396	533	30		
156	3 932	1 891	67	5	216	1 414	1 280	152	6 635	5 396	3 116	2 837	403	31		
80	5 901	1 985	492	3	157	1 436	1 294	289	11 017	9 753	4 205	3 541	220	32		
284	2 448	554	185	—	221	341	329	138	6 939	6 063	1 464	1 395	530	33		
168	2 494	552	89	42	100	336	203	139	5 177	4 657	1 454	1 238	483	34		

Tab. 7 (forts.). Landskommunernas, köpingarnas och de mindre städernas finanser, 1 000 kr,

1	2	3	4	5	6	7	8	9	10	11	12	13	
Kommuner	Utgifter											Inkomster	
	Kostnader		Kapitalutgifter	Totalsumma utgifter	Av totalsumman (kol. 5) särskilda utgifter för:							Intäkter	
	Totala	Löner			Fastighetsförvaltning och bostadsförsörjning	Stadsbyggnad, gatu- o. parkförvaltning m. m.	Vattenverk samt avlopps- och reningsverk	Undervisning o. annan kulturell verksamhet		Socialvård och socialförsäkring	Totala	Skatter	
			Totala	Grundskola/folkskola m. m.									
1	Algutsboda	2 509	977	533	3 042	242	59	574	898	466	863	2 750	1 564
2	Älmeboda	2 077	869	1 981	4 058	774	140	332	1 469	478	1 055	2 599	1 170
3	Ljuder	1 296	460	252	1 548	138	39	73	604	425	440	1 576	866
4	Östra Torsås	2 134	963	668	2 802	234	108	483	1 023	619	525	2 307	1 178
5	Linneryd	1 796	751	805	2 601	289	61	522	805	378	624	2 051	892
6	Södra Sandsjö	1 320	546	1 228	2 548	312	103	927	650	444	317	1 531	746
7	Väckelsång	1 593	658	301	1 894	185	14	35	731	381	583	1 864	894
8	Urshult	2 047	749	389	2 436	287	93	127	847	548	650	2 503	1 121
9	Mellersta Kinnevald	1 319	515	1 471	2 790	20	13	235	1 609	435	798	1 504	614
10	Bergunda	4 431	2 207	965	5 396	281	132	546	2 939	1 856	732	5 205	2 407
11	Rottne	2 640	816	491	3 131	266	89	256	1 377	809	711	3 158	1 765
12	Lammhult	2 361	966	1 333	3 694	178	397	939	948	612	652	2 878	1 683
13	Moheda	3 173	1 076	643	3 816	211	327	344	1 318	841	868	3 703	1 731
14	Vislanda	2 135	883	1 352	3 487	365	411	766	982	593	569	3 027	1 698
15	Skatelöv	1 280	505	628	1 908	179	42	46	1 075	397	354	1 362	648
16	Västra Torsås	1 288	531	75	1 363	26	74	27	626	374	419	1 460	545
17	Virestad	1 781	670	428	2 209	325	105	242	862	453	458	1 959	897
18	Stenbrohult	2 094	840	563	2 657	68	276	446	842	487	523	2 605	1 493
19	Ryssby	2 038	975	436	2 474	226	68	316	923	549	586	2 196	1 047
20	Hamneda	1 365	553	586	1 951	287	48	177	840	435	342	1 711	891
21	Berga	2 669	1 094	1 262	3 931	606	224	229	1 604	583	655	2 975	1 589
22	Annerstad	1 499	648	422	1 921	6	34	—	1 225	476	524	1 804	799
23	Lidhult	1 502	616	461	1 963	354	24	—	739	469	586	1 710	766
24	Göteryd	2 095	805	1 200	3 295	25	101	161	963	656	1 695	2 055	1 047
<i>Köpingar</i>													
25	Åseda	4 702	2 300	1 952	6 654	411	749	614	2 242	1 335	1 370	5 196	2 331
26	Lessebo	3 320	1 140	1 310	4 630	796	489	215	1 436	678	576	4 307	2 106
27	Hovmantorp	2 040	714	1 386	3 426	97	432	387	941	496	1 139	2 855	1 719
28	Tingsryd	4 035	1 822	1 054	5 089	332	277	373	2 085	1 621	558	5 128	1 972
29	Alvesta	11 898	5 419	5 042	16 940	2 087	1 689	1 574	5 688	3 064	1 995	14 574	5 903
30	Älmhult	5 669	2 390	2 843	8 512	1 195	898	1 223	2 417	999	1 150	8 049	4 727
31	Traryd	5 871	2 209	1 659	7 530	1 053	498	258	2 703	1 199	1 236	6 548	3 296
32	Markaryd	6 067	2 584	3 574	9 641	469	1 404	942	3 166	1 533	1 524	7 482	3 607
33	Lenhovda	2 815	1 064	853	3 668	248	413	556	1 204	425	477	3 015	1 640
34	Almundsryd	3 317	1 247	1 404	4 721	434	915	466	1 428	671	852	4 279	2 514
<i>Städer</i>													
35	Ljungby	14 706	4 219	9 679	24 385	1 325	3 318	3 395	8 477	2 279	2 135	18 722	8 413

år 1965

14	15	16	17	18	19	20	21	22	23	24	25	26	27					
Kommuner	Utgifter											Inkomster		Tillgångar vid årets slut		Skulder vid årets slut		Egna fonder
	Kostnader		Kapitalutgifter	Totalsumma utgifter	Av totalsumman (kol. 15) särskilda utgifter för:							Intäkter		Totala	Anläggnings-till-gångar	Totala	Långfristiga	
	Totala	Löner			Fastighetsförvaltning och bostadsförsörjning	Stadsbyggnad, gatu- o. parkförvaltning m. m.	Vattenverk samt avlopps- och reningsverk	Undervisning o. annan kulturell verksamhet		Socialvård och socialförsäkring	Totala	Skatter						
			Totala	Statsbidrag				Totala	Grundskola/folkskola m. m.									
1	Algutsboda	314	3 064	913	124	—	271	468	319	290	5 976	5 541	2 566	2 387	617	1		
2	Älmeboda	340	2 939	1 276	206	5	249	605	363	231	6 246	5 679	2 209	2 114	174	2		
3	Ljuder	172	1 748	579	83	—	35	384	243	151	2 724	2 044	1 218	1 218	120	3		
4	Östra Torsås	364	2 671	824	248	3	225	488	465	153	5 137	4 417	1 424	1 312	820	4		
5	Linneryd	199	2 250	705	360	—	33	414	347	214	4 684	3 789	1 649	1 544	473	5		
6	Södra Sandsjö	24	1 555	550	57	25	13	376	309	118	3 479	2 461	1 460	1 127	568	6		
7	Väckelsång	258	2 122	876	119	—	85	397	337	324	3 660	2 966	817	570	299	7		
8	Urshult	135	2 638	832	254	—	66	500	397	231	4 359	3 485	1 871	1 795	503	8		
9	Mellersta Kinnevald	3	1 507	687	28	—	—	418	417	143	2 398	2 248	54	—	295	9		
10	Bergunda	313	5 518	2 277	395	11	93	1 944	1 782	221	10 558	9 414	5 448	4 796	721	10		
11	Rottne	252	3 410	1 065	196	6	145	673	494	167	6 343	4 942	1 994	1 891	511	11		
12	Lammhult	591	3 469	1 182	231	10	538	464	379	164	8 617	7 351	4 223	3 883	459	12		
13	Moheda	140	3 843	1 218	71	—	128	752	624	259	6 086	4 723	1 408	1 330	609	13		
14	Vislanda	86	3 113	998	164	—	—	588	518	180	6 362	5 206	731	611	693	14		
15	Skatelöv	429	1 791	631	320	5	42	460	289	131	3 441	3 261	1 523	1 455	154	15		
16	Västra Torsås	84	1 544	665	31	45	90	326	273	172	2 487	2 056	679	599	270	16		
17	Virestad	210	2 169	896	97	—	209	443	424	173	3 390	2 385	1 076	985	553	17		
18	Stenbrohult	84	2 689	705	105	5	104	420	348	158	4 983	4 094	2 048	1 776	539	18		
19	Ryssby	82	2 278	808	136	—	86	524	436	191	4 681	4 537	1 488	1 374	327	19		
20	Hamneda	89	1 800	679	78	—	28	429	314	68	3 835	3 522	1 515	1 186	282	20		
21	Berga	206	3 181	994	324	—	69	615	546	191	7 131	6 959	2 862	2 497	287	21		
22	Annerstad	31	1 835	823	3	—	—	544	497	141	2 380	1 904	115	—	275	22		
23	Lidhult	66	1 776	739	121	3	—	408	332	193	3 803	3 400	1 378	1 239	166	23		
24	Göteryd	3	2 058	776	—	—	13	492	485	163	5 103	4 058	1 945	1 900	1 000	24		
<i>Köpingar</i>																		
25	Åseda	147	5 343	2 059	237	8	168	1 837	1 516	303	9 931	9 202	6 909	5 994	234	25		
26	Lessebo	345	4 652	1 135	395	6	225	875	374	158	11 327	10 023	4 498	3 690	548	26		
27	Hovmantorp	56	2 911	724	157	2	107	468	329	132	7 068	6 198	2 141	2 049	734	27		
28	Tingsryd	228	5 356	1 568	247	65	180	1 532	1 322	161	8 000	6 760	4 099	3 076	519	28		
29	Alvesta	1 749	16 323	5 078	568	475	835	4 767	2 772	546	36 883	28 106	19 066	17 227	3 746	29		
30	Älmhult	382	8 431	1 588	594	138	457	1 571	830	361	22 828	20 724	8 841	7 879	1 166	30		
31	Traryd	683	7 231	2 042	905	13	193	1 172	842	532	15 203	13 934	9 653	8 818	1 239	31		
32	Markaryd	1 016	8 498	2 541	544	74	279	1 994	1 250	497	16 944	14 427	7 949	6 853	1 718	32		
33	Lenhovda	93	3 108	792	115	4	137	590	347	147	7 730	7 174	3 934	3 806	313	33		
34	Almundsryd	663	4 942	1 749	235	100	610	750	627	251	8 338	7 673	2 665	2 474	523	34		
<i>Städer</i>																		
35	Ljungby	1 794	20 516	4 293	773	1 192	703	3 590	1 629	710	31 557	28 086	14 287	11 745	3 320	35		

Tab. 7 (forts.). Landskommunernas, köpingarnas och de mindre städernas finanser, 1 000 kr,

1	2	3	4	5	6	7	8	9	10	11	12	13	
Kommuner	Utgifter										Inkomster		
	Kostnader		Kapi- talut- gifter	Total- summa utgifter	Av totalsumman (kol. 5) särskilda utgifter för:						Intäkter		
	Totala	Löner			Fastig- hetsför- valtning och bo- stads- försörj- ning	Stads- bygg- nad, gatu- o. park- förvalt- ning m. m.	Vatten- verk samt av- lopps- och re- nings- verk	Undervisning o. annan kulturell verksamhet	Social- vård och social- försäk- ring	Totala	Skatter		
Kalmar län													
<i>Landskommuner</i>													
1	Uknadalen	2 359	979	204	2 563	114	13	8	1 313	618	803	2 524	1 024
2	Överum	3 694	1 803	528	4 222	259	141	515	2 007	1 011	639	4 294	2 071
3	Tjust-Ed	2 626	1 101	77	2 703	160	19	44	1 104	601	973	2 905	1 335
4	Loftahammar	1 170	455	228	1 398	244	57	11	440	242	420	1 227	390
5	Gamleby	7 168	3 181	1 993	9 161	895	567	417	4 328	2 073	1 564	7 844	3 415
6	Hallingeberg	2 552	1 038	1 675	4 227	188	168	382	1 061	535	1 925	2 953	1 536
7	Gladhammar	2 786	1 221	861	3 647	786	86	124	1 408	747	808	2 910	1 456
8	Hjorted	2 295	936	1 370	3 665	319	85	772	1 322	478	805	2 775	1 438
9	Locknevi	1 093	441	159	1 252	46	16	45	581	263	334	1 284	498
10	Södra Vi	2 540	1 056	441	2 981	166	373	118	1 270	652	536	3 019	1 584
11	Sevede	3 457	1 401	1 715	5 172	700	239	417	2 550	1 381	744	3 885	1 781
12	Tuna	1 323	562	71	1 394	124	13	—	723	415	365	1 371	539
13	Misterhult	2 906	1 221	1 027	3 933	614	314	392	1 296	690	726	3 232	1 568
14	Kristdala	1 851	763	600	2 451	62	100	594	888	442	479	2 163	1 181
15	Vena	1 362	572	282	1 644	260	71	42	725	325	327	1 622	643
16	Lönneberga	1 659	622	402	2 061	146	187	71	706	420	528	1 955	1 096
17	Mälilla	2 268	935	2 450	4 718	363	212	2 079	840	505	631	2 478	1 408
18	Mörlunda	2 748	1 098	1 873	4 621	353	139	240	1 173	561	2 122	3 183	1 624
19	Fagerhult	1 312	525	187	1 499	173	35	101	480	275	422	1 537	788
20	Högsby	7 739	3 694	2 718	10 457	558	457	1 003	4 210	2 142	2 627	8 333	4 344
21	Fliseryd	1 677	496	350	2 027	316	239	163	509	234	452	1 750	950
22	Döderhult	4 411	1 931	4 358	8 769	156	410	734	5 516	1 277	1 107	5 114	2 608
23	Ålem	4 994	1 534	1 187	6 181	680	260	362	1 653	1 096	1 163	5 713	2 366
24	Alsterbro	2 107	795	566	2 673	255	30	356	755	388	692	2 267	1 207
25	Ryssby	1 586	638	159	1 745	155	88	104	531	515	582	1 631	601
26	Läckeby	1 786	735	505	2 291	383	94	90	939	481	541	2 060	1 013
27	Ljungbyholm	4 030	2 052	993	5 023	187	78	537	2 735	1 588	830	4 457	2 035
28	Södermøre	2 031	857	93	2 124	22	81	81	932	577	703	2 394	1 297
29	Mortorp	2 046	823	580	2 626	139	109	230	1 146	535	656	2 288	1 177
30	Madesjö	4 699	2 135	1 264	5 963	679	226	351	2 166	1 240	1 709	5 292	2 825
31	Vissefjärda	2 789	1 007	778	3 567	140	202	669	1 265	454	666	3 565	2 130
32	Torsås	5 115	2 581	1 829	6 944	288	195	194	3 048	1 740	2 292	6 543	2 097
33	Söderåkra	2 258	931	945	3 203	226	234	265	1 206	508	690	2 721	1 333
34	Ölands-Åkerbo	2 393	1 149	612	3 005	510	37	47	1 193	784	630	3 393	1 440
35	Köpingsvik	1 937	749	721	2 658	252	202	319	960	354	466	2 162	748
36	Gärdslösa	1 924	668	236	2 160	172	228	15	790	395	518	2 116	863
37	Torslunda	4 230	1 457	1 656	5 886	910	131	698	1 776	1 059	949	4 220	1 947

år 1965

14	15	16	17	18	19	20	21	22	23	24	25	26	27				
Kapital- inkom- ster	Summa inkomster							Av totalsumman (kol. 15) särskilda inkomster för:					Tillgångar vid årets slut		Skulder vid årets slut		Egna fonder
	Totala	Stats- bidrag	Fastig- hetsför- valtning och bo- stadsför- sörjning	Stads- byggnad, gatu- och parkför- valtning m. m.	Vatten- verk samt av- lopps- o. rening- verk	Undervisning o. annan kulturell verksamhet		Social- vård och social- försäk- ring	Totala	Anlägg- nings- till- gångar	Totala	Lång- fristiga					
						Totala	Grund- skola/ folkska- m. m.										
98	2 622	1 190	57	—	—	739	442	284	3 790	2 352	877	780	545	1			
132	4 426	1 659	208	—	140	1 467	867	136	9 105	7 308	3 761	3 563	598	2			
6	2 911	1 040	97	2	52	640	452	322	5 235	4 610	1 641	1 500	144	3			
50	1 277	580	109	14	10	209	173	153	2 921	2 768	1 265	1 144	208	4			
833	8 677	3 158	678	87	277	2 776	1 939	443	14 103	12 074	6 579	5 902	1 013	5			
146	3 099	941	122	26	225	544	387	171	5 919	4 965	2 581	2 458	386	6			
70	2 980	1 030	152	10	2	746	574	221	5 554	4 604	1 007	841	611	7			
89	2 864	828	219	—	76	534	400	222	7 065	5 024	3 114	2 928	775	8			
50	1 334	578	41	2	30	246	174	112	3 021	1 771	355	257	413	9			
415	3 434	1 267	212	11	329	630	617	143	6 954	4 991	3 075	2 721	939	10			
1 317	5 202	2 638	247	4	998	1 458	934	221	9 104	8 072	3 222	3 118	1 168	11			
17	1 388	662	67	—	—	432	288	79	1 894	1 249	142	112	289	12			
560	3 792	1 530	164	21	488	697	567	236	7 997	5 795	2 187	1 962	499	13			
6	2 169	720	36	13	34	458	349	158	3 900	3 492	1 101	862	439	14			
38	1 660	776	75	2	24	418	314	101	2 750	2 430	579	517	313	15			
18	1 973	541	116	11	66	374	300	112	4 284	3 861	2 237	2 029	143	16			
98	2 576	682	192	4	48	415	336	170	7 916	7 100	4 118	4 000	429	17			
81	3 264	1 054	175	23	117	693	509	227	10 293	9 702	4 803	4 719	550	18			
203	1 740	634	85	—	203	259	142	156	4 849	4 139	1 535	1 489	318	19			
618	8 951	2 962	315	21	640	2 254	1 537	379	25 658	24 294	13 384	11 826	1 249	20			
81	1 831	530	115	57	46	271	208	121	4 990	4 296	1 827	1 611	442	21			
690	5 804	2 617	245	11	210	1 853	1 682	252	13 193	12 824	7 800	7 539	865	22			
371	6 084	1 559	472	62	197	1 121	1 080	299	13 141	11 717	7 890	7 148	347	23			
265	2 532	837	225	—	222	381	278	199	7 626	7 096	3 688	3 522	465	24			
46	1 677	451	289	52	43	314	307	207	4 013	3 230	836	746	456	25			
149	2 209	725	134	4	92	514	326	181	4 120	3 753	1 188	1 096	310	26			
275	4 732	1 773	125	—	185	1 695	1 356	240	9 960	8 456	4 630	4 455	846	27			
48	2 442	788	33	7	49	519	375	216	3 639	2 730	894	711	628	28			
78	2 366	741	103	—	34	505	315	276	4 594	3 336	1 494	1 120	396	29			
822	6 114	2 358	420	5	328	1 239	812	585	13 585	12 614	5 053	4 643	943	30			
250	3 815	1 143	158	—	221	571	368	209	8 719	7 035	3 448	3 292	1 119	31			
415	6 958	4 007	121	10	453	2 876	2 141	287	8 899	7 658	4 588	4 289	611	32			
72	2 793	1 037	75	28	61	502	391	230	5 728	5 330	2 130	2 042	341	33			
38	3 431	1 491	49	66	58	743	634	218	6 579	4 113	512	305	1 059	34			
227	2 389	1 002	70	31	279	563	335	177	4 846	4 582	1 173	1 132	277	35			
—	2 116	831	72	48	—	447	356	157	2 139	1 596	465	439	450	36			
260	4 480	1 184	230	19	174	782	638	347	8 189	7 569	5 265	4 575	178	37			

Tab. 7 (forts.). Landskommunernas, köpingarnas och de mindre städernas finanser, 1 000 kr,

1	2	3	4	5	6	7	8	9	10	11	12	13
Kommuner	Utgifter										Inkomster	
	Kostnader		Kapi- talut- gifter	Total- summa utgifter	Av totalsumman (kol. 5) särskilda utgifter för:						Intäkter	
	Totala	Löner			Fastig- hetsför- valtning och bo- stads- försörj- ning	Stads- bygg- nad- gatu- o. park- förvalt- ning m. m.	Vatten- verk samt av- lopps- och re- nings- verk	Undervisning o. annan kulturell verksamhet		Social- vård och social- försäk- ring	Totala	Skatter
			Totala	Grund- skola/ folkska m. m.								
1 Mörbylånga	4 756	2 422	1 952	6 708	388	241	448	3 603	1 633	1 012	5 497	2 439
2 Ottenby	2 429	969	573	3 002	29	130	323	1 225	693	655	2 763	1 611
<i>Köpingar</i>												
3 Hultsfred	6 506	3 103	2 377	8 883	1 250	1 084	343	3 823	1 439	763	8 438	3 718
4 Mönsterås	7 929	3 147	6 326	14 255	793	1 092	2 856	4 578	1 638	2 390	8 464	4 211
5 Emmaboda	5 501	2 654	2 225	7 726	742	702	854	2 723	1 572	777	6 552	2 352
6 Virserum	4 246	2 055	896	5 142	571	541	221	1 953	1 081	825	4 941	2 648
<i>Städer</i>												
7 Nybro	14 541	5 424	9 140	23 681	2 370	4 519	1 244	6 262	1 880	3 098	18 401	7 873
8 Oskarshamn	20 985	6 635	6 587	27 572	3 494	3 904	1 370	4 906	1 931	4 922	26 089	10 664
9 Västervik	25 468	8 843	11 857	37 325	3 682	5 056	2 086	13 340	4 256	7 418	29 999	13 644
10 Vimmerby	9 159	3 342	3 409	12 568	1 742	1 624	553	3 451	1 227	1 894	10 972	5 265
11 Borgholm	2 889	1 038	1 180	4 069	323	700	815	667	407	584	3 273	1 738
<i>Gotlands län</i>												
<i>Landskommuner</i>												
12 Färösund	2 688	1 118	671	3 359	323	474	23	1 288	564	952	2 850	1 381
13 Lärbro	1 961	794	1 103	3 064	126	93	64	851	463	548	2 370	878
14 Tingstäde	2 352	970	811	3 163	375	216	259	1 436	900	518	2 564	1 120
15 Dalhem	1 466	622	150	1 616	32	145	4	954	651	295	1 915	743
16 Romakloster	3 641	1 549	447	4 088	88	126	159	2 169	1 102	917	4 202	2 092
17 Stenkumla	2 128	828	373	2 501	147	115	182	1 141	639	443	2 281	1 114
18 Klintehamn	3 535	1 490	1 034	4 569	176	214	241	2 022	1 172	1 208	4 212	1 756
19 Ljugarn	1 636	723	208	1 844	157	61	99	785	483	482	1 881	703
20 Stånga	1 183	506	733	1 916	242	72	178	973	412	250	1 487	577
21 Hemse	3 448	1 648	1 121	4 569	360	188	927	1 957	1 216	625	3 736	1 787
22 Havdhem	1 874	649	182	2 056	160	157	35	870	475	534	1 976	845
23 Hoburg	1 129	373	192	1 321	61	109	116	548	313	285	1 348	458
<i>Köping</i>												
24 Slite	3 068	1 189	1 394	4 462	483	875	230	1 228	617	749	3 583	2 041
<i>Stad</i>												
25 Visby	27 719	10 571	16 566	44 285	3 094	4 960	7 314	9 432	4 141	6 416	32 667	14 205
<i>Blekinge län</i>												
<i>Landskommuner</i>												
26 Jämjö	7 497	3 128	2 185	9 682	742	1 068	403	4 004	1 986	2 070	8 459	3 469
27 Lyckeby	4 653	1 886	3 531	8 184	1 615	1 287	942	2 136	970	976	5 784	3 309
28 Rödeby	2 189	1 084	574	2 763	349	149	226	1 153	605	533	2 832	1 506

år 1965

14	15	16	17	18	19	20	21	22	23	24	25	26	27		
Kapital- inkom- ster	Summa inkomster										Tillgångar vid årets slut		Skulder vid årets slut		Egna fonder
	Totala		Stats- bidrag	Av totalsumman (kol. 15) särskilda inkomster för:						Totala	Anlägg- nings- till- gångar	Totala	Lång- fristiga		
	Totala	Grund- skola/ folkska m. m.		Fastig- hetsför- valtning och bo- stadsför- sörjning	Stads- byggnad- gatu- och parkför- valtning m. m.	Vatten- verk samt av- lopps- o. renings- verk	Undervisning o. annan kulturell verksamhet		Social- vård och social- försäk- ring						
			Totala				Grund- skola/ folkska m. m.								
370	5 867	2 147	154	12	210	2 021	1 675	337	13 396	12 684	7 543	6 905	884	1	
271	3 034	1 026	59	16	236	622	411	182	5 687	5 007	2 272	2 217	610	2	
<i>Köpingar</i>															
514	8 952	3 189	603	118	270	3 394	1 589	209	18 906	15 490	9 781	8 847	723	3	
905	9 369	2 942	344	348	405	2 442	1 448	498	33 362	31 032	28 823	20 773	1 072	4	
252	6 804	2 029	130	173	346	2 156	1 672	418	16 351	13 528	7 714	6 336	447	5	
197	5 138	1 650	296	31	137	1 065	814	250	13 017	10 913	5 194	4 963	928	6	
<i>Städer</i>															
1 227	19 628	3 796	1 180	682	671	3 154	1 656	814	36 145	31 840	12 708	10 980	4 113	7	
1 334	27 423	4 236	933	870	1 456	2 920	1 609	2 115	74 680	63 668	32 846	27 344	2 149	8	
3 339	33 338	7 383	3 769	1 997	1 356	5 354	3 573	2 679	58 379	42 421	27 091	25 787	11 652	9	
1 236	12 208	3 362	555	244	439	2 496	970	539	24 774	21 271	7 561	6 243	1 941	10	
421	3 694	616	466	185	134	497	408	186	7 048	6 112	2 278	1 931	723	11	
<i>Gotlands län</i>															
<i>Landskommuner</i>															
111	2 961	1 040	45	170	86	692	514	289	4 395	3 430	1 127	952	287	12	
68	2 438	1 009	80	15	39	495	376	213	4 981	4 408	1 871	1 521	180	13	
53	2 617	1 239	61	20	25	785	712	99	3 160	2 818	1 174	858	422	14	
36	1 951	977	18	64	16	598	512	56	3 620	2 687	405	311	665	15	
127	4 329	1 712	78	24	91	1 095	967	303	7 069	5 884	1 758	1 394	583	16	
242	2 523	1 204	28	1	256	603	595	112	4 264	3 809	1 372	1 262	337	17	
269	4 481	1 898	145	8	268	1 106	956	444	7 352	5 448	4 303	3 606	471	18	
95	1 976	881	90	47	58	411	351	198	3 010	2 678	1 082	976	377	19	
23	1 510	772	22	1	33	404	356	72	2 744	2 342	857	641	279	20	
195	3 931	1 514	256	59	93	1 213	1 118	149	8 032	7 652	4 561	4 198	54	21	
186	2 162	915	188	29	34	507	479	206	3 597	3 077	1 077	968	365	22	
91	1 439	783	41	21	95	310	228	105	1 957	1 787	609	535	115	23	
<i>Köping</i>															
325	3 908	903	473	23	186	683	530	214	7 506	6 866	3 558	3 378	1 282	24	
<i>Stad</i>															
5 188	37 855	8 402	3 553	1 537	1 346	5 328	2 889	2 472	84 270	76 591	51 872	43 324	6 449	25	
<i>Blekinge län</i>															
<i>Landskommuner</i>															
1 409	9 868	4 990	588	346	470	2 362	1 995	806	16 023	11 971	8 768	7 541	860	26	
909	6 693	1 861	934	37	462	959	864	281	13 801	12 398	6 916	5 815	1 014	27	
218	3 050	1 060	197	1	119	670	559	150	6 286	4 526	756	462	526	28	

Tab. 7 (forts.). Landskommunernas, köpingarnas och de mindre städernas finanser, 1 000 kr,

1	2	3	4	5	6	7	8	9	10	11	12	13	
Kommuner	Utgifter											Inkomster	
	Kostnader		Kapi- talut- gifter	Total- summa utgifter	Av totalsumman (kol. 5) särskilda utgifter för:						Intäkter		
	Totala	Löner			Fastig- hetsför- valtning och bo- stadsför- sörjning	Stads- bygg- nad- gatu- o. park- förvalt- ning m. m.	Vatten- verk samt av- loppts- och re- nings- verk	Undervisning o. annan kulturell verksamhet	Social- vård och social- försäk- ring	Totala	Skatter		
1	Fridlevstad	3 850	1 652	1 627	5 477	1 336	190	264	1 604	801	1 235	4 470	1 788
2	Nättraby	2 479	1 084	1 135	3 614	151	431	774	951	523	629	2 921	1 720
3	Hasslö	817	425	450	1 267	247	33	84	338	241	291	1 040	602
4	Listerby	2 468	976	832	3 300	431	206	339	1 040	589	892	2 790	1 473
5	Kallinge	9 148	3 989	5 298	14 446	2 890	822	643	5 500	2 193	2 271	10 534	5 699
6	Bräkne-Hoby	2 433	1 115	1 112	3 545	299	161	98	992	531	1 561	3 108	1 646
7	Hällaryd	2 194	924	516	2 710	120	135	463	917	581	682	2 302	1 196
8	Asarum	7 495	3 124	8 319	15 814	3 581	1 937	988	6 058	1 737	1 316	9 081	5 760
9	Kyrkhult	2 596	1 022	1 613	4 209	342	267	568	1 793	665	624	3 009	1 705
10	Jämshög	2 770	1 240	745	3 515	132	183	642	1 140	619	966	3 033	1 602
11	Mörum	4 011	1 617	2 236	6 247	558	488	1 526	1 556	848	1 026	5 309	3 618
12	Gammalstorp	1 856	610	772	2 628	521	137	286	906	481	412	2 182	1 185
13	Mjällby	4 405	1 761	3 632	8 037	436	505	1 627	1 858	1 097	2 509	5 400	3 253
<i>Köping</i>													
14	Olofström	8 101	3 997	5 034	13 135	1 421	833	959	6 513	2 107	1 470	10 893	6 382
<i>Städer</i>													
15	Ronneby	14 674	5 680	6 822	21 496	1 518	3 609	2 874	5 390	1 266	1 880	18 893	7 199
16	Karlshamn	21 244	6 578	13 415	34 659	3 488	6 534	3 095	5 481	2 297	3 455	24 787	9 684
17	Sölvesborg	9 823	2 812	3 651	13 474	832	1 767	676	2 152	1 037	1 747	11 174	4 536
<i>Kristianstads län</i>													
<i>Landskommuner</i>													
18	Tommarp	2 362	937	1 179	3 541	393	232	923	963	655	473	2 889	1 546
19	Hammenhög	1 946	815	546	2 492	411	169	136	805	543	528	2 641	1 442
20	Borrby	2 519	1 142	606	3 125	124	349	291	1 017	593	701	2 925	1 538
21	Löderup	1 675	750	317	1 992	51	66	305	875	543	464	2 145	1 058
22	Glemmingebro	1 442	673	911	2 353	39	41	883	781	502	369	1 620	679
23	Onslunda	1 482	663	729	2 211	222	17	317	673	450	617	1 671	788
24	Smedstorp	1 390	610	603	1 993	293	53	133	886	614	287	1 469	677
25	Kivik	3 191	1 230	1 261	4 452	202	229	1 170	1 137	721	832	3 217	1 475
26	Brösarp	1 877	887	535	2 412	169	25	51	837	523	979	1 934	865
27	Degeberga	3 066	1 609	1 394	4 460	234	78	1 118	1 693	1 182	698	3 554	1 587
28	Everöd	1 437	651	291	1 728	269	129	31	607	455	429	1 710	794
29	Tollarp	3 275	1 302	532	3 807	318	372	103	1 125	699	962	3 701	2 112
30	Träne	1 234	484	1 005	2 239	74	38	300	662	348	897	1 363	659
31	Vä	2 841	1 184	1 505	4 346	209	55	731	1 631	1 016	1 250	3 476	1 837
32	Fjälkinge	3 779	1 615	791	4 570	269	205	236	2 002	1 226	1 186	4 857	2 594

år 1965

14	15	16	17	18	19	20	21	22	23	24	25	26	27			
Kapital- inkom- ster	Summa inkomster											Tillgångar vid årets slut		Skulder vid årets slut		Egna fonder
	Summa inkomster		Av totalsumman (kol. 15) särskilda inkomster för:									Totala	Anlägg- nings- till- gångar	Totala	Lång- fristiga	
	Totala	Stats- bidrag	Fastig- hetsför- valtning och bo- stadsför- sörjning	Stads- byggnad- gatu- och parkför- valtning m. m.	Vatten- verk samt av- loppts- o. renings- verk	Undervisning o. annan kulturell verksamhet	Social- vård och social- försäk- ring	Totala	Grund- skola/ folkska m. m.	Totala	Lång- fristiga					
190	4 660	1 777	478	10	95	822	651	405	9 581	8 758	4 731	4 149	949	1		
67	2 988	725	95	5	126	470	421	165	7 138	6 352	4 524	4 316	429	2		
14	1 054	308	14	—	6	191	189	73	2 370	1 671	582	538	262	3		
85	2 875	973	69	12	86	570	476	264	6 016	4 957	2 855	2 657	413	4		
938	11 472	3 682	684	177	321	2 448	1 696	568	32 977	28 638	18 875	15 653	2 844	5		
520	3 628	1 359	198	25	414	547	457	354	5 974	4 641	2 317	2 134	737	6		
315	2 617	832	254	8	100	519	428	208	3 613	3 114	1 290	1 132	373	7		
966	10 047	2 915	566	186	185	1 876	1 244	568	31 496	29 658	15 743	13 373	1 358	8		
92	3 101	1 042	66	—	66	717	546	161	6 523	5 743	2 784	2 584	480	9		
437	3 470	1 346	152	—	441	653	548	305	6 165	5 228	1 897	1 440	438	10		
393	5 702	1 489	126	7	125	956	615	354	11 129	10 584	7 572	7 371	381	11		
121	2 303	711	86	74	15	458	390	131	4 579	3 121	1 489	1 129	853	12		
543	5 943	1 637	189	9	461	996	871	322	11 866	9 666	5 419	4 155	737	13		
<i>Köping</i>																
1 202	12 095	3 654	274	116	804	3 476	1 923	474	23 654	19 710	11 180	10 099	2 468	14		
<i>Städer</i>																
1 585	20 478	5 595	1 915	1 228	717	4 362	990	362	44 212	35 255	19 878	16 102	6 852	15		
2 242	27 029	3 561	1 368	1 137	804	2 410	1 449	962	78 256	71 945	51 322	42 757	3 402	16		
555	11 729	1 708	803	525	237	1 253	939	576	29 091	25 981	18 189	16 837	2 140	17		
<i>Kristianstads län</i>																
<i>Landskommuner</i>																
73	2 962	938	39	2	118	628	515	151	9 074	6 381	4 849	4 633	836	18		
31	2 672	720	72	8	61	443	378	192	5 726	4 393	2 343	2 258	559	19		
410	3 335	1 194	108	78	438	520	488	206	8 381	7 105	3 780	3 617	686	20		
20	2 165	719	41	2	72	516	408	181	4 006	3 008	974	840	616	21		
15	1 635	609	37	—	—	534	412	145	3 814	2 234	1 732	1 500	681	22		
222	1 893	768	44	—	36	505	347	245	4 536	4 368	2 437	2 415	214	23		
79	1 548	577	40	1	111	371	333	95	4 054	3 526	1 965	1 883	561	24		
276	3 493	1 213	122	12	232	840	623	257	8 484	7 701	6 246	5 452	414	25		
36	1 970	733	85	1	42	453	382	203	3 722	3 076	1 707	1 463	542	26		
159	3 713	1 637	119	8	122	1 249	1 049	175	7 020	5 766	3 550	3 145	539	27		
68	1 778	542	91	24	47	377	327	109	3 690	1 762	700	593	1 211	28		
629	4 330	1 051	731	18	159	673	581	247	8 572	8 269	4 155	3 931	75	29		
15	1 378	581	21	1	14	371	281	89	3 681	3 067	1 273	1 115	156	30		
412	3 888	1 435	129	9	360	860	791	232	7 322	5 442	2 804	2 625	802	31		
376	5 233	1 626	280	7	374	987	864	380	10 884	7 868	3 567	3 156	1 429	32		

Tab. 7 (forts.). Landskommunernas, köpingarnas och de mindre städernas finanser, 1 000 kr,

1	2	3	4	5	6	7	8	9	10	11	12	13	
Kommuner	Utgifter											Inkomster	
	Kostnader		Kapitalutgifter	Totalsumma utgifter	Av totalsumman (kol. 5) särskilda utgifter för:						Intäkter		
	Totala	Löner			Fastighetsförvaltning och bostadsförsörjning	Stadsbyggnad, gatuo- och parkförvaltning m. m.	Vattenverk samt avlopps- och reningsverk	Undervisning o. annan kulturell verksamhet	Socialvård och socialförsäkring	Totala	Skatter		
							Totala	Grundskola/ folkskola m. m.					
1	Nosaby	3 031	1 327	977	4 008	122	150	430	1 299	854	1 334	3 825	2 235
2	Ivetofta	1 881	792	122	2 003	82	81	171	869	522	492	2 222	1 342
3	Näsum	1 366	618	174	1 540	84	70	83	714	515	316	1 512	737
4	Oppmanna och Vånga	1 673	641	991	2 664	586	78	164	710	460	815	1 978	1 006
5	Hjärsås	2 564	1 037	407	2 971	218	243	140	1 115	554	583	2 775	1 498
6	Knislinge	3 345	1 259	2 110	5 455	635	728	1 038	1 403	1 048	900	4 190	2 407
7	Araslöv	2 681	1 181	1 543	4 224	146	254	1 083	1 240	755	1 024	3 268	1 727
8	Broby	3 511	1 463	1 733	5 244	925	337	464	1 345	964	733	4 800	2 747
9	Glimåkra	2 396	945	673	3 069	192	263	441	880	576	727	2 712	1 356
10	Örkened	2 642	1 189	469	3 111	499	72	—	1 236	671	805	3 126	1 547
11	Loshult	1 132	496	233	1 365	62	31	145	543	325	369	1 303	622
12	Hästveda	2 085	861	875	2 960	149	264	641	909	550	521	2 479	1 392
13	Vittsjö	2 525	1 061	929	3 454	170	132	758	1 245	648	760	3 152	1 651
14	Bjärnum	4 112	1 462	2 019	6 131	187	558	1 609	1 567	815	789	4 877	2 480
15	Stoby	2 365	988	877	3 242	292	127	347	1 062	690	938	2 795	1 542
16	Vinslöv	1 439	439	638	2 077	106	24	559	679	414	475	1 448	772
17	Sösdala	3 469	1 470	869	4 338	570	246	257	1 439	923	970	3 797	2 117
18	Tyringe	6 204	3 042	862	7 066	321	146	296	3 715	2 448	1 405	7 448	3 399
19	Riseberga	3 279	1 344	971	4 250	534	406	175	1 395	937	1 194	3 999	2 264
20	Skånes-Fagerhult	1 140	436	140	1 280	23	90	72	554	292	330	1 313	680
21	Örkelljunga	6 875	2 904	2 274	9 149	272	791	1 014	3 923	1 632	1 194	8 195	3 611
22	Munka-Ljungby	2 501	895	963	3 464	213	245	395	1 026	554	692	2 826	1 165
23	Östra Ljungby	1 735	698	488	2 223	124	20	305	752	516	619	2 051	1 122
24	Kvidinge	1 578	648	1 288	2 866	69	50	1 271	715	472	509	1 783	891
25	Ausås	1 825	667	316	2 141	98	287	50	772	506	534	2 237	1 311
26	Barkåkra	2 598	937	1 165	3 763	419	359	181	1 360	552	786	3 052	1 797
27	Hjärnarp	1 428	651	188	1 616	157	68	44	676	434	427	1 718	827
28	Förlövsholm	2 365	956	731	3 096	191	157	276	1 139	641	713	2 458	1 294
29	Västra Bjäre	2 124	887	931	3 055	356	133	615	962	668	587	2 898	1 600
<i>Köpingar</i>													
30	Tomelilla	8 646	3 491	3 479	12 125	1 788	1 068	1 129	4 300	2 079	1 564	10 382	3 728
31	Åhus	6 185	2 445	1 028	7 213	211	554	787	2 341	1 673	833	6 964	2 761
32	Bromölla	4 313	2 014	1 396	5 709	465	812	464	1 673	1 096	734	6 374	3 320
33	Osby	7 396	2 501	2 752	10 148	1 620	876	752	2 940	1 414	1 314	9 632	4 989
34	Vinslöv	2 506	745	801	3 307	189	172	597	714	400	395	2 695	1 254
35	Perstorp	7 995	3 562	4 944	12 939	1 100	2 135	1 005	4 187	2 032	1 432	9 909	4 966
36	Klippan	8 527	3 162	5 003	13 530	2 956	990	915	3 607	1 452	1 753	10 897	5 670
37	Åstorp	9 679	3 670	3 281	12 960	1 143	1 066	904	3 501	2 171	2 754	11 925	4 798
38	Bästad	2 860	876	3 707	6 567	667	330	2 639	937	333	467	4 024	1 908

år 1965

14	15	16	17	18	19	20	21	22	23	24	25	26	27					
Kapitalinkomster	Summa inkomster											Tillgångar vid årets slut		Skulder vid årets slut		Egna fonder		
	Summa inkomster		Av totalsumman (kol. 15) särskilda inkomster för:									Totala	Anläggnings-tillgångar	Totala	Långfristiga			
	Totala	Statsbidrag	Fastighetsförvaltning och bostadsförsörjning	Stadsbyggnad, gatuo- och parkförvaltning m. m.	Vattenverk samt avlopps- och reningsverk	Undervisning o. annan kulturell verksamhet	Socialvård och socialförsäkring	Totala	Grundskola/ folkskola m. m.									
													Totala	Anläggnings-tillgångar	Totala	Långfristiga		
355	4 180	1 140	409	17	111	759	686	218	10 600	9 326	4 340	4 193	752	1				
114	2 336	591	110	—	95	409	382	159	3 947	3 341	1 010	725	168	2				
26	1 538	559	88	—	29	395	361	83	4 013	2 905	1 488	1 366	548	3				
170	2 148	740	79	—	178	401	310	122	5 116	4 424	1 597	1 485	730	4				
73	2 848	889	128	9	87	632	447	168	5 941	5 186	3 592	3 104	272	5				
269	4 459	1 080	280	70	235	752	641	198	11 279	8 872	5 670	3 874	777	6				
255	3 523	1 210	115	1	181	777	642	335	8 262	7 378	2 594	2 514	468	7				
121	4 921	1 085	189	13	155	795	713	211	13 319	12 559	7 495	7 042	829	8				
69	2 781	766	177	4	70	517	430	172	7 043	5 550	4 177	3 546	475	9				
84	3 210	1 037	203	2	—	655	544	296	4 661	3 282	1 416	1 259	552	10				
311	1 614	713	85	—	250	317	241	132	3 362	2 644	1 210	1 146	345	11				
185	2 664	786	155	13	145	451	328	164	6 043	5 726	2 567	2 534	432	12				
52	3 204	920	97	3	162	607	533	240	5 958	4 792	1 387	1 230	1 674	13				
236	5 113	1 075	171	14	220	670	619	216	8 674	8 020	3 855	3 509	753	14				
105	2 900	922	93	2	93	587	473	242	6 722	5 706	4 127	3 577	245	15				
279	1 727	814	30	—	279	325	274	83	2 078	1 939	1 234	1 234	135	16				
313	4 110	1 163	183	8	288	728	618	272	9 034	8 100	4 498	4 096	788	17				
264	7 712	3 253	305	3	65	2 611	2 047	409	11 964	8 337	3 407	3 095	1 247	18				
701	4 700	1 205	425	11	374	718	636	387	11 837	8 502	1 691	1 549	1 375	19				
89	1 402	423	87	4	46	262	206	99	3 275	2 789	748	712	540	20				
548	8 743	2 628	296	163	419	2 269	1 295	327	14 949	13 247	6 094	5 540	785	21				
422	3 248	1 229	77	22	365	598	441	194	6 161	4 303	2 378	2 313	434	22				
370	2 421	994	69	1	376	436	393	142	4 558	4 009	1 415	1 326	591	23				
3	1 786	548	37	1	—	376	314	169	4 328	3 387	1 389	1 340	556	24				
83	2 320	599	80	8	44	428	316	179	4 026	2 449	1 670	1 268	877	25				
265	3 317	855	156	16	282	461	413	172	7 450	6 972	4 430	4 077	491	26				
—	1 718	629	26	4	—	420	374	172	3 361	1 796	852	828	1 068	27				
449	2 907	817	202	18	251	557	442	262	5 598	4 803	3 476	2 666	1 071	28				
336	3 234	934	205	20	233	555	500	190	6 605	5 193	291	203	1 003	29				
475	10 857	3 008	1 035	104	401	2 645	1 832	714	19 393	15 736	13 461	9 624	2 168	30				
207	7 171	1 803	228	41	231	1 540	1 369	226	13 997	12 316	5 334	4 791	971	31				
146	6 520	1 188	266	142	196	963	817	237	15 839	11 390	2 235	1 876	2 677	32				
348	9 980	2 141	528	52	328	1 501	1 103	322	15 868	13 833	4 772	4 424	844	33				
664	3 359	995	180	54	605	412	324	58	8 048	6 545	5 080	4 869	912	34				
956	10 865	3 010	719	126	320	2 544	1 727	526	17 926	16 294	6 437	5 694	1 159	35				
467	11 364	2 117	657	78	230	1 765	1 080	565	24 890	22 527	8 044	7 454	1 530	36				
449	12 374	2 848	621	43	771	2 457	2 052	418	23 889	21 198	9 333	8 685	1 309	37				
3 690	7 714	728	264	50	3 749	520	321	147	11 400	8 619	4 870	4 695	1 643	38				

Tab. 7 (forts.). Landskommunernas, köpingarnas och de mindre städernas finanser, 1 000 kr.

1	2	3	4	5	6	7	8	9	10	11	12	13	
Kommuner	Utgifter										Inkomster		
	Kostnader		Kapi- talut- gifter	Total- summa utgifter	Av totalsumman (kol. 5) särskilda utgifter för:						Intäkter		
	Totala	Löner			Fastig- hetsför- valtning och bo- stads- försörj- ning	Stads- bygg- nad, gatu- o. park- förvalt- ning m. m.	Vatten- verk samt av- lopps- och re- nings- verk	Undervisning o. annan kulturell verksamhet		Social- vård och social- försäk- ring	Totala	Skatter	
			Totala	Grund- skola/ folkskola m. m.									
Städer													
1	Simrishamn	9 252	3 058	3 001	12 253	536	1 633	1 684	2 471	1 539	1 501	12 218	5 395
2	Ängelholm	20 263	6 625	7 415	27 678	1 137	6 012	2 331	5 970	2 135	4 365	24 501	10 379
3	Hässleholm	24 215	10 500	12 153	36 368	1 061	4 564	5 055	14 588	5 646	3 247	30 127	11 748
Malmöhus län													
Landskommuner													
4	Brunnby	1 735	687	976	2 711	880	51	95	548	338	736	2 239	1 152
5	Väsby	3 876	1 317	2 309	6 185	788	959	759	1 181	857	1 096	4 699	2 255
6	Jonstorp	1 426	559	244	1 670	167	91	121	532	360	457	1 840	1 062
7	Kattarp	1 990	874	919	2 909	194	192	655	756	512	712	2 669	1 587
8	Ödåkra	3 537	1 464	3 579	7 116	444	542	504	3 727	1 014	948	4 987	3 015
9	Mörarp	3 331	1 227	3 104	6 435	453	260	322	2 335	771	1 883	3 969	2 140
10	Billesholm	2 747	1 122	777	3 524	665	416	161	851	588	855	3 225	1 874
11	Kågeröd	1 526	655	686	2 212	315	210	166	665	465	478	1 884	970
12	Ekeby	2 481	1 009	489	2 970	171	334	143	957	583	716	2 787	1 491
13	Vallåkra	2 220	999	2 549	4 769	502	272	873	2 022	596	603	2 844	1 664
14	Härslöv	2 087	883	908	2 995	361	220	568	832	626	500	2 241	1 204
15	Rönneberga	2 585	962	758	3 343	373	94	490	949	521	778	2 862	1 504
16	Svalöv	3 038	1 000	2 948	5 986	2 828	586	308	1 091	533	479	3 594	1 988
17	Teckomatorp	1 600	681	536	2 136	146	121	—	964	443	511	1 910	1 052
18	Marieholm	2 559	964	1 737	4 296	254	326	231	1 986	526	647	2 875	1 404
19	Röstänga	2 034	725	335	2 369	249	213	80	740	401	583	2 066	968
20	Bosarp	2 053	904	378	2 431	137	36	336	818	516	794	2 259	1 165
21	Harrie	1 442	548	635	2 077	623	118	35	560	354	311	1 647	881
22	Dösjebro	2 273	900	879	3 152	214	106	461	1 194	888	614	2 557	1 437
23	Löddeköpinge	1 353	536	1 261	2 614	62	65	1 214	491	356	351	1 653	1 012
24	Torn	1 781	636	425	2 206	84	160	181	990	590	440	1 828	980
25	Södra Sandby	2 437	804	3 286	5 723	499	926	1 060	2 085	711	489	2 756	1 613
26	Dalby	2 853	903	1 725	4 578	376	891	632	1 172	722	675	3 156	1 720
27	Genarp	1 591	711	344	1 935	167	85	10	584	450	490	1 861	969
28	Veberöd	1 462	576	1 328	2 790	309	291	871	484	299	371	1 791	999
29	Bara	2 041	844	1 207	3 248	619	55	645	764	465	635	2 331	1 190
30	Staffanstorp	6 643	3 262	5 241	11 884	248	2 002	2 254	4 262	2 086	1 182	7 433	4 290
31	Burlöv	8 129	3 274	4 892	13 021	1 602	1 955	1 342	4 291	2 108	1 329	9 883	6 070
32	Bunkeflo	2 883	1 135	1 618	4 501	1 184	148	309	1 101	611	899	3 528	2 090
33	Vellinge	3 027	1 138	2 229	5 256	1 277	316	764	1 107	658	1 000	3 865	2 259
34	Räng	1 907	621	1 270	3 177	274	162	995	680	389	366	2 256	1 167
35	Skegrie	1 669	540	633	2 302	349	120	294	721	505	458	1 695	867
36	Månstorp	1 569	742	857	2 426	54	40	801	641	434	512	1 920	1 081

år 1965

14	15	16	17	18	19	20	21	22	23	24	25	26	27		
Kapital- inkom- ster	Summa inkomster										Tillgångar vid årets slut		Skulder vid årets slut		Egna fonder
	Summa inkomster		Av totalsumman (kol. 15) särskilda inkomster för:								Totala	Anlägg- nings- till- gångar	Totala	Lång- fristiga	
	Totala	Stats- bidrag	Fastig- hetsför- valtning och bo- stadsför- sörjning	Stads- byggnad, gatu- och parkför- valtning m. m.	Vatten- verk samt av- lopps- o. renings- verk	Undervisning o. annan kulturell verksamhet		Social- vård och social- försäk- ring	Totala	Grund- skola/ folkskola m. m.					
						Totala	Grund- skola/ folkskola m. m.								
630	12 848	2 153	940	572	360	1 564	1 129	471	29 286	24 328	10 862	9 385	5 968	1	
3 956	28 457	7 316	663	3 867	1 833	4 341	1 817	1 040	53 796	40 641	29 860	26 253	3 947	2	
1 965	32 092	9 470	985	2 073	1 336	9 299	4 837	898	73 154	59 558	30 989	24 361	7 094	3	
792	3 031	1 199	61	11	818	312	294	297	5 773	4 011	1 766	1 547	749	4	
1 040	5 739	1 094	77	644	486	794	719	446	12 738	10 564	5 935	4 258	440	5	
271	2 111	628	36	13	294	234	241	174	4 318	3 668	1 807	1 768	292	6	
148	2 817	640	210	8	91	465	417	200	5 424	4 332	2 454	2 215	356	7	
1 088	6 075	2 168	139	22	186	1 895	810	293	15 217	12 800	7 425	7 285	820	8	
1 002	4 971	1 778	296	11	798	787	679	242	11 567	9 792	6 782	4 313	1 447	9	
92	3 317	777	114	10	145	545	477	260	8 653	7 965	3 339	3 101	400	10	
186	2 070	760	67	—	226	430	358	104	6 242	4 215	2 599	1 129	448	11	
247	3 034	917	182	29	70	651	479	238	8 167	7 638	4 100	3 955	381	12	
608	3 452	1 383	89	2	245	967	600	172	8 008	6 345	3 240	2 672	295	13	
426	2 667	922	193	1	338	487	442	155	7 162	5 482	2 430	2 354	1 107	14	
305	3 167	682	256	4	155	484	400	351	7 477	7 165	3 297	3 110	946	15	
550	4 144	706	734	87	203	708	412	140	9 536	8 612	4 502	4 222	898	16	
177	2 087	600	139	5	—	494	379	166	6 317	5 634	2 611	2 027	604	17	
258	3 133	767	279	20	42	556	409	148	7 283	5 990	3 450	3 296	636	18	
318	2 384	727	298	117	41	464	422	166	5 022	4 677	2 422	1 971	332	19	
51	2 310	805	37	5	58	532	424	271	3 792	3 662	1 271	1 181	345	20	
231	1 878	393	250	36	55	306	264	92	6 492	4 802	2 154	2 034	736	21	
434	2 991	1 028	223	5	378	528	423	139	6 852	5 670	2 973	2 907	993	22	
852	2 505	444	150	19	777	326	278	53	4 145	2 872	1 697	940	828	23	
334	2 162	584	370	—	29	472	368	112	4 905	3 514	2 134	1 840	2 254	24	
399	3 155	841	361	6	87	635	439	173	8 253	6 340	5 876	4 682	868	25	
540	3 696	868	219	262	267	590	568	192	9 803	8 711	5 869	5 090	598	26	
186	2 047	549	193	7	56	390	324	132	5 220	4 528	2 970	2 811	202	27	
19	1 810	420	83	20	11	281	217	126	6 278	5 073	3 381	3 136	835	28	
203	2 534	663	120	10	120	453	322	220	6 059	4 242	3 683	3 348	731	29	
5 083	12 516	2 158	3 921	142	1 432	1 794	1 611	430	24 109	18 472	14 274	13 241	951	30	
1 860	11 743	2 360	1 226	277	793	1 956	1 448	346	28 095	25 830	13 451	12 193	3 883	31	
472	4 000	711	491	55	133	466	376	289	8 618	6 574	4 539	3 909	625	32	
364	4 229	768	442	12	204	616	560	351	11 910	11 118	6 627	5 850	398	33	
1 080	3 336	429	934	38	385	361	264	32	7 361	5 586	4 593	3 944	421	34	
11	1 706	592	32	1	59	460	333	44	3 770	3 111	1 540	1 401	347	35	
87	2 007	517	71	—	35	381	312	205	4 923	3 406	2 197	2 151	363	36	

Tab. 7 (forts.). Landskommunernas, köpingarnas och de mindre städernas finanser, 1 000 kr,

1	2	3	4	5	6	7	8	9	10	11	12	13	
Kommuner	Utgifter											Inkomster	
	Kostnader		Kapi- talut- gifter	Total- summa utgifter	Av totalsumman (kol. 5) särskilda utgifter för:							Intäkter	
	Totala	Löner			Fastig- hetsför- valtning och bo- stads- försörj- ning	Stads- bygg- nad, gatu- o. park- förvalt- ning m. m.	Vatten- verk samt av- lopps- och re- nings- verk	Undervisning o. annan kulturell verksamhet		Social- vård och social- försäk- ring	Totala	Skatter	
			Totala	Grund- skola/ folksk:a m. m.									
1 Oxie.....	1 368	513	444	1 812	16	280	185	677	407	345	1 923	1 104	
2 Alstad.....	1 212	493	314	1 526	54	74	171	570	336	463	1 384	644	
3 Gislöv.....	1 492	510	472	1 964	422	92	32	756	328	387	1 536	772	
4 Klagstorp.....	3 320	1 334	2 470	5 790	295	338	102	1 665	709	2 461	3 868	2 271	
5 Anderslöv.....	2 761	1 154	447	3 208	97	182	248	1 157	691	879	3 117	1 737	
6 Vemmenhög.....	1 895	808	3 328	5 223	1 486	113	1 607	949	369	609	2 082	1 040	
7 Rydsgård.....	2 350	831	352	2 702	164	113	330	1 043	537	665	2 392	1 012	
8 Ljunits.....	1 486	765	162	1 648	86	44	82	718	476	453	1 603	755	
9 Herrestad.....	2 803	1 173	548	3 351	299	155	329	1 145	702	891	3 020	1 448	
10 Blentarp.....	1 234	541	222	1 456	229	18	36	655	487	366	1 327	590	
11 Östra Färs.....	2 847	1 284	683	3 530	289	127	4	1 757	906	912	2 979	1 467	
12 Vollsjö.....	2 145	908	365	2 510	390	134	22	1 042	697	623	2 272	1 040	
13 Bjärsjölagård.....	2 491	1 212	557	3 048	93	16	499	1 257	913	787	2 628	1 122	
14 Långaröd.....	1 052	378	332	1 384	74	4	329	527	374	262	1 056	411	
15 Östra Frosta.....	3 071	1 215	73	3 144	119	34	104	1 457	936	948	3 325	1 439	
16 Löberöd.....	2 328	913	94	2 422	130	191	49	970	571	586	2 343	1 208	
17 Skarhult.....	1 595	616	934	2 529	34	110	381	799	541	407	1 893	985	
18 Snogeröd.....	1 540	614	1 045	2 585	40	104	1	714	437	475	1 744	922	
19 Norra Frosta.....	1 435	564	167	1 602	85	54	84	617	504	544	1 627	777	
<i>Köpingar</i>													
20 Bjuv.....	6 125	1 934	2 529	8 654	854	639	1 750	1 643	793	1 687	6 880	3 559	
21 Kävlinge.....	4 314	1 147	2 176	6 490	1 101	1 011	441	923	647	667	5 463	3 055	
22 Lomma.....	9 917	4 441	6 045	15 962	1 050	2 042	2 605	3 533	2 307	3 102	11 550	5 724	
23 Svedala.....	6 729	2 708	1 562	8 291	997	592	321	2 691	1 848	1 030	8 717	4 149	
24 Skurup.....	5 698	2 650	1 527	7 225	476	601	565	2 669	1 650	1 116	6 653	2 822	
25 Sjöbo.....	4 060	1 419	2 732	6 792	1 442	374	46	1 214	604	804	5 223	2 254	
26 Hörby.....	3 930	1 290	1 040	4 970	524	463	280	1 436	689	574	5 405	2 439	
27 Höör.....	4 013	1 266	1 949	5 962	293	821	350	1 787	542	811	5 279	2 566	
28 Furulund.....	2 945	785	1 337	4 282	311	251	361	1 377	503	536	3 625	1 933	
<i>Städer</i>													
29 Höganäs.....	9 581	3 377	2 424	12 005	757	2 098	403	2 846	1 208	2 011	11 541	5 374	
30 Eslöv.....	14 704	5 028	8 796	23 500	3 379	3 847	2 670	3 807	1 480	3 224	20 852	9 334	
31 Ystad.....	24 651	7 686	17 479	42 130	5 653	4 346	4 547	5 333	2 393	8 582	26 479	10 249	
32 Skanör med Falsterbo.....	1 582	490	3 294	4 876	430	950	1 160	1 513	215	199	2 004	832	
<i>Hallands län Landskommuner</i>													
33 Hishult.....	796	341	193	989	126	8	80	345	314	278	1 043	474	
34 Våxtorp.....	1 243	574	551	1 794	440	65	33	704	377	379	1 411	684	

år 1965

14	15	16	17	18	19	20	21	22	23	24	25	26	27			
Kapital- inkom- ster	Summa inkomster											Tillgångar vid årets slut		Skulder vid årets slut		Egna fonder
	Totala		Stats- bidrag	Av totalsumman (kol. 15) särskilda inkomster för:							Totala	Anlägg- nings- till- gångar	Totala	Lång- fristiga		
	Totala	Stats- bidrag		Fastig- hetsför- valtning och bo- stadsför- sörjning	Stads- byggnad, gatu- och parkför- valtning m. m.	Vatten- verk samt av- lopps- o. re- nings- verk	Undervisning o. annan kulturell verksamhet		Social- vård och social- försäk- ring							
			Totala				Grund- skola/ folksk:a m. m.									
265	2 188	640	76	36	176	456	294	109	5 309	4 232	1 517	1 480	556	1		
6	1 390	479	24	1	11	340	256	190	2 403	1 938	718	709	269	2		
118	1 654	522	104	13	54	399	285	122	2 569	2 128	840	792	427	3		
234	4 102	1 109	240	23	91	580	506	283	10 977	9 651	5 869	5 608	905	4		
314	3 431	1 182	163	87	206	573	428	247	7 125	6 023	3 073	2 763	200	5		
164	2 246	676	197	20	19	434	312	189	8 686	7 303	5 487	4 007	385	6		
26	2 418	834	114	—	41	585	434	156	5 183	4 812	1 914	1 743	661	7		
26	1 629	583	38	—	64	408	322	156	3 615	3 315	766	709	456	8		
451	3 471	1 054	169	42	435	748	589	349	7 458	6 348	1 885	1 727	843	9		
6	1 333	517	24	3	8	377	297	109	2 364	1 607	506	467	328	10		
74	3 053	1 173	46	17	—	752	528	256	5 200	4 193	1 260	1 145	682	11		
136	2 408	891	102	20	105	577	511	227	4 133	2 881	1 354	1 233	804	12		
1	2 629	1 094	36	—	39	822	710	286	4 047	3 416	1 467	1 408	541	13		
—	1 056	547	72	—	—	354	300	41	1 642	1 112	454	454	432	14		
31	3 356	1 296	89	2	65	935	698	360	6 332	5 889	3 333	3 280	391	15		
87	2 430	777	152	7	105	540	439	134	5 698	5 216	3 218	2 802	587	16		
74	1 967	666	48	2	54	503	410	108	5 050	4 257	1 961	1 673	437	17		
10	1 754	577	10	4	6	430	364	136	2 781	2 343	777	738	323	18		
8	1 635	574	53	10	23	407	396	132	2 169	1 472	513	490	535	19		
397	7 277	1 289	373	45	1 313	799	718	569	24 174	22 415	17 444	16 917	664	20		
176	5 639	714	290	76	106	502	468	163	17 421	14 944	9 505	8 186	1 267	21		
2 736	14 286	2 816	681	730	1 752	2 351	1 767	706	28 387	23 086	17 557	15 676	1 171	22		
281	8 998	1 939	575	36	291	1 635	1 543	235	16 144	13 732	6 973	6 601	1 023	23		
253	6 906	2 279	315	23	137	1 878	1 537	244	10 400	9 148	3 100	2 459	1 131	24		
316	5 539	1 135	396	32	209	577	335	329	12 039	11 153	4 857	4 707	426	25		
225	5 630	1 043	346	28	129	1 269	559	72	12 176	9 794	3 319	2 780	602	26		
168	5 447	897	113	105	203	674	485	203	13 816	10 968	6 511	6 214	1 332	27		
541	4 166	825	510	8	165	605	458	155	11 440	9 853	6 758	5 541	495	28		
681	12 222	2 239	548	479	685	1 564	930	665	23 379	17 846	8 188	7 121	2 644	29		
1 372	22 224	2 992	1 146	1 008	1 552	2 166	1 229	849	58 549	39 447	24 694	16 551	6 014	30		
5 410	31 889	6 242	3 998	1 387	1 193	3 810	2 230	1 422	89 767	73 648	52 281	38 150	7 192	31		
1 457	3 461	562	938	230	804	250	145	35	13 258	11 333	7 124	6 614	792	32		
21	1 064	403	46	—	5	260	189	106	1 594	1 076	405	369	243	33		
279	1 690	814	17	4	185	471	294	135	3 057	2 096	765	667	225	34		

Tab. 7 (forts.). Landskommunernas, köpingarnas och de mindre städernas finanser, 1 000 kr,

1	2	3	4	5	6	7	8	9	10	11	12	13
Kommuner	Utgifter								Inkomster			
	Kostnader		Kapi- talut- gifter	Total- summa utgifter	Av totalsumman (kol. 5) särskilda utgifter för:				Intäkter			
	Totala	Löner			Fastig- hetsför- valt- ning och bo- stads- försörj- ning	Stads- bygg- nad, gatu- o. park- förvalt- ning m. m.	Vatten- verk samt av- lop- ps- och re- nings- verk	Undervisning o. annan kulturell verksamhet	Totala	Skatter		
							Grund- skola/ folkska m. m.					
1 Karup	1 480	660	2 292	3 772	428	30	1 875	816	458	371	1 971	1 034
2 Rännelöv	1 672	668	104	1 776	85	34	1 099	899	461	425	2 186	1 162
3 Knäred	1 375	645	1 970	3 345	1 074	392	586	705	396	332	1 595	775
4 Laholms lands- kommun	1 633	635	1 543	3 176	85	57	1 363	719	435	535	1 722	923
5 Veinge	1 812	779	306	2 118	50	18	276	825	490	554	1 999	993
6 Eldsberga	1 825	699	345	2 170	231	57	228	807	448	468	1 914	959
7 Simlångsdalen	2 654	1 176	3 529	6 183	3 410	105	91	1 373	850	723	3 607	1 998
8 Söndrum	3 497	1 549	1 705	5 202	955	230	388	1 583	984	1 000	4 165	2 691
9 Harplinge	2 155	837	337	2 492	194	59	219	980	480	530	2 467	1 409
10 Getinge	1 731	770	1 019	2 750	456	521	174	888	484	351	2 149	1 201
11 Kvibille	1 471	622	630	2 101	113	60	427	939	399	373	1 795	1 019
12 Enslöv	1 553	687	648	2 201	802	67	51	696	336	360	1 829	777
13 Torup	2 439	1 147	1 270	3 709	73	43	144	1 402	705	1 666	3 126	1 771
14 Årstad	2 806	1 275	943	3 749	510	48	95	1 796	703	796	3 237	1 591
15 Morup	2 169	940	828	2 997	696	47	194	1 142	685	552	2 843	1 560
16 Vinberg	1 770	699	581	2 351	557	115	63	839	447	444	2 108	1 158
17 Vessigebro	2 116	989	956	3 072	356	32	555	1 229	624	562	2 782	1 416
18 Åtran	1 474	632	122	1 596	144	23	20	772	353	400	1 677	770
19 Ullared	1 334	623	555	1 889	415	30	116	783	410	345	1 671	847
20 Himledalen	1 587	759	372	1 959	312	17	6	963	526	439	1 970	892
21 Tvååker	2 759	1 300	809	3 568	184	45	423	1 401	782	981	3 407	1 760
22 Träslöv	1 140	418	299	1 439	47	185	268	588	332	180	1 268	668
23 Lindberga	1 604	817	754	2 358	93	201	273	1 122	541	350	2 094	1 102
24 Veddice	2 124	1 033	582	2 706	184	68	253	1 040	640	673	2 681	1 507
25 Värö	1 554	741	472	2 026	342	78	154	768	455	442	1 872	984
26 Löftadalen	2 025	824	1 449	3 474	492	127	469	952	576	980	2 324	1 197
27 Fjärås	2 226	1 052	2 140	4 366	16	92	37	2 853	647	1 093	2 669	1 356
28 Onsala	1 095	407	1 748	2 843	80	51	1 657	474	344	322	1 500	945
29 Särö	2 325	1 066	2 129	4 454	548	160	1 246	1 288	939	617	2 958	1 837
30 Tölö	1 502	683	210	1 712	5	149	96	844	584	388	1 719	915
31 Lindome	2 556	957	2 136	4 692	1 083	657	291	1 481	682	434	2 703	1 649
<i>Köping</i>												
32 Oskarström	2 893	897	1 140	4 033	332	605	528	1 168	750	521	3 485	1 651
<i>Städer</i>												
33 Laholm	4 190	1 534	1 392	5 582	228	824	908	1 385	701	615	5 543	2 296
34 Falkenberg	18 985	6 441	8 157	27 142	1 806	3 710	4 779	5 491	1 916	2 393	24 080	9 758
35 Varberg	24 900	8 726	11 525	36 425	4 906	6 868	3 065	6 935	3 021	4 536	31 212	11 990
36 Kungsbacka	8 860	3 444	8 415	17 275	1 010	3 077	1 430	7 131	1 223	1 197	11 429	5 686

år 1965

14	15	16	17	18	19	20	21	22	23	24	25	26	27			
Kapital- inkom- ster	Summa inkomster							Av totalsumman (kol. 15) särskilda inkomster för:				Tillgångar vid årets slut		Skulder vid årets slut		Egna fonder
	Totala		Stats- bidrag	Fastig- hetsför- valtning och bo- stadsför- sörjning	Stads- byggnad, gatu- och parkför- valtning m. m.	Vatten- verk samt av- lop- ps- o. re- nings- verk	Undervisning o. annan kulturell verksamhet		Social- vård och social- försäk- ring	Totala	Anlägg- nings- till- gångar	Totala	Lång- fristiga			
	Totala	Grund- skola/ folkska m. m.					Totala	Grund- skola/ folkska m. m.								
596	2 567	1 155	54	10	562	517	400	123	6 113	5 488	1 904	1 300	849	1		
32	2 218	667	96	2	74	441	396	136	4 628	2 801	686	598	—	2		
456	2 051	527	496	10	79	389	294	101	5 821	5 182	2 552	2 258	1 099	3		
199	1 921	542	96	18	231	358	310	132	6 449	5 328	4 569	3 900	482	4		
225	2 224	703	130	—	193	473	381	169	4 981	4 145	1 938	1 822	706	5		
135	2 049	620	66	3	170	434	380	141	4 399	3 913	2 003	1 906	324	6		
489	4 096	1 510	122	20	495	763	591	202	9 852	8 036	2 798	2 577	1 085	7		
1 249	5 414	864	1 098	49	426	533	480	149	10 749	9 422	5 963	5 154	1 278	8		
355	2 822	618	181	20	303	418	345	148	3 283	2 367	1 968	1 851	595	9		
74	2 223	577	141	19	64	403	335	125	5 372	5 207	2 103	1 928	306	10		
124	1 919	536	112	—	72	363	291	106	3 449	2 547	514	457	395	11		
155	1 984	565	370	9	79	372	321	158	3 618	3 248	38	—	507	12		
349	3 475	1 009	160	8	327	573	456	165	8 141	5 746	1 097	760	765	13		
149	3 386	1 140	290	3	6	747	568	208	6 703	5 083	2 323	2 216	283	14		
111	2 954	918	72	19	119	628	510	162	5 916	4 925	681	558	739	15		
244	2 352	736	183	27	184	406	357	111	4 133	3 401	1 412	1 345	787	16		
74	2 856	959	71	1	34	706	526	218	6 262	4 091	1 085	976	1 239	17		
58	1 735	547	142	1	26	376	293	145	3 892	2 695	1 037	928	621	18		
148	1 819	572	225	—	42	370	285	94	4 626	4 044	1 583	1 506	220	19		
380	2 350	998	144	4	248	587	455	122	3 562	1 309	450	352	1 604	20		
109	3 516	1 185	146	22	107	867	686	162	6 970	5 272	1 771	1 621	1 043	21		
234	1 502	455	40	12	226	323	286	28	3 310	2 060	647	576	333	22		
224	2 318	836	178	8	40	619	488	89	4 990	3 989	1 571	1 458	597	23		
405	3 086	1 108	80	19	384	546	480	160	5 153	3 046	1 959	1 814	149	24		
96	1 968	622	96	—	19	442	436	159	3 408	2 779	682	682	629	25		
183	2 507	726	201	83	111	456	369	129	5 465	4 419	2 564	2 025	805	26		
357	3 026	1 114	79	7	148	794	545	179	6 559	4 962	1 322	1 034	911	27		
121	1 621	348	51	24	82	230	196	94	4 995	4 300	1 577	1 551	222	28		
159	3 117	829	63	62	84	640	524	128	9 346	8 165	3 828	3 723	563	29		
52	1 771	581	8	7	58	401	332	107	3 289	1 979	686	629	986	30		
954	3 657	980	532	275	304	491	350	81	10 343	9 019	6 599	4 734	1 036	31		
258	3 743	728	297	122	153	612	498	120	8 631	7 141	2 757	2 363	663	32		
373	5 916	920	326	110	253	1 058	634	236	10 939	8 407	2 167	1 636	1 933	33		
1 412	25 492	4 422	1 025	1 760	1 208	3 482	1 510	693	61 880	52 680	35 742	32 816	4 131	34		
3 301	34 513	7 058	1 403	4 476	1 809	3 935	2 486	1 525	65 807	54 454	25 679	18 538	5 920	35		
3 453	14 882	2 347	1 214	1 532	1 624	2 541	1 038	293	30 616	28 016	17 982	17 024	1 803	36		

Tab. 7 (forts.). Landskommunernas, köpingarnas och de mindre städernas finanser, 1 000 kr,

1	2	3	4	5	6	7	8	9	10	11	12	13	
Kommuner	Utgifter											Inkomster	
	Kostnader		Kapitalutgifter	Totalsumma utgifter	Av totalsumman (kol. 5) särskilda utgifter för:							Intäkter	
	Totala	Löner			Fastighetsförvaltning och bostadsförsörjning	Stadsbyggnad, gatu- och parkförvaltning m. m.	Vattenverk samt avlopps- och reningsverk	Undervisning o. annan kulturell verksamhet	Socialvård och socialförsäkring	Totala	Skatter		
Göteborgs och Bohus län													
<i>Landskommuner</i>													
1	Landvetter	2 678	1 219	192	2 870	153	205	66	1 147	678	673	3 313	2 062
2	Partille	20 212	8 793	25 129	45 341	4 759	5 666	3 117	21 412	5 241	3 515	28 495	17 279
3	Råda	7 317	2 954	5 473	12 790	693	565	3 176	3 041	1 825	2 230	8 676	4 158
4	Källered	1 903	790	843	2 746	276	79	672	775	565	449	2 360	1 605
5	Askim	4 261	1 562	3 485	7 746	1 243	448	1 471	2 707	916	714	5 654	4 018
6	Styrsö	1 996	921	2 206	4 202	48	192	2 162	793	481	536	2 574	1 647
7	Öckerö	6 557	2 816	6 236	12 793	1 053	1 154	4 407	3 162	1 892	1 157	7 943	4 554
8	Torslanda	3 316	1 249	3 624	6 940	131	513	1 244	3 706	1 059	454	4 458	3 049
9	Tuве	4 507	2 208	2 953	7 460	108	352	1 843	3 775	2 827	336	5 326	2 897
10	Säve	2 386	941	3 117	5 503	1 147	161	770	2 093	740	659	3 013	1 971
11	Hermansby	1 190	339	269	1 459	104	70	69	627	296	383	1 504	819
12	Ytterby	2 603	1 368	3 480	6 083	2 644	209	126	2 245	1 073	394	2 935	1 348
13	Romelanda	1 343	618	609	1 952	344	47	263	738	440	378	1 552	822
14	Kode	1 778	700	1 995	3 773	359	54	511	1 936	467	494	2 135	1 137
15	Stenungsund	9 222	4 310	8 567	17 789	2 584	2 038	2 130	7 046	2 883	1 232	9 799	5 273
16	Inlands Torpe	3 619	1 299	1 540	5 159	1 475	81	324	1 103	632	1 699	3 677	1 073
17	Ljungsby	2 390	964	843	3 233	548	124	496	763	455	646	2 890	1 627
18	Forshälla	1 018	543	54	1 072	84	9	—	558	394	285	1 096	503
19	Tjörn	6 668	2 992	5 920	12 588	395	176	3 197	4 756	1 808	2 146	7 692	3 697
20	Morlanda	2 276	940	2 128	4 404	124	75	1 904	863	450	694	2 477	1 153
21	Östra Orust	4 190	1 823	781	4 971	92	90	395	2 253	1 106	1 267	4 965	2 384
22	Skafthö	1 523	623	407	1 930	78	100	279	639	349	490	1 769	765
23	Skredsvik	2 974	1 245	593	3 567	512	95	167	1 623	1 061	683	3 240	1 596
24	Lane-Ryr	603	243	44	647	19	5	5	364	168	174	629	262
25	Smögen	1 975	705	528	2 503	379	259	159	465	355	300	2 275	839
26	Södra Sotenäs	5 914	2 491	1 222	7 136	389	759	777	2 181	1 496	1 117	6 669	2 426
27	Tossene	2 632	975	191	2 823	265	205	191	1 109	550	659	3 225	1 420
28	Stängenäs	2 559	1 107	160	2 719	101	116	161	1 150	795	802	3 287	1 626
29	Munkedal	3 960	1 671	1 078	5 038	835	353	357	1 402	1 085	1 173	4 621	2 361
30	Svarteborg	2 039	881	774	2 813	482	58	354	962	615	596	2 550	1 283
31	Sörbygd	1 377	599	96	1 473	110	6	12	645	361	494	1 703	594
32	Bullaren	1 492	618	435	1 927	397	28	34	719	386	492	1 736	767
33	Kville	3 262	1 300	1 215	4 477	522	142	817	1 317	729	1 079	3 514	1 616
34	Tanum	3 915	1 558	1 817	5 732	1 183	190	700	1 643	882	1 199	4 275	2 084
35	Tjärnö	902	317	170	1 072	95	134	—	448	214	268	1 081	503
36	Vette	3 876	1 456	1 528	5 404	785	304	309	1 550	790	1 745	4 444	1 938

år 1965

14	15	16	17	18	19	20	21	22	23	24	25	26	27			
Kapitalinkomster	Summa inkomster											Tillgångar vid årets slut		Skulder vid årets slut		Egna fonder
	Summa inkomster		Av totalsumman (kol. 15) särskilda inkomster för:									Totala	Anläggnings-tillgångar	Totala	Långfristiga	
	Totala	Statsbidrag	Fastighetsförvaltning och bostadsförsörjning	Stadsbyggnad, gatu- och parkförvaltning m. m.	Vattenverk samt avlopps- och reningsverk	Undervisning o. annan kulturell verksamhet	Socialvård och socialförsäkring	Totala	Grundskola/ folkskola m. m.							
252	3 565	954	136	24	174	597	523	232	7 756	6 458	3 281	2 756	910	1		
3 780	32 275	6 723	1 018	1 384	1 307	5 685	3 758	778	71 387	57 812	26 217	21 002	3 613	2		
1 868	10 544	2 146	1 319	28	672	1 950	1 698	271	18 085	14 819	8 282	7 437	3 310	3		
409	2 769	561	83	17	372	441	395	129	5 659	5 478	2 569	2 517	221	4		
780	6 434	1 003	50	128	900	804	622	210	16 844	13 466	10 165	9 019	755	5		
1 778	4 352	2 371	40	16	1 767	428	397	189	5 904	4 030	2 046	1 929	563	6		
4 927	12 870	5 696	246	120	4 350	2 418	1 513	259	32 711	27 442	11 228	10 983	1 922	7		
1 412	5 870	889	185	172	1 190	834	562	263	8 113	7 582	4 338	3 991	731	8		
525	5 851	1 606	82	235	524	1 703	1 616	112	15 697	14 155	8 823	8 203	692	9		
1 401	4 414	953	774	18	317	832	455	258	9 964	8 745	5 752	5 345	917	10		
49	1 553	600	34	22	26	298	189	102	3 067	2 092	946	843	289	11		
1 136	4 071	1 315	956	28	260	1 131	1 016	82	9 174	8 509	6 670	5 173	685	12		
311	1 863	549	200	—	135	394	394	134	3 283	2 848	1 129	1 105	663	13		
428	2 563	1 072	59	12	316	552	442	137	5 293	4 857	1 701	1 619	479	14		
2 821	12 620	3 872	908	766	1 362	3 268	2 477	458	28 483	27 746	22 570	19 699	2 525	15		
453	4 130	1 240	1 212	25	386	695	543	395	6 945	5 713	2 085	1 553	170	16		
268	3 158	888	227	17	190	483	468	188	6 082	5 727	3 286	3 132	434	17		
—	1 096	427	30	—	—	369	343	11	2 288	1 781	899	827	190	18		
2 525	10 217	4 154	278	60	2 535	1 805	1 525	542	21 279	18 849	12 387	11 447	1 138	19		
819	3 296	1 564	94	9	753	540	414	189	4 883	4 050	3 110	2 119	342	20		
284	5 249	1 847	218	26	148	1 184	831	483	9 882	8 412	3 907	3 767	662	21		
136	1 905	816	13	16	159	322	278	200	2 579	1 859	1 026	704	322	22		
137	3 377	1 246	159	15	70	903	807	200	5 574	4 789	2 949	2 253	482	23		
—	629	268	1	—	—	177	147	75	947	691	179	144	187	24		
255	2 530	597	62	67	349	255	239	115	4 582	3 704	2 014	1 797	584	25		
547	7 216	2 157	234	75	725	1 659	1 420	332	11 086	8 907	3 865	2 895	1 397	26		
70	3 295	873	195	11	143	784	538	308	5 036	4 036	2 060	1 940	929	27		
657	3 944	1 571	311	8	539	669	585	251	8 410	6 172	1 904	1 774	2 296	28		
20	4 641	1 480	144	29	149	1 093	1 025	306	8 419	6 813	4 338	3 439	1 616	29		
185	2 735	813	187	3	121	531	438	212	6 476	5 831	2 003	1 856	191	30		
20	1 723	834	52	—	11	387	282	201	2 774	1 955	899	799	618	31		
66	1 802	692	65	1	5	421	306	202	3 743	3 347	1 385	1 308	257	32		
379	3 893	1 413	98	8	350	706	591	390	6 952	5 050	2 670	2 289	1 286	33		
498	4 773	1 350	455	12	169	864	624	462	5 610	4 973	1 976	1 879	1 132	34		
88	1 169	351	118	20	36	207	161	103	2 206	1 626	473	403	412	35		
385	4 829	1 452	333	15	103	884	640	509	7 959	6 814	3 951	2 995	706	36		

Tab. 7 (forts.). Landskommunernas, köpingarnas och de mindre städernas finanser, 1 000 kr,

1	2	3	4	5	6	7	8	9	10	11	12	13	
Kommuner	Utgifter											Inkomster	
	Kostnader		Kapitalutgifter	Totalsumma utgifter	Av totalsumman (kol. 5) särskilda utgifter för:							Intäkter	
	Totala	Löner			Fastighetsförvaltning och bostadsförsörjning	Stadsbyggnad, gatu- och parkförvaltning m. m.	Vattenverk samt avlopps- och reningsverk	Undervisning o. annan kulturell verksamhet	Socialvård och socialförsäkring	Totala	Skatter		
Städer													
1 Kungälv	12 943	4 359	9 629	22 572	5 211	3 941	1 619	5 097	2 961	2 214	17 352	8 864	
2 Marstrand	2 751	651	225	2 976	79	203	79	342	225	295	2 984	687	
3 Lysekil	10 563	3 119	4 270	14 833	3 097	1 950	536	2 327	1 169	2 193	12 929	6 041	
4 Strömstad	5 307	1 567	3 324	8 631	2 161	1 200	1 109	1 186	606	976	5 937	3 295	
Älvsborgs län													
Landskommuner													
5 Tössbo	2 834	1 282	1 188	4 022	202	46	712	1 447	774	1 272	3 475	1 684	
6 Lelång	2 753	1 429	463	3 216	327	22	241	1 257	683	1 034	3 026	1 369	
7 Steneby	3 634	1 495	972	4 606	396	134	594	1 640	1 181	1 069	4 495	2 627	
8 Dals-Ed	4 702	2 274	2 929	7 631	1 959	209	625	2 270	1 281	1 614	5 481	2 537	
9 Bäckefors	1 563	719	75	1 638	154	39	—	575	324	475	1 771	940	
10 Högsäter	1 671	753	111	1 782	55	60	47	699	472	558	1 969	752	
11 Färgelanda	2 330	1 121	580	2 910	422	78	179	1 181	809	604	2 648	1 206	
12 Ödeborg	1 246	581	132	1 378	161	23	46	650	384	332	1 307	565	
13 Kroppefjäll	1 584	706	137	1 721	104	64	67	741	434	576	1 702	748	
14 Skällered	2 177	929	239	2 416	130	64	118	883	422	803	2 583	1 517	
15 Bolstad	1 228	475	562	1 790	528	19	6	704	402	407	1 608	620	
16 Brålanda	2 487	1 080	2 073	4 560	818	73	356	1 868	575	870	3 166	1 604	
17 Frändefors	1 666	652	432	2 098	88	37	28	770	412	892	2 005	878	
18 Västra Tunhem ..	4 978	2 315	917	5 895	673	476	646	2 085	1 107	1 317	5 962	3 619	
19 Södra Väne	2 539	1 065	475	3 014	113	144	209	1 486	761	664	3 201	1 796	
20 Bjärke	2 955	1 434	1 422	4 377	264	53	348	1 347	845	1 794	3 487	1 669	
21 Flundre	2 646	986	1 223	3 869	191	502	685	1 192	554	842	3 231	1 836	
22 Lödöse	1 617	687	1 469	3 086	75	68	214	611	404	1 751	1 848	903	
23 Skepplanda	1 439	502	1 553	2 992	121	25	424	874	371	1 099	1 531	683	
24 Starrkärr	5 265	2 448	1 931	7 196	758	191	832	2 921	1 639	1 639	6 243	3 324	
25 Nödinge	5 920	2 699	2 551	8 471	631	551	1 593	2 627	1 541	1 816	7 438	4 845	
26 Angered	2 182	858	929	3 111	195	328	203	1 357	693	468	2 377	1 350	
27 Stora Lundby	3 770	1 868	1 703	5 473	527	194	1 110	1 905	1 203	892	4 742	2 550	
28 Lerum	12 225	5 012	3 986	16 211	1 517	671	1 587	5 396	2 858	1 570	14 586	6 549	
29 Skallsjö	3 435	1 213	1 830	5 265	1 096	320	840	1 308	741	796	3 589	2 051	
30 Hemsjö	1 075	431	1 232	2 307	71	22	282	499	279	1 189	1 403	859	
31 Vårgårda	5 843	2 627	3 441	9 284	636	354	995	4 718	1 580	1 681	6 583	3 289	
32 Gäsene	2 463	592	1 213	3 676	153	89	759	874	832	919	3 075	1 914	
33 Hökerum	1 712	771	391	2 103	67	25	74	1 099	393	483	1 837	889	
34 Toarp	4 422	1 997	3 599	8 021	187	104	976	4 612	3 952	1 462	5 551	3 164	

år 1965

14	15	16	17	18	19	20	21	22	23	24	25	26	27			
Kapitalinkomster	Summa inkomster											Tillgångar vid årets slut		Skulder vid årets slut		Egna fonder
	Summa inkomster		Av totalsumman (kol. 15) särskilda inkomster för:									Totala	Anläggnings-tillgångar	Totala	Långfristiga	
	Totala	Statsbidrag	Fastighetsförvaltning och bostadsförsörjning	Stadsbyggnad, gatu- och parkförvaltning m. m.	Vattenverk samt avlopps- och reningsverk	Undervisning o. annan kulturell verksamhet	Socialvård och socialförsäkring	Totala	Grundskola/folkskola m. m.							
8 337	25 689	2 977	7 833	874	1 402	2 705	1 997	832	41 934	29 857	23 513	15 901	1 175	1		
23	3 007	326	96	91	118	209	173	81	4 172	2 444	1 754	1 051	751	2		
200	13 129	1 984	494	386	581	1 361	958	566	35 563	31 231	17 308	15 682	2 651	3		
293	6 230	1 064	524	277	419	739	657	210	16 947	14 731	6 437	3 280	3 321	4		
634	4 109	1 703	73	—	472	878	658	384	7 292	5 656	1 553	1 441	999	5		
65	3 091	1 019	112	—	52	641	484	356	4 375	3 533	624	526	932	6		
254	4 749	1 449	164	1	284	956	866	207	9 924	8 037	2 057	1 600	1 859	7		
1 609	7 090	2 164	1 618	25	133	1 341	1 324	672	11 660	10 657	4 613	4 264	621	8		
20	1 791	461	85	1	—	300	245	219	3 191	2 932	1 576	1 525	45	9		
9	1 978	761	58	11	26	370	298	242	4 304	2 742	789	702	884	10		
377	3 025	921	347	4	205	660	639	233	6 138	4 977	2 311	2 206	653	11		
15	1 322	467	108	—	19	343	291	103	3 092	2 623	491	491	326	12		
42	1 744	624	21	—	66	417	351	202	3 780	2 297	740	630	1 019	13		
107	2 690	618	118	4	146	378	329	226	6 354	5 348	1 866	1 765	841	14		
121	1 729	916	2	1	111	466	395	103	2 766	1 666	595	511	715	15		
318	3 484	1 274	287	2	61	651	633	341	6 888	5 965	3 401	3 048	304	16		
189	2 194	906	57	—	166	477	362	235	4 709	3 646	1 250	1 117	539	17		
292	6 254	1 637	283	27	154	1 153	824	345	14 315	10 232	328	—	2 290	18		
532	3 733	1 520	23	11	564	656	568	191	5 281	2 943	646	490	856	19		
392	3 879	1 633	86	10	38	936	713	609	7 385	6 338	1 133	973	1 164	20		
201	3 432	913	243	27	49	520	459	272	7 625	6 819	2 472	2 240	951	21		
275	2 123	825	55	1	134	384	313	320	4 194	3 767	1 396	1 352	382	22		
531	2 062	659	147	1	171	558	202	166	5 731	4 262	2 957	2 918	326	23		
716	6 959	2 774	218	14	395	2 053	1 569	468	15 841	12 999	6 983	5 595	914	24		
818	8 256	1 811	651	65	425	1 434	1 180	480	16 147	12 980	5 087	4 858	797	25		
360	2 737	864	49	33	151	651	460	116	9 057	6 247	2 488	2 393	2 173	26		
482	5 224	1 613	367	19	188	1 206	1 049	228	10 331	7 824	5 531	2 740	491	27		
1 630	16 216	3 373	1 157	203	1 408	2 885	2 640	323	29 694	25 477	14 774	12 684	2 199	28		
499	4 088	949	497	25	316	609	509	222	8 456	7 792	4 528	4 399	780	29		
202	1 605	615	8	6	210	276	238	85	3 077	2 351	1 327	1 274	774	30		
669	7 252	3 008	116	64	143	2 192	1 223	512	14 932	13 111	6 521	6 084	1 385	31		
163	3 238	603	96	7	183	38	30	381	7 001	6 083	1 903	1 765	981	32		
232	2 069	905	62	—	212	432	329	167	3 202	2 909	1 223	1 061	615	33		
1 018	6 569	2 255	281	8	365	1 679	1 590	411	11 516	10 373	2 678	2 380	1 208	34		

Tab. 7 (forts.). Landskommunernas, köpingarnas och de mindre städernas finanser, 1 000 kr,

1	2	3	4	5	6	7	8	9	10	11	12	13	
Kommuner	Utgifter											Inkomster	
	Kostnader		Kapi- talut- gifter	Total- summa utgifter	Av totalsumman (kol. 5) särskilda utgifter för:							Intäkter	
	Totala	Löner			Fastig- hetsför- valt- ning och bo- stads- försörj- ning	Stads- bygg- nad, gatu- o. park- förvalt- ning m. m.	Vatten- verk samt av- lop- ps- och re- nings- verk	Undervisning o. annan kulturell verksamhet		Social- vård och social- försäk- ring	Totala	Skatter	
			Totala	Grund- skola/ folkska- m. m.									
1 Brämhult	2 036	683	2 309	4 345	990	226	1 397	875	638	210	2 611	1 754	
2 Fristad	4 459	1 885	2 229	6 688	1 399	365	458	2 232	987	1 129	5 244	3 038	
3 Sandhult	4 644	1 957	1 977	6 621	519	250	1 109	2 157	1 460	1 571	5 629	3 340	
4 Bollebygd	3 149	1 319	731	3 880	449	52	536	1 353	687	798	3 935	2 251	
5 Björketorp	1 976	826	549	2 525	124	72	464	864	570	541	2 369	1 333	
6 Sättila	2 193	1 001	737	2 930	353	98	396	1 058	603	667	2 321	1 117	
7 Viskafors	5 047	2 233	3 685	8 732	253	447	1 207	4 451	1 327	1 248	5 690	3 360	
8 Fritsla	1 997	888	256	2 253	78	144	231	735	493	690	2 506	1 469	
9 Örby	2 145	914	723	2 868	416	183	205	881	600	786	2 608	1 429	
10 Västra Mark	2 179	1 002	637	2 816	430	26	213	1 252	781	634	2 242	1 017	
11 Horred	1 546	667	2 415	3 961	187	134	449	606	365	2 201	1 629	861	
12 Kungsäter	1 069	447	240	1 309	190	7	157	535	274	287	1 142	488	
13 Svansjö	1 482	611	224	1 706	95	59	135	832	435	397	1 579	687	
14 Högvad	1 733	744	338	2 071	253	108	224	771	454	442	1 807	924	
15 Kindaholm	1 557	702	1 387	2 944	231	17	—	1 069	421	1 444	1 666	704	
16 Axelfors	1 047	199	85	1 132	124	36	12	388	196	380	1 023	522	
17 Lysjö	1 724	729	751	2 475	379	52	482	737	407	569	1 889	1 018	
18 Långhem	1 573	680	956	2 529	157	69	106	806	399	1 120	1 816	911	
19 Limmared	1 758	509	531	2 289	206	117	352	608	404	208	2 281	1 168	
20 Tranemo	5 019	2 902	3 478	8 497	1 824	166	606	4 183	1 854	885	5 928	3 179	
21 Dalstorp	2 296	946	1 016	3 312	906	152	31	901	545	824	2 713	1 575	
22 Åsunden	2 899	1 237	809	3 708	124	53	752	1 282	772	937	3 545	2 000	
23 Redväg	3 999	1 891	698	4 697	50	125	685	1 953	1 048	1 390	4 621	2 483	
<i>Köpingar</i>													
24 Bengtsfors	4 161	1 665	4 739	8 900	3 371	730	832	1 487	539	814	5 023	2 436	
25 Mellerud	4 533	1 226	960	5 493	517	776	352	1 388	643	852	5 724	2 857	
26 Lilla Edet	3 933	1 665	902	4 835	293	734	385	1 312	756	1 127	4 940	2 830	
27 Kinna	7 049	3 352	3 486	10 535	1 011	803	720	3 460	2 134	2 863	8 295	3 875	
28 Skene	4 738	2 088	2 354	7 092	468	491	1 399	2 746	1 613	908	5 325	2 551	
29 Svenljunga	2 779	1 055	1 460	4 239	84	301	384	2 086	579	520	3 162	1 709	
30 Herrljunga	2 865	645	1 423	4 288	187	498	1 142	921	886	836	3 513	2 506	
<i>Städer</i>													
31 Vänersborg	23 298	9 103	14 069	37 367	2 063	10 467	3 429	10 877	3 880	5 058	30 245	18 491	
32 Alingsås	27 585	10 277	14 395	41 980	2 372	10 306	1 615	10 947	3 039	5 674	31 010	14 733	
33 Ulricehamn	12 193	4 713	4 126	16 319	1 338	4 273	477	3 916	1 682	2 721	14 567	6 736	
34 Åmål	13 130	4 799	4 225	17 355	987	3 095	1 534	3 943	1 461	2 303	16 063	6 828	

år 1965

14	15	16	17	18	19	20	21	22	23	24	25	26	27				
Kapital- inkom- ster	Summa inkomster											Tillgångar vid årets slut		Skulder vid årets slut		Egna fonder	
	Summa inkomster		Av totalsumman (kol. 15) särskilda inkomster för:										Totala	Anlägg- nings- till- gångar	Totala		Lång- fristiga
	Totala	Stats- bidrag	Fastig- hetsför- valtning och bo- stadsför- sörjning	Stads- byggnad, gatu- och parkför- valtning m. m.	Vatten- verk samt av- lop- ps- o. renings- verk	Undervisning o. annan kulturell verksamhet		Social- vård och social- försäk- ring	Totala	Grund- skola/ folkska- m. m.							
						Totala	Grund- skola/ folkska- m. m.										
1 091	3 702	527	824	121	219	418	387	65	8 201	6 724	4 908	4 826	810	1			
497	5 741	1 554	297	13	218	1 024	841	336	8 030	7 315	2 919	2 166	460	2			
621	6 250	2 040	117	8	617	1 137	1 011	340	11 086	8 217	3 456	3 236	1 668	3			
430	4 365	1 381	291	4	65	629	526	307	7 716	6 983	1 657	1 512	599	4			
247	2 616	750	122	20	202	467	445	157	5 236	4 238	2 578	2 502	537	5			
235	2 556	872	296	10	34	588	512	166	5 598	3 918	2 690	2 522	737	6			
345	6 035	1 799	205	2	80	1 222	874	441	13 007	12 141	6 459	6 205	2 091	7			
34	2 540	640	112	—	58	364	337	194	6 024	4 927	1 313	1 265	643	8			
9	2 617	629	106	1	28	423	352	323	6 167	5 079	1 823	1 730	576	9			
101	2 343	844	121	2	30	646	510	204	3 493	2 959	1 024	941	316	10			
155	1 784	584	58	3	21	288	240	297	6 009	5 440	3 203	3 144	481	11			
40	1 182	467	101	—	20	309	245	96	1 799	1 575	356	333	112	12			
54	1 633	610	86	1	30	417	294	159	2 737	1 754	900	828	254	13			
240	2 047	730	108	4	219	420	321	138	3 583	3 044	1 343	1 251	274	14			
44	1 710	618	271	—	—	474	354	83	3 760	3 285	1 317	1 247	394	15			
5	1 028	291	23	17	7	173	108	120	1 599	1 023	82	30	206	16			
79	1 968	614	49	3	92	394	342	167	5 005	3 949	2 933	2 884	361	17			
72	1 888	624	94	—	93	400	334	136	5 006	3 983	2 759	2 701	353	18			
43	2 324	379	206	1	54	262	229	41	4 537	3 913	2 272	2 130	584	19			
809	6 737	2 591	272	—	167	2 346	1 508	292	13 674	9 336	7 370	7 104	1 246	20			
134	2 847	804	179	—	76	498	437	244	6 356	5 478	2 680	2 561	484	21			
413	3 958	1 338	81	1	429	652	546	309	7 920	6 407	2 140	1 967	1 076	22			
607	5 228	1 920	77	—	663	988	800	420	8 416	7 421	1 623	1 511	659	23			
990	6 013	1 700	1 046	46	170	874	510	207	14 756	13 480	7 622	6 891	97	24			
93	5 817	1 173	148	54	282	753	431	220	10 691	8 500	4 532	4 349	1 247	25			
95	5 035	1 002	143	84	361	791	670	338	11 181	10 008	2 796	2 305	998	26			
254	8 549	2 860	369	69	314	2 638	2 411	495	18 428	17 949	6 600	6 234	566	27			
746	6 071	2 237	258	36	653	1 759	1 462	198	13 415	12 013	6 171	5 836	367	28			
111	3 273	853	83	8	152	771	524	145	7 319	6 821	4 330	3 379	560	29			
63	3 576	432	73	40	121	2	—	263	7 539	7 096	1 981	1 714	758	30			
5 201	35 446	9 612	1 978	4 067	1 708	5 212	3 343	1 652	67 565	61 647	23 729	20 195	10 470	31			
4 182	35 192	8 951	1 144	4 093	1 138	4 616	2 405	1 448	70 570	55 049	34 874	27 411	4 773	32			
1 456	16 023	3 817	355	2 067	465	2 586	1 426	1 012	29 451	23 775	12 121	9 878	3 701	33			
677	16 740	2 955	638	1 276	969	2 269	1 184	619	38 016	32 142	18 352	15 500	4 125	34			

Tab. 7 (forts.). Landskommunernas, köpingarnas och de mindre städernas finanser, 1 000 kr, år 1965

1	2	3	4	5	6	7	8	9	10	11	12	13	14	15	16	17	18	19	20	21	22	23	24	25	26	27																						
																											Kommuner											Kapitalinkomster										
																											Utgifter											Inkomster										
																											Kostnader		Kapitalutgifter	Totalsumma utgifter	Av totalsumman (kol. 5) särskilda utgifter för:							Intäkter		Summa inkomster		Av totalsumman (kol. 15) särskilda inkomster för:					Tillgångar vid årets slut	
Totala	Löner	Fastighetsförvaltning och bostadsförsörjning	Stadsbyggnad, gatuo. parkförvaltning m. m.	Vattenverk samt avlopps- och reningsverk	Undervisning o. annan kulturell verksamhet	Socialvård och socialförsäkring	Totala	Skatter	Totala	Statsbidrag	Fastighetsförvaltning och bostadsförsörjning	Stadsbyggnad, gatuo. parkförvaltning m. m.	Vattenverk samt avlopps- o. reningsverk	Undervisning o. annan kulturell verksamhet	Socialvård och socialförsäkring	Totala	Anläggningstillgångar	Totala	Långfristiga																													
Skaraborgs län																																																
<i>Landskommuner</i>																																																
1	Tun	1 211	523	34	1 245	52	77	15	563	254	368	1 447	849	1	1 448	379	37	2	11	313	260	107	2 120	1 788	287	258	269	1																				
2	Grästorp	4 779	2 338	1 892	6 671	237	349	579	2 559	1 585	2 083	5 485	2 672	253	5 738	2 068	299	69	144	1 494	1 304	350	10 220	9 136	3 674	3 466	643	2																				
3	Essunga	5 126	2 233	4 212	9 338	737	226	262	5 743	1 669	1 187	5 487	2 440	83	5 570	2 150	152	1	132	1 466	1 284	389	16 447	14 944	7 555	7 046	1 236	3																				
4	Vedum	1 498	682	1 637	3 135	256	25	97	2 059	540	468	1 951	919	469	2 420	1 175	46	1	346	635	444	159	3 778	3 510	1 104	798	518	4																				
5	Larv	1 465	591	276	1 741	58	23	53	769	436	636	1 708	907	54	1 762	613	17	—	33	405	319	135	3 068	2 792	595	495	337	5																				
6	Ryda	2 368	967	201	2 569	116	96	86	1 226	766	721	2 778	1 333	325	3 103	1 319	68	—	324	736	651	262	4 687	3 716	1 169	756	914	6																				
7	Levene	1 544	620	352	1 896	70	29	92	998	504	525	1 822	959	285	2 107	784	46	—	108	580	395	182	2 458	1 978	552	518	234	7																				
8	Järpås	1 024	402	601	1 625	559	17	—	528	269	350	1 152	610	23	1 175	391	41	—	—	275	195	112	1 059	898	589	589	224	8																				
9	Örslösa	1 418	621	103	1 521	7	11	99	716	427	518	1 637	771	52	1 689	609	60	—	—	449	343	192	2 405	1 873	119	105	426	9																				
10	Norra Källand	2 660	1 064	713	3 373	28	104	167	1 407	750	1 253	3 254	1 557	625	3 879	1 697	63	9	594	867	654	241	5 100	2 488	2 240	2 108	808	10																				
11	Källands-Råda	1 146	506	178	1 324	21	29	174	519	329	404	1 446	727	304	1 750	750	19	—	306	347	303	173	3 001	1 814	115	58	961	11																				
12	Vinninga	1 867	754	1 498	3 365	132	38	70	921	601	1 883	2 029	1 080	15	2 044	745	43	3	33	510	392	144	4 870	4 137	1 352	1 254	537	12																				
13	Husaby	2 434	886	1 036	3 470	50	86	109	2 037	773	732	2 919	1 533	393	3 312	1 293	26	—	258	756	486	257	6 282	4 180	1 948	1 909	1 194	13																				
14	Kinnekulle	2 893	1 094	799	3 692	207	72	413	1 322	881	1 208	3 374	2 071	240	3 614	998	72	—	252	560	472	328	8 405	6 096	1 753	1 627	936	14																				
15	Valle	2 576	966	848	3 424	122	181	519	1 142	631	1 015	2 904	1 577	323	3 227	1 106	86	8	63	814	537	277	7 079	5 161	1 972	1 864	1 276	15																				
16	Ardala	2 114	806	647	2 761	308	207	32	1 189	595	652	2 222	1 171	38	2 260	784	36	2	6	551	391	202	5 096	3 870	2 700	2 437	425	16																				
17	Saleby	894	348	31	925	8	4	36	497	295	267	1 150	554	4	1 154	463	8	—	11	329	250	87	1 574	921	283	254	475	17																				
18	Kvånum	3 716	1 321	1 255	4 971	172	491	412	1 999	1 062	870	4 015	2 240	440	4 455	1 344	87	57	362	893	548	247	7 482	5 974	1 880	1 757	1 459	18																				
19	Vilske	3 811	1 678	1 810	5 621	1 332	162	276	1 864	1 006	1 187	4 775	2 562	197	4 972	1 597	95	8	145	1 085	850	495	9 340	8 670	4 303	4 170	743	19																				
20	Frökinds	1 250	353	490	1 740	185	14	102	271	271	909	1 427	903	569	1 996	819	21	—	599	49	49	196	3 702	2 921	1 193	1 193	391	20																				
21	Vartofta	1 465	307	474	1 939	122	45	170	518	488	876	1 720	1 082	186	1 906	438	29	—	196	34	27	263	4 048	2 448	932	902	575	21																				
22	Mullsjö	3 371	1 330	1 746	5 117	1 106	159	800	1 335	813	840	4 211	2 449	81	4 292	1 207	186	3	127	798	670	269	10 643	9 076	6 242	6 095	348	22																				
23	Habo	4 247	1 929	1 726	5 973	194	253	488	3 298	1 223	974	4 972	2 893	577	5 549	1 848	104	10	694	1 078	1 045	304	10 205	9 485	5 831	5 136	1 214	23																				
24	Fågelås	1 104	466	183	1 287	53	5	141	643	381	306	1 244	554	1	1 245	532	28	—	2	402	309	99	1 745	1 332	565	525	268	24																				
25	Hökensås	1 547	649	425	1 972	133	20	267	770	441	604	2 017	999	39	2 056	701	53	—	42	428	348	237	3 245	2 619	105	—	575	25																				
26	Fröjered	1 190	524	127	1 317	29	22	117	638	394	347	1 345	667	65	1 410	558	18	1	22	326	290	86	2 514	1 526	444	398	380	26																				
27	Dimbo	1 726	687	528	2 254	75	10	445	884	507	637	1 989	986	78	2 067	764	42	—	33	562	469	212	4 010	3 556	501	464	200	27																				
28	Stenstorp	2 537	521	456	2 993	262	195	232	535	500	715	3 336	1 716	82	3 418	436	221	16	145	70	58	233	6 272	4 569	3 441	3 123	571	28																				
29	Gudhem	1 337	262	256	1 593	127	71	127	494	431	566	1 447	893	13	1 460	278	28	—	46	7	—	188	3 114	2 464	727	645	356	29																				
30	Skultorp	2 748	1 091	1 278	4 026	41	313	827	1 712	666	560	3 474	2 111	279	3 753	1 023	135	34	162	768	578	166	5 427	4 490	3 186	3 034	1 166	30																				
31	Värsås	2 453	979	207	2 660	119	30	103	1 386	865	670	2 595	1 166	22	2 617	936	39	—	36	694	562	262	4 068	3 363	832	688	698	31																				
32	Binneberg	2 073	802	1 032	3 105	313	168	189	1 142	629	899	2 284	1 235	194	2 478	801	118	1	94	499	403	172	5 206	4 716	2 135	1 855	410	32																				
33	Timmersdala	1 471	626	1 916	3 387	247	77	331	1 052	447	1 333	1 749	948	141	1 890	604	78	1	32	431	308	137	4 886	3 982	2 594	2 474	145	33																				
34	Tidan	1 513	631	474	1 987	199	122	212	681	416	415	1 780	977	110	1 890	553	145	2	25	267	260	138	3 651	2 635	798	728	864	34																				
35	Moholm	2 722	1 132	569	3 291	124	214	363	1 231	694	849	3 108	1 570	106	3 214	1 120	114	12	32	737	599	268	5 578	4 477	2 273	2 147	496	35																				
36	Mölltorp	2 903	1 142	608	3 511	260	82	314	1 396	750	847	3 448	1 818	113	3 561	1 138	133	8	68	696	584	280	8 169	7 391	2 722	2 508	800	36																				
37	Karlsborg	4 834	2 392	1 529	6 363	828	600	193	3 003	1 621	674	6 811	3 471	667	7 478	2 235	326	158	415	2 347	1 929	184	15 236	11 663	4 201	3 732	3 683	37																				

Tab. 7 (forts.). Landskommunernas, köpingarnas och de mindre städernas finanser, 1 000 kr,

1	2	3	4	5	6	7	8	9	10	11	12	13
Kommuner	Utgifter											Inkomster
	Kostnader		Kapi- talut- gifter	Total- summa utgifter	Av totalsumman (kol. 5) särskilda utgifter för:						Intäkter	
	Totala	Löner			Fastig- hetsför- valt- ning och bo- stads- försörj- ning	Stads- bygg- nad, gatu- och park- förvalt- ning m. m.	Vatten- verk samt av- lop- ps- och ren- nings- verk	Undervisning o. annan kulturell verksamhet		Social- vård och social- försäk- ring	Totala	Skatter
			Totala	Grund- skola/ folksk:a m. m.								
1 Udenäs	2 617	979	565	3 182	127	57	334	1 159	651	989	3 026	1 633
2 Ullervad	1 583	681	440	2 023	18	31	281	789	486	637	2 030	1 003
3 Lugnås	1 106	396	606	1 712	153	81	62	462	331	788	1 258	642
4 Hasslerör	1 454	681	56	1 510	16	24	24	713	424	511	1 809	880
5 Lyrestad	1 408	532	478	1 886	223	41	308	520	235	512	1 804	1 020
6 Amnehärad	2 959	1 326	858	3 817	326	246	453	1 283	676	864	3 602	2 024
7 Hova	3 676	1 402	1 768	5 444	1 646	339	440	1 376	672	1 063	4 181	2 208
8 Tiveden	1 838	733	575	2 413	303	132	183	879	404	608	2 466	1 319
<i>Köpingar</i>												
9 Vara	3 300	1 060	759	4 059	194	662	490	904	447	859	3 727	2 040
10 Götene	3 900	1 501	2 840	6 740	1 931	442	868	1 882	1 248	781	4 713	2 805
11 Tibro	8 642	3 488	2 824	11 466	1 624	1 285	616	3 374	2 180	1 348	10 631	4 784
12 Töreboda	7 007	2 730	4 171	11 178	446	817	458	2 861	2 171	3 978	7 972	3 605
<i>Städer</i>												
13 Mariestad	23 326	8 536	7 152	30 478	1 056	4 739	2 232	8 889	4 392	3 726	29 381	12 561
14 Lidköping	31 609	12 171	11 818	43 427	3 339	7 667	5 297	9 769	4 886	5 704	41 364	14 660
15 Skara	16 043	5 977	6 028	22 071	2 689	2 704	2 108	6 863	2 709	2 935	18 788	8 100
16 Hjo	7 160	2 793	2 456	9 616	797	894	704	2 396	1 342	1 611	8 910	3 721
17 Tidaholm	9 418	3 559	1 799	11 217	732	1 902	632	2 998	2 012	1 690	11 108	5 098
18 Falköping	20 088	3 889	10 141	30 229	1 677	10 057	2 319	3 641	3 043	5 453	25 408	14 352
<i>Värmlands län</i>												
<i>Landskommuner</i>												
19 Visnum	4 367	1 612	1 502	5 869	518	546	848	1 944	1 080	1 227	4 979	2 856
20 Väse	2 900	1 107	321	3 221	276	106	67	1 381	779	947	3 229	1 186
21 Östra Fågelvik	1 913	757	802	2 715	519	292	291	797	469	465	2 052	1 183
22 Ullvättern	2 043	794	116	2 159	127	18	2	1 014	483	695	2 098	983
23 Kroppa	2 950	1 066	218	3 168	258	194	205	958	452	958	3 078	1 415
24 Värmlandsberg	4 771	1 944	864	5 635	727	189	572	1 981	1 060	1 655	5 050	2 141
25 Rämnen	3 564	1 509	214	3 778	250	223	136	1 660	960	908	3 898	1 842
26 Finnskoga-Dalby	5 625	2 583	2 692	8 317	1 133	88	81	3 115	1 528	2 986	6 259	3 008
27 Norra Ny	2 063	1 098	231	2 294	291	34	10	1 129	664	475	2 632	1 078
28 Ekshärad	5 527	2 521	595	6 122	458	124	325	3 001	1 631	1 485	5 980	2 846
29 Gustav Adolf	1 244	560	63	1 307	58	19	32	627	355	429	1 319	562
30 Norra Råda	4 899	1 780	1 235	6 134	338	202	344	2 771	1 182	1 663	5 230	3 021
31 Nyed	5 336	2 377	5 320	10 656	1 139	236	91	6 639	1 312	1 504	6 270	2 891
32 Ullerud	4 326	1 645	775	5 101	666	477	166	1 604	803	1 366	5 171	2 927
33 Stora Kil	6 493	2 871	4 458	10 951	1 150	482	1 657	4 422	3 739	1 188	7 124	2 900

år 1965

14	15	16	17	18	19	20	21	22	23	24	25	26	27			
Kapital- inkoms- ter	Summa inkomster											Tillgångar vid årets slut		Skulder vid årets slut		Egna fonder
	Totala		Stats- bidrag	Av totalsumman (kol. 15) särskilda inkomster för:						Totala	Anlägg- nings- till- gångar	Totala	Lång- fristiga			
	Totala	Stats- bidrag		Fastig- hetsför- valtning och bo- stadsför- sörjning	Stads- byggnad, gatu- och parkför- valtning m. m.	Vatten- verk samt av- lop- ps- o. renings- verk	Undervisning o. annan kulturell verksamhet		Social- vård och social- försäk- ring							
			Totala				Grund- skola/ folksk:a m. m.									
525	3 551	1 349	104	1	453	620	427	300	6 608	5 528	2 608	2 479	668	1		
55	2 085	745	46	—	36	483	389	181	3 794	2 481	935	845	831	2		
302	1 560	560	47	1	12	501	273	146	2 894	1 766	759	717	687	3		
218	2 027	818	23	—	216	422	322	164	3 149	2 022	540	486	696	4		
33	1 837	487	38	1	47	273	235	156	3 500	2 896	1 490	1 392	540	5		
221	3 823	1 072	149	8	286	745	674	265	6 046	5 345	2 500	2 323	671	6		
177	4 358	1 249	456	7	93	835	661	266	8 612	7 583	4 358	3 759	245	7		
67	2 533	729	145	—	76	510	387	186	7 495	5 016	2 556	2 288	568	8		
301	4 028	822	175	65	342	674	409	297	13 185	12 028	4 950	4 234	245	9		
154	4 867	1 248	190	14	100	885	833	261	11 387	10 410	4 274	3 966	1 437	10		
526	11 157	2 696	403	211	438	2 097	1 826	537	21 757	16 592	6 016	5 288	3 068	11		
242	8 214	1 828	297	57	222	1 403	1 224	357	18 471	14 990	7 376	6 280	1 059	12		
2 052	31 433	6 681	1 515	2 307	1 508	5 624	3 931	1 024	68 969	53 700	30 827	23 902	9 058	13		
1 959	43 323	8 351	2 162	2 981	3 035	7 099	5 070	1 526	82 241	59 556	22 251	11 991	25 477	14		
1 429	20 217	4 199	1 304	1 029	1 110	3 996	2 506	895	45 890	37 198	20 083	17 555	4 830	15		
229	9 139	1 988	309	73	227	1 742	1 518	469	19 694	15 778	7 642	7 030	2 168	16		
780	11 888	2 830	711	363	203	2 359	1 928	516	21 593	19 481	8 199	7 116	2 169	17		
1 179	26 587	1 691	571	2 732	1 828	75	—	1 303	54 170	44 304	14 732	12 115	11 783	18		
213	5 192	1 506	156	11	277	836	692	308	11 393	8 714	1 518	1 183	2 100	19		
88	3 317	1 395	132	—	35	855	560	373	8 373	4 913	851	722	2 654	20		
119	2 171	600	107	66	102	379	289	86	6 295	5 744	2 670	2 312	394	21		
6	2 104	745	97	4	1	510	343	230	3 794	2 771	825	723	853	22		
31	3 109	663	113	6	167	411	291	500	6 072	4 703	998	711	731	23		
316	5 366	1 829	642	—	224	1 117	666	652	9 004	7 614	458	166	856	24		
27	3 925	1 381	217	14	147	1 061	839	235	8 316	7 818	4 325	4 085	589	25		
394	6 653	2 638	308	14	142	1 909	1 377	433	19 278	17 149	1 471	985	1 714	26		
8	2 640	1 083	196	6	7	799	624	139	6 530	5 701	972	824	768	27		
153	6 133	2 429	211	9	198	1 667	1 269	420	8 087	6 247	1 760	1 382	910	28		
20	1 339	466	58	1	11	335	220	202	3 623	2 630	305	261	475	29		
229	5 459	1 591	237	39	91	1 074	694	418	11 880	9 348	402	224	1 484	30		
676	6 946	2 753	546	—	118	1 983	1 325	573	15 585	12 944	5 452	3 724	828	31		
85	5 256	1 490	300	11	202	802	631	322	11 626	10 271	2 165	1 305	923	32		
1 101	8 225	2 889	627	24	914	1 970	1 824	356	16 256	14 269	6 082	5 546	1 328	33		

Tab. 7 (forts.). Landskommunernas, köpingarnas och de mindre städernas finanser, 1 000 kr,

1	2	3	4	5	6	7	8	9	10	11	12	13
Kommuner	Utgifter										Inkomster	
	Kostnader		Kapi- talut- gifter	Total- summa utgifter	Av totalsumman (kol. 5) särskilda utgifter för:						Intäkter	
	Totala	Löner			Fastig- hetsför- valt- ning och bo- stads- försörj- ning	Stads- bygg- nad, gatu- o. park- förvalt- ning m. m.	Vatten- verk samt av- lop- ps- o. re- nings- verk	Undervisning o. annan kulturell verksamhet	Social- vård och social- försäk- ring	Totala	Skatter	
1 Grava	2 345	861	1 251	3 596	1 018	125	312	1 087	693	721	2 853	1 617
2 Frykerud	1 231	522	131	1 362	160	30	4	612	367	402	1 580	621
3 Nor	5 572	2 593	3 171	8 743	2 683	374	427	3 049	1 661	1 121	6 947	4 060
4 Ed	2 779	937	331	3 110	129	465	244	777	411	854	2 857	1 773
5 Värmlandsnäs	2 022	826	775	2 797	75	64	329	1 426	593	612	2 239	970
6 Gillberga	1 789	733	261	2 050	278	18	3	922	474	533	1 845	886
7 Svanskog	1 822	804	175	1 997	190	58	88	797	504	501	2 103	1 035
8 Stavnäs	2 100	809	137	2 237	153	4	29	905	485	917	2 477	1 068
9 Glava	1 516	677	200	1 716	234	15	5	620	294	630	1 586	696
10 Sillerud	1 492	508	704	2 196	793	21	—	816	495	373	1 450	587
11 Holmedal	2 680	1 118	795	3 475	111	20	790	1 382	861	928	2 743	1 163
12 Töcksmark	2 240	937	721	2 961	382	48	66	876	498	1 110	2 342	959
13 Järnskog	2 062	485	407	2 469	256	69	139	536	523	625	2 506	1 186
14 Köla	969	206	54	1 023	85	18	—	333	325	481	1 054	683
15 Eda	6 432	2 935	866	7 298	655	786	433	2 663	1 782	1 491	7 482	3 533
16 Gunnarskog	2 728	1 287	111	2 839	66	47	111	1 594	997	716	3 158	1 309
17 Älgå	1 752	686	930	2 682	68	47	207	841	501	1 240	2 004	996
18 Brunskog	3 497	1 442	285	3 782	210	286	91	1 571	946	1 123	3 787	1 763
19 Gräsmark	1 500	606	292	1 792	77	41	272	688	411	493	1 680	703
20 Lysvik	1 574	664	195	1 769	115	30	27	961	623	415	1 973	755
21 Fryksände	7 736	2 569	3 419	11 155	1 566	732	690	3 369	2 387	2 945	8 098	4 405
22 Östmark	2 008	773	73	2 081	139	11	33	1 044	654	552	1 857	730
23 Vitsand	1 575	500	212	1 787	136	31	7	877	504	530	1 768	849
<i>Köpingar</i>												
24 Storfors	4 810	2 254	1 081	5 891	294	540	362	2 618	1 450	1 093	5 606	2 582
25 Hammarö	11 266	4 891	1 914	13 180	773	919	1 316	5 672	2 406	3 013	11 974	6 397
26 Munkfors	5 912	2 204	787	6 699	479	883	514	2 139	1 065	1 820	6 944	4 107
27 Forshaga	5 785	2 356	1 024	6 809	328	448	408	2 715	1 543	1 252	6 980	3 134
28 Grums	5 895	2 390	5 362	11 257	409	3 034	638	4 546	1 268	1 357	7 276	4 315
29 Årjäng	3 508	1 270	993	4 501	628	539	174	1 772	812	645	4 015	1 954
30 Sunne	12 043	5 556	4 858	16 901	3 028	968	511	6 716	3 306	3 513	13 205	6 108
<i>Städer</i>												
31 Filipstad	13 446	4 649	5 587	19 033	1 942	3 700	914	4 614	2 186	2 691	15 548	7 434
32 Hagfors	11 849	5 762	2 151	14 000	780	1 171	570	6 507	3 047	3 062	13 542	6 648
33 Arvika	21 788	9 461	9 770	31 558	1 977	7 117	2 848	10 036	4 542	5 307	25 014	11 531
34 Säffle	13 658	4 733	3 283	16 941	781	3 331	1 171	4 481	1 514	2 710	16 369	8 216

år 1965

14	15	16	17	18	19	20	21	22	23	24	25	26	27		
Kapital- inkom- ster	Summa inkomster										Tillgångar vid årets slut		Skulder vid årets slut		Egna fonder
	Totala		Stats- bidrag	Av totalsumman (kol. 15) särskilda inkomster för:						Totala	Anlägg- nings- till- gångar	Totala	Lång- fristiga		
	Totala	Stats- bidrag		Fastig- hetsför- valtning och bo- stadsför- sörjning	Stads- byggnad, gatu- och parkför- valtning m. m.	Vatten- verk samt av- lop- ps- o. re- nings- verk	Undervisning o. annan kulturell verksamhet	Social- vård och social- försäk- ring	Totala					Grund- skola/ folksk:a m. m.	
333	3 186	756	298	—	162	502	370	162	7 936	4 098	2 739	2 242	1 123	1	
174	1 754	901	51	1	7	378	260	127	3 215	2 110	309	248	620	2	
559	7 506	2 241	701	36	143	1 638	1 510	265	18 720	17 193	7 054	6 529	817	3	
21	2 878	730	114	11	53	442	402	216	6 006	5 151	623	418	527	4	
98	2 337	1 022	51	—	12	705	475	215	4 662	3 960	1 015	810	687	5	
11	1 856	715	82	—	7	471	380	140	3 374	2 720	391	273	749	6	
36	2 139	672	87	1	41	439	350	124	7 123	4 374	548	365	1 855	7	
10	2 487	793	99	—	4	466	385	471	4 722	3 697	805	675	645	8	
26	1 612	603	65	—	31	358	232	188	3 530	2 025	665	531	786	9	
7	1 457	682	44	2	—	509	269	109	3 227	2 727	990	30	191	10	
—	2 743	1 205	35	—	—	599	478	277	3 861	2 711	522	266	618	11	
101	2 443	1 049	86	—	7	466	290	395	6 364	5 739	1 413	1 076	174	12	
318	2 824	510	375	—	31	3	—	250	10 137	8 068	4 415	3 869	1 410	13	
—	1 054	222	19	—	—	4	—	137	2 771	2 116	218	—	317	14	
411	7 893	3 035	536	69	190	2 208	1 626	475	17 835	15 561	11 652	10 220	1 809	15	
10	3 168	1 410	84	—	—	1 019	811	216	4 057	2 789	415	249	495	16	
12	2 016	775	53	—	16	491	330	150	4 659	4 033	1 487	1 232	502	17	
134	3 921	1 473	194	3	89	791	606	346	7 384	5 892	2 142	1 902	949	18	
5	1 685	638	90	4	13	388	275	186	3 405	2 182	132	32	1 181	19	
2	1 975	899	112	4	11	468	353	134	4 746	3 277	80	—	716	20	
652	8 750	2 273	585	29	303	1 300	993	1 015	20 187	17 239	10 059	7 486	738	21	
11	1 868	768	155	—	5	407	280	174	3 633	2 728	162	9	306	22	
75	1 843	657	90	—	—	444	221	165	4 387	3 783	455	354	324	23	
758	6 364	2 186	143	72	423	1 970	1 611	774	14 916	12 711	4 991	4 299	1 328	24	
273	12 247	3 751	472	31	449	3 361	2 014	547	23 504	17 676	5 966	3 383	5 564	25	
45	6 989	1 689	339	12	255	1 104	828	416	12 873	9 570	3 395	2 895	993	26	
504	7 484	2 137	255	5	272	1 831	1 379	453	12 084	9 225	3 433	2 870	2 260	27	
1 092	8 368	2 686	350	50	231	2 178	983	377	20 716	17 997	6 533	5 986	1 056	28	
441	4 456	1 187	380	188	208	1 083	398	244	9 045	7 854	3 104	2 891	554	29	
1 394	14 599	5 734	1 482	48	345	4 115	3 140	936	26 712	24 386	11 865	8 548	1 350	30	
1 323	16 871	3 870	1 507	704	604	3 412	2 269	580	40 275	37 052	15 236	12 600	3 306	31	
341	13 883	4 325	616	55	777	4 036	2 549	530	31 425	24 665	9 367	7 705	3 020	32	
1 344	26 358	7 367	1 236	2 706	1 131	5 317	4 140	1 792	52 167	45 135	21 835	17 529	7 434	33	
841	17 210	2 870	1 183	771	638	2 316	1 340	674	31 445	24 313	10 910	9 158	4 255	34	

Tab. 7 (forts.). Landskommunernas, köpingarnas och de mindre städernas finanser, 1 000 kr,

1	2	3	4	5	6	7	8	9	10	11	12	13
Kommuner	Utgifter											Inkomster
	Kostnader		Kapi- talut- gifter	Total- summa utgifter	Av totalsumman (kol. 5) särskilda utgifter för:						Intäkter	
	Totala	Löner			Fastig- hetsför- valtning och bo- stads- försörj- ning	Stads- bygg- nad, gatu- o. park- förvalt- ning m. m.	Vatten- verk samt av- lopps- och re- nings- verk	Undervisning o. annan kulturell verksamhet	Social- vård och social- försäk- ring	Totala	Skatter	
Örebro län												
<i>Landskommuner</i>												
1 Mosjö	1 725	674	664	2 389	126	186	248	1 033	580	579	2 268	1 378
2 Tysslinge	2 569	1 201	1 044	3 613	456	178	373	1 153	509	897	3 187	1 986
3 Axberg	5 019	1 844	2 042	7 061	725	558	795	2 288	1 039	1 336	4 993	2 912
4 Glanshammar	3 009	1 246	1 223	4 232	147	85	188	1 708	736	1 745	3 327	1 714
5 Asker	3 604	1 420	2 504	6 108	837	342	395	2 860	986	1 136	3 969	2 005
6 Stora Mellösa	1 802	765	1 053	2 855	502	155	489	821	525	613	2 116	1 104
7 Ekeby o. Gällersta	1 711	724	515	2 226	236	123	178	959	586	468	2 057	1 226
8 Sköllersta	4 861	2 186	2 081	6 942	245	345	858	3 461	1 411	1 100	5 531	2 815
9 Lerbäck	2 999	1 203	2 109	5 108	367	184	359	1 223	661	2 354	3 451	1 871
10 Hammar	3 190	1 240	968	4 158	451	174	655	1 437	610	931	3 985	2 415
11 Kumla landskom.	3 700	1 490	3 180	6 880	155	709	318	1 854	1 007	3 137	3 602	1 885
12 Lekeberg	4 065	1 854	2 892	6 957	407	189	290	4 434	1 338	971	4 622	2 464
13 Svartå	4 199	1 662	2 002	6 201	798	103	360	1 832	1 131	2 304	4 582	2 431
14 Grythyttan	2 613	945	747	3 360	284	259	494	1 008	434	796	2 986	1 680
15 Linde	7 081	2 980	2 006	9 087	765	588	802	3 424	1 792	2 002	8 265	4 420
16 Fellingsbro	4 580	1 669	1 332	5 912	677	631	392	1 776	982	1 350	4 955	3 039
17 Ramsberg	2 973	1 209	1 580	4 553	411	145	47	1 709	719	1 765	2 919	1 628
<i>Köpingar</i>												
18 Laxå	7 929	2 808	3 813	11 742	2 649	843	1 299	2 619	1 683	1 077	9 562	3 814
19 Hallsberg	11 446	4 644	8 580	20 026	1 233	2 604	1 353	7 923	1 806	2 283	15 259	8 037
20 Degerfors	11 677	4 260	8 047	19 724	734	1 780	516	3 847	2 180	2 274	13 979	6 199
21 Hällefors	9 077	3 777	4 511	13 588	735	846	338	7 391	5 241	2 423	10 413	5 899
22 Ljusnarsberg	9 857	3 262	2 601	12 458	746	666	584	5 652	2 063	2 147	10 821	5 539
23 Frövi	3 739	1 311	1 266	5 005	614	544	406	1 114	668	941	4 199	2 268
<i>Städer</i>												
24 Kumla	12 930	5 092	5 782	18 712	1 818	3 513	1 040	3 990	1 992	2 589	16 391	7 920
25 Askersund	4 629	1 865	919	5 548	492	459	269	2 420	1 780	893	5 130	2 623
26 Nora	11 814	4 315	5 322	17 136	1 968	1 098	549	6 708	1 739	3 406	13 789	7 118
27 Lindesberg	12 039	4 380	5 926	17 965	1 271	2 153	921	6 824	2 046	1 929	13 841	5 523
Västmanlands län												
<i>Landskommuner</i>												
28 Kung Karl ¹	1 854	434	1 947	3 801	819	32	982	450	428	1 224	1 860	1 146
29 Medåker	1 799	713	496	2 295	542	26	8	932	518	599	1 883	777
30 Kolsva	4 834	1 994	1 246	6 080	280	333	529	2 388	1 262	1 823	5 463	2 705
31 Skinnkatteberg ..	6 069	2 772	1 122	7 191	261	219	974	3 250	1 812	1 604	6 918	3 492

¹ Grundskoleväsendet är överlåtet på ett kommunalförbund.

år 1965

14	15	16	17	18	19	20	21	22	23	24	25	26	27			
Kapital- inkom- ster	Summa inkomster											Tillgångar vid årets slut		Skulder vid årets slut		Egna fonder
	Summa inkomster		Av totalsumman (kol. 15) särskilda inkomster för:									Totala	Anlägg- nings- till- gångar	Totala	Lång- fristiga	
	Totala	Stats- bidrag	Fastig- hetsför- valtning och bo- stadsför- sörjning	Stads- byggnad, gatu- och parkför- valtning m. m.	Vatten- verk samt av- lopps- o. rening- verk	Undervisning o. annan kulturell verksamhet	Social- vård och social- försäk- ring	Totala	Grund- skola/ folkska- m. m.	Totala	Grund- skola/ folkska- m. m.	Totala	Lång- fristiga			
322	2 590	726	107	54	273	523	397	67	4 572	3 675	1 271	1 026	479	1		
172	3 359	770	75	—	195	515	438	193	9 671	8 542	1 099	830	1 537	2		
2 322	7 315	3 025	437	176	967	1 956	863	278	13 384	11 175	6 888	6 138	1 166	3		
73	3 400	990	132	5	37	639	457	373	6 704	5 674	1 722	1 540	571	4		
200	4 169	1 280	254	5	175	858	610	304	10 566	10 224	3 483	2 582	596	5		
94	2 210	726	133	—	43	482	410	168	5 333	4 262	1 571	1 421	429	6		
183	2 240	570	178	4	72	461	385	122	4 947	3 772	794	623	782	7		
430	5 961	2 182	336	3	132	1 878	1 134	273	14 878	12 713	7 050	6 677	1 260	8		
108	3 559	1 040	177	7	62	612	475	272	7 400	6 892	1 330	988	768	9		
93	4 078	933	233	25	182	645	501	190	10 360	8 248	3 133	2 687	537	10		
536	4 138	1 376	132	9	77	1 109	666	503	8 516	7 221	2 043	694	1 575	11		
393	5 015	1 882	161	3	86	1 440	1 075	217	10 885	8 617	3 566	3 330	1 209	12		
194	4 776	1 710	287	—	222	881	770	326	13 827	12 524	4 806	4 399	871	13		
108	3 094	926	208	2	136	505	364	192	8 310	7 258	3 513	3 320	1 819	14		
342	8 607	2 599	462	7	520	1 854	1 556	484	19 333	16 650	4 983	3 669	2 283	15		
107	5 062	1 229	103	—	146	797	695	403	12 584	10 686	5 579	5 465	1 248	16		
142	3 061	793	268	—	96	654	418	176	7 353	7 072	1 548	1 154	1 082	17		
215	9 777	2 700	256	328	466	1 887	1 609	399	21 264	19 128	13 623	10 934	1 423	18		
2 450	17 709	3 756	1 947	237	1 215	2 627	1 441	501	43 193	39 026	17 918	16 757	2 515	19		
936	14 915	3 135	679	679	933	1 974	1 752	431	35 136	25 580	10 374	9 064	6 790	20		
752	11 165	2 996	569	23	765	2 662	1 973	525	24 365	21 180	9 995	9 588	1 697	21		
609	11 430	3 256	531	3	302	2 536	1 701	437	22 781	17 987	3 401	2 592	4 040	22		
176	4 375	793	162	29	219	604	554	205	10 948	10 327	5 095	4 888	641	23		
1 893	18 284	4 504	612	1 730	751	2 317	1 872	598	37 461	27 610	11 474	7 301	3 702	24		
69	5 199	1 413	130	58	252	1 378	1 144	217	9 777	8 512	2 973	2 742	1 099	25		
1 426	15 215	3 822	914	216	681	2 977	1 567	803	30 034	26 569	9 794	5 967	2 276	26		
567	14 408	3 093	747	858	497	2 678	1 839	562	30 870	27 436	14 390	12 582	3 824	27		
270	2 130	272	314	—	33	—	—	386	4 295	3 737	2 714	2 639	506	28		
35	1 918	672	124	—	10	505	362	282	3 288	2 663	588	505	414	29		
247	5 710	1 749	203	31	452	1 286	1 094	357	12 245	8 264	3 355	2 909	1 654	30		
315	7 233	2 511	278	13	368	1 895	1 538	396	18 772	14 177	4 148	3 763	2 848	31		

Tab. 7 (forts.). Landskommunernas, köpingarnas och de mindre städernas finanser, 1 000 kr.

1	2	3	4	5	6	7	8	9	10	11	12	13
Kommuner	Utgifter											Inkomster
	Kostnader		Kapitalutgifter	Totalsumma utgifter	Av totalsumman (kol. 5) särskilda utgifter för:					Intäkter		
	Totala	Löner			Fastighetsförvaltning och bostadsförsörjning	Stadsbyggnad, gatuo. och parkförvaltning m. m.	Vattenverk samt avlopps- och reningsverk	Undervisning o. annan kulturell verksamhet		Socialvård och socialförsäkring	Totala	Skatter
			Totala	Grundskola/folkskola m. m.								
1 Munktorp	2 005	727	206	2 211	223	71	65	995	563	547	2 537	1 281
2 Kolbäck	5 524	2 505	862	6 386	485	78	318	2 950	1 649	1 385	6 524	3 507
3 Surahammar	11 091	5 366	7 244	18 335	1 953	567	4 080	7 720	3 234	2 542	16 613	10 177
4 Västerfärnebo	3 959	1 956	1 565	5 524	1 102	80	64	2 424	1 316	1 281	4 808	2 186
5 Skultuna	5 415	2 429	2 661	8 076	631	455	1 841	2 537	1 493	1 181	6 664	3 396
6 Dingtuna	1 775	745	562	2 337	198	82	73	1 224	497	436	2 242	1 361
7 Kungsåra	2 647	1 411	568	3 215	489	83	55	1 681	1 126	500	3 295	1 758
8 Tillberga	3 981	1 903	2 882	6 863	1 683	350	893	2 373	1 329	880	4 653	2 299
9 Fjärdhundra	3 476	1 658	488	3 964	278	65	87	2 032	1 111	1 071	4 013	1 781
10 Vittinge	2 631	1 239	710	3 341	213	360	284	1 641	972	457	3 342	1 618
11 Västerlövsta	5 436	2 339	702	6 138	362	172	463	2 252	1 322	1 404	6 293	2 810
12 Tärna	2 802	1 223	392	3 194	270	47	140	1 456	689	917	3 313	1 535
13 Möklinta	1 246	489	122	1 368	32	28	60	623	251	455	1 599	682
14 Nora	1 957	848	761	2 718	101	82	86	991	418	1 100	2 154	1 082
15 Östervåla	4 065	2 132	1 056	5 121	781	98	215	2 620	1 554	811	4 665	1 978
<i>Köpingar</i>												
16 Kungsör ¹	5 754	1 106	2 079	7 833	1 452	794	487	1 077	1 014	1 537	7 345	3 830
17 Hallstahammar	16 355	7 923	9 859	26 214	1 132	2 341	1 077	14 032	3 224	3 447	20 089	11 237
18 Norberg	8 579	3 494	3 571	12 150	662	500	653	3 289	1 868	4 377	10 515	5 074
<i>Städer</i>												
19 Sala	21 733	7 793	7 737	29 470	1 351	6 112	1 201	9 604	3 304	2 699	25 105	8 695
20 Fagersta	20 551	8 812	8 554	29 105	1 945	8 406	3 350	7 608	3 837	3 800	23 488	12 649
21 Köping	31 352	10 661	14 543	45 895	1 573	9 719	4 288	10 275	4 578	7 291	40 298	17 685
22 Arboga	21 251	7 240	8 655	29 906	2 060	5 848	3 132	7 555	3 229	4 663	24 417	10 240
<i>Kopparbergs län</i>												
<i>Landskommuner</i>												
23 By	3 983	1 479	3 282	7 265	482	148	281	4 627	829	1 080	4 976	2 655
24 Folkärna	4 342	1 650	1 507	5 849	541	234	803	2 105	855	1 380	4 933	2 643
25 Grytnäs	4 716	1 900	1 439	6 155	1 090	325	333	2 221	1 106	1 274	5 520	3 219
26 Hedemora landskommun	5 086	1 890	1 116	6 202	429	105	385	3 284	1 403	1 299	5 581	2 868
27 Husby	4 530	2 001	506	5 036	309	24	329	1 989	1 007	1 379	5 453	2 654
28 Stora Skedvi	2 721	1 352	61	2 782	561	6	38	1 041	587	653	3 004	1 244
29 Vika	2 877	1 051	1 776	4 653	556	168	110	2 402	778	851	3 433	2 003
30 Sundborn	1 685	746	205	1 890	90	80	63	763	490	514	2 243	985
31 Stora Kopparberg	9 764	4 111	6 704	16 468	2 233	880	1 888	5 907	3 102	3 618	12 224	6 683
32 Svärdsjö	5 313	2 822	3 286	8 599	643	252	345	3 350	1 770	3 034	6 148	2 973

¹ Grundskoleväsendet är överlåtet på ett kommunalförbund.

år 1965

14	15	16	17	18	19	20	21	22	23	24	25	26	27			
Kapitalinkomster	Summa inkomster											Tillgångar vid årets slut		Skulder vid årets slut		Egna fonder
	Summa inkomster		Av totalsumman (kol. 15) särskilda inkomster för:							Totala	Anläggnings-tillgångar	Totala	Långfristiga			
	Totala	Statsbidrag	Fastighetsförvaltning och bostadsförsörjning	Stadsbyggnad, gatuo. och parkförvaltning m. m.	Vattenverk samt avlopps- o. reningsverk	Undervisning o. annan kulturell verksamhet		Socialvård och socialförsäkring								
						Totala	Grundskola/folkskola m. m.		Totala	Grundskola/folkskola m. m.						
35	2 572	790	96	—	30	581	365	253	5 748	4 417	1 764	1 643	882	1		
535	7 059	1 963	654	12	194	1 469	1 329	498	14 333	11 752	3 126	2 860	1 359	2		
432	17 045	4 517	505	48	655	3 727	2 873	604	41 819	32 073	2 722	1 513	2 604	3		
482	5 290	2 265	230	1	164	1 529	1 319	565	11 214	9 137	4 183	3 931	1 323	4		
124	6 788	2 132	253	10	294	1 658	1 419	452	14 555	13 574	4 084	3 709	2 116	5		
262	2 504	716	211	3	116	458	364	107	5 151	4 842	1 513	1 433	251	6		
319	3 614	1 328	244	14	197	997	922	151	6 025	4 983	2 276	2 128	675	7		
2 231	6 884	1 612	1 514	20	1 033	1 241	1 098	246	9 700	7 272	4 190	3 930	1 267	8		
71	4 084	1 607	73	1	51	1 261	997	417	7 582	5 934	2 663	2 294	726	9		
300	3 642	1 348	198	3	310	1 068	867	84	6 555	5 534	1 341	1 066	557	10		
224	6 517	1 900	288	—	220	1 257	1 094	511	12 041	9 494	4 122	3 806	1 820	11		
218	3 531	1 314	111	4	256	817	538	373	6 907	5 567	474	188	586	12		
7	1 606	610	86	—	7	376	241	186	3 502	2 839	336	310	510	13		
246	2 400	759	89	1	95	507	298	308	6 084	5 103	1 383	1 090	717	14		
540	5 205	2 275	135	—	335	2 022	1 492	241	10 184	9 335	4 187	4 021	896	15		
343	7 688	517	702	98	268	—	—	480	14 899	13 086	6 543	5 917	674	16		
1 272	21 361	5 422	574	429	1 024	4 784	2 768	940	52 840	45 337	18 581	12 468	5 082	17		
281	10 796	2 569	390	68	451	1 930	1 678	487	27 625	21 206	8 796	5 454	2 382	18		
2 738	27 843	7 205	1 633	2 802	958	6 128	2 949	789	49 702	41 252	14 684	12 032	5 413	19		
1 919	25 407	6 877	760	3 728	1 139	4 310	3 172	871	53 228	49 777	18 837	15 815	3 765	20		
4 337	44 635	11 588	1 229	5 383	1 592	6 686	3 896	1 399	73 806	64 130	23 837	18 712	6 335	21		
2 168	26 585	6 415	1 247	2 901	1 397	4 457	2 720	1 056	51 095	46 082	23 049	20 505	1 818	22		
577	5 553	2 066	216	—	171	1 470	771	235	12 824	9 357	3 702	3 507	2 481	23		
502	5 435	2 057	252	1	531	1 060	869	308	8 373	6 544	2 767	1 769	573	24		
122	5 642	1 538	204	61	152	1 050	855	282	10 476	9 111	3 362	3 096	538	25		
436	6 017	2 254	215	—	74	1 573	1 339	424	9 502	7 025	941	724	614	26		
40	5 493	1 819	151	6	109	1 262	1 094	390	10 247	7 415	1 415	1 211	1 890	27		
122	3 126	952	537	—	152	613	501	180	6 675	5 130	1 796	1 400	1 216	28		
224	3 657	998	129	1	124	702	482	258	6 206	5 310	2 286	2 002	502	29		
132	2 375	624	157	1	108	561	461	172	6 472	4 051	795	597	1 664	30		
1 185	13 409	3 619	1 237	35	473	3 180	2 528	677	30 876	29 017	13 292	11 088	690	31		
430	6 578	2 767	123	6	447	1 954	1 658	310	17 394	14 312	5 241	3 888	1 784	32		

Tab. 7 (forts.). Landskommunernas, köpingarnas och de mindre städernas finanser, 1 000 kr,

1	2	3	4	5	6	7	8	9	10	11	12	13	
Kommuner	Utgifter											Inkomster	
	Kostnader		Kapi- talut- gifter	Total- summa utgifter	Av totalsumman (kol. 5) särskilda utgifter för:							Intäkter	
	Totala	Löner			Fastig- hetsför- valt- ning och bo- stads- försörj- ning	Stads- bygg- nad, gatu- o. park- förvalt- ning m. m.	Vatten- verk samt av- lop- ps- och re- nings- verk	Undervisning o. annan kulturell verksamhet		Social- vård och social- försäk- ring	Totala	Skatter	
			Totala	Grund- skola/ folkska- m. m.									
Gävleborgs län													
<i>Landskommuner</i>													
1	Ockelbo	5 781	2 732	2 138	7 919	491	200	1 213	3 728	1 719	1 834	7 224	3 667
2	Järbo	2 120	888	584	2 704	460	311	130	789	496	629	2 481	1 438
3	Ovansjö	6 077	2 407	1 705	7 782	1 167	478	724	2 283	1 077	1 933	7 585	4 591
4	Hofors	15 166	4 974	7 834	23 000	1 118	2 196	1 046	9 947	1 964	3 067	18 892	9 299
5	Torsåker	2 898	1 180	1 330	4 228	856	103	677	1 198	614	873	3 321	1 815
6	Årsunda	1 586	768	48	1 634	66	39	41	711	406	529	1 886	951
7	Österfärnebo	1 738	750	912	2 650	821	25	60	928	379	527	1 953	914
8	Hedesunda	2 607	983	2 407	5 014	1 955	74	274	1 068	571	1 001	2 852	1 387
9	Valbo	10 195	4 356	2 039	12 234	596	542	560	5 905	3 129	3 016	12 408	5 638
10	Hille	3 011	1 275	797	3 808	645	163	237	1 186	901	992	3 364	1 905
11	Hamrånge	4 519	2 120	798	5 317	549	270	552	2 075	1 298	1 291	5 381	2 503
12	Skog	1 938	733	1 130	3 068	381	51	832	792	421	650	2 420	1 173
13	Söderala	12 809	5 809	9 616	22 425	1 078	323	1 416	11 615	3 652	3 922	14 638	6 842
14	Rengsjö	1 185	473	437	1 622	421	14	21	569	367	425	1 287	631
15	Norråla	3 057	1 138	1 558	4 615	619	172	155	1 096	650	1 996	3 403	1 700
16	Iggesund	6 623	2 949	1 858	8 481	452	376	1 567	3 163	1 876	1 823	7 547	3 788
17	Hanebo	3 499	1 390	2 910	6 409	1 425	338	1 137	1 782	923	1 105	4 217	2 140
18	Alfta	4 444	1 987	1 035	5 479	469	416	432	1 966	1 012	1 349	5 436	2 786
19	Ovanåker	6 986	3 281	1 776	8 762	452	455	1 548	3 129	2 018	1 963	8 656	4 506
20	Los	2 681	1 218	568	3 249	224	28	56	1 747	768	858	2 921	1 312
21	Färila	5 422	2 502	1 596	7 018	815	84	808	2 916	1 687	1 448	5 890	2 611
22	Ramsjö	1 577	753	231	1 808	309	25	55	689	405	390	1 558	659
23	Järvsö	4 671	2 018	1 175	5 846	683	283	73	2 146	1 100	2 104	5 759	2 104
24	Arbrå	5 766	2 598	3 876	9 642	2 722	484	855	2 802	1 717	1 939	6 884	3 434
25	Delsbo	3 688	1 461	1 099	4 787	526	202	421	1 922	809	873	4 284	1 961
26	Bjuråker	3 937	1 840	1 451	5 388	357	72	140	1 819	928	1 985	3 945	1 814
27	Forsa	3 368	1 239	650	4 018	293	112	489	1 352	878	1 067	3 944	2 138
28	Harmånger	4 412	2 017	1 319	5 731	827	49	333	2 625	1 437	1 194	4 829	2 149
29	Gnarps	1 866	644	337	2 203	367	53	35	766	413	594	2 238	957
30	Bergsjö	3 181	1 534	2 243	5 424	808	167	315	1 639	1 073	730	3 599	1 463
31	Hassela	1 856	902	356	2 212	285	51	118	884	580	526	2 020	868
<i>Köpingar</i>													
32	Storvik	2 413	800	588	3 001	281	665	55	938	397	360	2 988	1 706
33	Ljusdal	13 907	5 463	2 747	16 654	1 359	931	835	5 733	3 175	3 227	15 888	6 621

år 1965

14	15	16	17	18	19	20	21	22	23	24	25	26	27			
Kapital- inkom- ster	Summa inkomster											Tillgångar vid årets slut		Skulder vid årets slut		Egna fonder
	Summa inkomster		Av totalsumman (kol. 15) särskilda inkomster för:									Totala	Anlägg- nings- till- gångar	Totala	Lång- fristiga	
	Totala	Stats- bidrag	Fastig- hetsför- valtning och bo- stadsför- sörjning	Stads- byggnad, gatu- och parkför- valtning m. m.	Vatten- verk samt av- lop- ps- o. rening- verk	Undervisning o. annan kulturell verksamhet		Social- vård och social- försäk- ring	Totala	Grund- skola/ folkska- m. m.						
						Totala	Grund- skola/ folkska- m. m.									
240	7 464	2 816	301	5	266	1 904	1 427	417	14 652	12 105	436	253	2 240	1		
129	2 610	688	149	9	138	369	359	152	5 410	3 753	1 023	823	675	2		
445	8 030	1 989	392	7	413	1 134	977	579	16 874	13 601	2 456	2 038	3 108	3		
1 886	20 778	3 602	1 112	368	779	3 054	1 494	780	44 479	31 999	8 049	6 838	4 560	4		
84	3 405	989	176	—	75	619	613	256	6 408	4 849	1 088	973	701	5		
129	2 015	596	114	—	72	416	402	194	4 358	2 744	595	325	1 161	6		
64	2 017	687	91	4	17	480	328	230	5 691	5 167	1 326	1 269	555	7		
483	3 335	1 400	245	17	376	580	337	291	9 948	9 381	3 848	3 464	485	8		
1 531	13 939	4 774	652	256	732	3 769	3 183	745	27 492	22 460	4 665	4 150	3 220	9		
379	3 743	1 146	126	2	352	618	553	287	6 840	4 655	1 540	1 378	590	10		
175	5 556	2 028	360	67	355	1 284	1 143	372	8 965	8 042	341	63	967	11		
483	2 903	1 252	87	—	476	579	401	228	5 690	4 310	1 429	1 263	1 698	12		
3 769	18 407	7 124	700	1	525	5 269	3 272	995	30 134	24 307	4 568	3 946	6 599	13		
24	1 311	461	37	—	16	297	211	165	2 425	2 089	285	204	594	14		
435	3 838	1 520	429	9	40	743	735	439	8 212	7 779	4 079	2 709	154	15		
124	7 671	2 689	295	6	209	2 051	1 593	527	19 760	15 847	6 482	3 554	1 005	16		
858	5 075	2 175	938	—	103	842	562	325	11 278	8 560	4 073	790	1 749	17		
682	6 118	2 320	358	62	487	1 205	996	454	14 002	7 880	4 716	450	1 084	18		
350	9 006	2 904	310	9	318	2 121	2 008	551	18 818	14 980	5 106	4 638	1 861	19		
252	3 173	1 296	184	1	224	773	608	324	6 634	4 670	1 567	1 238	1 494	20		
420	6 310	2 830	162	7	477	1 731	1 696	530	11 067	9 394	3 696	3 024	736	21		
245	1 803	754	212	—	146	419	299	152	4 616	3 868	1 349	1 224	517	22		
759	6 518	3 039	478	68	420	1 194	939	843	12 337	8 314	1 427	925	3 183	23		
687	7 571	3 027	573	76	281	1 676	1 474	759	15 242	13 797	5 612	3 549	1 235	24		
876	5 160	2 149	598	—	276	1 304	636	238	12 060	9 519	4 632	4 218	1 336	25		
338	4 283	1 771	194	2	24	949	851	659	8 468	7 740	1 402	879	310	26		
421	4 365	1 516	298	—	240	713	516	346	10 750	7 998	2 704	2 601	3 122	27		
655	5 484	2 267	588	1	83	1 814	1 291	329	11 323	10 031	6 326	4 821	747	28		
23	2 261	868	130	3	26	399	180	213	6 159	4 028	882	795	1 038	29		
543	4 142	2 042	145	—	86	1 124	940	278	8 845	7 161	3 386	2 557	978	30		
141	2 161	931	90	—	126	588	502	148	4 202	3 046	1 290	1 018	686	31		
23	3 011	647	119	15	—	675	409	97	5 960	4 794	1 544	1 176	438	32		
1 044	16 932	5 344	1 082	35	483	3 951	3 059	773	32 171	28 652	16 382	14 628	2 317	33		

Tab. 7 (forts.). Landskommunernas, köpingarnas och de mindre städernas finanser, 1 000 kr,

1	2	3	4	5	6	7	8	9	10	11	12	13	
Kommuner	Utgifter											Inkomster	
	Kostnader		Kapitalutgifter	Totalsumma utgifter	Av totalsumman (kol. 5) särskilda utgifter för:						Intäkter		
	Totala	Löner			Fastighetsförvaltning och bostadsförsörjning	Stadsbyggnad, gatu- och parkförvaltning m. m.	Vattenverk samt avlopps- och reningsverk	Undervisning o. annan kulturell verksamhet		Socialvård och socialförsäkring	Totala	Skatter	
			Totala	Grundskola/folkskola m. m.									
<i>Städer</i>													
1 Söderhamn	21 469	7 081	3 280	24 749	2 089	3 438	1 290	5 899	3 510	3 789	24 979	11 601	
2 Bollnäs	20 832	9 486	11 525	32 357	5 561	2 056	2 284	11 410	5 174	7 642	23 468	11 877	
3 Hudiksvall	21 643	7 561	16 369	38 012	9 963	3 652	1 094	11 589	4 177	3 854	26 408	10 703	
<i>Västernorrlands län</i>													
<i>Landskommuner</i>													
4 Haverö	2 113	869	277	2 390	123	46	221	1 071	528	595	2 562	1 396	
5 Borgsjö	3 251	1 334	583	3 834	298	70	341	1 274	632	1 141	3 846	1 767	
6 Torp	8 484	3 573	1 439	9 923	1 102	156	536	4 431	2 314	2 238	9 252	4 391	
7 Stöde	4 309	1 798	607	4 916	201	243	366	2 214	1 287	1 098	4 941	1 759	
8 Matfors	6 359	3 057	1 464	7 823	610	215	481	3 043	1 754	2 423	7 144	3 590	
9 Njurunda	12 686	5 516	1 920	14 606	876	829	1 399	5 599	3 654	4 011	13 753	7 208	
10 Indals-Liden	5 032	2 190	485	5 517	657	71	139	2 444	1 320	1 351	5 511	2 249	
11 Hässjö	5 665	2 445	1 415	7 080	1 205	231	549	2 764	1 643	1 331	6 691	2 326	
12 Säbrå	6 747	3 125	2 256	9 003	364	707	966	3 677	1 672	2 118	8 321	3 613	
13 Högsjö	2 893	1 233	709	3 602	722	220	119	1 106	552	870	2 849	1 386	
14 Noraström	2 243	937	790	3 033	315	48	174	861	438	1 260	3 017	1 187	
15 Nordingrå	2 244	1 020	1 825	4 069	761	183	507	1 496	993	650	2 914	1 430	
16 Ullånger	2 151	879	2 458	4 609	2 101	100	419	903	544	654	2 821	1 345	
17 Bjärträ	3 018	1 272	739	3 757	334	84	536	1 425	606	936	3 459	1 622	
18 Boteå	2 506	1 112	497	3 003	445	2	93	956	458	1 002	3 240	1 097	
19 Ytterlännäs	7 962	3 600	4 216	12 178	3 841	216	905	3 210	1 690	2 431	9 204	4 899	
20 Långsele	4 552	1 903	5 024	9 576	704	278	1 943	4 395	1 074	1 570	4 323	2 135	
21 Resele	2 189	989	312	2 501	101	24	229	939	380	881	2 315	1 149	
22 Helgum	1 545	772	344	1 889	397	35	8	620	400	592	1 830	624	
23 Ramsele	6 336	2 822	2 284	8 620	1 287	105	188	4 260	1 707	1 754	8 056	4 834	
24 Ådals-Liden	2 756	1 169	662	3 418	566	95	264	1 090	444	920	2 710	1 344	
25 Junsele	4 423	2 094	775	5 198	664	286	363	1 836	1 028	1 310	4 825	2 521	
26 Fjällsjö	4 812	2 009	1 439	6 251	482	86	661	2 352	1 116	1 790	5 378	1 876	
27 Täsjö	4 418	2 026	2 282	6 700	1 064	61	105	3 454	2 280	1 086	5 030	1 938	
28 Anundsjö	8 109	4 119	7 324	15 433	5 908	378	903	4 843	2 547	2 463	9 592	3 813	
29 Nätra	7 175	3 579	4 527	11 702	3 116	114	1 337	4 391	2 662	1 673	8 811	3 843	
30 Själevad	20 875	9 872	5 451	26 326	1 957	1 419	2 719	11 010	6 371	4 174	23 504	12 318	
31 Grundsunda	4 854	2 426	1 327	6 181	698	303	386	2 866	1 512	1 091	5 682	2 888	
32 Gideå	1 517	715	374	1 891	115	31	29	863	443	671	1 966	641	
33 Björna	2 915	1 520	875	3 790	106	46	160	2 016	1 272	1 198	3 773	1 275	
34 Trehörningsjö	1 171	465	79	1 250	58	7	80	789	349	184	1 437	513	

år 1965

14	15	16	17	18	19	20	21	22	23	24	25	26	27			
Kapitalinkomster	Summa inkomster											Tillgångar vid årets slut		Skulder vid årets slut		Egna fonder
	Totala		Statsbidrag	Av totalsumman (kol. 15) särskilda inkomster för:						Totala	Anläggningstillgångar	Totala	Långfristiga			
	Totala	Statsbidrag		Fastighetsförvaltning och bostadsförsörjning	Stadsbyggnad, gatu- och parkförvaltning m. m.	Vattenverk samt avlopps- o. reningsverk	Undervisning o. annan kulturell verksamhet		Socialvård och socialförsäkring							
			Totala				Grundskola/folkskola m. m.	Totala		Grundskola/folkskola m. m.						
854	25 833	5 116	1 530	575	1 205	3 657	3 061	897	47 309	37 683	22 452	17 402	3 769	1		
3 145	26 613	9 135	1 560	484	1 445	7 015	4 898	2 109	48 725	40 752	21 046	16 456	1 500	2		
2 868	29 276	8 116	3 293	540	1 065	5 710	4 067	1 076	59 788	50 148	19 703	13 572	6 450	3		
104	2 666	800	104	—	116	566	426	174	4 794	2 215	1 319	903	1 176	4		
135	3 981	1 495	145	8	170	683	563	323	8 781	7 354	1 767	1 406	946	5		
127	9 379	3 594	500	4	242	2 462	2 019	521	20 413	18 365	7 860	5 828	2 660	6		
306	5 247	2 844	169	2	224	1 298	1 031	256	9 008	7 550	2 422	2 018	829	7		
364	7 508	2 847	238	32	174	1 759	1 454	535	12 744	9 487	1 893	1 011	2 125	8		
578	14 331	4 603	691	65	893	3 354	2 921	994	26 804	24 600	7 195	6 606	3 413	9		
15	5 526	2 580	269	—	27	1 636	1 300	424	12 600	11 236	5 096	4 352	218	10		
387	7 078	3 709	207	1	369	1 610	1 362	397	10 756	7 536	2 947	2 248	1 568	11		
340	8 661	3 968	145	24	244	1 837	1 443	480	14 858	11 962	3 564	2 850	951	12		
320	3 169	1 180	397	28	132	530	447	243	7 007	4 883	740	559	1 754	13		
44	3 061	1 390	79	2	39	459	358	230	5 774	3 680	1 567	1 386	1 360	14		
292	3 206	1 328	90	4	151	608	480	283	6 550	6 234	2 404	2 246	652	15		
931	3 752	1 943	889	—	175	532	342	206	9 173	7 212	2 419	1 955	575	16		
144	3 603	1 411	184	17	133	658	578	217	6 843	5 996	1 760	1 250	703	17		
10	3 250	1 605	126	—	28	488	400	279	6 295	3 959	1 296	842	1 440	18		
1 926	11 130	3 880	2 032	25	799	1 600	1 358	555	18 004	14 751	5 596	4 868	2 327	19		
640	4 963	1 516	442	26	317	1 126	773	425	16 316	13 905	955	593	4 937	20		
67	2 382	691	63	—	67	468	373	265	7 126	4 575	200	—	1 832	21		
325	2 155	1 245	33	—	311	408	336	213	2 891	1 846	645	400	457	22		
1 061	9 117	2 834	608	—	208	2 338	1 223	342	12 143	8 722	3 441	2 305	1 974	23		
50	2 760	796	93	—	112	554	390	207	8 802	5 106	389	94	2 236	24		
57	4 882	1 509	426	49	56	1 104	870	324	11 585	9 777	2 845	2 254	753	25		
297	5 675	2 613	206	3	286	1 104	837	381	8 673	6 614	2 498	1 744	1 970	26		
133	5 163	2 544	83	3	138	1 431	924	245	13 610	11 187	3 655	2 976	2 878	27		
5 054	14 646	9 513	4 811	92	383	3 058	1 998	647	21 626	17 394	6 633	5 691	2 994	28		
2 273	11 084	5 937	1 884	31	759	2 738	2 266	355	25 419	23 084	3 374	2 772	1 430	29		
1 921	25 425	9 026	1 083	157	593	7 772	5 832	1 026	47 624	44 536	19 069	13 335	2 115	30		
189	5 871	2 270	248	34	168	1 665	1 420	265	14 691	13 597	3 006	2 522	1 302	31		
103	2 069	1 072	40	—	9	449	268	206	3 407	1 395	383	192	1 767	32		
192	3 965	2 207	200	—	72	1 618	1 270	120	7 496	5 698	1 546	1 045	839	33		
33	1 470	754	61	—	34	427	277	12	3 447	1 970	417	350	916	34		

Tab. 7 (forts.). Landskommunernas, köpingarnas och de mindre städernas finanser, 1 000 kr,

1	2	3	4	5	6	7	8	9	10	11	12	13	
Kommuner	Utgifter										Inkomster		
	Kostnader		Kapitalutgifter	Totalsumma utgifter	Av totalsumman (kol. 5) särskilda utgifter för:						Intäkter		
	Totala	Löner			Fastighetsförvaltning och bostadsförsörjning	Stadsbyggnad, gatu- och parkförvaltning m. m.	Vattenverk samt avlopps- och reningsverk	Undervisning o. annan kulturell verksamhet	Socialvård och socialförsäkring	Totala	Skatter		
<i>Köpingar</i>													
1	Ånge	4 002	1 607	3 176	7 178	1 528	868	1 195	1 562	741	695	5 380	3 141
2	Timrå	13 700	6 295	2 184	15 884	991	2 504	771	5 955	3 282	3 201	14 594	8 120
<i>Städer</i>													
3	Härnösand	27 733	9 638	10 235	37 968	3 027	5 802	1 736	11 224	3 157	4 241	35 334	17 201
4	Kramfors	14 608	5 391	9 149	23 757	6 304	1 629	1 613	5 610	1 470	3 384	16 125	8 421
5	Sollefteå	15 126	5 301	3 838	18 964	2 021	1 610	603	4 980	2 396	2 182	18 072	8 490
6	Örnsköldsvik	23 846	8 036	18 941	42 787	12 166	6 388	1 925	7 940	3 079	3 563	27 961	13 098
<i>Jämtlands län</i>													
<i>Landskommuner</i>													
7	Fors	3 328	1 297	408	3 736	245	240	198	1 380	604	865	4 068	2 415
8	Kälarna	3 773	1 763	831	4 604	723	130	41	2 158	1 058	921	4 490	1 447
9	Ragunda	5 825	2 565	2 435	8 260	951	182	228	4 094	1 737	1 502	6 507	3 299
10	Stugun	3 349	1 595	1 693	5 042	242	78	212	2 043	973	1 196	3 920	1 825
11	Bräcke	4 920	2 122	1 386	6 306	1 296	326	188	2 274	1 193	1 062	5 782	2 468
12	Revsund	5 172	2 408	1 589	6 761	757	134	440	2 813	1 351	1 628	6 741	2 503
13	Hackås	2 872	1 159	1 103	3 975	426	56	495	1 588	615	788	4 701	1 161
14	Brunflo	5 576	2 810	1 598	7 174	658	197	1 036	3 156	2 039	1 243	7 263	3 038
15	Rödön	7 832	4 054	1 765	9 597	830	39	494	4 360	2 731	1 800	9 656	4 087
16	Lit	4 941	2 381	1 165	6 106	945	95	497	2 840	1 723	1 153	6 268	1 842
17	Hammerdal	4 653	2 214	1 975	6 628	926	14	54	2 365	1 371	2 278	6 186	1 675
18	Ström	8 571	4 291	3 038	11 609	2 440	378	260	4 529	2 321	2 041	10 594	4 235
19	Frostviken	3 181	1 583	2 234	5 415	2 131	144	109	1 827	958	663	3 490	1 664
20	Hotagen	578	104	197	775	40	41	71	200	196	229	855	216
21	Föllinge	2 284	535	1 168	3 452	495	84	381	1 142	607	839	2 945	1 054
22	Offerdal	3 208	1 744	1 245	4 453	92	3	9	2 757	1 219	1 134	4 570	1 246
23	Alsen	1 402	556	320	1 722	354	14	77	757	362	359	2 088	666
24	Mörsil	2 832	1 427	340	3 172	188	52	49	1 600	915	689	3 436	1 753
25	Kall	1 006	421	512	1 518	87	295	169	573	282	259	1 398	406
26	Åre	2 503	1 111	1 200	3 703	242	425	635	1 370	632	612	3 030	1 403
27	Undersåker	4 685	2 291	3 584	8 269	685	166	288	4 489	1 690	1 617	5 470	2 531
28	Hallen	1 903	998	638	2 541	498	19	10	1 429	791	309	2 659	568
29	Oviken	2 322	1 266	1 168	3 490	1 019	5	7	1 409	552	546	3 194	686
30	Övre Ljungadalen	2 218	904	1 139	3 357	73	70	46	1 237	621	1 136	3 316	881
31	Berg	3 733	2 028	2 877	6 610	203	76	404	4 508	1 429	670	5 163	1 127
32	Rätan	1 923	1 008	948	2 871	916	26	77	993	533	511	2 338	876
33	Hede	3 462	1 789	1 405	4 867	260	155	570	1 728	934	1 435	4 630	1 286
34	Tännäs	2 358	1 016	1 387	3 745	979	97	686	1 095	793	470	2 950	1 283

år 1965

14	15	16	17	18	19	20	21	22	23	24	25	26	27					
Kapitalinkomster	Summa inkomster								Av totalsumman (kol. 15) särskilda inkomster för:					Tillgångar vid årets slut		Skulder vid årets slut		Egna fonder
	Totala		Statsbidrag	Fastighetsförvaltning och bostadsförsörjning	Stadsbyggnad, gatu- och parkförvaltning m. m.	Vattenverk samt avlopps- och reningsverk	Undervisning o. annan kulturell verksamhet		Socialvård och socialförsäkring	Totala	Anläggnings-tillgångar	Totala	Långfristiga					
	Totala	Skatter					Totala	Grundskola/folksk:a m. m.										
413	5 793	1 372	396	2	527	921	633	196	16 623	14 055	4 837	4 187	3 279	1				
781	15 375	4 652	709	730	475	3 369	2 719	828	26 768	24 580	12 216	10 338	3 205	2				
4 434	39 768	7 726	2 308	3 006	1 307	5 912	2 422	1 039	75 432	56 115	29 269	25 703	15 043	3				
5 901	22 026	6 938	4 620	302	1 345	3 382	1 377	622	38 537	30 733	15 921	13 334	7 415	4				
2 749	20 821	4 273	1 397	152	565	3 425	1 774	578	33 234	27 136	8 409	6 935	6 415	5				
10 619	38 580	10 188	7 225	1 233	883	4 619	2 429	766	74 848	66 375	30 226	26 598	12 297	6				
142	4 210	1 192	292	16	102	923	429	249	12 179	9 589	4 940	3 000	397	7				
299	4 789	2 732	126	—	306	1 489	1 105	300	9 212	7 065	2 808	2 482	845	8				
631	7 138	2 844	367	14	51	2 171	1 541	542	14 026	11 359	5 890	4 299	848	9				
422	4 342	1 840	248	2	100	1 249	1 027	242	10 006	9 061	1 723	1 365	1 224	10				
852	6 634	3 076	972	17	445	1 711	1 149	370	12 596	11 110	7 226	6 376	725	11				
346	7 087	3 716	236	2	410	1 584	1 239	386	13 461	11 817	5 506	4 767	1 137	12				
349	5 050	3 317	187	—	391	853	554	236	9 445	6 063	2 803	2 485	2 416	13				
885	8 148	3 845	536	37	570	2 196	1 815	386	13 865	11 099	3 865	3 245	1 397	14				
1 148	10 804	4 962	608	2	690	3 016	2 287	523	18 492	15 676	8 449	6 089	3 338	15				
57	6 325	3 240	490	5	67	1 723	1 418	396	13 149	8 637	2 754	2 320	3 253	16				
224	6 410	4 035	309	—	42	1 378	1 120	412	11 788	8 563	4 428	3 655	2 685	17				
907	11 501	4 780	1 157	55	252	3 155	2 257	649	21 513	18 288	6 538	4 897	2 981	18				
188	3 678	1 586	106	164	37	1 093	857	144	7 662	6 355	3 759	3 157	341	19				
62	917	619	8	14	1	—	—	75	1 536	1 268	517	421	163	20				
102	3 047	1 547	96	8	35	65	—	322	9 441	8 673	3 336	2 139	146	21				
242	4 812	3 086	82	—	264	1 517	1 202	219	8 947	6 864	723	228	1 044	22				
48	2 136	1 235	39	—	60	425	289	95	4 107	1 924	619	489	988	23				
138	3 574	1 183	330	—	81	895	826	157	7 772	6 506	2 238	1 867	387	24				
60	1 458	786	29	55	60	380	274	101	3 230	2 656	757	576	1 401	25				
656	3 686	1 507	225	376	233	879	493	199	6 857	5 987	1 517	1 283	919	26				
985	6 455	3 168	180	5	274	2 881	1 548	182	16 406	12 686	6 947	6 411	1 115	27				
325	2 984	2 142	59	7	328	893	792	73	4 634	3 108	529	301	1 260	28				
140	3 334	2 243	220	—	20	794	498	160	6 659	6 035	561	252	337	29				
568	3 884	2 325	52	18	29	660	442	286	5 614	4 026	1 790	1 537	1 419	30				
507	5 670	3 970	201	18	143	2 038	1 569	244	9 947	7 984	4 642	4 112	480	31				
87	2 425	1 086	211	—	50	474	435	179	6 438	5 414	2 886	2 699	729	32				
1 015	5 645	3 669	140	—	467	1 255	819	818	10 553	9 323	2 929	2 453	1 049	33				
359	3 309	1 648	119	—	345	618	531	168	7 972	7 555	2 835	2 538	629	34				

Tab. 7 (forts.). Landskommunernas, köpingarnas och de mindre städernas finanser, 1 000 kr,

1	2	3	4	5	6	7	8	9	10	11	12	13	
Kommuner	Utgifter											Inkomster	
	Kostnader		Kapitalutgifter	Totalsumma utgifter	Av totalsumman (kol. 5) särskilda utgifter för:							Intäkter	
	Totala	Löner			Fastighetsförvaltning och bostadsförsörjning	Stadsbyggnad, gatu- och parkförvaltning m. m.	Vattenverk samt avlopps- och reningsverk	Undervisning o. annan kulturell verksamhet	Socialvård och socialförsäkring	Totala	Skatter		
1 Sveg ¹	2 442	582	754	3 196	399	185	408	713	687	1 043	3 072	1 591	
2 Hogdal	2 591	1 265	2 794	5 385	1 775	82	52	1 843	777	1 132	3 460	2 200	
3 Lillhärdal	1 066	284	70	1 136	73	52	4	325	313	501	1 205	614	
<i>Köpingar</i>													
4 Frösö	9 116	4 369	6 776	15 892	5 018	1 965	1 364	4 205	2 840	1 712	11 990	6 984	
5 Sveg ¹	2 266	318	990	3 256	323	591	502	829	787	506	2 808	1 975	
<i>Västerbottens län</i>													
<i>Landskommuner</i>													
6 Nordmaling	7 694	3 644	3 741	11 435	1 873	422	694	5 487	2 297	1 822	10 144	4 453	
7 Hörnefors	4 049	2 368	680	4 729	415	142	258	2 473	1 365	951	4 402	1 763	
8 Bjurholm	5 526	2 709	676	6 202	545	378	138	3 524	2 199	910	6 538	2 085	
9 Degerfors	9 214	3 925	4 773	13 987	1 152	960	388	8 059	2 296	1 804	10 003	4 481	
10 Vännäs	2 673	583	434	3 107	217	222	206	952	870	1 064	3 339	1 976	
11 Sävar	3 026	1 552	1 269	4 295	214	204	895	1 811	1 537	772	3 528	1 267	
12 Holmön	202	70	—	202	37	15	—	106	94	24	199	51	
13 Bygdeå	6 451	3 274	1 476	7 927	429	1 140	247	3 897	2 160	1 287	7 586	2 576	
14 Nysätra	2 821	1 462	542	3 363	128	81	238	1 997	1 049	594	3 623	975	
15 Löfvånger	3 884	1 989	439	4 323	439	153	34	2 475	1 546	928	4 992	1 270	
16 Burträsk	7 656	3 787	4 570	12 226	1 003	510	423	7 375	2 452	1 596	9 423	2 897	
17 Bureå	4 887	2 532	2 382	7 269	1 008	235	895	2 649	1 559	1 797	5 522	2 300	
18 Skellefteå landskommun	22 185	11 133	7 037	29 222	2 469	1 942	1 433	15 489	7 353	4 726	24 942	12 208	
19 Byske	7 589	3 100	2 379	9 968	781	443	86	5 240	1 813	2 119	9 406	3 130	
20 Jörn	4 747	2 164	1 593	6 340	1 212	300	312	2 449	1 288	1 107	6 460	2 874	
21 Norsjö	6 855	3 316	2 379	9 234	552	761	857	4 203	2 169	1 668	8 305	4 484	
22 Malå	7 179	3 359	1 171	8 350	690	612	393	3 813	1 758	1 552	7 792	2 719	
23 Örträsk	1 001	466	191	1 192	196	37	21	563	388	261	1 252	422	
24 Lycksele landskom.	8 678	3 242	2 300	10 978	870	740	904	4 780	2 189	2 646	9 686	5 010	
25 Stensele	9 479	4 339	3 941	13 420	1 301	748	523	5 814	2 403	3 413	10 133	5 238	
26 Sorsele	7 013	3 183	2 327	9 340	723	438	732	4 888	2 101	1 306	7 928	2 529	
27 Tärna	2 848	1 404	868	3 716	583	161	285	1 532	847	608	3 527	1 353	
28 Dorotea	6 808	2 950	893	7 701	711	362	523	3 613	1 952	1 524	7 859	2 465	
29 Fredrika	1 898	1 024	333	2 231	334	46	38	1 149	687	355	2 142	700	
<i>Köpingar</i>													
30 Vännäs	3 583	649	444	4 027	360	436	378	993	895	853	3 821	2 639	
31 Holmsund	6 837	3 490	6 210	13 047	5 681	469	510	2 699	1 799	1 753	7 431	3 842	

¹ Grundskoleväsendet är överlåtet på ett kommunalförbund.

år 1965

14	15	16	17	18	19	20	21	22	23	24	25	26	27			
Kapitalinkomster	Summa inkomster											Tillgångar vid årets slut		Skulder vid årets slut		Egna fonder
	Summa inkomster		Av totalsumman (kol. 15) särskilda inkomster för:									Totala	Anläggnings-tillgångar	Totala	Långfristiga	
	Totala	Statsbidrag	Fastighetsförvaltning och bostadsförsörjning	Stadsbyggnad, gatu- och parkförvaltning m. m.	Vattenverk samt avlopps- och reningsverk	Undervisning o. annan kulturell verksamhet	Socialvård och socialförsäkring	Totala	Grundskola/folkskola m. m.							
754	3 826	1 625	116	41	733	1	—	371	8 027	6 949	1 246	989	1 394	1		
973	4 433	1 852	434	3	429	949	646	213	8 551	6 832	1 876	1 530	1 551	2		
12	1 217	375	52	—	3	3	1	130	2 944	1 769	268	—	905	3		
<i>Köpingar</i>																
1 664	13 654	3 988	1 684	411	631	2 760	2 405	464	28 000	25 209	3 180	2 662	4 629	4		
111	2 919	330	130	76	219	9	—	187	8 226	6 683	2 004	1 636	784	5		
<i>Västerbottens län</i>																
<i>Landskommuner</i>																
965	11 109	5 149	382	95	650	2 522	1 874	419	20 990	15 268	3 701	3 036	4 661	6		
209	4 611	1 988	193	23	166	1 671	1 232	209	8 674	6 519	314	36	728	7		
211	6 749	3 848	269	57	119	2 034	1 540	251	10 532	7 880	3 720	3 138	832	8		
1 183	11 186	5 464	397	29	660	3 166	1 743	448	22 753	17 555	6 702	5 659	4 967	9		
208	3 547	758	150	59	112	19	—	426	8 138	5 015	602	345	1 928	10		
365	3 893	2 130	133	79	199	937	924	199	5 578	4 237	1 609	1 239	872	11		
—	199	140	35	—	—	59	59	—	151	10	52	45	65	12		
344	7 930	4 321	123	124	307	2 614	1 910	355	12 233	9 136	2 912	1 815	1 613	13		
132	3 755	2 352	61	46	183	1 161	892	177	5 075	3 805	1 020	661	798	14		
59	5 051	3 082	106	2	80	1 718	1 421	328	8 115	4 774	1 381	864	1 843	15		
651	10 074	5 827	298	12	193	3 072	1 902	401	18 176	12 212	5 066	3 386	3 701	16		
589	6 111	3 022	271	25	384	1 647	1 428	428	9 183	7 784	1 142	677	722	17		
2 410	27 352	11 287	861	768	1 091	8 844	6 382	1 243	37 092	30 176	8 498	5 582	5 322	18		
674	10 080	5 453	495	6	181	2 391	1 487	428	14 184	8 913	2 303	1 261	3 100	19		
193	6 653	2 703	174	92	193	1 513	1 104	316	12 202	7 063	2 576	2 052	2 549	20		
1 027	9 332	3 980	243	8	742	2 356	1 761	490	16 674	11 702	4 176	3 503	2 409	21		
616	8 408	4 331	448	263	122	2 406	1 377	455	19 436	16 132	7 186	6 698	1 867	22		
20	1 272	665	36	8	17	256	226	85	2 837	1 899	381	268	565	23		
704	10 390	3 901	376	6	579	2 644	1 840	543	20 596	14 415	1 761	1 070	3 533	24		
1 696	11 829	4 831	452	150	536	3 330	1 996	1 053	26 850	20 855	5 662	4 007	2 484	25		
1 197	9 125	5 607	465	96	428	2 545	1 597	332	11 495	10 206	1 549	836	848	26		
471	3 998	1 948	159	23	211	980	819	125	7 137	5 432	3 008	1 847	567	27		
420	8 279	4 875	131	86	397	2 231	1 660	500	14 832	10 725	3 430	2 645	1 296	28		
103	2 245	1 193	72	3	32	752	661	114	3 886	2 702	1 403	1 268	596	29		
60	3 881	511	197	11	197	10	—	228	10 348	9 515	5 119	4 723	1 055	30		
1 860	9 291	3 970	1 777	—	655	1 551	1 432	388	18 265	16 819	10 764	7 237	736	31		

Tab. 7 (forts.). Landskommunernas, köpingarnas och de mindre städernas finanser, 1 000 kr,

1	2	3	4	5	6	7	8	9	10	11	12	13	
Kommuner	Utgifter										Inkomster		
	Kostnader		Kapitalutgifter	Totalsumma utgifter	Av totalsumman (kol. 5) särskilda utgifter för:						Intäkter		
	Totala	Löner			Fastighetsförvaltning och bostadsförsörjning	Stadsbyggnad, gatu- och parkförvaltning m. m.	Vattenverk samt avlopps- och reningsverk	Undervisning o. annan kulturell verksamhet	Socialvård och socialförsäkring	Totala	Skatter		
1	Vilhelmina	11 344	4 997	8 005	19 349	3 958	3 295	1 558	5 743	2 276	2 647	13 225	5 093
2	Åsele	7 530	3 173	1 702	9 232	1 807	211	158	3 052	1 736	2 680	8 179	2 890
	<i>Städer</i>												
3	Lycksele	8 336	2 734	3 959	12 295	1 057	1 690	584	2 354	957	2 551	11 146	5 335
	<i>Norrbottens län</i>												
	<i>Landskommuner</i>												
4	Hortlax	5 555	2 795	1 723	7 278	486	228	1 161	3 092	2 153	1 417	6 811	2 313
5	Piteå landskom.	19 276	9 098	10 624	29 900	2 423	3 924	4 928	10 000	5 339	3 361	21 127	9 329
6	Norrjärden	5 107	2 439	1 857	6 964	309	875	764	2 969	1 457	1 007	6 572	1 861
7	Älvsby	6 221	2 658	739	6 960	272	382	219	3 905	2 447	1 275	7 457	2 539
8	Arvidsjaur	12 072	5 236	2 015	14 087	774	718	925	6 393	3 247	2 989	13 457	5 084
9	Arjeplog	7 040	3 209	3 045	10 085	841	340	218	4 833	2 191	1 486	7 525	2 964
10	Nederluleå	14 661	6 128	9 243	23 904	1 625	1 977	3 921	11 518	3 894	2 887	15 461	8 417
11	Överluleå	8 691	3 272	2 059	10 750	928	663	1 291	4 379	2 262	2 440	10 289	4 723
12	Edefors	4 668	2 187	1 194	5 862	491	198	163	2 399	1 365	1 495	5 337	2 439
13	Jokkmokk	15 249	7 608	3 798	19 047	1 688	868	478	10 261	4 293	3 026	17 553	9 738
14	Råneå	7 756	3 718	1 371	9 127	333	151	627	4 699	2 646	2 221	10 309	3 000
15	Töre	5 671	2 116	1 012	6 683	921	100	199	2 577	1 428	1 791	6 897	2 010
16	Överkalix	11 215	5 532	3 967	15 182	1 342	547	683	6 949	3 791	3 397	13 814	3 498
17	Nederkalix	20 886	9 154	10 159	31 045	5 292	2 612	2 806	10 281	5 738	5 453	22 592	9 724
18	Nedertorneå	4 145	1 649	794	4 939	393	222	681	2 238	1 223	826	5 473	1 144
19	Karl Gustav	2 797	1 104	1 594	4 391	612	332	728	1 525	770	696	3 838	744
20	Hietaniemi	3 582	1 842	1 014	4 596	168	711	335	2 129	1 850	460	4 113	851
21	Övertorneå	10 190	5 508	3 792	13 982	543	462	1 679	6 751	3 914	2 676	12 302	2 603
22	Korpilombolo	5 173	2 574	2 777	7 950	973	312	184	4 232	2 633	1 669	6 514	1 393
23	Tärendö	3 274	1 626	995	4 269	316	75	282	2 410	1 227	519	4 028	823
24	Pajala	8 536	3 994	4 815	13 351	1 385	725	1 056	6 671	3 222	2 034	10 640	2 723
25	Junosuando	2 457	1 021	594	3 051	319	308	72	1 570	725	356	2 571	527
26	Gällivare	38 631	15 118	17 553	56 184	4 811	5 146	1 922	23 658	7 776	9 754	47 084	26 640
27	Karesuando	1 973	939	1 290	3 263	251	38	656	1 419	501	391	2 138	347
	<i>Köping</i>												
28	Älvsbyn	6 068	2 505	7 133	13 201	3 900	1 298	1 791	2 995	1 948	797	6 259	3 264
	<i>Städer</i>												
29	Piteå	16 383	5 626	11 932	28 315	2 817	3 142	2 982	8 987	3 484	1 890	19 780	8 820
30	Boden	23 765	10 039	7 602	31 367	1 380	7 485	735	10 109	6 016	4 397	28 138	13 031
31	Haparanda	9 848	4 314	3 417	13 265	526	1 171	782	7 522	2 488	885	10 544	3 227

år 1965

14	15	16	17	18	19	20	21	22	23	24	25	26	27				
Kapitalinkomster	Summa inkomster								Av totalsumman (kol. 15) särskilda inkomster för:				Tillgångar vid årets slut		Skulder vid årets slut		Egna fonder
	Totala	Statsbidrag	Fastighetsförvaltning och bostadsförsörjning	Stadsbyggnad, gatu- och parkförvaltning m. m.	Vattenverk samt avlopps- och reningsverk	Undervisning o. annan kulturell verksamhet		Socialvård och socialförsäkring	Totala	Anläggningstillgångar	Totala	Långfristiga					
						Totala	Grundskola/folkskola m. m.										
1 889	15 114	7 473	945	1 014	550	3 112	2 098	820	29 055	27 990	10 482	9 364	1 850	1			
487	8 666	4 322	706	41	210	2 200	1 704	707	14 824	12 873	4 388	3 768	1 428	2			
1 319	12 465	1 828	1 146	331	538	1 222	801	734	28 028	22 712	11 046	9 804	1 973	3			
438	7 249	4 032	300	—	340	1 880	1 712	514	11 079	9 635	4 480	3 571	1 269	4			
2 449	23 576	10 778	995	556	1 651	6 742	4 913	653	50 014	45 007	35 973	28 628	2 435	5			
624	7 196	4 634	301	290	52	2 005	1 543	299	10 923	9 387	5 387	4 095	939	6			
271	7 728	4 555	179	4	315	2 149	1 704	141	10 649	6 929	3 238	2 293	1 443	7			
961	14 418	6 427	813	342	674	3 706	2 880	1 213	24 311	21 923	7 154	6 219	1 861	8			
2 325	9 850	5 099	478	51	669	2 775	1 868	452	12 090	10 103	5 004	4 080	928	9			
1 949	17 410	7 156	548	63	1 127	4 434	2 705	496	33 153	28 863	23 287	19 001	556	10			
503	10 792	4 561	556	28	370	2 318	1 695	555	15 187	11 585	4 359	3 382	1 377	11			
308	5 645	2 118	457	43	85	1 498	1 271	345	14 033	12 623	7 755	7 372	124	12			
1 801	19 354	6 618	749	41	457	6 607	3 832	864	36 387	29 731	9 013	6 751	3 509	13			
248	10 557	6 625	156	34	283	3 061	2 342	335	12 901	6 675	3 392	2 112	2 544	14			
86	6 983	3 581	208	7	134	1 499	1 226	527	9 641	6 414	3 703	3 162	1 601	15			
2 253	16 067	10 224	295	122	755	4 458	3 527	1 036	20 303	17 935	8 207	6 893	1 781	16			
3 388	25 980	12 436	2 575	270	2 339	6 650	5 205	1 136	33 254	28 973	26 680	22 384	3 890	17			
374	5 847	3 997	378	74	270	1 165	861	172	8 218	5 308	3 704	2 591	1 074	18			
908	4 746	3 365	649	—	394	943	757	55	5 893	4 941	2 169	1 650	685	19			
392	4 505	3 392	142	239	149	1 641	1 372	53	8 624	8 130	5 079	4 500	317	20			
1 295	13 597	9 811	340	53	472	4 947	3 898	828	20 351	18 551	11 638	9 100	1 629	21			
742	7 256	5 366	217	—	145	2 405	2 056	471	13 138	11 261	7 799	6 704	1 054	22			
548	4 576	3 279	89	—	144	1 619	1 020	45	6 743	6 236	3 190	2 878	102	23			
2 159	12 799	8 880	582	68	645	4 286	3 078	882	20 119	19 154	12 423	11 253	935	24			
78	2 649	1 980	—	18	83	685	577	47	3 778	2 743	1 331	1 086	375	25			
13 595	60 679	13 937	3 191	1 509	2 204	21 684	7 692	1 621	128 005	112 716	50 887	40 505	27 385	26			
1 016	3 154	2 656	23	51	690	843	456	157	2 945	2 047	1 728	1 050	240	27			
3 351	9 610	4 675	1 734	333	956	2 025	1 885	117	16 447	15 598	13 400	11 069	375	28			
2 998	22 778	5 709	1 138	1 017	1 783	4 748	2 426	513	42 318	37 381	30 198	21 726	926	29			
2 764	30 902	8 553	755	2 402	1 209	6 502	4 954	1 469	48 103	43 041	20 964	18 714	4 275	30			
3 215	13 759	6 795	743	1 877	384	5 581	1 881	251	23 527	17 207	13 774	11 615	821	31			

Tab. 8. Kommunalförbundens finanser, 1 000 kr, länsvis, år 1965

Finances of all municipal associations, by county, in 1965

Förbund, vilka består av landskommuner, har betecknats med Lk, köpingar med Köp och städer med St. Angående redovisningen av räkenskaper gemensamma för stad eller köping och annan kommun se sid. 20 i textavdelningen.

1	2	3	4	5	6	7	8	9
Län och verksamhetsgren	Utgifter			Inkomster			Tillgångar vid årets slut	Skulder vid årets slut
	Totala	Anskaffning av fastighet	Löner och pensioner	Totala	Tillskott från kommuner	Statsbidrag		
Stockholms län								
Byggnads- och stadsplaneväsen St	923	—	717	757	280	280	147	128
Vattenverk St	14 145	8 821	1 109	8 677	764	—	55 104	48 742
Avlopps- och reningsverk St	20 123	13 324	610	8 811	7 700	—	117 859	114 804
Renhållningsverk St	217	—	148	517	121	—	1 610	243
Annan undervisning Köp	1 868	—	1 017	1 984	693	796	4 911	4 952
Annan socialvård St	113	—	58	113	15	55	21	12
Brandförsvar Lk	461	—	327	483	420	—	77	—
» St	1 587	5	1 181	1 768	1 587	—	4 038	2 961
Uppsala län								
Grundskola Lk	358	247	11	600	600	—	227	—
Södermanlands län								
Byggnads- och stadsplaneväsen St	27	—	7	40	25	14	19	19
Vattenverk St	1 069	156	8	1 734	—	—	8 207	7 056
Grundskola Lk	5 711	2 456	1 683	3 452	1 783	1 333	8 162	4 385
Socialhjälp Lk	558	66	226	504	275	—	1 691	1 111
Östergötlands län								
Polisväsen Lk	69	—	62	83	31	46	59	16
Annan undervisning Lk	54	—	44	54	51	—	20	17
Socialhjälp Lk	471	63	261	481	389	—	184	79
Kronobergs län								
Byggnads- och stadsplaneväsen St	153	—	134	177	175	—	47	10
Hälso- och sjukvård Lk	—	—	—	—	—	—	6	2
Grundskola Lk	1 255	—	943	1 255	313	827	243	9
Barnavård Lk	38	—	8	37	14	6	93	18
Gotlands län								
Socialhjälp Lk	841	462	182	423	337	63	1 077	857
Kristianstads län								
Polisväsen Lk	18	—	—	54	—	53	} 668	} 645
Socialhjälp Lk	947	600	183	385	181	—		
Brandförsvar Lk	88	—	62	88	76	—		

Tab. 8 (forts.). Kommunalförbundens finanser, 1 000 kr, länsvis, år 1965

1	2	3	4	5	6	7	8	9
Län och verksamhetsgren	Utgifter			Inkomster			Tillgångar vid årets slut	Skulder vid årets slut
	Totala	Anskaffning av fastighet	Löner och pensioner	Totala	Tillskott från kommuner	Statsbidrag		
Malmöhus län								
Fastighetsförvaltning . Lk	18	—	1	16	5	—	83	30
Grundskola Lk	98	1	14	645	630	—	753	71
Socialhjälp Lk	1 317	34	771	1 366	884	—	2 885	693
» St	503	19	278	515	79	—	861	328
Brandförsvar Lk	104	—	53	129	124	—	165	8
» Köp	124	—	91	133	120	—	117	—
Hallands län								
Annan undervisning . . Lk	898	—	640	933	360	470	210	—
Central förvaltning . . St	17	—	6	19	16	—	—	—
Polisväsen St	63	—	51	198	—	197	3 284	3 447
Fastighetsförvaltning . St	91	—	3	73	—	—	—	—
Annan undervisning . . St	2 853	2 153	161	955	269	580	—	—
Göteborgs o. Bohus län								
Byggnads- och stadsplaneväsen St	209	—	183	263	139	117	155	7
Vattenverk Lk	3 570	2 609	102	2 497	111	1 188	11 113	4 429
Häls- och sjukvård . . Lk	203	—	113	192	120	—	113	20
Grundskola St	315	301	12	315	265	50	251	—
Annan undervisning . . St	242	35	151	267	61	178	451	74
Socialvård Lk	2 390	2 052	75	574	47	—	2 952	2 202
Barnavård Lk	27	—	9	32	—	—	35	—
Älvsborgs län								
Byggnads- och stadsplaneväsen St	33	—	31	53	52	—	30	—
Grundskola Lk	3 308	100	1 893	3 642	1 764	1 678	5 323	3 481
Socialhjälp Lk	396	—	269	384	360	—	51	18
Socialhjälp Lk	369	105	164	398	227	—	307	39
Brandförsvar Lk	168	—	85	133	130	—	—	—
Skaraborgs län								
Vattenverk St	1 838	1	166	2 703	—	—	25 167	25 066
Central förvaltning . . Lk	15	—	10	18	5	—	—	—
Polisväsen Lk	146	—	32	96	—	96	4 034	2 233
Fastighetsförvaltning . Lk	196	192	—	104	100	—	—	—
Grundskola Lk	1 985	87	1 284	2 121	960	1 140	—	—
Grundskola Lk	1 289	402	421	1 710	1 269	265	988	131
» St	8 659	409	5 326	9 085	4 621	4 116	13 439	6 417
Värmlands län								
Vattenverk Lk	174	66	30	200	200	—	10	—
Central förvaltning . . Lk	148	—	28	87	60	—	—	—
Polisväsen Lk	173	—	86	231	—	231	—	—
Fastighetsförvaltning . Lk	161	77	—	168	153	—	—	—
Häls- och sjukvård . . Lk	86	—	10	102	70	9	15 853	8 808
Gemensam förvaltning för undervisning . . Lk	8 819	1 412	4 106	7 768	3 312	4 082	—	—
Brandförsvar Lk	45	—	28	48	45	—	—	—
Finansförvaltning . . . Lk	139	—	—	9	—	—	—	—

Tab. 8 (forts.). Kommunalförbundens finanser, 1 000 kr, länsvis, år 1965

1	2	3	4	5	6	7	8	9
Län och verksamhetsgren	Utgifter			Inkomster			Tillgångar vid årets slut	Skulder vid årets slut
	Totala	Anskaffning av fastighet	Löner och pensioner	Totala	Tillskott från kommuner	Statsbidrag		
Örebro län								
Fastighetsförvaltning . Lk	29	7	1	34	2	—	228	218
Västmanlands län								
Grundskola Lk	3 148	102	1 991	3 134	1 349	1 679	4 256	2 317
Annan undervisning .. Lk	188	—	111	188	108	77		
Kopparbergs län								
Socialhjälp Lk	304	—	214	304	281	—	242	38
» St	895	—	556	895	872	—	1 198	54
Gävleborgs län								
Annan undervisning .. Lk	11	—	10	11	11	—	—	—
» St	17	—	—	19	—	—	657	—
Västernorrlands län								
Byggnads och stadsplaneväsen St	280	—	158	305	167	75	174	42
Vattenverk St	5 543	5 293	58	5 387	—	3 311	40 197	15 841
Central förvaltning .. Lk	8	—	5	—	—	—	574	62
Vattenverk Lk	48	—	—	51	—	—		
Grundskola Lk	241	—	187	241	126	111	54	280
Grundskola Lk	226	88	12	—	—	—	104	72
Sport, bad- o. friluftsliv St	513	498	2	545	513	—		
Jämtlands län								
Grundskola Lk	7 787	1 767	3 903	6 382	2 555	3 742	4 040	3 416
Västerbottens län								
Grundskola Lk	5 253	—	3 539	5 039	1 766	3 151	245	302
Annan undervisning .. St	316	—	154	273	125	135	81	9
Norrbottens län								
Annan undervisning .. Lk	1 505	97	835	1 410	638	655	1 470	1 282
Socialhjälp Lk	1 491	497	562	994	485	72	1 960	1 862
Landsbygd	59 342	13 589	26 694	51 407	23 540	21 770	75 479	44 031
Städer	60 744	31 015	11 268	44 464	17 846	9 108	273 101	225 332
Hela riket	120 086	44 604	37 962	95 871	41 386	30 878	348 580	269 363

Tab. 9. Samtliga församlingars och kyrkliga samfälligheters finanser, 1 000 kr, år 1965

Finances of all ecclesiastical districts, in 1965

Tillgångarna, skulderna och fonderna kan ej fördelas på församlingar, pastorat och gemensam förvaltning. Av denna anledning redovisas de ej i denna tabell utan endast i tab. 10.

	Församlingar	Pastorat	Gemensamt för församling och pastorat	Summa	Därav	
					Landsbygd	Städer
Utgifter						
Kostnader						
Löner och arvoden	89 211	132 123	13 484	234 818	139 984	94 834
Pensioneringskostnader	9 526	6 607	2 859	18 992	9 133	9 859
Underhåll av fastigheter och anläggningar	48 433	19 901	7 211	75 545	43 849	31 696
Anskaffning och underhåll av inventarier	7 985	1 453	391	9 829	6 307	3 522
Hyror och arrenden	3 686	1 012	140	4 838	1 356	3 482
Bränsle, lyse, renhållning o. d.	19 404	3 839	880	24 123	13 592	10 531
Räntor	6 823	2 164	2 583	11 570	6 001	5 569
Andra kostnader	46 206	91 788	8 413	146 407	71 202	75 205
Summa	231 274	258 887	35 961	526 122	291 424	234 698
Kapitalutgifter						
Fastighetsanskaffning och nyanläggning	69 727	11 694	6 813	88 234	44 684	43 550
Anskaffning av inventarier	8 971	746	563	10 280	4 784	5 496
Andra kapitalutgifter	2 423	833	365	3 621	2 376	1 245
Summa	81 121	13 273	7 741	102 135	51 844	50 291
Totalsumma utgifter	312 395	272 160	43 702	628 257	343 268	284 989
Inkomster						
Intäkter						
Skatter	428 222	428 222	189 681	238 541
Statsbidrag	964	34 100	338 975	374 039	61 540	12 499
Hyror och arrenden	7 270	19 742	207	27 219	20 050	7 169
Avgifter och ersättningar	14 367	3 168	3 191	20 726	8 302	12 424
Intäkt av rörelse o. d.	2 037	42 711	459	45 207	40 923	4 284
Räntor	9 269	5 970	6 800	22 039	11 335	10 704
Andra intäkter	9 963	11 386	2 456	23 805	17 116	6 689
Summa	243 870	211 077	480 310	641 257	348 947	292 310
Kapitalinkomster						
Bidrag av staten till investering ...	406	1	7	414	384	30
Försäljning av fastigheter och anläggningar	2 945	4 791	935	8 671	4 396	4 275
Andra kapitalinkomster	4 259	1 358	2 239	7 856	3 077	4 779
Summa	7 610	6 150	3 181	16 941	7 857	9 084
Totalsumma inkomster	51 480	123 227	483 491	658 198	356 804	301 394
Lånerörelse under året¹						
Upptagna lån	21 486	5 642	7 235	34 363	21 058	13 305
Amortering	10 026	5 753	3 410	19 189	12 367	6 822
Förändring i fondmedel under året¹						
I anspråk tagna medel	22 281	2 294	10 593	35 168	20 146	15 022
Avsatta medel	30 524	5 345	23 288	59 157	28 247	30 910

¹ Ingår ej bland ovan redovisade inkomster och utgifter. — ² Exklusive skatter och skatteersättning, då dessa ej kan fördelas på församlings- och pastoratsändamål. — ³ Därav skatteersättning 38 806 tkr och skattelindringsbidrag 788 tkr.

Tab. 10. Församlingarnas och de kyrkliga samfälligheternas finanser, 1 000 kr, länsvis, år 1965

Angående redovisningen av utgifter, inkomster, tillgångar och skulder se sid. 19—20 i textavdelningen och

1	2	3	4	5	6	7	8	9	10	11	
Län (Lb = Landsbygd St = Städer)	Utgifter										
	Löner	Därav		Pen- sioner	Hyror och arrenden	Bränsle och lyse	Anskaff- ning av fastighet	Därav			
		Präst- löner	Kyrko- musiker- löner					Kyrkor	Kyrko- gårdar	Präst- gårdar och lönebo- ställen	
1	Stockholms stad	14 564	4 200	1 100	835	567	1 728	2 978	—	18	—
2	Stockholms län . . Lb	8 332	3 333	954	541	360	749	2 092	183	768	590
3	» St	5 368	1 650	586	716	418	539	4 606	698	1 556	12
4	Uppsala län Lb	3 827	1 676	526	191	29	373	741	40	42	537
5	» St	2 575	666	95	289	108	383	2 931	—	1 626	150
6	Södermanlands län Lb	4 115	1 822	520	248	40	400	999	545	94	288
7	» St	4 488	1 226	304	427	194	356	1 576	159	108	17
8	Östergötlands län Lb	6 885	3 027	967	428	52	656	2 933	1 514	208	574
9	» St	5 843	1 635	489	812	124	570	2 657	1 015	985	—
10	Jönköpings län . . Lb	6 125	2 801	798	386	52	650	1 884	338	266	576
11	» St	3 622	1 316	394	437	116	359	729	86	159	75
12	Kronobergs län . . Lb	5 546	2 586	656	326	33	464	1 098	64	453	342
13	» St	999	267	78	109	6	101	709	—	75	—
14	Kalmar län Lb	6 460	3 093	776	420	25	575	1 286	15	566	376
15	» St	2 673	658	232	170	45	181	1 013	6	339	—
16	Gotlands län Lb	2 279	1 215	334	104	9	246	273	1	—	231
17	» St	478	121	37	25	2	42	48	—	32	2
18	Blekinge län Lb	2 744	1 260	351	187	19	227	737	273	229	49
19	» St	1 566	473	183	157	4	114	305	—	—	—
20	Kristianstads län . Lb	7 898	3 246	1 252	676	55	762	2 601	959	322	714
21	» St	1 565	529	184	224	10	162	203	121	2	12
22	Malmöhus län . . . Lb	10 439	4 155	1 652	784	60	1 083	3 213	848	402	938
23	» St	10 705	2 987	727	1 380	288	1 197	4 955	96	280	41
24	Hallands län Lb	4 190	1 963	710	299	14	314	974	16	133	459
25	» St	2 380	631	198	369	10	171	211	—	10	137
26	Göteborgs och Bo- Lb	5 309	2 561	682	304	44	400	2 466	254	670	238
27	hus län St	9 214	3 355	955	874	417	1 186	7 622	2 049	3 908	41
28	Älvsborgs län . . . Lb	8 788	4 382	1 229	457	93	774	3 677	1 568	526	961
29	» St	3 330	996	262	580	251	485	2 832	490	773	229
30	Skaraborgs län . . . Lb	8 088	3 609	1 025	414	55	730	3 771	1 115	155	807
31	» St	2 352	960	247	197	57	188	864	—	55	21
32	Värmlands län . . . Lb	7 479	2 982	668	516	57	698	1 207	126	354	285
33	» St	3 194	953	253	277	105	301	1 537	122	101	—
34	Örebro län Lb	3 749	1 623	450	266	25	381	1 351	—	550	178
35	» St	3 180	1 156	298	320	89	446	556	6	95	13
36	Västmanlands län Lb	4 156	1 588	492	247	24	419	849	44	64	279
37	» St	3 942	1 022	259	388	122	426	2 578	1 366	839	104
38	Kopparbergs län . Lb	5 815	2 405	557	424	78	774	1 883	650	482	492
39	» St	2 357	849	232	244	44	267	603	71	102	333
40	Gävleborgs län . . . Lb	6 265	2 366	624	459	39	590	3 246	2 434	284	207
41	» St	3 399	888	233	399	237	389	644	—	626	27
42	Västernorrlands Lb	5 858	2 698	542	404	56	585	1 325	373	396	452
43	län St	2 710	1 025	253	229	137	342	1 344	215	504	162
44	Jämtlands län . . . Lb	5 484	2 038	426	355	23	592	2 212	1 335	193	355
45	» St	476	161	33	52	21	85	60	—	21	—
46	Västerbottens län Lb	5 082	2 569	521	376	74	614	1 110	202	507	231
47	» St	1 881	639	170	157	31	215	1 162	465	71	—
48	Norrbottnens län . Lb	5 071	2 389	519	321	40	536	2 756	348	636	159
49	» St	1 973	827	223	192	79	298	827	165	200	—
50	Rikets landsbygd . . .	139 984	61 387	17 231	9 133	1 356	13 592	44 684	13 245	8 300	10 318
51	Samtliga städer	94 834	29 190	8 025	9 859	3 482	10 531	43 550	7 130	12 485	1 376
52	Hela riket	234 818	90 577	25 256	18 992	4 838	24 123	88 234	20 375	20 785	11 694

Finances of ecclesiastical districts, by county, in 1965

noten på sid 105.

12	13	14	15	16	17	18	19	20	21	22	23	24	
För- sam- lings- hem	Inkomster												
	Under- håll av fastig- heter	Anskaff- ning o. under- håll av inventar- ier	Räntor o. läne- kostnad- er	Till kyrko- fonden	Till präst- löne- fonder	Övriga	Summa	Försam- lings- skatt	Tillskott från kyrko- fonden +ATP	Från präst- löne- fonder	Stats- bidrag (utom tillskott från kyrko- fonden)	Hyror och arrenden	
149	3 200	714	513	8 941	—	7 031	41 071	41 327	184	233	678	1 871	1
402	2 102	860	392	2 851	27	2 684	20 990	17 963	1 214	406	864	1 042	2
1 668	1 805	889	516	2 866	5	1 793	19 521	15 650	424	165	373	535	3
10	2 020	236	192	521	130	1 297	9 557	4 683	1 060	150	680	877	4
—	674	224	390	918	—	1 137	9 629	7 654	28	23	277	183	5
97	1 513	254	172	509	3	1 579	9 832	4 708	1 100	25	810	848	6
893	816	387	123	1 346	472	1 607	11 792	10 227	128	75	510	282	7
184	2 430	549	394	984	240	2 068	17 619	8 486	1 806	112	1 510	1 542	8
554	1 256	480	340	1 880	3	1 772	15 737	12 158	156	52	671	537	9
569	2 361	678	216	1 013	145	2 780	16 290	8 704	1 302	130	1 414	688	10
262	1 517	399	400	1 223	—	1 068	9 870	8 577	169	133	553	226	11
185	1 549	373	260	887	36	2 229	12 801	6 371	883	262	1 168	555	12
—	805	224	75	356	—	337	3 721	2 566	11	20	99	29	13
262	2 198	623	322	927	154	2 007	14 997	7 931	2 029	235	1 660	849	14
603	350	517	190	724	1	511	6 375	4 755	56	23	367	155	15
—	1 087	216	70	205	—	734	5 223	2 422	1 023	23	748	330	16
—	19	46	13	137	—	120	930	937	5	9	65	8	17
135	555	263	71	532	52	803	6 190	3 695	609	55	711	186	18
130	304	59	9	588	131	435	3 672	3 215	26	13	247	28	19
305	2 243	757	508	1 458	531	2 586	20 075	11 319	1 524	244	1 775	1 594	20
—	1 005	160	194	550	1	484	4 558	3 826	79	20	218	120	21
465	3 094	868	716	1 446	200	2 818	24 721	13 485	1 789	237	1 788	3 433	22
1 586	2 328	1 104	919	4 264	5	2 240	29 385	24 084	134	55	883	636	23
98	1 475	344	222	654	555	1 145	10 186	5 315	1 156	82	940	901	24
24	369	232	9	673	—	723	5 147	4 829	73	15	318	153	25
1 226	1 571	436	333	1 015	47	1 339	13 264	8 004	1 384	124	1 125	443	26
1 611	6 969	905	83	4 818	18	4 493	36 599	28 748	275	194	869	314	27
543	2 363	742	179	1 475	426	2 284	21 258	12 146	2 431	306	2 093	944	28
1 180	1 620	332	329	1 387	984	821	12 951	9 638	60	136	554	268	29
442	2 848	859	451	1 031	187	2 683	21 117	10 300	2 958	155	1 885	1 771	30
740	628	176	87	816	6	637	6 008	5 453	164	50	319	221	31
184	2 174	458	262	1 277	56	2 647	16 831	7 869	1 036	172	1 610	800	32
850	857	407	286	933	10	1 111	9 018	6 286	67	27	407	191	33
428	1 601	317	77	830	4	1 334	9 935	5 762	726	55	770	478	34
—	2 019	256	88	1 312	1	1 714	9 981	7 668	86	95	435	271	35
171	1 409	226	134	693	22	1 308	9 487	5 762	903	114	770	655	36
6	396	475	212	1 295	75	1 094	11 003	9 072	51	36	402	256	37
107	2 233	501	147	1 063	1	1 851	14 770	8 900	783	149	1 357	354	38
—	1 912	141	39	890	6	803	7 306	6 021	82	19	348	158	39
352	2 059	382	209	1 012	10	2 311	16 582	7 392	828	46	1 332	435	40
—	654	205	52	1 010	—	1 253	8 242	7 452	97	29	473	162	41
42	1 785	360	171	1 117	227	2 060	13 948	7 822	1 090	155	1 466	402	42
444	945	262	215	1 006	301	975	8 466	6 981	107	52	345	182	43
192	987	230	164	664	14	1 921	12 646	5 521	1 388	106	1 347	371	44
39	233	35	32	233	—	701	1 928	1 316	8	2	26	95	45
97	964	291	170	949	930	1 404	11 964	7 210	1 478	180	1 338		

Tab. 10 (forts.). Församlingarnas och de kyrkliga samfälligheternas finanser, 1 000 kr,

1	25	26	27	28	29	30	31	32	33	34
Län	Inkomster (forts.)					Tillgångar				
(Lb = landsbygd St = städer)	Intäkt av rörelse o. andra försäljnings- medel	Avgif- ter och ersätt- ningar	Räntor och aktie- utdel- ning	Övriga	Summa	Kyrkor, kyrko- gårdar (kyrko- egen- dom)	Kyrkor, kyrko- gårdar (försam- lings- egen- dom)	Präst- gårdar	Löne- boställen	Andra anlägg- nings- till- gångar
1 Stockholms stad	59	35	2 575	1 175	48 137	16 946	75 652	1 773	200	34 932
2 Stockholms län	1 046	558	724	758	24 575	21 328	40 047	7 203	16 435	15 181
3 »	131	888	499	974	19 639	9 228	17 950	3 914	2 776	9 320
4 Uppsala län	1 224	265	280	537	9 756	24 447	34 659	4 085	17 223	6 006
5 »	37	328	245	67	8 842	4 000	7 612	901	1 543	3 251
6 Södermanlands län Lb	1 168	193	258	543	9 653	12 904	21 297	6 230	16 190	9 267
7 »	690	418	433	1 496	14 259	14 812	8 370	1 862	2 700	7 688
8 Östergötlands län Lb	1 992	351	443	1 122	17 364	57 582	73 962	11 441	36 174	16 934
9 »	265	869	430	196	15 334	11 316	42 990	2 889	4 784	4 881
10 Jönköpings län	3 410	351	571	1 209	17 779	33 197	54 891	8 547	33 799	13 678
11 »	464	450	163	719	11 454	6 839	9 575	2 257	4 867	6 567
12 Kronobergs län	3 519	631	292	854	14 535	41 047	37 757	10 072	28 957	10 497
13 »	33	95	44	42	2 939	5 000	1 215	181	419	2 537
14 Kalmar län	2 226	442	420	529	16 321	55 412	28 159	7 909	27 564	9 664
15 »	291	326	212	64	6 249	3 425	14 735	1 047	1 134	5 786
16 Gotlands län	306	48	151	362	5 413	24 842	26 312	4 130	6 855	5 564
17 »	—	49	14	—	1 087	—	—	202	—	881
18 Blekinge län	467	174	244	205	6 346	10 616	10 769	2 883	4 466	3 812
19 »	346	265	66	119	4 325	14 554	600	696	121	2 120
20 Kristianstads län Lb	1 704	491	948	1 229	20 828	37 721	43 568	7 679	28 219	23 463
21 »	13	186	114	354	4 930	3 671	10 339	496	1 779	4 483
22 Malmöhus län	398	589	953	1 331	24 003	61 606	64 228	10 692	61 978	31 822
23 »	2	1 816	1 089	63	28 762	32 374	34 473	814	6 806	17 678
24 Hallands län	1 270	301	470	503	10 938	36 025	34 996	3 563	17 914	5 749
25 »	12	314	258	70	6 042	5 865	2 235	671	795	1 207
26 Göteborgs och Bo- hus län	668	190	375	561	12 874	44 948	38 327	6 623	9 491	7 004
27 »	98	2 921	1 530	1 998	36 947	24 223	62 036	5 433	815	22 622
28 Älvsborgs län	2 602	183	830	1 248	22 783	68 079	76 210	10 322	29 071	17 922
29 »	3 050	454	357	723	15 240	4 872	9 862	1 784	2 969	11 480
30 Skaraborgs län	1 968	376	598	1 047	21 058	64 146	75 821	9 340	43 356	22 537
31 »	251	377	264	90	7 189	3 514	13 409	2 105	2 398	4 354
32 Värmlands län	5 258	395	711	839	18 690	15 982	50 784	6 297	23 596	15 917
33 »	540	306	247	330	8 401	3 833	9 352	730	1 988	6 492
34 Örebro län	736	238	266	329	9 360	18 255	15 762	4 261	10 090	8 009
35 »	502	519	268	431	10 275	11 457	6 183	2 289	2 117	4 491
36 Västmanlands län Lb	1 341	334	200	465	10 544	14 970	20 909	5 492	6 806	6 581
37 »	416	324	286	72	10 915	10 084	13 281	1 426	2 903	5 996
38 Kopparbergs län	2 684	337	564	606	15 734	23 149	19 021	4 349	9 407	5 896
39 »	382	211	408	76	7 705	13 290	9 512	2 005	986	8 724
40 Gävleborgs län	3 888	339	494	423	15 177	12 094	29 577	4 358	13 309	6 216
41 »	307	394	300	52	9 266	19 057	15 949	1 182	1 792	5 621
42 Västernorrlands län Lb	2 216	563	455	751	14 920	20 937	19 314	6 578	8 669	9 769
43 »	541	269	293	337	9 107	12 155	11 076	2 166	1 319	4 756
44 Jämtlands län	3 052	229	440	537	12 991	23 872	27 051	5 951	10 932	12 982
45 »	45	117	40	35	1 684	—	3 275	40	—	3 223
46 Västerbottens län Lb	1 735	497	407	242	13 410	19 349	16 341	5 852	2 106	5 380
47 »	46	370	254	306	6 767	4 938	4 767	1 034	291	6 575
48 Norrbottens län	441	227	241	340	11 752	13 661	10 560	4 113	1 710	5 971
49 »	38	123	315	158	5 899	3 994	4 502	1 165	103	1 416
50 Rikets landsbygd	45 319	8 302	11 335	16 570	356 804	756 169	870 322	157 970	464 317	275 821
51 Samtliga städer	8 559	12 424	10 704	9 947	301 394	239 447	388 950	39 062	45 605	187 081
52 Hela riket	53 878	20 726	22 039	26 517	658 198	995 616	1259272	197 032	509 922	462 902

länsvis, år 1965

35	36	37	38	39	40	41	42	43	44	45	46	47	
Kassa Bank	Andra omsätt- ningstill- gångar	Summa tillgångar	Skulder		Summa skulder	Länerörelse		Fonder enligt kommunallagen				Summa	
			Lång- fristiga	Kort- fristiga		Upp- tagna lån	Betalda lån	All- männa investe- rings- fonder	Sär- skilda investe- rings- fonder	Skatte- regle- rings- fonder	Övriga fonder		
50 299	8 144	187 946	7 965	4 622	12 587	288	492	15 703	1 936	12 386	10 601	40 626	1
12 276	3 021	115 491	5 059	2 606	7 665	388	840	4 960	1 374	438	1 379	8 151	2
4 993	6 561	54 742	8 946	2 039	10 985	1 769	604	2 384	3 234	657	1 246	7 521	3
5 461	1 041	92 922	3 700	469	4 169	696	433	1 905	822	411	1 125	4 263	4
3 026	4 147	24 480	9 424	384	9 808	800	392	3 274	1 447	837	63	5 621	5
4 958	877	71 723	2 720	1 211	3 931	613	414	863	1 285	518	709	3 375	6
8 160	2 693	46 285	2 624	914	3 538	600	427	3 141	780	651	1 157	5 729	7
7 986	1 864	205 943	7 828	680	8 508	1 675	899	1 947	1 439	893	2 270	6 549	8
4 121	4 121	75 102	5 058	2 743	7 801	713	356	1 560	793	1 060	632	4 045	9
11 574	1 765	157 451	3 594	942	4 536	660	500	2 363	1 728	505	2 711	7 307	10
3 756	1 470	35 331	6 216	552	6 768	250	469	1 977	740	215	1 069	4 001	11
7 540	891	136 761	3 286	641	3 927	253	487	1 608	1 302	297	1 514	4 721	12
777	458	10 587	1 450	15	1 465	340	119	472	171	53	63	759	13
9 924	1 321	139 953	6 328	573	6 901	1 025	601	2 778	1 993	633	1 491	6 895	14
3 364	2 009	31 500	3 947	311	4 258	660	231	1 339	1 359	782	881	4 361	15
3 037	335	71 075	1 626	248	1 874	505	224	945	665	18	844	2 472	16
3	266	1 352	178	—	178	—	16	—	23	32	60	115	17
3 903	387	36 836	1 303	143	1 446	180	120	1 220	506	499	691	2 916	18
1 929	1 418	21 438	160	169	329	—	10	1 258	171	241	136	1 806	19
15 185	2 890	158 725	8 087	891	8 978	1 778	882	3 594	2 207	1 289	4 015	11 105	20
2 429	111	23 308	3 445	434	3 879	213	287	397	181	232	1 048	1 858	21
13 737	2 303	246 366	14 616	1 213	15 829	2 501	1 530	3 303	1 791	1 191	4 996	11 281	22
15 664	3 851	111 660	15 559	2 634	18 193	1 275	803	3 782	346	4 003	5 094	13 225	23
7 506	1 100	106 853	3 185	455	3 640	821	592	1 939	811	363	2 272	5 385	24
5 189	419	16 381	340	97	437	109	62	1 970	1 031	467	864	4 332	25
5 905	1 128	113 426	5 384	327	5 711	1 075	495	1 307	1 003	465	1 108	3 883	26
23 883	6 177	145 189	4 469	2 245	6 714	2 884	178	10 065	1 642	2 848	764	15 319	27
16 402	2 362	220 368	3 530	536	4 066	1 173	494	3 683	2 679	1 556	3 894	11 812	28
4 997	1 385	37 349	5 730	701	6 431	535	685	2 247	551	1 141	940	4 879	29
10 023	2 123	227 346	9 343	785	10 128	1 932	1 215	1 617	2 715	825	2 816	7 973	30
6 699	1 984	34 463	1 265	2 142	3 407	—	120	1 265	673	1 350	672	3 960	31
10 985	3 913	127 474	3 411	1 346	4 757	403	332	2 053	1 658	1 713	2 501	7 925	32
3 613	3 386	29 394	4 080	3 054	7 134	1 020	224	459	763	1 036	629	2 887	33
4 605	1 348	62 330	1 821	385	2 206	883	191	1 192	413	478	1 589	3 672	34
4 151	2 534	33 222	411	116	527	—	231	1 098	1 995	740	941	4 774	35
5 602	1 673	62 033	3 393	394	3 787	530	422	1 661	1 653	313	1 402	5 029	36
6 410	1 237	41 337	3 377	991	4 368	700	262	2 579	562	228	279	3 648	37
12 681	1 701	76 204	2 675	1 536	4 211	659	283	2 536	3 149	1 726	1 933	9 344	38
5 587	1 050	41 154	241	566	807	—	36	3 040	1 282	783	1 203	6 308	39
8 453	1 178	75 185	4 041	692	4 733	1 051	286						

Tab. 11. Samtliga landstings finanser, 1000 kr, år 1965

Finances of all county councils, in 1965

Antal skattekronor enligt taxeringsnämndens beslut	327 776 405	Inventarier	788
Av staten tillskjutet skattekrontal:		Bränsle, lyse, o. d.	1 654
Enligt 1957 års ortsavdragsreform	16 401 500	Förbrukningsmateriel och råvaror	9 461
» 1961 »	15 276 800	Övriga	6 914
Utdebitering i medeltal per skatte-		Summa	59 028
krona, kr	5,95	Kapitalutgifter	
Avräkning av landstingsmedel för år 1964:		Nybyggnads- och anläggn.arb. ...	6 873
Debiterad slutlig inkomstskatt	1 647 808	Anskaffning av inventarier	2 194
År 1963 uppburat förskott	1 340 210	Övriga	76
Saldo landstingen tillgodo	307 598	Summa	9 143
Preliminär inkomstskatt för år 1965		Summa utgifter	68 171
(förskott)	1 951 386	Epidemisjukhus och epidemisjukvård	
Enligt ändrade taxeringar:		Kostnader	
Landstinget tillgodo	427	Löner	2 383
Statsverket tillgodo	1 343	Pensioner	134
Skattebefrielser och skattelindringar ..	80	Förbrukningsmateriel och råvaror	553
Landstingens fordran vid 1964 års slut	2 257 988	Övriga	1 714
		Summa	4 784
UTGIFTER		Kapitalutgifter	
Hälso- och sjukvård		Nybyggnads- och anläggn.arb. ...	399
Lasarett och sjukstugor		Anskaffning av inventarier	49
Kostnader		Övriga	—
Löner	865 508	Summa	448
Pensioner	30 342	Summa utgifter	5 232
Underhåll av fastigheter	16 537	Sjukhem för och vård av långvarigt	
Inventarier	22 276	kroppssjuka	
Hyror och arrenden	9 457	Kostnader	
Bränsle, lyse, o. d.	33 469	Löner	75 090
Förbrukningsmateriel och råvaror	217 765	Pensioner	3 826
Övriga	171 338	Underhåll av fastigheter	2 067
Summa	1 366 692	Inventarier	1 976
Kapitalutgifter		Bränsle, lyse, o. d.	3 022
Nybyggnads- och anläggn.arb. ...	295 720	Förbrukningsmateriel och råvaror	18 574
Inköp av fastigheter (inkl. mark)	1 460	Övriga	55 690
Anskaffning av inventarier	59 316	Summa	160 245
Övriga	134	Kapitalutgifter	
Summa	356 630	Nybyggnads- och anläggn.arb....	42 487
Summa utgifter	1 723 322	Anskaffning av inventarier	4 499
Tuberkulossjukhus och tuberkulos-		Övriga	159
sjukvård		Summa	47 145
Kostnader		Summa utgifter	207 390
Löner	36 998		
Pensioner	2 277		
Underhåll av fastigheter	936		

Tab. 11 (forts.). Samtliga landstings finanser, 1 000 kr, år 1965

Barnbördshus, förlossningshem		Kapitalutgifter	
Kostnader		Nybyggnads- och anläggn.arb....	1 373
Löner	1 176	Övriga	148
Förbrukningsmateriel och råvaror	107	Summa	1 521
Övriga	3 339	Summa utgifter	8 875
Summa	4 622		
Kapitalutgifter	313	Övriga egna sjukhus	
Summa utgifter	4 935	Kostnader	
		Löner	1 103
		Övriga	470
		Summa	1 573
Mentalsjukhus		Kapitalutgifter	91
Kostnader		Summa utgifter	1 664
Löner	13 736		
Inventarier	436	Främmande sjukhus	
Bränsle, lyse, o. d.	669	Kostnader	125 583
Förbrukningsmateriel och råvaror	3 510	Kapitalutgifter	67
Övriga	2 452	Summa utgifter	125 650
Summa	20 803		
Kapitalutgifter		Provinsialläkareväsendet	
Nybyggnads- och anläggn.arb. ...	183	Kostnader	
Anskaffning av inventarier	507	Löner	37 688
Övriga	22	Pensioner	1 811
Summa	712	Inventarier	539
Summa utgifter	21 515	Hyrer och arrenden	5 046
		Förbrukningsmateriel och råvaror	3 099
		Övriga	4 034
		Summa	52 217
Sjukhem för och vård av lättskötta psykiskt sjuka		Kapitalutgifter	
Kostnader		Nybyggnads- och anläggn.arb. ...	2 078
Löner	27 117	Anskaffning av inventarier	3 668
Pensioner	1 635	Övriga	417
Underhåll av fastigheter	648	Summa	6 163
Inventarier	607	Summa utgifter	58 380
Bränsle, lyse, o. d.	1 633		
Förbrukningsmateriel och råvaror	9 932	Distriktsvård	
Övriga	6 777	Kostnader	
Summa	48 349	Löner	43 026
		Pensioner	2 356
		Inventarier	300
		Hyrer och arrenden	3 746
		Förbrukningsmateriel och råvaror	1 975
		Övriga	6 843
		Summa	58 246
Kapitalutgifter			
Nybyggnads- och anläggn. arb....	10 673	Kapitalutgifter	
Anskaffning av inventarier	1 067	Anskaffning av inventarier	683
Övriga	152	Övriga	46
Summa	11 892	Summa	729
Summa utgifter	60 241	Summa utgifter	58 975
Konvalescenthem			
Kostnader			
Löner	4 648		
Pensioner	186		
Övriga	2 520		
Summa	7 354		

Tab. 11 (forts.). Samtliga landstings finanser, 1 000 kr, år 1965

Förebyggande mödra- och barnavård		Hörsel- och talvård	
Kostnader		Kostnader	
Löner	11 255	Löner	1 959
Pensioner	345	Förbrukningsmateriel och råvaror	1 995
Hyror och arrenden	1 263	Övriga	2 230
Övriga	5 967	Summa	6 184
Summa	18 830	Kapitalutgifter	224
Kapitalutgifter	226	Summa utgifter	6 408
Summa utgifter	19 056	Sjuktransporter	
Distriktsbarnmorskeverksamhet		Kostnader	
Kostnader		Löner	
Löner	7 941	Löner	2 703
Pensioner	436	Pensioner	116
Övriga	834	Övriga	12 797
Summa	9 211	Summa	15 616
Kapitalutgifter	36	Kapitalutgifter	2 248
Summa utgifter	9 247	Summa utgifter	17 864
Folktandvård		Övrig hälso- och sjukvård	
Kostnader		Kostnader	
Löner	105 063	Löner	2 702
Pensioner	4 757	Övriga	7 869
Underhåll av fastigheter	176	Summa	10 571
Inventarier	2 955	Kapitalutgifter	1 614
Hyror och arrenden	9 648	Summa utgifter	12 185
Bränsle, lyse, o. d.	762	All hälso- och sjukvård	
Förbrukningsmateriel och råvaror	13 646	Kostnader	
Övriga	13 930	Löner	
Summa	150 937	Löner	
Kapitalutgifter		Pensioner	
Nybyggnads- och anläggn.arb. ...	235	Underhåll av fastigheter	
Anskaffning av inventarier	6 450	Inventarier	
Övriga	260	Hyror och arrenden	
Summa	6 945	Bränsle, lyse, o. d.	
Summa utgifter	157 882	Förbrukningsmateriel och råvaror	
Psykisk barna- och ungdomsvård		Övriga	
Kostnader		Summa	
Löner	1 697	2 123 294	
Övriga	752	Kapitalutgifter	
Summa	2 449	Nybyggnads- och anläggn.arb. ...	
Kapitalutgifter		Inköp av fastigheter (inkl. mark)	
Nybyggnads- och anläggn.arb. ...	24	Anskaffning av inventarier	
Övriga	41	Övriga	
Summa	65	Summa	
Summa utgifter	2 514	446 212	
		Summa utgifter	
		2 569 506	

Tab. 11 (forts.). Samtliga landstings finanser, 1 000 kr, år 1965

Undervisnings- och bildningsverksamhet		Centrala yrkesskolor	
Folkhögskolor		Kostnader	
Kostnader		Löner	60 402
Löner	21 663	Pensioner	2 434
Pensioner	1 078	Underhåll av fastigheter	1 667
Underhåll av fastigheter	1 290	Inventarier	2 397
Inventarier	694	Bränsle, lyse, o. d.	4 533
Bränsle, lyse, o. d.	1 724	Förbrukningsmateriel och råvaror	22 505
Förbrukningsmateriel och råvaror	4 557	Övriga	18 999
Övriga	8 042	Summa	112 937
Summa	39 048	Kapitalutgifter	
Kapitalutgifter		Nybyggnads- och anläggn.arb....	22 206
Nybyggnads- och anläggn.arb.	5 736	Anskaffning av inventarier	16 147
Anskaffning av inventarier	1 366	Övriga	2 226
Övriga	9	Summa	40 579
Summa	7 111	Summa utgifter	153 516
Summa utgifter	46 159	Primärkommunala och enskilda yrkes-	
Lantmannaskolor		skolor	
Kostnader		Kostnader	23 107
Löner	10 148	Kapitalutgifter	43
Pensioner	560	Summa utgifter	23 150
Underhåll av fastigheter	665	Sjuksköterskeskolor	
Förbrukningsmateriel och råvaror	3 186	Kostnader	
Övriga	4 330	Löner	12 192
Summa	18 889	Pensioner	504
Kapitalutgifter		Underhåll av fastigheter	413
Nybyggnads- och anläggn.arb....	4 321	Förbrukningsmateriel och råvaror	1 731
Övriga	1 346	Övriga	11 271
Summa	5 667	Summa	26 111
Summa utgifter	24 556	Kapitalutgifter	
Lanthushållsskolor		Nybyggnads- och anläggn.arb....	6 211
Kostnader		Övriga	287
Löner	6 604	Summa	6 498
Pensioner	365	Summa utgifter	32 609
Underhåll av fastigheter	333	Övrig yrkesutbildning	
Förbrukningsmateriel och råvaror	2 011	Kostnader	
Övriga	2 706	Löner	2 522
Summa	12 019	Övriga	3 009
Kapitalutgifter		Summa	5 531
Nybyggnads- och anläggn.arb....	1 722	Kapitalutgifter	2 860
Övriga	319	Summa utgifter	8 391
Summa	2 041		
Summa utgifter	14 060		

Tab. 11 (forts.). Samtliga landstings finanser, 1 000 kr, år 1965

Annans verksamhet				
Kostnader	22 958	Underhåll av fastigheter	612	
Kapitalutgifter	418	Förbrukningsmateriel och råvaror	3 002	
		Övriga	12 419	
Summa utgifter	23 376	Summa	34 308	
All undervisnings- och bildningsverksamhet		Kapitalutgifter		
Kostnader		Nybyggnads- och anläggn.arb. ...	1 509	
Löner	114 403	Övriga	368	
Pensioner	5 010	Summa	1 877	
Underhåll av fastigheter	4 446	Summa utgifter	36 185	
Inventarier	4 285			
Hyror och arrenden	4 852	Arbetsvård för partiellt arbetsföra		
Förbrukningsmateriel och råvaror	34 812	Kostnader		
Övriga	92 792	Löner	13 343	
Summa	260 600	Pensioner	540	
Kapitalutgifter		Underhåll av fastigheter	214	
Nybyggnads- och anläggn.arb. ...	42 617	Förbrukningsmateriel och råvaror	5 567	
Inköp av fastigheter (inkl. mark)	2 733	Övriga	9 126	
Anskaffning av inventarier	19 476	Summa	28 790	
Övriga	391	Kapitalutgifter		
Summa	65 217	Nybyggnads- och anläggn.arb. ...	5 985	
Summa utgifter	325 817	Övriga	2 317	
		Summa	8 302	
Undervisning och vård av psykiskt efterblivna		Summa utgifter	37 092	
Kostnader		Övrig social verksamhet		
Löner	80 742	Kostnader	10 612	
Pensioner	5 328	Kapitalutgifter	148	
Underhåll av fastigheter	2 101	Summa utgifter	10 760	
Inventarier	4 364			
Bränsle, lyse, o. d.	3 896	All social verksamhet		
Förbrukningsmateriel och råvaror	17 833	Kostnader		
Övriga	44 326	Löner	34 077	
Summa	158 590	Pensioner	1 838	
Kapitalutgifter		Underhåll av fastigheter	872	
Nybyggnads- och anläggn.arb. ...	52 144	Inventarier	1 159	
Anskaffning av inventarier	7 022	Hyror och arrenden	1 095	
Övriga	1 112	Bränsle, lyse, o. d.	1 477	
Summa	60 278	Förbrukningsmateriel och råvaror	8 907	
Summa utgifter	218 868	Övriga	24 285	
		Summa	73 710	
Social verksamhet		Kapitalutgifter		
Barna- och ungdomsvård samt barnhemsverksamhet		Nybyggnads- och anläggn.arb. ...	7 513	
Kostnader		Anskaffning av inventarier	2 780	
Löner	17 185	Övriga	34	
Pensioner	1 090	Summa	10 327	
		Summa utgifter	84 037	

Tab. 11 (forts.). Samtliga landstings finanser, 1 000 kr, år 1965

Diverse ändamål		Räntor och lånekostnader	28 127
Kostnader		Övriga	5 489
Löner	8 467	Summa	63 211
Pensioner	346		
Inventarier	1 736	Kapitalutgifter	1 038
Förbrukningsmateriel och råvaror	5 189	Summa utgifter	64 249
Övriga	19 390		
Summa	35 128	Samtliga förvaltningsgrenar	
Kapitalutgifter		Kostnader	
Nybyggnads- och anläggningarb.	5 801	Löner	1 512 351
Anskaffning av inventarier	1 523	Pensioner	93 333
Övriga	—	Underhåll av fastigheter	29 548
Summa	7 324	Inventarier	42 828
Summa utgifter	42 452	Hyror och arrenden	41 844
		Bränsle, lyse, o. d.	58 836
Central administration		Förbrukningsmateriel och råvaror	351 782
Kostnader		Räntor och lånekostnader	28 127
Löner	31 412	Övriga	624 584
Pensioner	2 529	Summa	2 783 233
Inventarier	282	Kapitalutgifter	
Hyror och arrenden	2 914	Nybyggnads- och anläggningarb.	478 591
Övriga	24 481	Inköp av fastigheter (inkl. mark)	10 911
Summa	61 618	Anskaffning av inventarier	119 359
Kapitalutgifter		Förvärv av aktier och andelar....	1 047
Nybyggnads- och anläggningarb.	1 082	Övriga	2 046
Anskaffning av inventarier	6 178	Summa	611 954
Övriga	—	Summa utgifter	3 395 187
Summa	7 260		
Summa utgifter	68 878	INKOMSTER	
Fastighetsförvaltning		Skatter	
Kostnader		Landstingsskatt.....	2 257 986
Löner	1 457	Ersättning för sjömansskatt	7 533
Pensioner	61	Summa skatter	2 265 519
Underhåll av fastigheter	1 005	Andra inkomster än skatter	
Bränsle, lyse, o. d.	752	Hälsa- och sjukvård	
Övriga	3 807	Lasarett och sjukstugor	
Summa	7 082	Intäkter	
Kapitalutgifter		Driftbidrag från staten	29 961
Nybyggnads- och anläggningarb.	7 648	Avgifter och ersättningar.....	168 651
Övriga	6 650	Övriga	36 926
Summa	14 298	Summa	235 538
Summa utgifter	21 380	Kapitalinkomster	
Finansförvaltning		Investeringsbidrag från staten ...	22 151
Kostnader		Övriga	301
Löner	—	Summa	22 452
Pensioner	29 595	Summa inkomster	257 990

Tab. 11 (forts.). Samtliga landstings finanser, 1 000 kr, år 1965

Tuberkulossjukhus och tuberkulos- sjukvård		Förebyggande mödra- och barnvård	
Intäkter	10 995	Summa inkomster	7 076
Kapitalinkomster	529	Distriktsbarnmorskeverksamhet	
Summa inkomster	11 524	Summa inkomster	3 560
Epidemisjukhus och epidemisjukvård		Folktandvård	
Summa inkomster	1 338	Intäkter	
Sjukhem för och vård av långvarigt kroppssjuka		Driftbidrag från staten	10 304
Intäkter	18 121	Avgifter och ersättningar	36 560
Kapitalinkomster	355	Övriga	654
Summa inkomster	18 476	Summa	47 518
Barnbördshus, förlossningshem		Kapitalinkomster	37
Summa inkomster	140	Summa inkomster	47 555
Mentalsjukhus		Psykisk barna- och ungdomsvård	
Intäkter	18 502	Summa inkomster	170
Kapitalinkomster	—	Hörsel- och talvård	
Summa inkomster	18 502	Summa inkomster	2 902
Sjukhem för och vård av lättskötta psykiskt sjuka		Sjuktransporter	
Intäkter	15 693	Summa inkomster	2 838
Kapitalinkomster	411	Övrig hälso- och sjukvård	
Summa inkomster	16 104	Summa inkomster	1 334
Konvalescenthem		All hälso- och sjukvård	
Summa inkomster	1 073	Intäkter	
Övriga egna sjukhus		Driftbidrag från staten	117 264
Summa inkomster	515	Hyror, arrenden m. m.	24 377
Främmande sjukhus		Avgifter och ersättningar	257 393
Summa inkomster	643	Intäkt av rörelse	10 032
Provinsiälläkarväsendet		Övriga intäkter	12 281
Intäkter		Summa	421 347
Driftbidrag från staten	23 718	Kapitalinkomster	
Avgifter och ersättningar	10 434	Investeringsbidrag från staten ...	22 789
Övriga	256	Övriga	1 084
Summa	34 408	Summa	23 873
Kapitalinkomster	16	Summa inkomster	445 220
Summa inkomster	34 424	Undervisnings- och bildningsverksamhet	
Distriktsvård		Folkhögskolor	
Intäkter	19 055	Intäkter	
Kapitalinkomster	1	Driftbidrag från staten	16 344
Summa inkomster	19 056	Avgifter och ersättningar	5 011
		Övriga	3 531
		Summa	24 886

Tab. 11 (forts.). Samtliga landstings finanser, 1 000 kr, år 1965

Kapitalinkomster	127	Kapitalinkomster	
Summa inkomster	25 013	Investeringsbidrag från staten ...	27 811
Lantmannaskolor		Övriga	2 785
Intäkter	14 077	Summa	30 596
Kapitalinkomster	4 111	Summa inkomster	177 114
Summa inkomster	18 188		
Lanthushällsskolor		Undervisning och vård av psykiskt efterblivna	
Intäkter	10 088	Intäkter	
Kapitalinkomster	3 170	Driftbidrag från staten	24 178
Summa inkomster	13 258	Avgifter och ersättningar	43 185
Centrala yrkesskolor		Övriga	5 245
Intäkter		Summa	72 608
Driftbidrag från staten	53 207	Kapitalinkomster	
Avgifter och ersättningar	16 162	Investeringsbidrag från staten ...	9 091
Övriga	17 912	Övriga	2 305
Summa	87 281	Summa	11 396
Kapitalinkomster		Summa inkomster	84 004
Investeringsbidrag från staten ...	19 888		
Övriga	2 155	Social verksamhet	
Summa	22 043	Barna- och ungdomsvård samt barnhemsverksamhet	
Summa inkomster	109 324	Intäkter	8 266
Primärkommunala och enskilda yrkesskolor		Kapitalinkomster	170
Summa inkomster	280	Summa inkomster	8 436
Sjuksköterskeskolor		Arbetsvård för partiellt arbetsföra	
Intäkter	6 090	Intäkter	20 148
Kapitalinkomster	4	Kapitalinkomster	1 902
Summa inkomster	6 094	Summa inkomster	22 050
Övrig yrkesutbildning		Övrig social verksamhet	
Summa inkomster	3 769	Summa inkomster	5 068
Annan verksamhet		All social verksamhet	
Summa inkomster	1 188	Intäkter	
All undervisnings- och bildningsverksamhet		Driftbidrag från staten	8 829
Intäkter		Avgifter och ersättningar	10 845
Driftbidrag från staten	85 862	Intäkt av rörelse	10 330
Avgifter och ersättningar	29 581	Övriga	2 561
Intäkt av rörelse	17 993	Summa	32 565
Övriga	13 082	Kapitalinkomster	2 989
Summa	146 518	Summa inkomster	35 554

Tab. 11 (forts.). Samtliga landstings finanser, 1 000 kr, år 1965

Diverse ändamål		BALANSRÄKNING VID ÅRETS SLUT	
Intäkter	24 160	m. m.	
Kapitalinkomster	213	Tillgångar	
Summa inkomster	24 373	Anläggningstillgångar	
Central administration		Fastigheter och anläggningar	2 877 067
Summa inkomster	4 064	Maskiner och andra inventarier . . .	355 150
Fastighetsförvaltning		Aktier, andelar, bostadsrätter m. m.	17 381
Summa inkomster	13 006	Utlämnade anslagstäckta lån	72 664
Finansförvaltning (ej skatter)		Andra anläggningstillgångar	2 108
Intäkter		Summa	3 324 370
Skatteersättning från staten	191 688	Omsättningstillgångar	
Räntor	55 446	Kassa	2 187
Övriga	13 177	Postgiro	19 277
Summa	260 311	Bank	688 292
Kapitalinkomster	1 176	Obligationer	73 588
Summa inkomster	261 487	Interimsfordringar	53 615
Samtliga förvaltningsgrenar		Utlämnade ej anslagstäckta lån . .	39 877
Intäkter		Statsbidragsfordringar	80 678
Skatter	2 265 519	Andra fordringar	78 941
Driftbidrag från staten	236 222	Förråd	27 061
Skatteersättning från staten	191 688	Andra omsättningstillgångar	124 180
Andra allmänna statsbidrag	261	Summa	1 187 696
Hyror, arrenden m. m.	42 465	Totalsumma tillgångar	4 512 066
Avgifter och ersättningar	349 743	Skulder	
Intäkt av rörelse	55 400	Långfristiga skulder	
Räntor	55 446	Med Kungl. Maj:ts tillstånd upp-	
Övriga	40 310	tagna lån	
Summa	3 237 054	Obligationslån	90 127
Kapitalinkomster		Reverslån	389 288
Investeringsbidrag från staten	61 836	Annan långfristig upplåning	27 020
Övriga bidrag till investering	4 121	Summa	506 435
Försäljning av fastigheter	4 076	Kortfristiga skulder	
Försäljning av andra fasta till-		Tillfälliga lån	54 534
gångar	170	Interimskulder	93 208
Övriga	3 084	Andra kortfristiga skulder	119 516
Summa	73 287	Summa	267 258
Summa inkomster	3 310 341	Totalsumma skulder	773 693
		Eget kapital¹	
		Investerat stamkapital	2 817 935
		Disponibelt stamkapital	
		Kapitalfonder	198 224
		Kapitalbudgetens överskott	1 079
		Därav: För året före räkenskapsåret	505
		För räkenskapsåret	574
		Kapitalbudgetens reservationer . .	1 314 722

¹ I fråga om definitioner av de olika kapitalbegreppen se sid. 19.

Tab. 11 (forts.). Samtliga landstings finanser, 1 000 kr, år 1965

Avgår		Egna fonder vid årets slut¹	
Kapitalbudgetens underskott	6 293	Kapitalfonder	
Därav: För året före räkenskapsåret	2 828	Kassaförlagsfond	35 593
För räkenskapsåret	3 465	Allmän investeringsfond	151 135
Kapitalbudgetens förskott	1 228 493	Särskilda investeringsfonder	352
Summa	279 239	Kapitalfonder enligt 61 § L. L.	1 060
		Övriga kapitalfonder (ej donationsfonder)	10 084
Summa stamkapital	3 097 174	Summa kapitalfonder	198 224
Driftkapital		Driftfonder	
Driftfonder	457 556	Pensionsfond	188 336
Driftbudgetens överskott	176 147	Skatteregleringsfond	223 008
Därav: För året före räkenskapsåret	95 971	Särskild skatteregleringsfond	42 558
För räkenskapsåret	80 176	Driftfonder enligt 61 § L. L.	2 731
Driftbudgetens reservationer	45 098	Övriga driftfonder (ej donationsfonder)	923
Avgår		Summa driftfonder	457 556
Driftbudgetens underskott	16 820	Totalsumma fonder	655 780
Därav: För året före räkenskapsåret	8 974		
För räkenskapsåret	7 846		
Driftbudgetens förskott	20 783		
Summa	641 198		
Totalsumma eget kapital	3 738 372		
Därav finansieringskapital	920 437		
Lånerörelse under året		Förändring i fondmedel under året	
Av landstingen upptagna lån	98 718	Från egna fonder i anspråk tagna medel	93 020
» » verkställda amorteringar	27 361	Till egna fonder avsatta medel	131 461

¹ Egna fonder ingår icke bland skulderna vid årets slut.

Tab. 12. De särskilda landstingens utgifter och inkomster, 1 000 kr, fördelade efter real-ekonomiska grunder år 1965

Bland utgifterna ingår icke amorteringar på anläggningslån eller avsättningar till egna fonder. — Bland

1	2	3	4	5	6	7	8	9	10	
Landsting	Utgifter									
	Löner	Pensio- nerings- kostna- der	Under- håll av fastighet och an- lägg.	Inven- tarier	Bränsle, lyse o. d.	Förbruk- nings- materiel, råvaror o. d.	Nybygg- nads- o. anlägg- arbeten	Övriga	Summa	
1	Stockholms läns	107 156	8 264	1 022	12 364	1 748	27 771	68 098	98 944	325 367
2	Uppsala läns	28 475	1 225	607	3 118	1 025	5 801	22 638	45 039	107 928
3	Södermanlands läns	56 319	3 108	1 483	7 403	2 204	12 560	19 269	23 020	125 366
4	Östergötlands läns	59 466	3 133	1 489	8 572	2 061	14 328	17 394	25 243	131 686
5	Jönköpings läns	62 708	3 806	1 224	4 971	2 393	15 184	15 492	30 798	136 576
6	Kronobergs läns	38 076	2 316	4 072	5 422	1 411	9 104	5 899	23 540	89 840
7	Kalmar läns norra ¹	19 938	1 557	270	3 516	654	4 297	5 718	13 891	49 841
8	Kalmar läns södra ¹	30 340	2 279	461	2 374	957	5 869	10 486	14 999	67 765
9	Gotlands läns	14 446	1 181	182	1 287	614	3 483	2 530	8 038	31 761
10	Blekinge läns	35 618	1 991	721	3 189	1 100	8 068	27	13 604	64 318
11	Kristianstads läns	59 535	3 159	1 043	6 539	3 173	12 434	11 725	22 876	120 484
12	Malmöhus läns	116 959	7 480	1 351	10 523	3 204	21 087	69 831	53 315	283 750
13	Hallands läns	38 587	2 325	614	1 835	1 269	9 049	9 522	18 494	81 695
14	Göteborgs o. Bohus läns	48 718	2 929	802	5 400	3 529	12 183	18 716	23 808	116 085
15	Älvsborgs läns	92 277	4 707	2 171	11 171	3 477	18 060	22 218	48 206	202 287
16	Skaraborgs läns	46 297	2 479	677	6 239	1 633	11 208	7 334	21 414	97 281
17	Värmlands läns	70 195	8 418	878	6 532	2 430	17 287	15 162	22 569	143 471
18	Örebro läns	84 427	4 823	1 123	13 774	3 894	22 758	19 403	28 511	178 713
19	Västmanlands läns	58 080	2 990	1 117	5 244	2 091	14 056	31 011	23 478	138 067
20	Kopparbergs läns	65 188	3 873	1 502	5 395	2 904	14 755	16 062	24 014	133 693
21	Gävleborgs läns	76 420	4 084	1 147	6 809	2 891	18 859	22 927	38 535	171 672
22	Västernorrlands läns	80 080	4 641	1 714	7 332	3 006	19 637	13 821	33 458	163 689
23	Jämtlands läns	35 265	1 873	722	3 243	1 176	7 642	4 419	12 348	66 688
24	Västerbottens läns	74 984	3 789	935	9 657	3 026	18 740	24 912	20 543	156 586
25	Norrbottnens läns	86 951	4 973	1 347	8 205	5 846	22 252	20 125	28 328	178 027
26	Gemens. anstalter ²	25 846	1 930	874	2 073	1 120	5 310	3 852	— 8 454	32 551
27	Samtliga	1 512 351	93 333	29 548	162 187	58 836	351 782	478 591	708 559	3 395 187

¹ Norra landstinget omfattar Uknadalens, Överums, Tjust-Eds, Loftahammars, Gamleby, Hallingebergs, Gladhammars, Hjorteds, Locknevi, Södra Vi, Sevede,

Tuna, Misterhults, Kristdala, Vena, Lönneberga, Mållilla och Mörlunda kommuner, Hultsfreds och Virserums köpingar samt Västerviks och Vimmerby städer;

Expenditure and revenue of county councils, by type of economic components, in 1965

inkomsterna ingår icke under året upptagna anläggningslån eller i anspråk tagna medel ur egna fonder.

11	12	13	14	15	16	17	18	19	20	21	
Därav	Kostnader	Kapital- utgifter	Inkomster							Därav	
			Skatter	Statsbidrag			Avgifter, ersättn. o. intäkt av rörelse	Övriga	Summa	Intäkter	Kapital- inkomster
				Totalt	Skatte- ersättning	Övriga driftbi- drag från staten					
243 253	82 114	240 131	18 734	4 370	10 464	20 108	10 306	289 279	284 697	4 582	1
80 451	27 477	74 043	10 959	5 234	5 435	9 803	5 408	100 213	99 280	933	2
100 449	24 917	91 453	20 982	6 930	6 113	13 532	6 380	132 347	123 323	9 024	3
107 775	23 911	96 533	19 176	8 969	7 572	17 552	7 566	140 827	138 126	2 701	4
118 321	18 255	95 260	17 806	9 292	8 514	14 338	4 723	132 127	132 127	—	5
81 231	8 609	53 580	10 968	6 434	4 534	7 662	1 661	73 871	73 871	—	6
41 114	8 727	29 275	6 637	4 000	2 637	4 855	720	41 487	41 487	—	7
55 679	12 086	49 555	9 241	5 808	3 245	9 078	1 570	69 444	69 227	217	8
27 716	4 045	18 034	6 551	2 573	2 564	3 303	3 520	31 408	29 991	1 417	9
62 280	2 038	53 000	11 159	4 952	6 207	8 912	2 107	75 178	74 365	813	10
104 450	16 034	86 401	18 229	8 905	7 907	22 837	7 199	134 666	133 225	1 441	11
205 638	78 112	156 110	48 052	11 998	22 239	37 411	20 512	262 085	247 939	14 146	12
70 330	11 365	61 803	11 269	6 142	4 775	8 551	3 216	84 839	84 348	491	13
93 736	22 349	81 738	11 497	6 476	4 728	17 747	5 394	116 376	115 191	1 185	14
171 510	30 777	139 097	29 188	13 420	12 547	15 059	10 453	193 797	189 153	4 644	15
84 830	12 451	77 437	15 227	9 188	5 105	9 403	6 922	108 989	108 034	955	16
123 645	19 826	97 727	20 908	10 498	9 302	16 128	6 249	141 012	139 894	1 118	17
145 498	33 215	104 106	28 705	7 988	18 876	29 213	4 491	166 515	164 363	2 152	18
103 702	34 365	91 008	16 439	6 327	5 927	17 490	8 582	133 519	127 515	6 004	19
113 672	20 021	95 015	17 786	9 449	8 105	17 467	6 327	136 595	136 353	242	20
143 521	28 151	102 298	33 059	10 551	20 128	16 959	7 786	160 102	156 617	3 485	21
142 578	21 111	113 514	27 606	10 399	14 692	18 476	5 450	165 046	162 502	2 544	22
60 173	6 515	44 635	11 227	5 195	5 598	7 928	2 402	66 192	65 652	540	23
124 331	32 255	87 225	35 167	9 364	18 156	23 017	3 899	149 308	141 644	7 664	24
150 496	27 531	126 541	24 782	7 226	13 717	18 311	3 691	173 325	169 465	3 860	24
26 854	5 697	—	8 653	—	7 396	20 003	3 138	31 794	28 665	3 129	26
2 783 233	611 954	2 265 519	490 007	191 688	236 483	405 143	149 672	3 310 341	3 237 054	73 287	27

södra landstinget omfattar återstoden av Kalmar län. — ² För undvikande av dubbelräkning har de gemensamma anstaltens utgifter och inkomster

minskats med tillskotten från de till resp. anstalter anslutna landstingen.

Tab. 13. De särskilda landstingens utgifter fördelade efter förvaltningsgrenar, 1 000 kr, år 1965

Bland utgifterna ingår icke amorteringar på anläggningslån eller avsättningar till egna fonder.

1	2	3	4	5	6	7	8	9	10	11
Landsting	Lasarett och sjukstugor						Tuberkulossjukhus och tuberkulossjukvård			
	Löner och pensioner	Inventarier	Förbrukningsmateriel, råvaror o. d.	Nybyggnads- o. anläggningsarbeten	Övriga	Summa	Löner och pensioner	Nybyggnads- o. anläggningsarbeten	Övriga	Summa
1 Stockholms läns ...	54 415	3 617	14 014	34 603	35 636	142 285	2 924	560	1 368	4 852
2 Uppsala läns	5 134	1 016	1 134	16 084	23 709	47 077	179	—	154	333
3 Södermanlands läns	36 551	3 037	8 708	10 634	4 803	63 733	197	—	156	353
4 Östergötlands läns.	37 993	5 991	9 914	6 889	7 459	68 246	229	116	1 646	1 991
5 Jönköpings läns...	40 629	2 973	11 897	6 806	8 831	71 136	2 927	—	1 536	4 463
6 Kronobergs läns ..	24 862	3 313	5 949	4 256	8 946	47 326	219	—	195	414
7 Kalmar läns norra.	10 896	2 512	2 672	4 052	4 609	24 741	101	92	1 328	1 521
8 Kalmar läns södra.	19 643	1 326	4 004	7 660	2 789	35 422	131	151	1 642	1 924
9 Gotlands läns	6 804	315	1 679	1 877	980	11 655	1 428	9	821	2 258
10 Blekinge läns	18 889	910	4 261	—	3 437	27 497	1 961	—	946	2 907
11 Kristianstads läns	35 453	3 364	7 509	5 274	9 090	60 690	1 374	108	546	2 028
12 Malmöhus läns....	80 166	7 275	15 048	51 664	19 160	173 313	3 081	2 863	1 461	7 405
13 Hallands läns	22 755	1 245	5 846	7 146	5 665	42 657	269	—	106	375
14 Göteb. o. Bohus läns	34 172	2 788	9 605	11 900	6 036	64 501	2 443	495	1 485	4 423
15 Älvsborgs läns	59 925	7 379	12 324	15 229	18 580	113 437	2 227	145	1 254	3 626
16 Skaraborgs läns ...	31 932	3 333	8 870	3 025	6 192	53 352	2 206	12	1 531	3 749
17 Värmlands läns ...	52 784	3 894	12 443	11 631	8 947	89 699	—	—	—	—
18 Örebro läns	40 318	6 809	11 175	8 840	6 107	73 249	1 181	119	595	1 895
19 Västmanlands läns	36 766	2 808	9 307	19 322	9 455	77 658	58	—	17	75
20 Kopparbergs län ..	38 718	2 465	8 795	11 505	11 038	72 521	1 862	213	1 078	3 153
21 Gävleborgs läns ...	39 869	3 003	11 335	17 956	7 720	79 883	789	194	762	1 745
22 Västernorr. läns ..	44 394	2 379	10 209	5 253	6 761	68 996	2 989	56	2 849	5 894
23 Jämtlands läns ...	19 978	1 652	4 526	634	2 372	29 162	2 375	1 236	1 108	4 719
24 Västerbottens läns	46 847	4 957	11 903	18 033	4 951	86 691	2 943	194	1 252	4 389
25 Norrbottens läns ..	55 957	3 231	14 638	15 447	9 122	98 395	774	—	433	1 207
26 Gemens. anstalter ¹	—	—	—	—	—	—	4 408	310	2 246	2 472
27 Samtliga	895 850	81 592	217 765	295 720	232 395	1 723 322	39 275	6 873	22 023	68 171

¹ Se not 2 sid. 200.

Expenditure of county councils for certain administrative purposes, in 1965

12	13	14	15	16	17	18	19	20	21	22	23
Sjukhem för och vård av långvarigt kroppssjuka				Mentalsjukhus				Sjukhem för och vård av lätt-skötta psykiskt sjuka			
Löner och pensioner	Nybyggnads- o. anläggningsarbeten	Övriga	Summa	Löner och pensioner	Nybyggnads- o. anläggningsarbeten	Övriga	Summa	Löner och pensioner	Nybyggnads- o. anläggningsarbeten	Övriga	Summa
6 460	1 567	5 978	14 005	—	—	—	—	3 522	7 774	3 533	14 829
7 591	1 228	5 068	13 887	—	—	58	58	495	3	356	854
1 484	1 098	2 181	4 763	—	—	—	—	874	2	545	1 421
2 175	2 358	2 956	7 489	—	—	—	—	1 150	157	901	2 208
2 642	3 999	3 861	10 502	—	—	—	—	860	—	493	1 353
2 322	1 125	4 431	7 878	—	—	—	—	804	7	501	1 312
3 243	1 274	2 136	6 653	—	—	—	—	475	—	287	762
2 867	2 143	1 554	6 564	—	—	—	—	1 035	—	554	1 589
1 144	131	732	2 007	—	—	—	—	—	—	—	—
2 497	27	994	3 518	—	—	—	—	1 628	—	920	2 548
4 794	3 018	3 102	10 914	—	—	—	—	1 591	423	1 087	3 101
7 829	6 457	6 284	20 570	—	—	—	—	3 112	763	1 908	5 783
3 244	39	2 164	5 447	—	—	—	—	966	740	576	2 282
1 383	2 714	674	4 771	—	—	—	—	540	33	545	1 118
5 839	2 625	5 737	14 201	—	—	—	—	1 353	19	808	2 180
1 682	2 090	3 401	7 173	—	—	—	—	748	40	363	1 151
—	—	—	—	—	—	—	—	926	—	548	1 474
5 801	980	3 516	10 297	7 039	151	3 413	10 603	990	64	685	1 739
1 185	—	4 316	5 501	—	—	—	—	1 187	196	729	2 112
3 285	2 109	3 363	8 757	—	—	—	—	837	22	404	1 263
4 069	2 538	10 399	17 006	6 697	32	4 125	10 854	749	—	1 676	2 425
3 719	4 412	6 435	14 566	—	—	—	—	1 419	226	1 166	2 811
287	—	796	1 083	—	—	—	—	555	151	335	1 041
2 964	555	3 557	7 076	—	—	—	—	850	28	542	1 420
410	—	2 352	2 762	—	—	—	—	2 086	25	1 354	3 465
—	—	—	—	—	—	—	—	—	—	—	—
78 916	42 487	85 987	207 390	13 736	183	7 596	21 515	28 752	10 673	20 816	60 241

Tab. 13 (forts.). De särskilda landstingens utgifter fördelade efter förvaltningsgrenar,

1	24	25	26	27	28	29	30	31	32	33
Landsting	Provinsialläkar- väsendet		Distriktsvård		Förebyggande mödra- och barnvård		Folkvandvård		Övrig hälso- och sjukvård	
	Totala	Löner och pen- sioner	Totala	Löner och pen- sioner	Totala	Löner och pen- sioner	Totala	Löner och pen- sioner	Totala	Löner och pen- sioner
1 Stockholms läns...	4 484	2 708	4 588	3 179	1 906	1 296	12 260	8 588	24 336	4 636
2 Uppsala läns	1 260	814	1 643	1 210	788	572	5 836	3 665	6 627	2 219
3 Södermanlands läns	1 565	1 032	2 535	1 821	869	537	5 595	4 170	10 387	666
4 Östergötlands läns.	2 537	1 813	2 440	1 918	988	614	5 365	4 007	9 102	1 950
5 Jönköpings läns...	2 392	1 661	2 448	1 934	851	584	7 807	5 734	7 583	949
6 Kronobergs läns ..	2 051	1 314	1 332	1 096	435	240	4 101	2 587	9 086	335
7 Kalmar läns norra.	901	689	1 092	846	264	145	2 560	1 860	1 913	140
8 Kalmar läns södra.	1 550	1 013	1 509	1 178	418	251	3 493	2 474	3 968	154
9 Gotlands läns	524	373	627	486	195	79	1 518	930	2 608	186
10 Blekinge läns	1 337	1 066	1 163	982	321	200	3 288	2 494	4 894	887
11 Kristianstads läns .	2 671	1 823	2 406	1 815	532	350	6 419	4 514	5 154	349
12 Malmöhus läns....	2 176	1 493	3 279	2 705	1 339	741	10 792	8 256	12 822	808
13 Hallands läns	1 535	876	1 483	1 196	454	293	4 625	3 517	7 484	311
14 Göteb. o. Bohus läns	2 353	1 717	1 979	1 560	633	445	5 393	3 290	9 831	596
15 Älvsborgs läns	3 333	2 490	2 751	2 246	1 179	595	8 858	6 717	12 982	2 032
16 Skaraborgs läns ...	2 134	1 554	2 067	1 628	483	314	3 801	2 634	5 136	391
17 Värmlands läns ...	3 204	2 211	3 519	2 609	815	463	6 787	5 036	8 244	1 074
18 Örebro läns	2 366	1 617	2 408	1 766	917	619	7 278	4 818	8 900	2 151
19 Västmanlands läns	3 003	1 229	2 043	1 574	851	566	4 805	3 328	4 757	756
20 Kopparbergs läns..	2 395	1 898	2 513	1 945	644	439	7 534	5 162	5 781	1 591
21 Gävleborgs läns ...	2 625	1 820	3 613	2 709	793	508	7 896	5 202	8 193	694
22 Västernorr. läns ...	3 296	2 293	3 800	2 793	1 013	566	8 469	5 753	9 661	993
23 Jämtlands läns ...	1 952	1 387	2 042	1 610	440	236	3 954	2 711	5 283	1 626
24 Västerbottens läns.	3 096	2 277	2 172	1 874	725	357	7 224	4 550	3 019	692
25 Norrbottens läns ..	3 640	2 331	3 523	2 702	1 203	590	12 224	7 823	6 802	1 332
26 Gemens. anstalter ¹	—	—	—	—	—	—	—	—	21	71
27 Samtliga	58 380	39 499	58 975	45 382	19 056	11 600	157 882	109 820	194 574	27 589

¹ Se not 2 sid. 200.

1 000 kr, år 1965

34	35	36	37	38	39	40	41	42	43	44	45	46
All hälso- och sjukvård							Folkhögskolor		Lantmanna- o. lantushålls- skolor		Centrala yrkesskolor	
Löner och pen- sioner	Under- håll av fastig- het och anlägg.	Inven- tarier	Förbruk- nings- materiel, råvaror o. d.	Nybygg- nads- o. anlägg- arbeten	Övriga	Summa	Totala	Löner o. pen- sioner	Totala	Löner o. pen- sioner	Totala	Löner och pen- sioner
87 728	476	5 877	19 577	45 867	64 020	223 545	1 646	966	862	333	5 764	2 438 1
21 879	250	2 212	4 348	17 315	32 359	78 363	1 047	558	1 084	535	754	— 2
47 332	1 077	3 575	10 168	11 809	17 260	91 221	1 770	1 032	1 582	811	2 918	871 3
51 849	1 320	6 837	11 520	9 600	19 240	100 366	1 860	370	1 841	611	2 668	1 257 4
57 920	1 031	4 375	14 374	10 959	19 876	108 535	2 160	1 280	1 418	960	8 153	2 099 5
33 779	3 981	4 495	8 056	5 404	18 220	73 935	941	627	747	522	5 244	2 402 6
18 395	222	3 347	3 874	5 418	9 151	40 407	1 914	1 161	613	361	550	127 7
28 746	285	1 880	5 316	9 962	10 248	56 437	1 600	1 050	958	532	918	80 8
11 430	113	907	2 526	2 017	4 399	21 392	960	632	915	187	1 185	654 9
30 604	398	1 754	6 357	27	8 333	47 473	1 206	548	911	475	3 661	1 361 10
52 063	683	4 726	9 980	9 595	16 868	93 915	1 507	811	3 460	1 695	3 829	1 975 11
108 191	1 080	9 265	18 911	62 250	37 782	237 479	1 368	—	657	—	4 229	1 814 12
33 427	399	1 530	7 517	8 282	15 187	66 342	1 659	1 007	977	516	2 313	1 016 13
46 146	707	4 044	11 295	15 150	17 660	95 002	613	—	60	—	3 577	2 026 14
83 424	1 482	8 900	15 291	18 341	35 109	162 547	2 894	1 472	2 693	763	12 091	5 570 15
43 089	543	5 159	10 817	5 167	14 271	79 046	1 468	872	1 621	1 103	1 775	1 045 16
65 103	586	4 717	14 376	11 631	17 329	113 742	2 380	1 313	1 705	728	6 510	3 627 17
66 300	639	8 934	16 249	10 641	16 889	119 652	1 817	1 005	3 184	530	20 442	6 524 18
46 649	773	3 208	10 991	20 816	18 368	100 805	1 909	1 050	1 139	530	6 085	1 188 19
55 737	1 004	3 757	11 848	13 875	18 340	104 561	2 651	1 494	1 431	695	4 023	1 892 20
63 106	787	4 964	15 928	20 852	29 396	135 033	3 173	1 947	1 188	663	7 908	3 666 21
64 919	1 108	3 960	14 576	9 947	23 996	118 506	2 695	1 698	2 536	1 354	12 657	5 264 22
30 765	476	2 264	6 325	2 021	7 825	49 676	3 565	811	976	567	2 802	1 286 23
63 354	449	6 150	14 488	19 021	12 350	115 812	1 964	1 037	3 606	1 977	13 009	5 916 24
74 005	907	5 620	17 835	15 509	19 345	133 221	1 392	—	2 452	1 229	13 819	6 149 25
4 479	130	168	1 292	310	— 3 886	2 493	—	—	—	—	6 632	2 589 26
1 290 419	20 906	112 625	283 835	361 786	499 935	2 569 506	46 159	22 741	38 616	17 677	153 516	62 836 27

Tab. 13 (forts.). De särskilda landstingens utgifter fördelade efter förvaltningsgrenar,

1	47	48	49	50	51	52	53	54	55	56
Landsting	Sjuksköterske- skolor		Annan yrkes- utbild- ning	Övrig under- visnings- och bild- nings- verks- samhet	All undervisnings- och bild- ningsverksamhet			Undervisning och vård av psykiskt efterblivna		
	Totala	Löner och pen- sioner			Totala	Löner och pen- sioner	Nybygg- nads- o. anlägg- arbeten	Totala	Löner och pen- sioner	Nybygg- nads- o. anlägg- arbeten
1 Stockholms läns...	1 547	593	6 135	1 608	17 562	4 427	1 374	25 579	5 979	10 706
2 Uppsala läns	340	—	1 974	1 153	6 352	1 263	242	5 895	2 487	1 274
3 Södermanlands läns	995	446	985	1 071	9 321	3 265	993	15 311	4 000	6 233
4 Östergötlands läns.	494	—	912	925	8 700	2 240	1 835	10 313	3 788	3 570
5 Jönköpings läns...	1 360	514	488	1 109	14 688	4 919	4 128	5 799	1 171	265
6 Kronobergs läns ..	1 187	978	155	418	8 692	4 529	298	2 631	342	150
7 Kalmar läns norra..	163	—	188	373	3 801	1 649	30	1 827	606	94
8 Kalmar läns södra..	940	588	546	320	5 282	2 250	396	2 903	194	60
9 Gotlands läns	111	—	8	151	3 330	1 473	103	2 779	1 545	340
10 Blekinge läns	488	—	140	587	6 993	2 384	—	3 561	1 824	—
11 Kristianstads läns.	1 123	412	1 042	562	11 523	4 893	559	6 295	3 048	388
12 Malmöhus läns ...	1 738	580	2 919	1 050	11 961	2 394	1 206	16 659	5 756	5 875
13 Hallands läns	497	405	403	398	6 247	2 944	512	4 523	2 322	595
14 Göteb. o. Bohus läns	2 712	349	819	463	8 244	2 375	2 164	5 148	—	1 320
15 Älvsborgs läns	1 076	795	890	973	20 617	8 634	2 614	7 039	—	823
16 Skaraborgs läns ..	978	491	414	645	6 901	3 511	354	6 168	—	1 692
17 Värmlands läns ...	1 476	754	669	1 347	14 087	6 422	475	8 399	3 430	2 873
18 Örebro läns	1 337	692	3 648	2 521	32 949	9 981	7 602	6 820	2 821	727
19 Västmanlands läns	4 160	594	848	1 680	15 821	3 405	7 363	9 238	3 730	2 405
20 Kopparbergs läns .	1 145	388	1 447	782	11 479	4 471	860	8 148	3 984	1 260
21 Gävleborgs läns ..	1 644	568	507	1 253	15 673	6 844	316	8 117	3 580	1 684
22 Västernorr. läns ..	2 266	650	1 151	860	22 165	9 246	2 870	9 986	5 689	688
23 Jämtlands läns ...	817	608	705	1 126	9 991	3 578	2 398	2 798	953	—
24 Västerbottens läns.	1 781	531	1 280	1 026	22 666	9 461	1 344	10 226	3 818	3 886
25 Norrbottens läns ..	1 773	832	1 194	975	21 605	8 376	2 000	11 932	6 216	2 275
26 Gemens. anstalter ¹	461	928	2 074	—	9 167	4 479	581	20 774	18 787	2 961
27 Samtliga	32 609	12 696	31 541	23 376	325 817	119 413	42 617	218 868	86 070	52 144

¹ Se not 2 sid. 200.

1 000 kr, år 1965

57	58	59	60	61	62	63	64	65	66	67	68	69
Barna- o. ungdoms- vård samt barn- hemsverksamhet	Arbets- vård för partiellt arbets- föra	Övrig social verksam- het	All social verksam- het	Diverse ändamål	Central admi- nistration		Fastighetsför- valtning		Finansförvalt- ning		Totalsumma utgifter	
					Totala	Löner o. pen- sioner	Totala	Ny- bygg- nads- o. an- lägg- arbeten	Totala	Räntor o. låne- kostna- nader		
4 013	2 004	4 423	1 009	9 445	16 337	12 396	4 071	4 542	877	15 961	7 534	325 367
928	289	3 145	1 109	5 182	146	2 289	1 139	6 953	3 807	2 748	1 708	107 928
1 920	1 149	2 070	268	4 258	1 662	2 211	1 379	160	—	1 222	513	125 366
1 933	967	3 013	447	5 393	257	3 908	2 199	1 945	1 678	804	60	131 686
1 940	675	391	464	2 795	559	2 271	1 153	—	—	1 929	93	136 576
674	430	138	77	889	144	1 404	807	—	—	2 145	1 140	89 840
684	176	96	24	804	693	959	447	65	51	1 285	1 085	49 841
780	414	122	82	984	210	1 239	681	266	68	444	102	67 765
483	245	916	40	1 439	124	681	412	351	70	1 665	712	31 761
875	588	1 624	117	2 616	976	1 269	757	233	—	1 197	672	64 318
1 034	583	1 804	120	2 958	2 539	2 242	139	251	111	761	174	120 484
3 015	1 853	419	955	4 389	615	5 698	2 945	1 544	491	5 405	2 750	283 750
741	492	895	226	1 862	500	1 305	617	273	99	643	219	81 695
1 245	683	734	114	2 093	2 550	1 999	1 076	—	—	1 049	1 049	116 085
2 490	985	866	923	4 279	766	3 328	2 133	444	171	3 267	2 161	202 287
756	176	147	155	1 058	284	2 719	1 485	101	101	1 004	33	97 281
1 603	666	1 378	380	3 361	491	1 935	1 059	29	—	1 427	—	143 471
1 778	425	1 439	654	3 871	4 599	3 565	2 125	2 350	20	4 907	65	178 713
1 568	913	5 964	578	8 110	1 204	1 920	946	439	22	530	—	138 067
1 926	1 146	752	608	3 286	2 834	2 000	1 108	390	14	995	—	133 693
1 281	826	596	1 061	2 938	1 255	2 675	1 471	—	—	5 981	465	171 672
1 272	704	4 270	350	5 892	609	3 912	2 522	567	—	2 052	2 052	163 689
694	534	660	145	1 499	353	1 323	801	45	—	1 003	647	66 688
1 057	729	783	288	2 128	1 043	2 463	995	142	28	2 106	2 106	156 586
1 495	623	447	449	2 391	1 702	3 167	1 474	290	40	3 719	2 787	178 027
—	—	—	117	117	—	—	—	—	—	—	—	32 551
36 185	18 275	37 092	10 760	84 037	42 452	68 878	33 941	21 380	7 648	64 249	28 127	3 395 187

Tab. 14. De särskilda landstingens inkomster fördelade efter förvaltningsgrenar, 1 000 kr, år 1965

Bland inkomsterna ingår icke under året upptagna anläggningslån eller i anspråk tagna medel ur egna fonder.

1	2	3	4	5	6	7	8	9	10	11	12
Landsting	Hälsa- och sjukvård										
	Lasarett och sjukstugor	Tuberkulos- sjukhus och -vård	Sjukhem för och vård av långvarigt kroppssjuka	Mental- sjukhus	Sjukhem för och vård av lätt-skötta psy- kiskt sjuka	Provin- sial- läkar- väsen- det	Dist- rikts- vård	Före- bygg- ande mödra- och barna- vård	Folk- tand- vård	Övrig hälso- och sjuk- vård	Summa
1 Stockholms läns	10 429	305	1 204	—	361	935	1 573	622	3 447	1 059	19 935
2 Uppsala läns	1 217	108	1 443	—	368	726	509	336	1 614	1 984	8 305
3 Södermanlands läns	7 691	156	281	—	532	881	670	272	1 789	268	12 540
4 Östergötlands läns	11 078	90	651	—	584	1 651	881	352	1 941	511	17 739
5 Jönköpings läns	10 024	770	526	—	408	1 503	790	310	2 565	340	17 236
6 Kronobergs läns	3 320	53	537	—	756	1 141	303	144	1 071	123	7 448
7 Kalmar läns norra	2 237	41	784	—	166	647	318	99	974	62	5 328
8 Kalmar läns södra	4 654	42	638	—	757	874	542	156	1 334	62	9 059
9 Gotlands läns	1 504	362	375	—	—	365	236	57	276	134	3 309
10 Blekinge läns	2 896	539	499	—	1 064	910	428	118	964	489	7 907
11 Kristianstads läns	13 003	554	1 259	—	1 141	1 652	746	195	2 016	103	20 669
12 Malmöhus läns	59 183	787	1 462	—	1 144	1 317	1 053	476	3 079	913	69 414
13 Hallands läns	5 113	72	959	—	637	855	535	149	1 241	112	9 673
14 Göteb. o. Bohus läns	12 413	534	325	—	264	1 562	694	258	1 504	247	17 801
15 Älvsborgs läns	13 568	561	1 355	—	558	2 180	1 023	335	2 758	654	22 992
16 Skaraborgs läns	6 907	548	400	—	555	1 436	669	200	1 262	122	12 099
17 Värmlands läns	9 493	—	—	—	401	2 004	1 140	330	2 039	1 117	16 524
18 Örebro läns	10 608	258	1 532	8 880	710	1 342	598	307	1 837	1 732	27 804
19 Västmanlands läns	6 577	9	257	—	617	1 202	572	311	1 296	296	11 137
20 Kopparbergs läns	7 805	540	849	—	554	1 976	810	281	2 780	1 442	17 037
21 Gävleborgs läns	10 321	239	1 257	9 622	602	1 706	1 028	318	2 631	239	27 963
22 Västernorrlands läns	8 599	760	989	—	1 025	2 050	1 310	369	2 412	765	18 279
23 Jämtlands läns	3 940	461	58	—	573	1 432	657	199	1 173	561	9 054
24 Västerbottens läns	22 863	834	798	—	524	2 025	909	356	2 423	321	31 053
25 Norrbottens läns	12 547	429	38	—	1 803	2 052	1 062	526	3 129	836	22 422
26 Gemens. anstalter ²	—	2 472	—	—	—	—	—	—	—	21	2 493
27 Samtliga	257 990	11 524	18 476	18 502	16 104	34 424	19 056	7 076	47 555	14 513	445 220

¹ Inräknat skatter och skatteersättning. — ² Se not 2 sid. 200.

Revenue of county councils for certain administrative purposes, in 1965

13	14	15	16	17	18	19	20	21	22	23	24	25	26	
Undervisnings- och bildningsverksamhet						Under- visn. o. vård av psy- kiskt efter- blivna	Social verk- samhet		Diverse ända- mål	Cent- ral admi- nistra- tion	Fas- tig- hets- för- valt- ning	Finansför- valtning ¹	Totalsumma inkomster	
Folk- hög- skolor	Lant- manna- och lant- hus- hålls- skolor	Cent- rala yrkes- skolor	Sjuk- skö- terske- skolor	Övrig under- vis- ning	Summa		Totala	Arbets- vård för parti- ett arbets- föra						
681	1 636	4 966	341	2	7 626	3 344	1 179	129	8 854	738	2 404	245 199	289 279	1
738	843	10	—	458	2 049	1 955	3 279	2 523	29	39	2 178	82 379	100 213	2
1 182	3 032	3 599	61	126	8 000	7 446	1 798	1 272	1 498	1	314	100 750	132 347	3
411	1 390	3 442	—	—	5 243	3 091	2 766	1 930	—	145	586	111 257	140 827	4
1 052	1 013	2 938	500	59	5 562	2 197	389	—	—	—	—	106 743	132 127	5
613	674	3 951	—	—	5 238	—	184	—	—	—	—	61 001	73 871	6
1 436	443	151	—	—	2 030	643	109	—	—	—	9	33 368	41 487	7
1 198	925	213	549	—	2 885	866	284	—	—	—	398	55 952	69 444	8
782	520	887	—	—	2 189	2 629	740	539	14	43	227	22 257	31 408	9
799	735	2 847	—	—	4 381	1 631	1 600	1 231	841	511	51	58 256	75 178	10
992	2 744	3 421	145	—	7 302	3 195	1 113	981	1 904	258	54	100 171	134 666	11
—	—	2 027	543	—	2 570	5 132	1 280	173	529	1 501	1 561	180 098	262 085	12
1 206	729	1 375	—	—	3 310	1 272	560	441	—	35	273	69 716	84 839	13
—	—	2 920	3	123	3 046	—	1 618	451	2 207	—	—	91 704	116 376	14
1 829	1 391	9 028	123	10	12 381	—	1 576	508	663	14	1 521	154 650	193 797	15
885	1 242	1 235	69	—	3 431	934	75	—	50	74	—	92 326	108 989	16
1 487	1 870	4 522	171	—	8 050	2 140	1 411	1 075	—	—	23	112 864	141 012	17
1 245	1 300	12 304	340	1 223	16 412	2 246	1 648	1 126	3 330	515	977	113 583	166 515	18
1 014	926	5 559	34	—	7 533	5 121	5 246	4 405	1 348	11	551	102 572	133 519	19
1 645	862	2 448	222	—	5 177	2 641	1 345	493	2 349	4	383	107 659	136 595	20
2 049	872	7 045	510	277	10 753	3 526	1 454	324	547	8	—	115 851	160 102	21
1 768	2 203	6 548	654	391	11 564	5 671	3 428	2 947	174	96	—	125 834	165 046	22
835	741	2 091	179	391	4 237	1 209	781	530	—	61	117	50 733	66 192	23
1 166	3 649	9 601	953	43	15 412	3 348	988	680	36	—	1 118	97 353	149 308	24
—	1 706	9 452	236	60	11 454	3 782	666	292	—	10	261	134 730	173 325	25
—	—	6 744	461	2 074	9 279	19 985	37	—	—	—	—	—	31 794	26
25 013	31 446	109 324	6 094	5 237	177 114	84 004	35 554	22 050	24 373	4 064	13 006	2 527 006	3 310 341	27

Tab. 15. De särskilda landstingens tillgångar, skulder, eget kapital, lånerörelse och fonder, 1 000 kr, år 1965

Bland tillgångarna ingår ej sådana budgetregleringsposter, som uppföres på debetsidan i landstingets balans-budgetregleringsposter, på kreditsidan som passiva i balansräkningen, d. v. s. budgetöverskott samt reser-

1	2	3	4	5	6	7	8	9	
Landsting	Tillgångar vid årets slut				Skulder vid årets slut			Eget	
	Anläggningstillgångar	Därav fastigheter och anläggningar	Omsättningstillgångar	Totalsumma tillgångar	Långfristiga skulder	Kortfristiga skulder	Totalsumma skulder	Investerstamkapital	
1	Stockholms läns	403 353	397 703	30 903	434 256	127 802	38 661	166 463	275 551
2	Uppsala läns	110 973	56 304	43 458	154 431	37 601	2 260	39 861	73 372
3	Södermanlands län	121 581	104 905	48 117	169 698	9 822	3 520	13 342	111 759
4	Östergötlands läns	127 318	108 026	111 791	239 109	1 399	14 016	15 415	125 919
5	Jönköpings läns	105 735	84 358	42 269	148 004	4 717	16 647	21 364	101 018
6	Kronobergs läns	87 105	74 723	22 594	109 699	20 420	14 657	35 077	66 685
7	Kalmar läns norra	33 946	30 742	3 691	37 637	15 300	3 989	19 289	18 646
8	Kalmar läns södra	72 297	63 341	12 688	84 985	2 759	3 795	6 554	69 538
9	Gotlands läns	33 303	30 898	11 039	44 342	9 890	11 605	21 495	23 413
10	Blekinge läns	76 130	66 401	77 160	153 290	78	21 930	22 008	76 052
11	Kristianstads läns	97 437	83 460	92 853	190 290	3 602	5 295	8 897	93 835
12	Malmöhus läns	209 758	188 680	108 389	318 147	55 484	18 627	74 111	154 274
13	Hallands läns	68 380	68 287	36 839	105 219	4 295	12 881	17 176	64 085
14	Göteborgs o. Bohus läns	126 822	109 345	59 939	186 761	19 164	7 924	27 088	107 658
15	Älvsborgs läns	193 847	161 630	41 726	235 573	42 304	8 558	50 862	151 543
16	Skaraborgs läns	79 011	64 586	85 122	164 133	1 099	4 987	6 086	77 912
17	Värmlands läns	127 706	102 275	30 023	157 729	5 266	5 935	11 201	122 440
18	Örebro läns	203 891	169 993	26 828	230 719	1 113	8 519	9 632	202 778
19	Västmanlands läns	125 132	112 191	92 430	217 562	—	6 569	6 569	125 132
20	Kopparbergs läns	154 876	135 118	72 807	227 683	—	14 843	14 843	154 876
21	Gävleborgs läns	135 973	123 162	25 790	161 763	5 685	6 344	12 029	130 288
22	Västernorrlands läns	179 160	153 882	36 158	215 318	32 551	5 766	38 317	146 609
23	Jämtlands läns	50 263	42 215	16 637	66 900	12 103	4 340	16 443	38 160
24	Västerbottens läns	141 863	123 419	19 098	160 961	42 870	5 746	48 616	98 993
25	Norrbottnens läns	221 443	187 454	31 860	253 303	51 111	12 289	63 400	170 332
26	Gemens. anstalter	37 067	33 969	7 487	44 554	—	7 555	7 555	37 067
27	Samtliga	3 324 370	2 877 067	1 187 696	4 512 066	506 435	267 258	773 693	2 817 935

Assets, liabilities, own capital resources, loans and funds of county councils, in 1965

räkning, d. v. s. budgetunderskott och förskott å anslag. — Bland skulderna ingår ej fondmedel eller sådana tioner å anslag.

10	11	12	13	14	15	16	17	18	19	20	
kapital	Lånerörelse under året		Fonder vid årets slut				Fondtransaktioner under året				
	Finansieringskapital	Totalsumma eget kapital	Upptagna anläggningslån	Betalda anläggningslån	Kapitalfonder	Driftfonder	Därav Pensionsfonder	Skatte-regl.fonder	Totalsumma fonder	Till egna fonder avsatta medel	Från egna fonder disponerade medel
— 7 758	267 793	29 500	9 281	11 717	21 751	4 585	11 414	33 468	3 605	—	1
41 198	114 570	8 500	1 313	25 300	15 546	6 046	9 500	40 846	9 706	1 759	2
44 597	156 356	1 289	693	6 686	14 152	7 152	7 000	20 838	2 646	2 051	3
97 775	223 694	—	179	6 869	30 477	17 563	8 950	37 346	2 455	283	4
25 622	126 640	2 720	418	—	24 000	10 000	14 000	24 000	—	—	5
7 937	74 622	3 000	1 014	3 494	9 230	830	7 000	12 724	592	—	6
— 298	18 348	4 525	519	1 412	2 786	230	—	4 198	500	—	7
8 893	78 431	—	211	2 531	8 032	1 322	4 910	10 563	1 233	—	8
— 566	22 847	1 300	547	3	3 828	2 000	1 100	3 831	—	—	9
55 230	131 282	—	—	42	10 238	3 783	6 455	10 280	4 446	16 415	10
87 558	181 393	—	672	28 213	26 051	16 593	6 231	54 264	10 630	600	11
89 762	244 036	10 792	2 305	30 582	52 210	35 532	11 415	82 792	10 190	10 000	12
23 958	88 043	150	563	9 833	15 254	4 441	8 402	25 087	1 437	—	13
52 015	159 673	—	2 019	9 722	12 325	12 325	—	22 047	7 148	12 350	14
33 168	184 711	6 793	1 633	6 321	22 873	2 605	16 968	29 194	3 175	2 159	15
80 135	158 047	—	216	19 727	29 297	11 879	15 000	49 024	13 334	528	16
24 088	146 528	5 000	6	2 314	14 548	4 622	9 751	16 862	1 758	572	17
18 309	221 087	—	58	3 174	23 361	7 395	12 600	26 535	10 107	10 188	18
85 861	210 993	—	—	3 430	25 431	11 022	14 409	28 861	3 048	1 806	19
57 964	212 840	—	—	846	26 549	15 352	11 150	27 395	22 017	20 478	20
19 446	149 734	49	243	8 177	21 299	8 713	9 836	29 476	5 882	2 070	21
30 392	177 001	—	2 350	2 304	26 068	2 000	19 568	28 372	896	—	22
12 297	50 457	1 600	466	600	7 307	1 257	3 800	7 907	57	—	23
13 352	112 345	10 000	1 251	13 808	10 739	—	10 739	24 547	16 282	11 161	24
19 571	189 903	13 500	1 404	554	4 204	1 089	2 810	4 758	195	600	25
— 69	36 998	—	—	565	—	—	—	565	122	—	26
920 437	3 738 372	98 718	27 361	198 224	457 556	188 336	223 008	655 780	131 461	93 020	27

Tab. 16. De särskilda landstingens finansieringskapital, 1 000 kr, år 1965

1	2	3	4	5	6	7	8	9
Landsting	Disponibelt stamkapital (ur kapitalbudgeten)							
	Positiva element			Negativa element			Summa	
	Kapital-fonder	Överskott		Reserva-tioner	Underskott		Förskott	
		för år 1964	för år 1965		för år 1964	för år 1965		
1	Stockholms läns	11 717	—	286 289	—	324	338 987	-41 305
2	Uppsala läns	25 300	—	108 142	—	—	112 845	20 597
3	Södermanlands läns	6 686	—	118 904	—	—	103 384	22 206
4	Östergötlands läns	6 869	—	76 978	—	—	33 685	50 162
5	Jönköpings läns	—	—	86 957	—	—	88 440	-1 483
6	Kronobergs läns	3 494	—	5 037	—	—	11 213	-2 682
7	Kalmar läns norra	1 412	—	795	—	—	390	1 817
8	Kalmar läns södra	2 531	—	7 832	189	114	20 188	-10 128
9	Gotlands läns	3	—	6 533	—	—	8 627	-2 091
10	Blekinge läns	42	—	39 759	593	138	7	39 063
11	Kristianstads läns	28 213	—	32 177	212	250	6 882	53 046
12	Malmöhus läns	30 582	—	95 530	762	2 039	107 048	16 263
13	Hallands läns	9 833	161	5 885	—	—	10 761	5 248
14	Göteb. o. Bohus läns	9 722	—	18 858	—	—	270	28 310
15	Älvsborgs läns	6 321	—	37 767	—	—	46 048	-1 960
16	Skaraborgs läns	19 727	—	18 731	—	—	21	38 437
17	Värmlands läns	2 314	—	12 500	—	—	15 210	-396
18	Örebro läns	3 174	—	72 959	—	—	86 317	-10 184
19	Västmanlands läns	3 430	—	49 185	23	16	6 381	46 195
20	Kopparbergs läns	846	—	27 793	—	—	9 407	19 232
21	Gävleborgs läns	8 177	—	39 140	505	—	41 991	4 821
22	Västernorrlands läns	2 304	—	40 383	—	—	48 249	-5 562
23	Jämtlands läns	600	344	444	337	331	3 616	403
24	Västerbottens läns	13 808	—	15 388	39	74	31 244	-2 161
25	Norrbottnens läns	554	—	107 409	168	179	97 282	10 334
26	Gemens. anstalter	565	—	492	—	—	—	1 057
27	Samtliga	198 224	505	574 1 314 722	2 828	3 465	1 228 493	279 239

Financing capital of county councils, in 1965

10	11	12	13	14	15	16	17	18
Driftkapital (ur driftbudgeten)								Summa finansieringskapital
Positiva element			Negativa element			Summa		
Driftfonder	Överskott		Reserva-tioner	Underskott		Förskott		
	för år 1964	för år 1965		för år 1964	för år 1965			
21 751	1 692	122	11 405	—	—	1 424	33 546	-7 758
15 546	2 671	2 823	387	—	—	826	20 601	41 198
14 152	3 811	4 133	295	—	—	—	22 391	44 597
30 477	8 065	4 976	4 633	—	—	538	47 613	97 775
24 000	4 285	—	—	—	1 180	—	27 105	25 622
9 230	5 040	4 695	1 134	—	—	9 480	10 619	7 937
2 786	—	—	398	1 466	2 198	1 635	-2 115	298
8 032	4 242	4 088	2 659	—	—	—	19 021	8 893
3 828	—	—	93	1 427	405	565	1 524	566
10 238	2 225	2 864	844	—	—	5	16 166	55 230
26 051	2 423	5 405	641	—	—	8	34 512	87 558
52 210	8 140	10 072	3 933	—	—	856	73 499	89 762
15 254	1 694	2 028	230	—	—	496	18 710	23 958
12 325	4 005	5 999	3 886	767	—	1 743	23 705	52 015
22 873	10 162	1 900	195	—	—	—	35 130	33 168
29 297	5 156	4 724	2 520	—	—	—	41 697	80 135
14 548	5 813	3 045	1 336	—	—	258	24 484	24 088
23 361	4 107	1 662	759	—	—	1 396	28 493	18 309
25 431	4 389	6 307	3 585	—	—	46	39 666	85 861
26 549	3 994	7 983	373	—	—	167	38 732	57 964
21 299	—	—	107	3 685	2 682	414	14 625	19 446
26 068	4 204	4 045	1 637	—	—	—	35 954	30 392
7 307	2 477	1 603	507	—	—	—	11 894	12 297
10 739	3 165	1 081	817	—	—	289	15 513	13 352
4 204	3 776	530	1 234	—	—	505	9 239	19 571
—	435	91	1 490	1 629	1 381	132	-1 126	69
457 556	95 971	80 176	45 098	8 974	7 846	20 783	641 198	920 437

Tab. 17. Samtliga municipalsamhällens finanser, 1 000 kr, år 1965

Finances of all municipal communities, in 1965

Antal samhällen	18	Stadsbyggnad, gatu- och parkförvaltning, sport och friluftsliv	
Antal skattekronor enligt taxeringsnämndens beslut	1 094 333	Stadsbyggnad (byggnads- o. planväsen)	
Av staten tillskjutet skattekrontal:		Kostnader	
Enligt 1957 års ortsavdragsreform	88 900	Löner	80
» 1961 »	59 300	Övriga	134
Utdebitering i medeltal per skattekrona, kr	1,52	Summa	214
Avräkning av kommunalutskylder för år 1964:		Kapitalutgifter	—
Debiterad slutlig inkomstskatt år 1964 ..	1 801	Summa utgifter	214
År 1963 uppburet förskott	1 390		
Saldo municipalsamhällena till godo ...	411	Gatuförvaltning	
Preliminär inkomstskatt för år 1965 (förskott)	1 667	Kostnader	
Enligt ändrade taxeringar:		Löner	24
Municipalsamhällena tillgodo	1	Underhåll av fastigheter	216
Statsverket tillgodo	2	Övriga	37
Skattebefrielse och skattelindringar.	0	Summa	277
Municipalsamhällenas fordran vid 1964 års slut	2 077	Kapitalutgifter	
		Nybyggnads- och anläggningsarbeten	340
		Inköp av fastigheter (inkl. mark)	—
		Övriga	1
		Summa	341
UTGIFTER		Summa utgifter	618
Central förvaltning			
Kostnader		Ej statsbidragsberättigade gator och vägar	
Löner	87	Kostnader	
Övriga	186	Löner	166
Summa	273	Underhåll av fastigheter	189
Kapitalutgifter		Övriga	143
Anskaffning av inventarier	36	Summa	498
Summa	36	Kapitalutgifter	
Summa utgifter	309	Nybyggnads- och anläggningsarbeten	817
		Övriga	35
		Summa	852
		Summa utgifter	1 350
Rätts- och samhällsskydd samt folkbokföring och taxering	2	Offentlig belysning	
		Kostnader	62
		Kapitalutgifter	
		Nybyggnads- och anläggningsarbeten	82
		Summa	82
Fastighetsförvaltning och bostadsförsörjning		Summa utgifter	144
Kostnader			
Löner	6	Sport, bad och friluftsliv	
Underhåll av fastigheter	15	Kostnader	14
Bränsle, lyse o. d.	21		
Övriga	24	Kapitalutgifter	
Summa	66	Nybyggnads- och anläggningsarbeten	322
Kapitalutgifter		Övriga	22
Inköp av fastigheter (inkl. mark)	182	Summa	344
Övriga	3	Summa utgifter	358
Summa	185		
Summa utgifter	251		

Tab. 17 (forts.). Samtliga municipalsamhällens finanser, 1 000 kr, år 1965

Övrig stadsbyggnad, gatu- och parkförvaltning etc.		Kapitalutgifter	
Kostnader	78	Nybyggnads- och anläggningsarbeten	2 164
Kapitalutgifter	—	Övriga	29
Summa utgifter	78	Summa	2 193
All stadsbyggnad, gatu- och parkförvaltning etc.		Summa utgifter	2 734
Kostnader		Övrig industriell verksamhet	
Löner	293	Kostnader	81
Pensioner	5	Kapitalutgifter	199
Underhåll av fastigheter	473	Summa utgifter	280
Inventarier	41	All industriell verksamhet	
Bränsle, lyse o. d.	141	Kostnader	
Övriga	190	Löner	321
Summa	1 143	Pensioner	8
Kapitalutgifter		Underhåll av fastigheter	526
Nybyggnads- och anläggningsarbeten	1 561	Inventarier	48
Inköp av fastigheter (inkl. mark)....	1	Bränsle, lyse o. d.	100
Anskaffning av inventarier	57	Förbrukningsmateriel och råvaror...	1 455
Övriga	—	Övriga	172
Summa	1 619	Summa	2 630
Summa utgifter	2 762	Kapitalutgifter	
Hamnar, kommunikationer och näringsliv		Nybyggnads- och anläggningsarbeten	2 603
Kostnader		Övriga	124
Löner	24	Summa	2 727
Övriga	22	Summa utgifter	5 357
Summa	46	Undervisning o. annan kulturell verksamhet	4
Kapitalutgifter		Socialvård och socialförsäkring	5
Nybyggnads- och anläggningsarbeten	5	Hälsa- och sjukvård	3
Summa	5	Finansiering	
Summa utgifter	51	Kostnader	
Industriell verksamhet		Räntor	517
Elverk		Övriga	82
Kostnader		Summa	599
Löner	133	Kapitalutgifter	28
Underhåll av fastigheter	361	Summa utgifter	627
Förbrukningsmateriel och råvaror...	1 352	Samtliga förvaltningsgrenar	
Övriga	162	Kostnader	
Summa	2 008	Löner	740
Kapitalutgifter		Pensioner	62
Nybyggnads- och anläggningsarbeten	240	Underhåll av fastigheter	1 017
Övriga	95	Inventarier	101
Summa	335	Hyror och arrenden	10
Summa utgifter	2 343	Bränsle, lyse o. d.	267
Vattenverk samt avlopps- och reningsverk		Förbrukningsmateriel och råvaror...	1 488
Kostnader		Räntor och länekostnader	517
Löner	133	Övriga	569
Underhåll av fastigheter	162	Summa	4 771
Övriga	246	Kapitalutgifter	
Summa	541	Nybyggnads- och anläggningsarbeten	4 170
		Inköp av fastigheter (inkl. mark)....	183

Tab. 17 (forts.). Samtliga municipalsamhällens finanser, 1 000 kr, år 1965

Anskaffning av inventarier	149	Kapitalinkomster	595
Förvärv av aktier och andelar	17	Summa inkomster	3 046
Övriga	81		
Summa	4 600	Vattenverk samt avlopps- och reningsverk	
Summa utgifter	9 371	Intäkter	
		Intäkt av rörelse	981
		Övriga	5
		Summa	986
INKOMSTER		Kapitalinkomster	
Skatter		Investeringsbidrag av staten	155
Municipalskatt	2 052	Investeringsbidrag av övriga	311
Ersättning för sjömansskatt	5	Summa	466
Hundskatt	27	Summa inkomster	1 452
Andra skatter	—		
Summa skatter	2 084	Övrig industriell verksamhet	
Andra inkomster än skatter		Intäkter	82
Central förvaltning		Kapitalinkomster	53
Summa inkomster	81	Summa inkomster	135
Fastighetsförvaltning o. bostadsförsörjning		All industriell verksamhet	
Intäkter		Intäkter	
Hyror och arrenden	108	Avgifter och ersättningar	64
Summa	135	Intäkt av rörelse	3 407
Kapitalinkomster		Övriga	48
Försäljning av fastigheter o. anlägg.	55	Summa	3 519
Summa	55	Kapitalinkomster	
Summa inkomster	190	Investeringsbidrag av staten	155
		Investeringsbidrag av övriga	394
		Övriga	565
		Summa	1 114
Stadsbyggnad, gatu- och parkförvaltning, sport och friluftsliv		Summa inkomster	4 633
Intäkter		Hälso- och sjukvård	
Driftbidrag av staten	3	Summa inkomster	—
Hyror och arrenden	76		
Avgifter och ersättningar	36	Finansiering (ej skatter)	
Intäkt av rörelser	6	Intäkter	
Övriga	18	Driftbidrag av staten	285
Summa	139	Därav: skattelindringsbidrag	62
Kapitalinkomster		skatteersättning	223
Investeringsbidrag av staten	106	Räntor och utdelning på aktier	108
Investeringsbidrag av övriga	134	Övriga	350
Övriga	6	Summa	743
Summa	246	Kapitalinkomster	—
Summa inkomster	385	Summa inkomster	743
Hamnar, kommunikationer och näringsliv		Samtliga förvaltningsgrenar	
Summa inkomster	46	Intäkter	
Industriell verksamhet		Skatter	2 084
Elverk		Driftbidrag av staten	288
Intäkter		Hyror och arrenden	189
Intäkt av rörelse	2 353	Avgifter och ersättningar	121
Övriga	98	Intäkt av rörelse	3 466
Summa	2 451	Räntor och utdelning på aktier	108
		Övriga	461
		Summa	6 717

Tab. 18. Samtliga kommuners utgifter och inkomster realekonomiskt grupperade enligt nationalräkenskapens grunder, milj. kr, år 1965

Expenditure and revenue of local government, by type of economic components in the national account, in 1965

Se redogörelsen på sid. 23 i textavdelningen.

Utgifts- och inkomstslag	Kommuner				Församlingar o. kyrkliga samfundigheter	Municipalsamhällen	Lands-ting	Summa
	Landskommuner	Köpingar	Städer	Samtliga				
I Utgifter (exklusive särskilda utgifter för kommunala affärsföretag)								
1 Konsumtion								
a löner och pensioner . .	1 166	273	2 899	4 338	241	0	1 523	6 102
b inköp av varor och främmande tjänster .	552	138	1 529	2 219	115	1	782	3 117
2 Direkta transfereringar								
a till enskilda personer	323	64	624	1 011	—	—	43	1 054
b till privata organisationer etc.	29	10	165	204	—	0	74	278
c räntekostnader	133	39	424	596	12	0	28	636
d till staten	47	13	312	372	64	—	47	483
3 Indirekta transfereringar	104	20	250	374	13	0	85	472
4 Bruttoinvesteringar och fastighetsköp								
a underhåll och reparationer	102	32	376	510	85	1	72	668
b nyinvesteringar och fastighetsköp	682	197	2 071	2 950	98	2	609	3 659
5 Aktieteckning, utlåning	42	6	190	238	—	0	2	240
Summa	3 180	792	8 840	12 812	628	4	3 265	16 709
II Inkomster (exklusive särskilda inkomster för kommunala affärsföretag)								
1 Direkta skatter	1 500	411	4 414	6 325	411	2	2 191	8 929
2 Indirekta skatter	94	16	135	245	17	0	75	337
3 Statsbidrag	1 149	218	1 861	3 228	74	0	490	3 792
4 Övriga inkomster	361	103	1 581	2 045	156	1	423	2 625
Summa	3 104	748	7 991	11 843	658	3	3 179	15 683
III Saldo (I—II)	—76	—44	—849	—969	+30	—1	—86	—1 026
IV Inkomstöverskott för kommunala affärsföretag	—298	—78	—296	—672	—	—1	—	—673
V Totalt saldo (III+IV)	—374	—122	—1 145	—1 641	+30	—2	—86	—1 699

Storstadsområdenas omfattning**Stor-Stockholm**

Stockholms stad

Av Stockholms län:

Djursholms, Lidingö, Nacka, Solna, Sundbybergs och Vaxholms städer.

Danderyds, Saltsjöbadens, Sollentuna, Stocksunds och Täby köpingar.

Boo, Botkyrka, Ekerö, Färingsö, Grödinge, Gustavsbergs, Huddinge, Järfälla, Märsta, Salems, Tyresö, Upplands-Väsby, Vallentuna, Värmdö, Västerhaninge, Österhaninge och Österåkers landskommuner.

Stor-Göteborg

Av Göteborgs och Bohus län:

Göteborgs, Kungälv, Marstrands och Mölndals städer.

Askims, Hermansby, Kode, Källered, Landvetters, Partille, Romelanda, Råda, Stenungsunds, Styrös, Säve, Tjörns, Torslanda, Tuve, Ytterby och Öckerö landskommuner.

Av Hallands län:

Kungsbacka stad.

Fjärås, Lindome, Löftadalens, Onsala, Särö och Tölö landskommuner.

Av Älvsborgs län:

Angereds, Björketorps, Lerums, Nödinge, Skallsjö, Skeplanda, Starrkärrs och Stora Lundby landskommuner.

Malmö-Lundregionen

Lunds, Malmö och Skanör med Falsterbo städer.

Furulunds, Kävlinge, Lomma och Svedala köpingar.

Bara, Bunkeflo, Burlövs, Dalby, Genarps, Löddeköpinge, Månstorps, Oxie, Rängs, Staffanstorps, Södra Sandby, Torns, Veberöds och Vellinge landskommuner.

Böringe församling av Anderslövs landskommun, Dagstorps och Västra Karaby församlingar av Dösjebro landskommun, Lilla Harrie, Stora Harrie och Virke församlingar av Harrie landskommun samt Södervidinge församling av Teckomatorps landskommun.

Staatsoberverwaltungsamt
Verzeichnis der Gemeinden des Landes
1911

Gemeinde	1900		1911	
	Fläche	Bevölkerung	Fläche	Bevölkerung
1. Aachen	100	100	100	100
2. Adenau	100	100	100	100
3. Adorf	100	100	100	100
4. Adolphsdorf	100	100	100	100
5. Adolphshausen	100	100	100	100
6. Adolphsweiler Hof	100	100	100	100
7. Adolphsweiler Wald	100	100	100	100
8. Adolphsweiler Hof	100	100	100	100
9. Adolphsweiler Hof	100	100	100	100
10. Adolphsweiler Hof	100	100	100	100
11. Adolphsweiler Hof	100	100	100	100
12. Adolphsweiler Hof	100	100	100	100
13. Adolphsweiler Hof	100	100	100	100
14. Adolphsweiler Hof	100	100	100	100
15. Adolphsweiler Hof	100	100	100	100
16. Adolphsweiler Hof	100	100	100	100
17. Adolphsweiler Hof	100	100	100	100
18. Adolphsweiler Hof	100	100	100	100
19. Adolphsweiler Hof	100	100	100	100
20. Adolphsweiler Hof	100	100	100	100

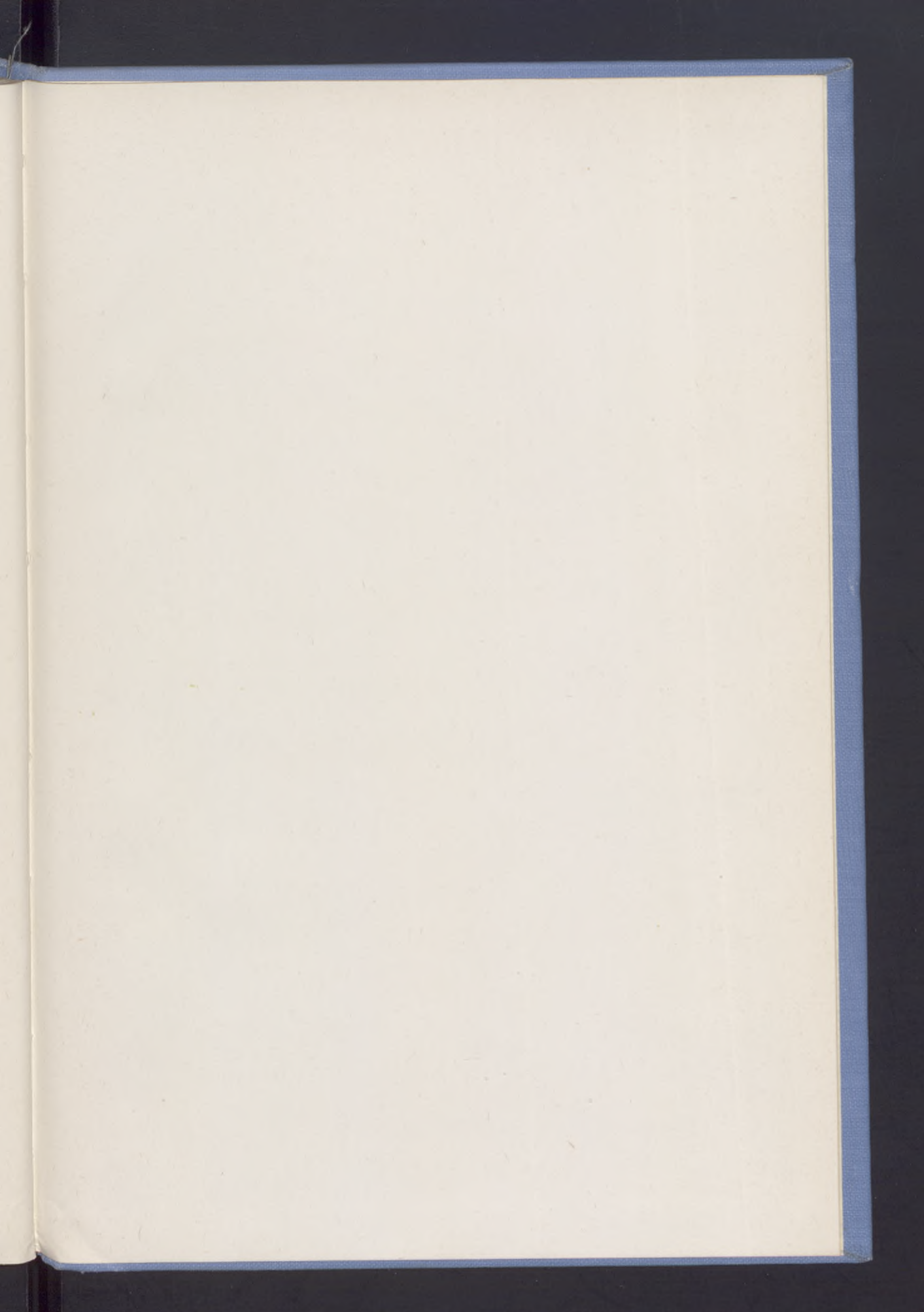

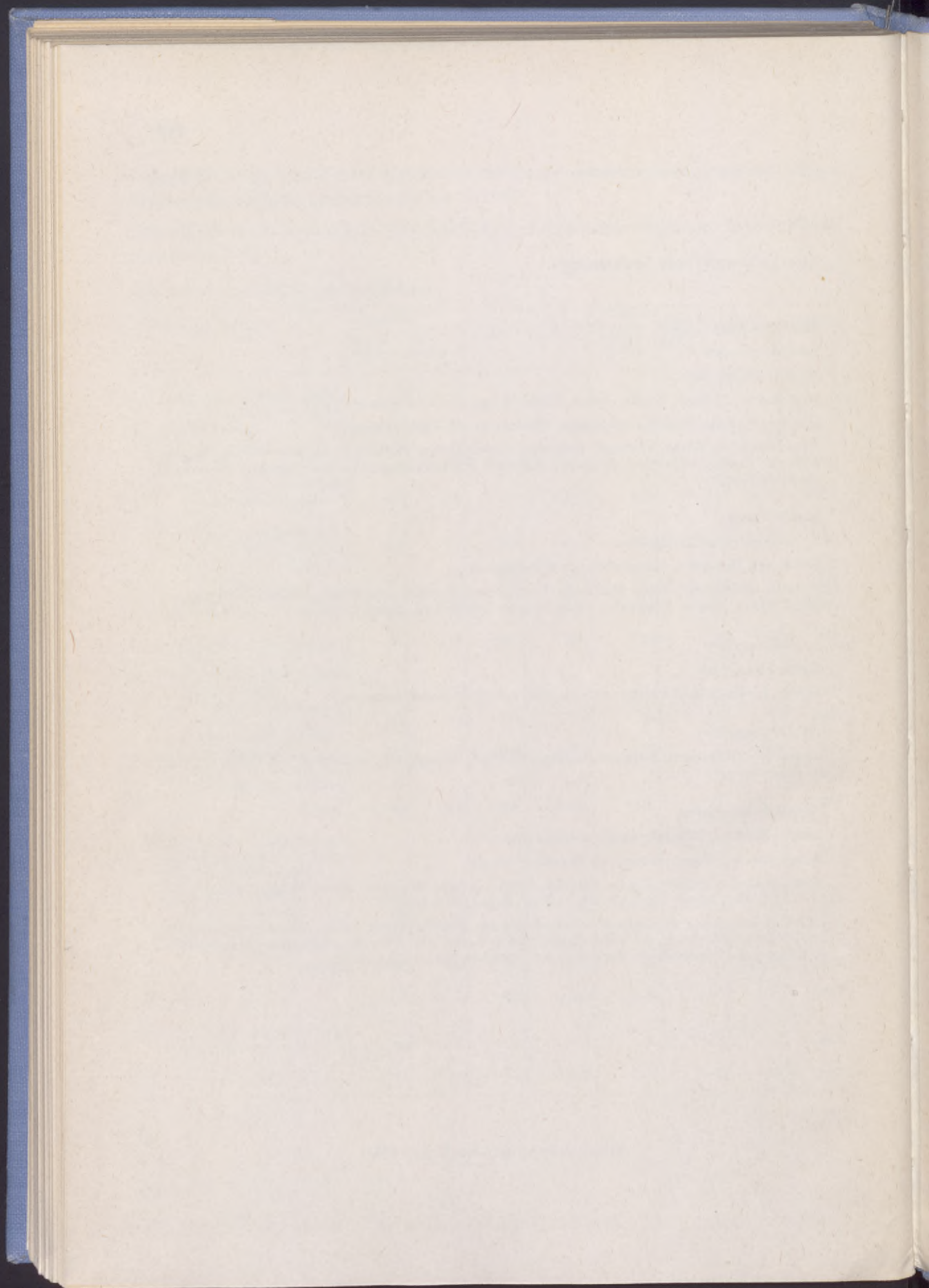

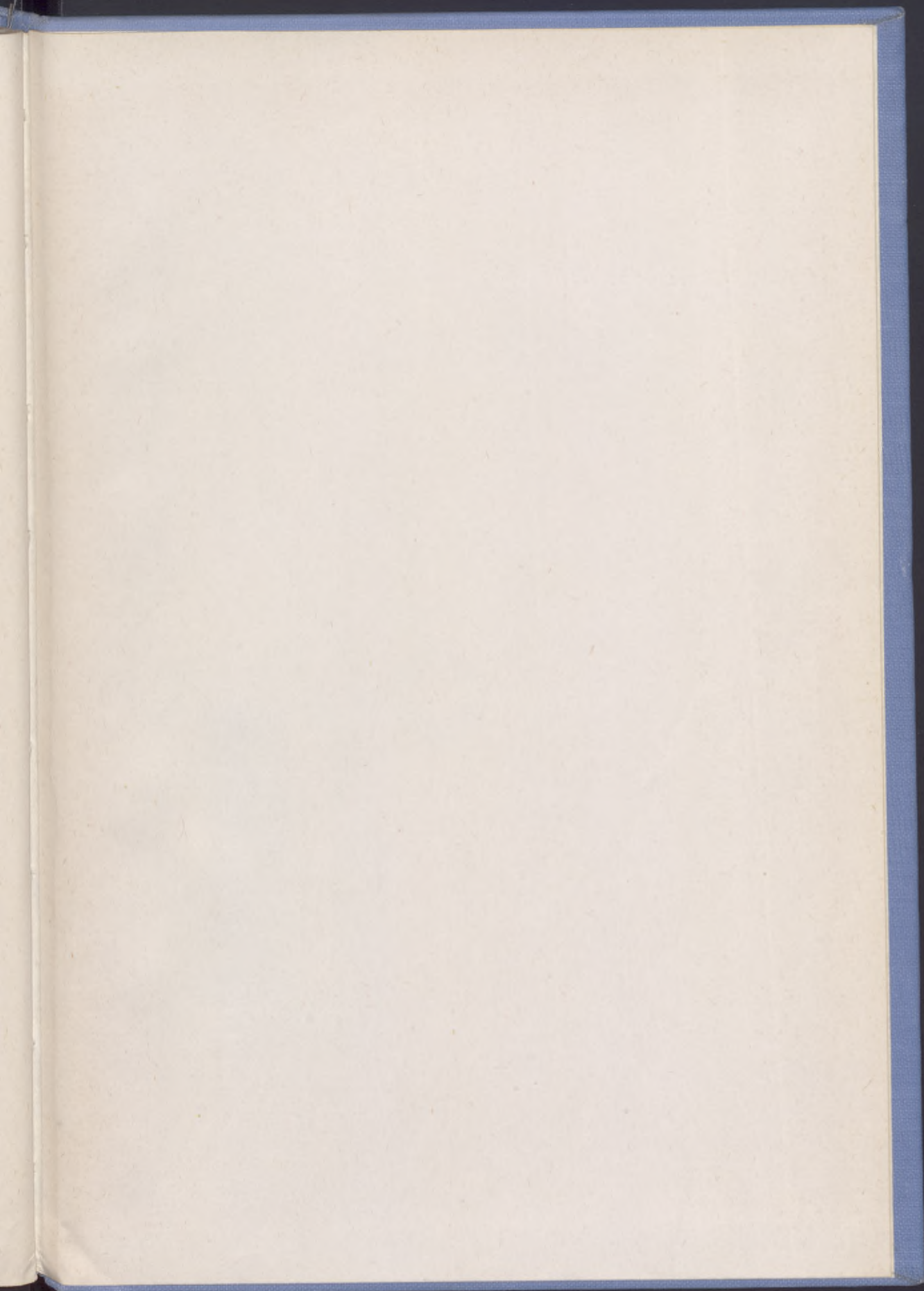

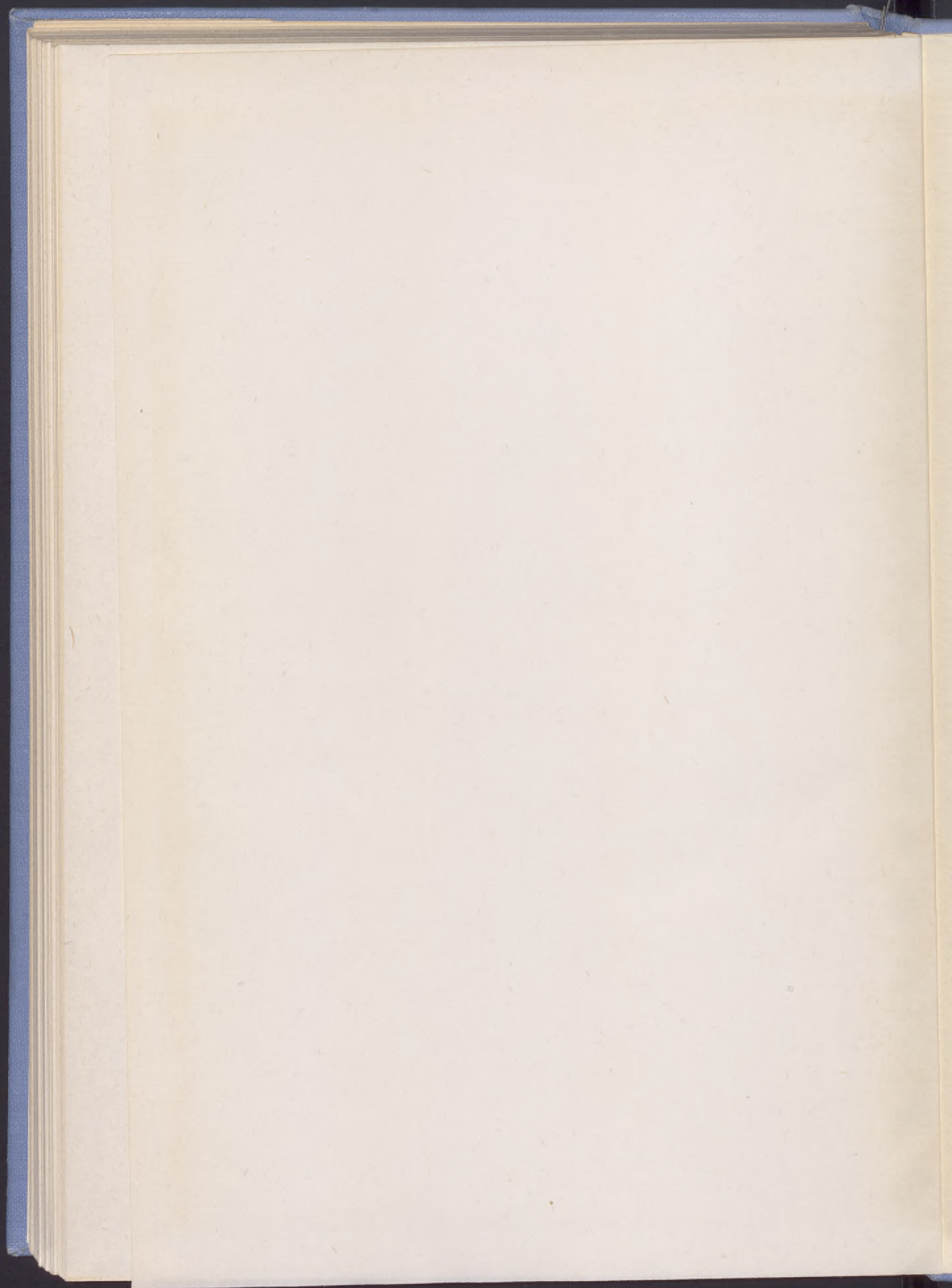

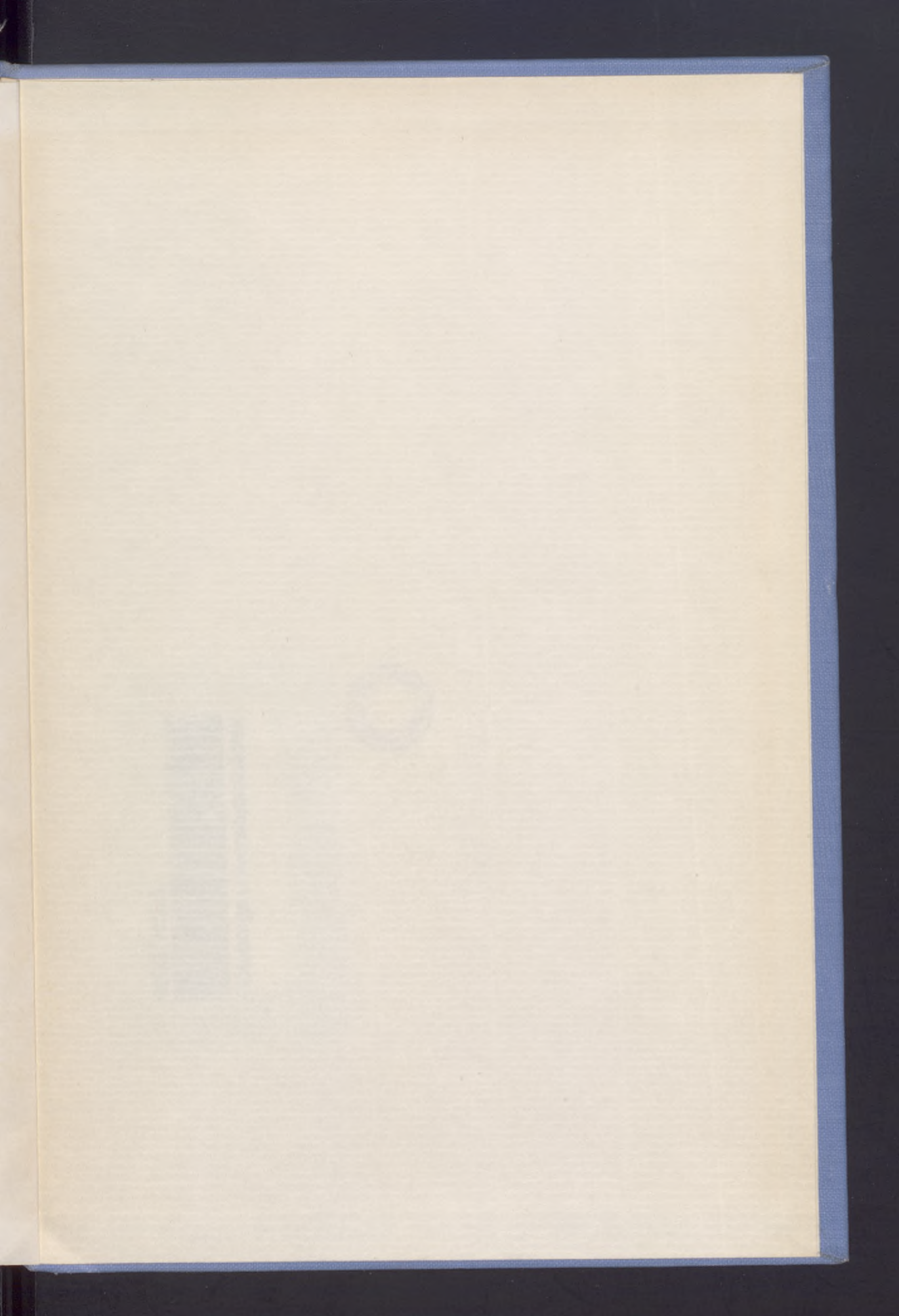

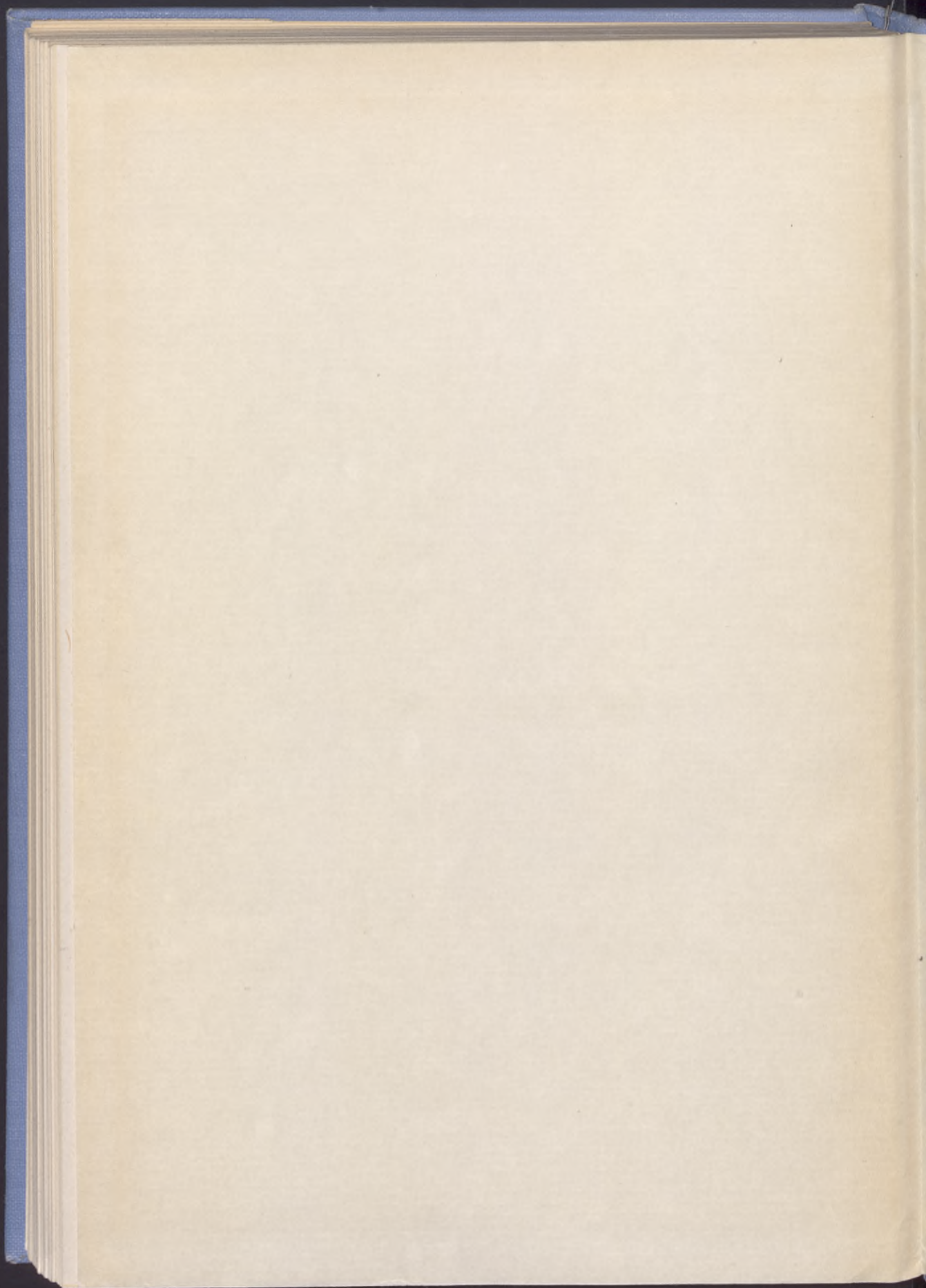

6000176523



Göteborgs universitetsbibliotek



