

Det här verket har digitaliserats vid Göteborgs universitetsbibliotek.
Alla tryckta texter är OCR-tolkade till maskinläsbar text. Det betyder att du kan söka och kopiera texten från dokumentet. Vissa äldre dokument med dåligt tryck kan vara svåra att OCR-tolka korrekt vilket medför att den OCR-tolkade texten kan innehålla fel och därför bör man visuellt jämföra med verkets bilder för att avgöra vad som är riktigt.

This work has been digitised at Gothenburg University Library.
All printed texts have been OCR-processed and converted to machine readable text.
This means that you can search and copy text from the document. Some early printed books are hard to OCR-process correctly and the text may contain errors, so one should always visually compare it with the images to determine what is correct.



Priskurant å Frö och Växter,



Balantium antarcticum.

Från Göteborgs Trädgårdsförening.

Vänligen anhålles att denna priskurant — ifall den skulle komma någon tillhanda, som deraf ej kan hafva nytta — måtte godhetsfullt öfverlemnas åt någon, som för det dermed afsedda ändamålet kan använda densamma.

Göteborgs Trädgårdsförening.

Obs! Då det både för köpare och säljare bör vara önskvärdt, att uti deras affärsförhållanden rubbning ej må uppstå genom den **förändring i handelsboks vitsord**, som, jemlikt Kongl. Förordn. den 12 September 1868, från och med 1870 inträdt, få vi, vid öfverlemmandet af vår priskurant för året, framställa den önskan, att våra kunder å **andra orter** behagade efter **emottagandet af räkningar, återsända de räkningarne åtföljande bevisen derom, försedde med vederbörlig underskrift.**

☛ Ingående requisitioner expedieras alltid snarast möjligt, och i **den ordning**, de komma oss tillhanda. Det händer ofta om våren att så många requisitioner nästan samtidigt anlända, att det åtgår flera veckors tid till dess expedition. Det är derföre angeläget att requisitionerna hitsändas en tid före det requirerade skall användas.

Requisitioner, hvars värde ej uppgår till **minst 10 Rdr Rmt**, böra, för att blifva effektuerade, ovillkorligen **åtföljas** af liquid. Öfverskott af insände penningar återsändes noggrannt, då räkning å det expedierade aflåtes. **Innehållet å nästa sida torde benäget noga observeras.**

Göteborgs Trädgårdsförening.

PRISKURANT,

gällande för året

1872,

i tvenne hufvudafdelningar,

innehållande förteckning å

FRÖ OCH VÄXTER,

som billigast försäljas af

Göteborgs Trädgårdsförening.

Rekommenderande denna priskurant hos resp. blomstervänner och landbrukare, anhålla vi, att beställningar måtte så tidigt som möjligt oss tillsändas (senast 14 dagar före det reqvirerade skall användas) och torde observeras, att bref, requisitioner och remisser **adresseras:**

"Till Göteborgs Trädgårdsförening."

1. Genom denna nya priskurant annulleras alla föregående. De i densamma förekommande kulturbeskrifningar och öfrige upplysningar göra den i någon mån äfven till en handbok i trädgårdsskötsel. Alla nyare, vackrare eller öfjest utmärktare sorter äro tryckte med särskild stil, för att lättare kunna observeras.
2. Reqvirenter anmodas att utskrifva requisitionen på **ett särskildt blad**, helst uppiagande **frö** för sig, och **växter** för sig, med tillräckligt utrymme i kanten för prisernas ifyllande. Då det någon gång inträffar att en eller annan sort så starkt reqvireras, att förrådet deraf snart upprymmes, vore det önskligt, att å requisitionen antecknades, om det tillåtes oss att i så fall fylla bristen med andra, motsvarande sorter. De reqvirenter, som vilja anförtro oss urvalet af sorterna, våga vi försäkra, att det skall ske med största omsorg.
3. Vid oförutsedda förändringar i värdet å de mest kuranta frösorterna, ikläda vi oss ingen annan förbindelse, än att notera det billigaste pris, som omständigheterna medgifva.
4. Requisitioner, som **icke** åtföljas af **liquid** eller **anvisning** på något känt handelshus härstädes, **expedieras ej**, såvida reqvirenten ej förut stått i affärsförbindelse med oss. **Öfverskott** af insända penningar återvändas noggrant då räkning å det reqvirerade aflätes.
5. **Requisitioner**, hvars värde ej uppgår till **minst 10 rdr rmt**, torde **alltid åtföljas af liquid**.
6. Å requisitioner, hvilka åtföljas af **liquid** och uppgå till belopp af **minst 50 rdr rmt**, godtgöres **6 % rabatt**; dock får **rabatt** ej beräknas för **gräs- och ekonomifrö** eller för **emballage**.
7. Emballeringen verkställles sorgfälligt och debiteras så billigt som möjligt.
8. Afsändningen sker för köparens räkning och risk, sedan vi såsom afsändare uppfyllt våra förbindelser.

Våra **priskuranter** å frö, växter och lökar erhållas på begäran kostnadsfritt.

Göteborgs Trädgårdsförening,

genom **Georg Löwegren.**

Innehållsförteckning.

Priskurantens innehåll är uppställt i följande ordning:

Första Afdelningen,

Priskurant å frö:

A. Köksträdgårdsnärter:

- | | |
|--------------------------|-------------------------------|
| I. <i>Kålväxter.</i> | VI. <i>Spinatväxter.</i> |
| II. <i>Rotväxter.</i> | VII. <i>Salladväxter.</i> |
| III. <i>Knölväxter.</i> | VIII. <i>Kryddväxter.</i> |
| IV. <i>Skidfrukter.</i> | IX. <i>Gurkartade växter.</i> |
| V. <i>Sparrisväxter.</i> | X. <i>Lökväxter.</i> |
| | XI. <i>Ätliga Svampar.</i> |

B. Gräs-, foder- och Ekonomiväxter:

- | | |
|---------------------------|-----------------------------------|
| I. <i>Gräsväxter.</i> | III. <i>Diverse Foderväxter.</i> |
| II. <i>Knöfverväxter.</i> | IV. <i>Diverse Ekonomiväxter.</i> |

C. Blomster- och Bladväxter:

- | | |
|----------------------------------------|------------------------------------------------------------|
| I. <i>Modeblommor, (Sortimentbl.),</i> | V. <i>Ettåriga (annuella) växter.</i> |
| II. <i>Dekoratifva Bladväxter.</i> | VI. <i>Två- och fleråriga (bienna och perenna) växter.</i> |
| III. <i>Dekorationsgräs.</i> | VII. <i>Krukväxter.</i> |
| IV. <i>Slängerväxter.</i> | |

D. Ormbunkar.

E. Barroväxter.

Andra Afdelningen,

Priskurant å växter:

- | | |
|-------------------------------------------------------------------------|----------------------------------------------------|
| I. <i>Fruktträd och Bärbuskar, m. m.</i> | V. <i>Fröplantor till Ettåriga Blomsterväxter.</i> |
| II. <i>Träd och Buskar till Allé-, Park- och Trädgårdsanläggningar.</i> | VI. <i>Fleråriga Blomsterväxter.</i> |
| III. <i>Buskar till häckar och bersäer.</i> | VII. <i>Krukväxter.</i> |
| IV. <i>Törnrosor för fritt land.</i> | VIII. <i>Praktexemplar af krukväxter.</i> |

I slutet af Priskuranten finnes infördt ett:

Register,

upptagande alla i densamma förekommande svenska växtnamn, jemte anvisning hvar de i katalogen återfinnas.

Första Afdelningen,

Prisförteckning å frö:

A. Röksträdgårdsväxter.

Efter vigt säljes ej mindre än 1 ort. Från och med 25 ort säljas efter *ℓ*. priset.

Pr *ℓ*. Ort.

Rmt Rd ö. Rd ö.

I. Kålväxter:

Bladkål. (<i>Brassica oleracea acephala.</i>)	
hög, blå, krusbladig	2,50 — 5
hög, grön, krusbladig	3 — 5
låg, blå, krusbladig	2 — 4
hög, grön, krusbladig	2 — 4
ljusgrön Edinburger,	3 — 5
plumage- eller fjäder-,	— 15
palmlad-, å port. 10 öre	— 30
jätte-,	4,75 — 7
träd- eller kokål	2,50 — 5
snitt- eller värkål	1 — 3
brun	1,25 — 3
gul	3 — 5
grön	1,75 — 4

Till odling för köket är isynnerhet den låga, blå och gröna, krusbladiga kålen att rekommendera. Fjäderkålen odlas hufvudsakligen för sina spräckliga, färgskiftande blad. Jätte-, ko- och palmladkålen användes till kreatursfoder; den sistnämnda äfven till prydnadsväxt på kalljord.

Brüssel eller Rosenkål. (<i>Brassica oleracea gemmifera.</i>)	
hög	3,50 — 6
låg, förbättrad	5 — 7
roseberry	4,75 — 7

Dessa utmärkte kålsorter fördrå god, väl gödslad jord och fritt läge. De bilda, synnerligen om toppen afknipet, längs utmed stammen en mängd små, törnroslika hufvuden, hvilka, om de väl tillagas, äro lika välsmakande som blomkål. Inplanteras på hösten i källare, hvarest de hela vintern fortfarande bilda hufvuden.

Savoykål eller Wirsing. (<i>Brassica oleracea capitata bullata.</i>)	
tidig, gul Blumenthaler	4 — 6
Drumhead	3 — 5
sen	3,25 — 5
tidig, grön	5,25 — 7
chou marcelin	4,50 — 7
Waterloo curled	3,50 — 6

Alla sorterna behandlas som vanlig hvitkål.

Hufvudkål. (<i>Br. oler. capitata.</i>)	
vit, Svensk från Kinnekulle, utm. stor och god sort	6 — 8
extra stor, platt Braunschweiger	5 — 7
platt Lübecker-,	4,50 — 7

Pr *ℓ*. Ort.

Rmt Rd ö. Rd ö.

Hufvudkål, vit, Yorker-, tidig	3,50 — 6
hvit Drumhead-, stor Engelsk, sen	2,25 — 4
midssommarkål, låg, tidig, utmärkt	3,75 — 6
majspets-, tidig, med spetsiga hufvuden	6,50 — 9
sockertopp-, tidig, med spetsiga hufvuden	4,50 — 7
Ernfelds Markt-, tidig	3,50 — 6
Emperor-, tidig	3,50 — 6
Prince Albert.	3,50 — 6
röd Cabus-, stor, platta hufvuden	— 8
Erfurter, tidig	— 15

Blomkål. (<i>Br. oler. botrytis.</i>)	
Erfurter dverg-, (Haages) 1-ma å port. 20 öre	2,50

Holländsk dverg-, å p. 10 öre	— 50
tidig engelsk	17,50 — 20
sen engelsk	17,50 — 20
Asiatisk, stor sen	17,50 — 20
Cyprisk, tidig	17,50 — 20
Siciliansk, svart	— 25
standholder-, utmärkt	20 — 22
Walchern-, utmärkt	20 — 22

Till drifning är Haages Erfurter dvergblomkål den bästa. Blifver ej gerna öfver 15 tum hög, har helt små blad och stora, fasta, rent hvita blomhufvuden.

Broccoli, Sparriskål. (<i>Br. oleracea botrytis cymosa.</i>)	
Engelsk, violett	— 8
hvit	— 8

Denna, fiörestädes i utlandet med förkärlek odlade kål, är nära besläktad med blomkålen, hvaraf den endast är en förändring. Odlas icke så mycket för blomknopparnes skull, som fastmera för de tjocka, köttiga blomstjelkarne, hvilka kunna nyttjas som sparris. Behandlas som blomkål, men behöfver större utrymme.

II. Rotväxter:

Kålrabbi. (<i>Br. oler. caulocarpa.</i>)	
glas-, tidiga, hvita	6 — 8
tidiga, blå	6 — 8
sen, hvita	7
blå	2,50 — 5

Trifvas bäst och blifva smakligast på svala platser. Planteras på 1 å 1½ fots afstånd från hvarandra.

	Pr ℓ . Ort.	Pr ℓ . Ort.
	Rmt Rd ö. Rd ö.	Rmt Rd ö. Rd ö.
Kålrötter , (<i>Br. Napus rapifera</i>)		
" gula, underjordiska	1 — — 3	
" hvita, underjordiska	— 90 — 3	
" Schmalz -, gula	1 — — 3	
" jätte-, nya, rödgrå toppiga, släta	1 — — 3	
" golden ball, guldgula	1,50 — 4	
" stora, hvita, Pommerska	1,75 — 4	
De gula sorterna, hvilka hos oss vanligen kallas „rotabagga“ äro mest omtyckta. Planteras $1\frac{1}{2}$ fot ifrån hvarandra, eller utsås mycket tunn i rader och gallras sedan.		
Rofvor , (<i>Br. Rapa rapifera</i>)		
" tidiga, hvita, runda, maj	1,50 — 4	
" Amerikanska, runda, röda	2,50 — 5	
" Maltheser , fina gula	2,50 — 5	
" Wilhelmsburger -, runda, gula	1,25 — 3	
" Wiburger , gula	2 — — 4	
" Teltower , små, äkta	2,50 — 5	
" Märkiska	1,25 — 3	
" snow ball, hvita, Eng. runda	1,25 — 3	
" Bottfelder -, långa, gula	1,20 — 3	
" höst-, hvita, långa, gula	1,20 — 3	
" Aker -, rödtoppiga, långa	1,20 — 3	
Med undantag af majrofvån, hvilken utsås så tidigt som möjligt, böra rofsorterna ej utsås förr än kort före eller straxt efter midsommar. Jorden bör ej till någon af rofsorterna vara nygödslad, utan heldre något mager. De små sorterna böra hafva 3 å 4 tum afstånd från hvarandra; de större fordra minst dubbelt så stort utrymme.		
Rättikor , (<i>Raphanus sativus esculentus</i>)		
" vinter-, långa, hvita	1 — — 3	
" " runda, svarta	1 — — 3	
" sommar-, tidiga, svarta	1,50 — 4	
" " tidiga, hvita	1,50 — 4	
" " " gula Wiener Maj	1,75 — 4	
" höst-, rosenröda	1,50 — 4	
Fordra en något fuktig, lös och lucker, förra året gödslad jord. Fröet utsås i rader, 4 å 5 tum från hvarandra.		
Rädiser , (<i>Raph. sativ. radicola</i>)		
" månads-, runda hvita	1,60 — 4	
" " runda röda	1,60 — 4	
" " " gula	1,60 — 4	
" " " violetta	1,60 — 4	
" Wood's superb frame Radish	1,50 — 4	
" Early searlet " " "	2 — — 4	
" långa, hvita	1,75 — 4	
" långa, tidiga, rosenröda, Glas-	1,75 — 4	
" ovala, högröda, utmärkta	2,50 — 5	
" hvita, italienska	1,75 — 4	
" högröda med hvita rotändar	2,50 — 5	
" från Madras (<i>Raph. caudatus</i>)	— — — 50	
å porl. 10 öre.		
" alla sorter, blandade	2 — — 4	
Blifva bäst i en sandig, ej nygödslad jordmån. För att ständigt hafva tillgång på rädiser utsås fröet en gång i månaden t. o. m. Augusti. R. caud. har långa, ormlika skidor, hvilka kunna inläggas som		
gurkor och äro mycket välsmakande.		
Haferötter , (<i>Tragopogon porrifolium</i>) vanliga	5 — — 7	
En tvåårig växt hvars frö utsås tidigt på våren i lös och lucker, året förut gödslad jord. Om hösten upptagas rötterna och förvaras öfver vintern i källare, uti sand.		
Scorzonera , (<i>Scorzonera hispanica</i>) vanliga	4 — — 6	
Behandlas och användes som föreg. Vid upptagning af såväl scorzonera som haferötter bör man noga akta på att rötterna ej på något sätt såras, ty då uttrinner den i dem befintliga, hvita mjölksaften, hvilket förorsakar röta.		
Cichoria , (<i>Cichorium intybus</i>)		
" äkta Braunschweiger-	2 — — 4	
" ny jätte-	3 — — 5	
Rötterna upptagas om hösten och användas som kaffesurrogat. Bladen lenna ett godt foder till mjölkkor. Se vidare under rubriken „Salladsväxter.“		
Morötter , (<i>Daucus Carota</i>)		
" tidiga karoter	1,75 — 4	
" Douvikers -, korta, tidiga	2 — — 4	
" Pariser - (très-courtes de Paris)	4 — — 6	
" Hornska , tidiga, långa, röda	1,50 — 4	
" violetta , långa, fina	1,75 — 3	
" Dippes tidiga, halflånga, röda ;		
utmärkt och god sort	1,75 — 4	
" rent hvita , fina	1,60 — 4	
" Surrey -, långa, röda	2 — — 4	
" Altringhams -, stora, långa söta	1 — — 3	
pr 100 ℓ . 95 rdr.		
" Braunschweiger-, långa, röda	1,20 — 3	
pr 100 ℓ . 115 rdr.		
" Belgiska, hvita stora med gröna toppar, pr 100 ℓ . 65 rdr	— 70 — 3	
" orangegula, grüntoppiga jätte-	1,20 — 3	
pr 100 ℓ . 115 rdr.		
Till frifning äro de tre första nämnda sorterna bäst passande. De hvita sorterna, med undantag af grüntoppiga belgiska, äro såsom stufvade utmärkt välsmakande. Altringhams-, de hvita Belgiska och orangegula morötterna användas hufvudsakligen till kreatursfoder. Morötterna fordra en fet, men ej nygödd, sandig, lätt och lös jord.		
Palsternacker , (<i>Pastinaca sativa</i>)		
" vanliga	— 90 — 3	
" stora runda	1,25 — 3	
" från Jersey	1,50 — 4	
" student-,	1,75 — 4	
Fröet kan äfven med fördel utsås om hösten.		
Körvelrofvor , (<i>Scandix Bulbosa</i>)		
" vanliga	2,50 — 5	
" Sibiriska (<i>Cherophyllum Prescottii</i>)	— — — 10	
Fröet bör helst säas om hösten, ty om det öfver vintern förvaras så gror det mycket öjmnt. Fordrar fet och lucker jord. De om hösten sädde äro i Juli färdiga att begä-		

	Pr ℓ .	Ort.
	Rmt	Rd ö. Rd ö.
nas i hushållet. Ea fin och omtyckt kökaväxt.		
Rotpersilja, (<i>Petroselinum sativ.</i>)		
” stor Bardoviker,	70	— 3
” socker,	80	— 3
Sås i lös, något fuktig jord, i rader och gallras sedan så, att hvarje planta får en kvadrattfots utrymme. Öfrige sorter, se kryddväxter.		
Rotselleri, (<i>Apium graveolens.</i>)		
” stor, Berliner-	3,50	— 6
” mycket stor Erfurter-	5	— 7
Fröet sås tunn i en ljun drifbänk och plantorna utsätts, med 1 å 1½ fots afstånd mellan hvarandra, i starkt gödslad, något lerblandad och fuktig jord. Utmärkt släta och vackra rötter erhålles, om man i Augusti borttager det öfversta jordlagret kring rötterna och sedan afskrår alla sidorötter. Upptagas om hösten och förvaras i källare.		

Sockerrötter, (<i>Sium Sisarum.</i>)		
” vanliga,	4	— 6
Fet, ej nygödslad jord och varmt läge. Fortplantas äfven genom sidorötter, hvilka om våren planteras på 1 fots afstånd från hvarandra. Bör ej förväxlas med scorzonera, som af många kallas sockerrötter.		

Rödbeter, (<i>Beta vulgaris.</i>)		
” Holländska, mörkröda,	90	— 3
” Nutting's selected dwarf red	1,75	— 4
” Castle Nandry, utmärkta,	1,75	— 4
” White's new, karmosinröda,	1,75	— 4
” Bassano-, runda, ljusröda, fina	1,75	— 4
För hvarje planta lägges 3 å 4 frökorn så, att plantorna få 1 fots afstånd emellan hvarandra. Sedan borttagas de svagaste så att endast den starkaste plantan får stå kvar på hvarje ställe. De utgallrade kunna, om man så vill, planteras på en annan plats.		

Rapunzel, (<i>Campanula Rapunc.</i>)		
” små, fina, äkta,	1,50	— 4
Flerårig; utsås i rader i god jord. Bör ej förblandas med Valerianella eller Fedia Ollitoria, hvilka somliga äfven kalla rapunzel.		

Raponfica; eller Rapunzel-selleri, (<i>Oenothera biennis.</i>)		
” stor gul,	1,75	— 4
Utsås i Maj på kalljord. (Vid tidigare sådd skjuta de redan första sommaren blomstjelkar, hvareffter roten är oduglig). I Oktober upptagas rötterna och öfvervintnas i källare eller skåras de i skiffvor och inläggas å ättika och olja.		

III Knölväxter:

Jordärtskockor, (<i>Helianth. tub.</i>)		
” vanliga,	30	— —
Fortplantas genom rötter, hvilka läggas i rader, 6 tum djupt och med 1 fots mellanrum. Om hösten upptages hvad man ämnar använda under vintern; de öfriga kvarlemnas på sängen. Växten blifver 6 å 8 fot hög; bör derföre sättas så, att den ej hindrar spädarkväxter.		

	Pr ℓ .	Ort.
	Rmt	Rd ö. Rd ö.
Potates, (<i>Solanum tuberosum.</i>)		
” blandade sorter,	8	— — 10
” Utsås om våren i en ljun drifbänk. När nattfrosten upphöra utplanta plantorna på sängar och behandlas som vanligt. Genom frösädd erhåller man ofta nya och för de lokala förhållandena passande sorter.		

Jordmandel, (<i>Cyperus. esculent.</i>)		
” vanlig,	5	
En gräslik växt, hvars rotknölar sedan nattfrosten upphört utplanteras i god, sandig jordmån, 6 å 8 tum från hvarandra. Jordmandeln användes dels som kafesurrogat, dels stekes den och ättas som kastanjer.		

Harklöfver, (<i>Oxalis esculenta.</i>)		
lökar, pr 100 st. 1 rdr.	—	— —
Fortpl. genom smålökar, som af växten bildas i mängd. Planterat i tum djupt och med 5 tums mellanrum. Om hösten upptagas plantorna, lökarna förvaras frostfritt och de hvita, tjocka rötterna tillagas som blomkål.		

IV. Skidfrukter; Ärter, Bönor, etc.:

	Pr ℓ .	Ort.
	Rmt	Rd ö.
Sockerärter, (<i>Pisum sativum.</i>)		
” stora sabel, pr 100 ℓ 55 rdr	60	
” ” sabel- med vxgula skidor	75	
” buxbom-, låga,	1,50	
” kryp-	60	
” Queen of dwarfs	90	
At alla sorterna sockerärter användas hela skidan till mat. De trenne första behöva 3 alnar långt ris; de två sistnämnda, som blifva blott omkring 1½ fot höga, behöva ej risas.		

Spritärter, (<i>Pisum sativ. hortense.</i>)		
” maj-, 2 å 3 fot hög, tidigaste	35	
” ” emperor, 2 å 2½ fot, tidigaste	30	
” Auvergne-, 4 fot, tidig, riktbärande	40	
” Prince Albert-, 2½ fot, tidigaste	35	
” biskops-, 1 fot hög, tidig,	35	
” ” med långa skidor, 1 fot hög	40	
” Burbridges eclipse-, 2 fot, tidig	45	
” Caper-, grön, 2½ fot,	35	
” capuziner-, grå, 2 å 3 fot,	50	
” ” hvita, 3 å 4 fot	60	
” Charlton-, 4 fot, tidig	30	
” cymitar-, 4 fot, tidig	40	
” Daniel O'Rourke-, 2 å 3 fot, tidigast	40	
” Early wonder-, utmärkt sort	50	
” Fairbaird's surprice, 5 fot	50	
” stora sabel-, 4 å 5 fot,	50	
” gula vax-	60	
” Laxton's prolific, medeltidig, mycket riktbärande, god sort	50	
” Dickson's favorit-, tidigaste, låg	35	
” Harrison's glory, 2½ fot, tidig	40	
Märg-spritärter.		
” Jenny Linds-, hvit	60	

	Pr ℓ .
Märg-spritärter, paradies-, 4 fot, tidig	Rmt Rd ö. — 50
" Thurston's Reliance-, 8 fot, riktb.	— 50
" Victoria-, 5 fot, riktbärande	— 40
" Waterloo-, 6 fot, riktbärande	— 40
Skrynkliga märg-spritärter,	
" Brittish Queen-, 6 fot hög	— 70
" champion of England-, 4 fot	— 55
" Fairbaird's new early nonpareille	— 60
" Knight's dwarf green-, låg, utmärkt	— 55
" " dwarf white-, låg, utmärkt	— 55
" " tall green-, hög, utmärkt	— 70
" " " white-, hög, utmärkt	— 70
" Lord Raglan's-, 2 $\frac{1}{2}$ fot.	— 60
" ne plus ultra, god sort	— 60
Till drifning användas endast de lägsta och tidigaste sorterna. De skrynkliga märg-ärterna utmärka sig genom sin sötna.	

Stångbönor, (<i>Phaseolus vulgaris</i>)	
" stora svärd-, eller Turkiska	1 —
pr 100 ℓ .	95 rdr.
" jätte-socker-svärd-	— 90
" " socker-svärd-, med vaxgula skidor	1 —
" " hvita, vax-socker-perl-	1 —
" " vax-socker-perl-, m. vaxgula skidor	1 —
" " genomskinn-, Romerska vax-perl-, svarta	1,20
" " Turkiska ärt-, små ärtlika, hvita	1 —
" " Alger-, svarta tidiga, riktbärande	1 —

Krypbönor, (<i>Phac. vulgaris nanus</i>)	
" perl-, hvita, tidiga	— 85
" " svärd-, breda, tidiga, till drifning	— 60
" " Holl. svärd-, allratidigaste, till drifn.	— 60
" " adler-, rödfleckiga	— 50
" " gula, tidiga	— 60
" " socker- eller smör-, hvita, tidiga	— 80
" " Ilsenburger-, brokiga, tidiga	— 60
" " Kafferländer-, svarta	— 60
" " bruna, (Callevanser, Prinsessbönor)	— 35
pr 100 ℓ .	30 rdr.
" " tusen för en, hvita	— 85
" " " tusen för en, gula	1,25
" " flageolett-	— 60

Rosen-; Blomsterbönor, (<i>Ph. multijl.</i>)	
" " svärd-, rödblommade	1 —
Alla dessa bönsorter läggas i medio eller slutet af Maj. Fordra nägorlunda torr, ej nygödslad jord och varmt läge. Till drifning äro Holländska, Ilsenburger- och adlerbönor tjenligast. Blomsterbönorna användas och behandlas som vanliga Turkiska bönor, men dess vackra skarlakansröda blommor göra dem äfven användbara såsom prydnadsväxter.	

Wälska eller Bondbönor, (<i>Vicia Faba</i>; <i>Faba vulgaris</i>)	
" " ordinära, pr 100 ℓ .	30 rdr. — 35
" " Windsor-, Engelska, stora, hvita	— 45
" " " Engelska, stora, gröna	— 50
" " Mazagon-, tidiga	— 45
" " Johnston's wonderful-	— 40
" " Marshall's-, låga, riktbärande	— 65
" " " cluster-, dverglika, riktbärande	— 55
" " " red blossom, rödblom. Amerikanska	— 60
" " " monark-, nya, med långa skidor	— 60

	Pr ℓ .
Trifvas öfverallt och planteras antingen i kanten af andra sängar eller på en särskild plats, 2 a 3 tum djupt och 1 $\frac{1}{2}$ fot från hvarandra.	Rmt Rd ö.
Linsar, (<i>Ervum</i> eller <i>Cicer Lens</i>.)	
" " vanliga, hvita	— 40
Früet säas i rader med 1 $\frac{1}{2}$ a 2 tum mellanrum.	

Svenskt kaffe eller Astragalkaffe, (<i>Astragalus boeticus</i>.)	
" " Säas om våren på en varm plats i kraftig jordmån, men först bör fröet ligga i vatten ett par dagar, för att mjukna. Då fröet skall uttagas bör man uppjuka skidorna i varmt vatten, hvar efter kärnorna torkas i ugn och användas som kaffe.	— 75

V. Sparrisväxter:

	Pr ℓ .	Ort.
Sparris, (<i>Asparagus officinalis</i>.)		Rmt Rd ö. Rd ö.
" " Darmsfäder,	1,50	— 3
" " Grayson's jätte-,	3,50	— 6
Früet utsås höst eller vår, 1 tum djupt i rader med 1 fots mellanrum. Om hösten afskires stänglarne, hvar efter sängarne betäckas med ett tunnt lager af brunnen gödsel. Då plantorna äro 2 år gamla utsätts de på för dem ordnade sängar.		
Man brukar äfven att utså fröet direkte på den plats der plantorna framdeles skola stå, hvarigenom omplanteringsarbetet inbesparas och ändamålet vinnes nästan lika snart, som då 2- a 3-åriga planter utsätts. För sådant ändamål lägges fröet i en eller tvenne rader på sängar med 2 fots mellanrum. På hvarje ställe lägges 4 a 5 frö och sedan bortplockas de öfverflödiga plantorna. Om hösten betäcker man sängarne med brunnen gödsel, hvilken om våren försigtigt nedmyllas mellan plantorna och så fortfares tilldessa plantorna hafva ett 8 a 10 tums jordlager öfver sig. På fjerde (stundom på tredje) året efter sätningen, kan sparrisen skördas.		

Sparrisarter, (<i>Lotus tetragonolobus</i>)	
" " Ettårig växt; säas i rader; skidorna begagnas som sparris och äro särdeles välsmakande.	— 80 — 3

Matrlabarber, (<i>Rheum</i>)	
" " Queen Victoria	— — — 10
" " Prince Albert	— — — 6
" " jätte-,	— — — 6
" " blandad, (<i>R. undulatum, R. ponticum & Emodi</i>).	3,50 — 8
Früet säas på ett solrikt ställe. När plantorna äro något försigkomna, omplanteras de i fet och djup jord i tvenne rader på en 5 fot bred säng. Om hösten nedgräfväs brunnen gödsel mellan plantorna.	
Strand- eller Sjökal, (<i>Crambe maritima</i>.)	— — — 6
Fordrar fet och djupt gräfd sandjord. Früet lägges i tvenne rader på en	

Pr *tl.* Ort.
Rmt Rd ö. Rd ö.

4 fot bred säng, 2 fot från hvarandra och 3 a 4 frö på hvarje ställe. Om hösten afskäräs bladen och kring hvarje planta lägges grof sand, men det öfriga af sängen betäckes med brunnen gödsel, som om våren nednyllas mellan plantorna. Under sommaren afrotysas alla blom bärande skott. Tredje våren, innan plantorna börjat växa, stjelpes tomma krukor, trälådor, gamla bikupor eller dylikt öfver stånden, hvarefter de i mörkret franskjutande, gulgröna skotten afskäräs och användas till mat. Skörden fortfar till Juni, då betäckningen borttages.

Bladselleri. (*Apium graveolens variegatus.*)

» hvit och violett	6
» Coles new crystal white	6
» Seymour's white champion	6
» Sheppard's red gigantic	6
» Red solid, red gigantic	6

Varieteter af rotselleri (som förekommer under rubriken: Rotväxter). Plantorna uppdragas i bänk och utplanteras sedan i 1 1/2 fot djupa färor, hvilka, allt eftersom bladstjelkarne skjuta i höjden, fyllas med den ur färorna tagna jorden. När färorna äro fylla börjar man kupa. I Sept. och Oktober kan man aftaga stjelkarne och förvara dem öfver vintern i sand. Växten fordrar mycket fet, nygödd jord.

Kronärtskockor. (*Cynara Scolymus.*)

» Fransyska, stora gröna	12
» Bretagner- stora	35
» violetta, stora	20

Fordrar varmt, torrt läge och starkt gödslad jordmån. Fröet utsås i 2-tums krukor, ett frö i hvarje och krukorna ställas sedan i ljum drifbänk. Sedan plantorna så småningom fått vänjas vid den yttre luften, utplanteras de på 2 a 3 fots afstånd från hvarandra. När blomknopparne framkomma bör man blott bibehålla 5 a 6 sådana på hvarje planta, de öfriga afågnas. Om vintern betäckas plantorna med näfverhattar, trälådor eller dylikt, hvarpå lägges torrt löf eller myrstack.

Spansk Cardy eller Cardoner, (*Cynara Cardunculus*) 5

Plantorna uppdragas såom den nära beslägtade kronärtskockans och planteras sedan med 3 a 4 fots mellanrum i en fära, 1 fot djup och 2 fot bred, på en 4 fot bred säng. När bladen utvecklat sig sammanbindas de och omlindas med halm, hvarefter jorden nedföres i färan och kupas kring plantorna, så att blott bladspetsarne synas. Två eller tre veckor därefter äro de färdiga för köket.

Sparris-sallad, (*Lactuca angustana*) 5

För att få tidig skörd utsås fröet i ljum bänk, hvarefter plantorna utplanteras på sängar i kraftig jord.

Pr *tl.* Ort.
Rmt Rd ö. Rd ö.

Eljest utsås fröet hvar 14de dag på kalljord. Blomstjelkarne skördas innan blommorna utvecklat sig och anrättas som sparris.

Angelika, (*Angelica Archangelica*) 5

Den här växt, som förekommer vild i Lappland, är särdeles omtyckt af Lapparne. Man aflägsnar det yttre skalet jemte bastfibrerna; allt det öfriga ätes, antingen rått eller stufvadt tillsammans med Lappska syra. (Oxyura digyna). De utvecklade blomknopparne läggas på kött-soppa, som derigenom får en egenomlig, behaglig smak. Växten är tvåårig och fordrar en fet, lös och fuktig jordmån.

VI. Spinatväxter:

Spinat. (*Spinacia glabra & spinosa*)

» bredbladig, stor med rundt frö	40	3
» pr 100 <i>tl.</i> 35 rdr.		
» » stor med spetsigt frö	40	3
» » salladbladig (de Gaudry)	50	3
» Savoy-	60	3

Fröet bör utsås hvar 14de dag ända till Augusti. Ju fetare jorden är, desto större och tjockare blifva bladen.

Winter- eller Bomersk Spinat, (*Rumex Patientia*) 1,50 — 4

Fröet sås i kall bänk eller på kalljord. Plantorna sättas i 4 rader på en 4 fot bred säng. Planterad i lådor och ställd i växthus, kan den skördas hela vintern.

Spansk Syra, (*Rumex Acetosa*)

» vanlig	1,75	4
» jette-, från Belleville	2,75	5

Varieteter af den hos oss vildt växande arten; behandlas som Patientia.

Nyseeländsk Spinat, (*Tetragonia expansa*)

» vanlig	1,50	4
--------------------	------	---

Fröet blötes några dagar i vatten innan det utsås. Då plantorna uppkommit, gallras de så, att hvarje planta får 2 fots utrymme. Fordrar kraftig jord.

Molla; Mell, (*Atriplex hortensis*.)

» gul och röd	3	3
-------------------------	---	---

Behandlas som spinat. Man bör ej låta för många plantor bära frö emedan växten lätt kan blifva ett ogräs och dessutom betydligt utsuger jorden.

Qvinoa. (*Chenopodium Quinoa*) 1,50 — 4

Odlas som spinat; fröet kan användas som gryn.

Portlak, (*Portulaca oleracea & sativa*.)

» gul	3	5
» grön	2	4

Utsås i bänk, utplanteras sedan i fet, lös jord med 6 a 8 tum mellanrum.

Isplanta, (*Mesembryanthemum crystallinum*), à port. 8 öre 40

Bladen lemna on särdeles fin spinat. Fröet sås i bänk eller kruka och

	Pr	℔.	Ort.
	Rmt	Rd	ö. Rd ö.
plantorna sättas på sängar i god, lös jord.			
Mangold, (<i>Beta cicla</i>.)			
ny, särdeles fin, Schweizer . . .	3,25	—	5
poirée à cardes blanches . . .	—	—	6
Brasiliansk, i flera färger . . .	1,75	—	4
Behandlas som rödbetor. Bladen användas som spinat eller sallad. För vinterbehovet planteras rötterna i lådor, hvilka ställas i växthus eller ljus källare, då man hela vintern kan skörda spåda blad.			

Phytolacca esculenta	—	—	8
Bladen begagnas som spinat. Fröet sås i bänk och plantorna sättas i rader. Växten blir 5 å 6 fot hög. Rotknölarne kunna öfvervintras om de täckas med löf eller myrstack.			

VII. Salladväxter:

Snittsallad, (<i>Lactuca sativa foliosa praecox</i>.)			
tidig, gul	2	—	4
gul, krusbladig	—	—	4
ny, fin, mosslik	—	—	5
Sätter inga hufvuden. Begagnas företrädesvis innan de andra salladsorterna blifvit färdiga.			

Bindsallad eller Sommar-Endivie, (<i>Lactuca sativa romana</i>.)			
Victoria	—	—	6
Pariser-	—	—	6
Casseler, krusbladig	—	—	6
Dunnett's brnn jätte-, stor	—	—	25
ny jätte-	—	—	12
Carter's hvit jätte-, stor, god	—	—	25
imperial Bath, brun	—	—	12
chicon, palatine, stor	—	—	25

Dessa präktiga salladsorter bilda ej hufvuden, hvarför man brukar sammanbinda ytterbladen, hvarigenom de inre bladen blifva bleka och möra. Fordra starkt gödslad jord och böra sås flera gånger under sommaren, till in i Augusti.

Hufvudsallad, (<i>Lactuca sativa capitata</i>.)			
Asiatisk, stor, gul	4,25	—	6
Berliner-, stor, gul	4,25	—	6
Steinkopf-, tidig, gul	4,25	—	6
Schwedenkopf-, rödaktig, extra	4,25	—	6
Schweizer-, god sort	4,25	—	6
Haarlemer-, brun	4,25	—	6
Blodforelle	4,25	—	6
Mogul, stor, rödkantad	4,25	—	6
Jätte-Mogul, stor	4,25	—	6
Broy-Geel-, utmärkt	4,25	—	6
dubbelhufvad, (<i>Lact. disccephala</i>)	—	—	6
Whelers Thom-Thumb-, förträfflig	—	—	15
non plus ultra-, ny, fin, gul	—	—	15
Perpignæner, äkta, å p. 15 ö.	—	—	60
En af de aldrr bästa sorter; har mycket fasta hufvuden, som hålla sig ovanligt länge.			

	Pr	℔.	Ort.
	Rmt	Rd	ö Rd ö.
Hufvudsallad, All the year round,			
god och fin, å port. 15 öre	—	—	60
alla sorter blandade	4	—	6
Alla salladsorter fordra fet jord och mycken fuktighet, hvarför utan hufvudena blifva små och osmakliga. Plantorna sättas på 10 å 12 tumns afstånd från hvarandra. Fröet utsås hvar 14de dag till slutet af Juli. Till drifning passa Broy-Geel, Steinkopf, Mogul och Whelers Thom-Thumb.			

Cichoria, (<i>Cichorium Intybus</i>.)			
äktä Braunschweiger	2	—	4
ny, förbättrad, storbladig	3	—	5
Rötterna intagas om hösten och inslås i sand uti källare eller planteras i trälådor, som ställas bakom hyllorna i ett växthus. Bladen begagnas till sallad. Se ärfven under rubrik: Rotväxter.			

Endivie, (<i>Cichorium Endivia</i>.)			
grön, krusbladig, vinter-	—	—	4
gul, krusbladig, vinter-	—	—	4
Casseler-, bredbladig	—	—	4
Escariol-, stor, gul, bredbl.	—	—	6
fin, krusig, mosslik	—	—	8

Utsås i Juni eller Juli. Då plantorna hafva 4 å 6 blad planteras de på en säng med 1 fots mellanrum. När bladen utbildat sig, sammanbindas de och blifva efter 14 dagar färdiga att begagnas. Upphängas under vintern på snören i en stor källare. Användes i utlandet mycket, såväl till soppor, som till sallad.

Maskros eller Lejontand, (<i>Leontodon Taraxacum; Taraxacum officinalis</i>.)			
odlad	—	—	5
ny, mycket storbladig, extra	—	—	50
å port. 10 öre.			

Bladen af denna öfverallt förekommande växt, användes utrikes mycket till sallad. Utsås i rader på sängar. Om hösten påläggas ett så tjockt löflager, att frost utestänges. Om våren borttages denna betäckning och hela sängen infattas med bräder, eller ock påsätts vanliga driftbänklådor, hvaröfver man lägger gamla brädstumpar och derofvanpå löf eller strö. De under denna öfverbyggnad i mörkret talrik framkommande bladen blifva möra och välsmakande samt kunna sköras upprepade gånger.

Krusig Krasse, (<i>Lepidium sativum</i>.)			
ordinär	—	60	— 3
dubbel eller krusig	1	—	3
fin, krusig, mosslik	1,50	—	4
För tidig skörd sås fröet tjockt i lådor, som ställas i växthus, boningsrum eller stall. Till senare bruk sås fröet på kalljord. Trifves hvar som helst.			

Skedört, (<i>Cochlearia officinalis</i>.)	—	—	10
Sås i rader och bör ej omplanteras. Bladen kunna sköras hela året om.			

	Pr \mathcal{L} .	Ort.
	Rmt Rd ö.	Rd ö.
Kapuciner eller Indiansk		
Krasse , (<i>Tropaeolum majus</i>)	2 —	4
Trives i all slags god jord. Bör stöddas med ris, eller planteras vid espaljer. Se under rubrik: Kryddväxter.		
Aker- eller Vintersallad , (<i>Valeriana</i> (<i>Fedia</i>) <i>Olitoria</i>)		
„ storbladig	1 —	3
„ stor, bred Holländsk	2 —	4
Utsås i Juli och Augusti; skördas under hösten, vintern och våren.		

VIII. **Kryddväxter:**

Anis , (<i>Pimpinella Anisum</i>)	1 —	3
Ettårig; säs tidigt om våren i mager jord.		
Basilica , (<i>Ocimum Basilicum</i>)		
„ stor	2,50 —	5
„ fin, violett	—	7
„ stor sked- eller skepps-	—	10
Ettåriga växter. Säs i bänkar och planteras i Maj på kalljord.		
Boretsch eller Gurkört , (<i>Borago officinalis</i>)	—	5
Ettårig; säs på kalljord. Bladen användbara till sallad; de vackra, blå blommorna begagnas till prydnad på stekfat, karotter, m. m.		
Citronmeliss , (<i>Melissa officinalis</i>)	—	8
Betäcket om vintern; fordrar skugga och god jord.		
Coriander , (<i>Coriandrum sativum</i>)	65 —	3
Säs på våren i sandig, ej fet jordmån.		
Dill , (<i>Anethum graveolens</i>)	85 —	3
Ettårig; fortplantar sig ofta sjelf.		
Dragon , (<i>Artemisia Dracunculus</i>)	—	—
à port. 20 öre.		
Bladen användas vid inläggning af gurkor, m. m. Är ej kinkig med jordmån. Planteras i rader med 12 a 15 tum mellanrum; omplanteras och delas hvarannat år. Betäcket om hösten med gammal gödsel från bänkarne.		
Fenkol , (<i>Foeniculum officinalis</i>)	1,50 —	4
„ söt Bologneser		
Fordrar fet jord och skyddadt läge. Fröet säs på kalljord och plantorna sättas sedan i rader, i 3 tum djupa fåror, 1 fot från hvarandra. Täckas om hösten med gransir och när stänglarne följande år skjuttit i vädret, kupas de så högt som möjligt.		
Isop , (<i>Hysopus officinalis</i>)	2 —	4
Egnar sig förträffligt till infattningar.		
Indiansk Krasse , (<i>Tropaeolum majus</i>)	2 —	4
Se salladväxter. Utrikes begagnas ej blott den s. k. Krasseknoppen, utan äfven de gröna bladen, blombladen och blomkopparne, hvilka blandas med vanlig sallad.		
Krusmynta , (<i>Mentha crispata</i>)		
à port. 30 öre.		
Fordrar kraftig, något fuktig jord. Skyddas mot barfrost.		
Kummin , (<i>Carum carvi</i>)	90 —	3
Utsås på fritt land; omplanteras ej.		

	Pr \mathcal{L} .	Ort.
	Rmt Rd ö.	Rd ö.
Kyndel , (<i>Satureja hortensis</i>)		
„ sommar-	—	6
„ vinter-	—	8
Behandlas som kummin.		
Kärleksäpple eller Tomates , (<i>Lycopersicum esculentum</i> . <i>Solanum Lycopersicum</i> .)		
„ vanliga	—	6
„ extra tidiga, röda	—	15
„ stora, gula	—	15
„ nya, monströsa, rosenröda	—	75
à port. 15 öre.		
Den sistnämnda sorten, hvars frukter hafva en fin vsmak och uppnå en anseelig storlek, bildar 12 a 20 fot långa rankor, prydda af talrika frukter. Alla sorterna säs i drifbänk och utplanteras när frosten upphört på skyddade, varma platser t. ex. mot söder belägna plank eller murar. Jorden bör vara fet och nygödslad. Qvistarne uppbindas vid espaljer och toppas när man tycker att ett tillräckligt antal frukter bildat sig. Utmärkta Köksväxter.		
Körffel , Svensk , (<i>Anthriscus Cerefolium</i>)	1 —	3
Ettårig; trives hvarsohmest. Fröet utsås flera gånger under sommaren.		
Körffel , Spansk , (<i>Scandix</i> eller <i>Myrrhis odorata</i>)	9 —	12
Flerårig; säs i rader på skuggigt ställe.		
Lavendel , (<i>Lavandula Spica</i>)	2,50 —	5
En i köksträdgårdar, synnerligen i södra Sverige, mycket bekant infattningsväxt. Omplanteras hvar tredje år och sättes dervid så djupt, att endast 2 a 3 tum af grenarne synas ofvan jord.		
Malört , (<i>Artemisia Absinthium</i>)	—	7
Fordrar sandjord; kan äfven fortplantas genom delning.		
Malva , krusbladig , (<i>Malva crispa</i>)	—	6
Ettårig. De vackra bladen användas till prydnad på stekfat, m. m.		
Mejram , (<i>Origanum vulgare</i>)	6 —	8
Fortplantas äfven genom rotledning.		
Pepparmynta , (<i>Mentha piperita</i>)		
à port. 30 öre.		
Behandling, se krusmynta.		
Persilja , blad- , (<i>Petroselinum sativum</i>)	—	70 — 3
„ vanlig, slätbladig	—	75 — 3
„ „ krusbladig	—	75 — 3
„ plumage-, extra fin	1 —	3
„ Mitchell's Matchless	1,20 —	3
„ Myatt's new garnishing	1,20 —	3
Behandling och användande allmänt bekant.		
Pimpinella , (<i>Poterium Sanguisorba</i>)	1,50 —	4
Planteras i rader och är ej kinkig med jordmån; de unga bladen begagnas bland sallad.		
Rosmarin , (<i>Rosmarinus officinalis</i>)	—	15
Odlas i krukor.		

	Pr <i>℔</i> .	Ort.
Salvia , (<i>Salvia officinalis</i>)	Rmt Rd ö.	Rd ö.
Bladen användas såväl till medicin som till matkryddning. Fröet säs på kalljord; fordrar på våra orter skydd mot sträng barfrost.	— — —	6
Spansk Peppar , (<i>Capsicum animum</i>) blandade sorter	— — —	10
Uppdrages i krukor under glas. Om hösten mogna frukterna, hvars användande i hushållet är tillräckligt känt.		

Senap , (<i>Sinapis</i>)		
” gul Engelsk (<i>Sin alba</i>)	45	3
” brun Engelsk (<i>Sin. nigra</i>)	80	3
Thimjan , (<i>Thymus vulgaris</i>)		
” sommar-	7,50	10
” vinter-	3,50	6
Passar förträffligt till garnering af köksväxtvarter.		

Vinruta , (<i>Ruta graveolens</i>)		3
Fröet säs i bänk och sedan planteras plantorna i rader med 1 fot mellanrum. Bladen anses vara magstärkande och ätas sönderhackade på smörgås, eller läggas de som krydda på såser. De blifva mera aromatiska om de odlas på mager och torr jord.		

IX. Lökväxter:

Rödlök , (<i>Allium Cepa</i>)		
” Holländsk, stor, mörkröd	3,25	5
” ” stor ljusröd	3,25	5
” ” svaivelgul	4	6
” ” fin, hvit, sylt-	3,75	6
” Braunschweiger, stor, mörkröd	3,75	6
” Madera- eller jätte-, stor	7	9
” lång, gul, päronformig, utmärkt	3,75	6
Fordra god, fjolåret gödslad jord och öppet, varmt, lagom fuktigt läge. Fröet utsås tidigt och efter sädnen tillklappas sängen väl. De sorter man önskar små, t. ex. den hvita syltlöken, säs tätt, hvaremot de storväxta sorterna säs glesare. Maderalöken säs helst i bänk och utplanteras sedan, hvarvid rötterna men ej bladen, något förkortas.		
Vinterlök , (<i>Allium fistulosum</i>)		
” vanlig, hög	— — —	7
” tidig, låg	— — —	10
” fin, hvit	— — —	10
Fröet utsås om våren på fritt land och de små lökarna qvarstå ute öfver vintern. Våren derpå kunna de planteras i rader eller som infattningsväxter. Bladen nyttjas tidigt om våren som surrogat för annan lök. Borde användas mera än som sker.		

Schallott- eller Eschallottlök , (<i>Allium Ascalonicum</i>)		
” vanlig Svensk	— 75	— —
” stor Dansk, pr 100 st. 1,75	— — —	— —
” ” Rysk, pr 100 st. 1,75	— — —	— —
Denna lökart, som för sin mildare smak af många föredrages framför alla andra löksorter, fortplanteras genom smålökar, hvilka om våren utplanteras i god, fet, men ej nygödd jord. Upptagas om hösten och förvaras som vanlig rödlök.		

	Pr <i>℔</i> .	Ort.
Hvitlök , (<i>Allium sativum</i>)	Rmt Rd ö.	Rd ö.
Trifves hvar som helst, men blifver bäst i en varm, sandblandad jordmån. Bildar sällan frö, men fortplanteras lätt genom smålökar. Omplanteras hvartannat år.	1	— —
Rokamboll , (<i>Allium Scородoprasum</i>) pr 100 st. 1 rdr	— — —	— — —
Behandlas och användes som hvitlök.		
Gräslök , (<i>Allium Schoenoprasum</i>)		
pr torfva 25 öre.		

Potatislök , (<i>Allium Ascalonicum variegatum</i>)	1,25	— —
Behandl. och anv. som Schallottlök.		
Purjolök , (<i>Allium porrum</i>)		
” vanlig vinter-	4,25	6
” ” sommar-	3	5
” Brabanter-, vinter-	3 50	6
” jätte- eller monströs vinter-	8	10
” gul sommar- från Poitou	— — —	30

Säs om våren i halfvarm bänk och utplanteras sedan, (något djupare än de uppkomna plantorna stätt i bänken) i rader, 8 å 10 tum ifrån hvarandra, hvarvid både rötter och blad något förkortas. Fordrar nygödslad jord.

X. Gurkartade växter:

Gurkor , (<i>Cucumis sativus</i>)		
A. För fritt land ,		
” Holländska, gröna druf- (s. k. Westerågurkor)	4	6
” allmänna, långa gröna	10	12
” långa, gröna slang-, å p. 10 ö.	13	15
” ” gröna slang-, extra, å p. 10 ö.	16	18
” ” hvita slang-, å p. 16 ö.	16	18
” Chin., gröna slang-, å p. 10 ö.	— — —	25
” ” bleka slang-, å p. 10 ö.	— — —	25
” Ryska, små gröna	4,50	7
” Grekiska-, Athener-, utm.	— — —	25
B. För drifning:	Pr Ort.	Port.
” non plus ultra, gröna	— 75	15
” ” hvita	1	15
” Dessa gurkor blifva öfver 1 alm långa.		
” snöhvita Jätte- extra	1,75	15
” hvita, Alabaster, Egyptiska	1,75	15
” Rhum von Qwedlinburg	3	25
” Snöhvit, 24 a 30 tum lång.		
” Rhum von Erfurt	2,50	25
Frukterna 2 fot långa, snöhvita.		
” Silley's, hvita	1,75	15
” Arnstädter, ljusgröna, jätte-	1,50	15
” ” släta, gröna	1	15
” Brasilianska, hvitgröna långa, tidiga, utmärkta	1	15
” aldra tidigaste, riktbarande	1	15
” Cuthill's blaespine	1	15
” Emperor of Manchester	1	15
” Gladiator	1	15
” Glory of London, utmärkta	1	15
” Man of Kent	1	15
” Patrik	1	15
” Race Horse	1	15
En ständigt bärande sort; kan med fördel kultiveras i kruka.		

	Pr Ort.	Port.
	Rmt Rd ö.	Rd ö.
Gurkor, Snow's Horticultural . . .	1	— 15
" Walker's Travello	1	— 15
" Victory of Bath	1	— 15
" semperfructifera ständ. bärande . . .	1	— 15

Alla gurksorter fordra sol, värme och en kraftig, men framförallt lucker jordmån. Obrunnen gödsel bör ej nyttjas emedan frukterna deraf få en bitter smak.

Ormgurkor, (*Trichosantes*.)

" <i>anguinea</i>	—	— 10
" <i>colubrina vera</i>	—	— 10

Böra odlas i drifbänk; ha ofantligt långa, märkvärdiga frukter, hvilka kunna användas som gurkor.

Melon, (*Cucumis Melo*.)

" socker-.	— 75	— 10
" från Texas	—	— 10
" Nutmeg-, riktbärande, välsm.	— 50	— 10
" Japanska, hvita	—	— 10
" tidiga, Amerikanska	— 75	— 10
" ananas	— 75	— 10
" <i>Arbuse</i> -, från Sarepta	—	— 10
" Beechwood-.	—	— 10
" Chito- från Havanna	—	— 10
" Erfurter Preis	—	— 10
" muscatell-.	—	— 10
" nät-.	—	— 10
" de Cavallion-.	—	— 10
" Suorin de Tours-.	—	— 10
" tidiga, runda, rikt b.	—	— 10
" Pariser-Glocken-.	—	— 10
" Persian green flesh	—	— 10
" Queen Victoria	—	— 10
" Fransyska frilands-.	—	— 10
" blandade sorter	— 60	— 10
12 sorter Meloner i rdr.		
6 " " 50 öre.		

Cantalouper, (*Cucumis Melo var.*)

" Portugisiska	—	— 10
" gula Orange	—	— 10
" Malta d'hiver	—	— 10
" Pariser-torg	—	— 10
" Holländska	—	— 10
" Prescot de Paris-.	—	— 10
" Ungerska socker-, från Nissa	—	— 10
" blandade sorter	— 50	— 10
6 sorter Cantalouper, 50 öre.		

Vattenmelon, (*C. citrullifol*.)

" Amerikanska smultron-.	—	— 10
" " is-geléé-.	—	— 10
" " early mountain sprout-.	—	— 10
" " äpple pie-.	—	— 10
" Italienska sommar-.	—	— 10
" strimmiga m. rödt kött	—	— 10
" " med hvitt kött	—	— 10
" jätte-, nya, med stora frukter	—	— 10
" blandade sorter	—	— 10
6 sorter Vattenmelon, 50 öre.		

Skillnaden mellan meloner och cantalouper är den, att melonerna hafva en nättlik teckning på skallet, vanligtvis aflång form samt, såsom mogna, ljusgul färg och en

	Pr Ort.	Port.
	Rmt Rd ö.	Rd ö.
ganska stark melonlukt, hvaremot cantalouperna hafva ett tjockt, med värtor besatt skal, mycket varierande form, än oval, än rund, lång, plattrind o. s. v. samt ananaslik lukt. Cantaloupern blifver 2 a 3 dagar efter mognaden mjölig; melonen vid samma tid vattenaktig. Vattenmelonerna blifva ofta mycket stora och frukter af dem, välgande 20 <i>℔</i> . äro ej sällsynta.		

Pumpor; Gräskar eller Kurbits, (*Cucurbita Pepo*.)**A. Åtbara eller Matpumpor:****Växtmärg- (Vegetable marrow.)**

" (<i>Cucurbita ovifera</i>)	— 15	— 8
" Custard squash	—	— 10
" Courge gouffrée	— 60	— 15
" angurie-.	— 40	— 15
" Valparaiso-, gröna, strimmiga	— 40	— 10
" " mörkröda, hvitstrimmiga	— 40	— 10
" " " strimmiga	— 40	— 10
" " gula, strimmiga	— 40	— 10
" " rosenfärgade, strimmiga	— 40	— 10
" stora, gula jätte-melon-.	— 30	— 10
" melon-, silfvergrå	— 50	— 10
" " gröna	— 50	— 10
" " skarlakaröda	— 50	— 10
" " hvita	— 50	— 10
" Ryska, stora, gröna	— 50	— 10
" mandel-, gula	— 30	— 10
" blandade sorter	— 15	— 5

B. Prydnadspumpor; Gräskar eller Figurkurbits:

" Angurie-, med brokiga blad (<i>Cucurbita melanocarpa</i>)	— 40	— 10
Utmärkt att plantera vid lusthus, espalier, etc. etc.		
" centner-.	— 30	— 10
" flask-.	— 30	— 10
" Herkulesklubba	— 30	— 10
" kejsarmossa, röd	— 30	— 10
" " hvit	— 30	— 10
" " med ådror	— 30	— 10
" turban-, stora, röda	— 30	— 10
" " stora, gröna med rödt	— 30	— 10
" apelsin-.	— 30	— 10
" citron-.	— 30	— 10
" flera andra sorter	— 30	— 10
" blandade sorter, pr <i>℔</i> . 4 rdr	— 8	— 5
12 sorter åtbara pumpor, rdr 1		
6 " " " 60		
20 " Figurkurbits, " 1,75		
12 vackra sorter, " 1		
6 " " " 50		

Alla sorter pumpor fordra varma och skyddade platser samt fet, lös och lucker jordmån. Bäst är att utså fröet i krukor och sedan plantera plantorna med klimp på för dem bestämda ställen.

X. Ätliga Svampar:**Champignon, (*Agaricus campestr.*)**

" bästa qualité thallus, pr <i>℔</i>	1,75	—
------------------------------------------------	------	---

Champignonerna kunna drivas antingen i dertill särskildt inrättade hus, eller i lådor under hyllorna i växthus, der man kan hafva $+ 15$ a 18° eller och i häststall, der vanligen den nämnda temperaturgraden är rådande. Lådorna fyllas med varmt hästströ, hvilket väl nedpackas så att det ligger omkring 9 tum tjockt, hvarefter lådorna täckas med lock. Efter några dagar undersökes temperaturgraden i ströet och om densamma är $+ 20$ a 25° så täckes ströet med thallus. Vill man använda groddstenar (tegelstensformade klmpar af hästgödsel, ko- eller färgödsel samt löfjord och genomväfda af thal-

lus) så sönderbrytas dessa i 2 a 3 tum stora bitar, hvilka läggas på ströet, nedtryckas något deruti och täckas åter. Efter omkring en veckas tid börjar thallus förgrena sig, då det hela täckes med 2 a 3 tum lös och lätt jord, som helt sakta nedpackas hvarefter locken ej mera påläggas. Efter 4 a 5 veckor framkomma champignoner fortfarande under omkring 3 månader. När de skördas, utstickas de temligen djupt. Om jorden torkar så öfversprutas den något. Temperaturen hålles beständigt mellan $+ 15$ a 18° . Då sådana lådor stå under hyllorna i ett växthus, bör man skydda dem mot dropp.

B. Bräs-, Foder- & Ekonomiväxter:

Till Hrr Landtbrukares synnerliga uppmärksamhet.

Priserna å alla Ekonomi-frö äro ej fullt bestämda, men noteras efter dagens pris här på platsen. De säljas blott **pr kontant, utan rabatt.**

Från och med 25 *℔*. säljes efter 100 *℔*-priset.

Pr 100 *℔*. Pr *℔*.
Rmt Rd ö. Rd ö.

Pr 100 *℔*. Pr *℔*.
Rmt Rd ö. Rd ö.

I. Gräsväxter:

Agrostis alba , (<i>Hvitveen</i>)	50	—	55
" <i>capillaris</i> , (<i>Hårveen</i>)	60	—	65
" <i>stolonifera</i> , (<i>Kryphven</i> ; <i>Florin-gräs</i>)	60	—	65

Hvensorterna växa nästan hvar som helst, men blifva yfvigast i sandblandad lerjord. På torr sandmark blifva de småväxta och tuffiga. Särdeles omyckta fodergräs och af erkändt värde för gräsplaner i trädgårdar.

Aira canescens , (<i>Gråtåtel</i>)	—	—	80
" <i>caespitosa</i> , (<i>Tuftåtel</i>)	45	—	50
" <i>flexuosa</i> , (<i>Kruståtel</i>)	40	—	45

Tuftåteln är att rekommendera endast för fuktig mark, hvaremot krus- och gråtåteln passa för torra lägen, den sistnämnda till och med för torr sandjord, hvarest den lemnar ett godt färbete.

Alopecurus pratensis , (<i>Ängkafle</i>)	85	—	90
-------------------------------------------------------------	----	---	----

Värderas såsom fodergräs af många lika mycket, om ej mera, än thimothej. Blifver kraftigast i god, mullrik och något fuktig jord. Kan äfven ingå i blandningen till gröfre gräsplaner i stora trädgårdar eller parker.

Anthoxanthum odoratum , (<i>Värnvädd</i>)	—	—	1,50
--------------------------------------------------------------	---	---	------

Ett tidigt och godt gräs för torra lägen; användes dock blott i förening med andra sorter. Ingår i blandningen för finare gräsplaner.

Arundo arenaria , (<i>Sandvör</i>)	—	—	1,25
-------------------------------------------------------	---	---	------

Användes till att binda flygsand.

Avena elatior , (<i>Knölhafre</i>)	60	—	65
" <i>flavescens</i> , (<i>Gulhafre</i>)	25	—	30
" <i>pubescens</i> , (<i>Luddhafre</i>)	—	—	1

Knölhafren är ett af de bästa fodergräs, synnerligen på mergelhaltig, lerblandad, ej alltför fuktig sand-

jord. Gulhafren lämpar sig för hvarje jordmån, som ej är alltför torr; kan ingå i blandningar till större gräsplaner. Luddhafren trifves i torr jordmån och är ett ganska godt fodergräs.

Briza media , (<i>Darrgräs</i>)	—	—	6
----------------------------------------------------	---	---	---

På torra ängar är detta gräs ofta öfvervägande, men trifves äfven på lagom fuktig mark.

Bromus mollis , (<i>Mjuklosta</i>)	35	—	40
" <i>pratensis</i> , (<i>Änglosta</i>)	75	—	80

Mjuklostan trifves både i torr och fuktig jord och är ett mycket beaktansvärdt fodergräs. Änglostan växer helst på något fuktig lerbotten.

Ceratochloa australis , (<i>Bromus Schraderii</i>)	—	—	1
-----------------------------------------------------------------------	---	---	---

På någorlunda god jord är denna utländska gräsart ett af de aldrabästa till foder.

Cynosurus cristatus , (<i>Kamexing</i>)	—	—	1,50
------------------------------------------------------------	---	---	------

Bildar om det ofta afmejas täta och vackra torfvor, hvarför det bör ingå i hvarje blandning till trädgårdsplaner. Trifvas äfven på torr mark.

Dactylis glomerata , (<i>Hunderxing</i>)	85	—	90
-------------------------------------------------------------	----	---	----

Är ett af de bästa, mest gifvande fodergräs och så mycket mera att rekommendera, som det trifves på alla sorter jord, med undantag af mycket torr och lätt. Bör afmejas innan eller kort före det börjar blomma.

Elymus arenarius , (<i>Strandhafre</i>)	—	—	1,50
------------------------------------------------------------	---	---	------

En af de bästa växter för bindande af flygsand. Ätes af kreaturen endast i ugn tillstånd.

Festuca arundinacea , (<i>F. elatior</i>) (<i>Säfsvingel</i>)	—	—	1,40
------------------------------------------------------------------------------------	---	---	------

" <i>duriuscula</i> , (<i>Hårdsvingel</i>)	50	—	55
" <i>elatior</i> (<i>pratensis</i>) (<i>Ängsv.</i>)	70	—	75
" <i>fluitans</i> (<i>Glyeeria</i>) (<i>Mannagräs</i>)	70	—	75
" <i>ovina</i> , (<i>Färsvingel</i>)	60	—	65
" <i>rubra</i> , (<i>Rödsvingel</i>)	50	—	55

Pr 100 *tt.* Pr *tt.*
Rmt Rd ö Rd ö.

Pr 100 *tt.* Pr *tt.*
Rmt Rd ö Rd ö.

Svingelarterna räknas till de nyttigaste grässlagen. Hård-, fär- och rödsvingel lenna på torr- och mager jord, der knappt något annat gräs skulle kunna växa, och ytterligt färbete. Angsvingeln är ett af de bästa gräs för ängar och dessutom af stort värde för större gräsplaner i parker och trädgårdar. Säfsvingeln trives på steril och grusig mark, men lennar på bättre jord ett godt foder. Manngräsfröet begagnas som sagorryn; trives på våta, öfversvämnade ställen.

Holcus lanatus, (*Luddtätel*) . . . 35 — — 40

Trives i mager sandjord, men lennar rikare afkastning inågorlunda god och fuktig jord. Ett af de bättre fodergräsen.

Lolium perenne, (*Eng. Raygräs*) 40 — — 45

” **perenne tenue**, (*Pacey's Raygr.*) 50 — — 55

” **italicum**, (*Italienskt Raygr.*) 55 — — 60

I fröblandningen till gräsplaner i trädgårdar utgör som bekant raygräs oftast hufvudbeståndsdelen. Ingen annan grässort är så bladrik eller växer så hastigt som raygräset, hvarföre det i utlandet odlas i betydlig mängd och afmejas 3, 4, t. o. m. 5 gånger årligen. Är ej synnerligt noga på jordmän, blott den ej är för våt.

Melica (*Molinia*) **coerulea**, (*Perigr.*) 35 — — 40

Fodergräs för mossbotten och fuktig sand; blandas med andra grässlagen.

Milium effusum, (*Amur-; Luktgr.*) — — 1,50

Ett 3 a 4 fot högt, bredbladigt, väl-luktande gräs, som kan odlas överallt, der täta trädkronor beskugga marken och hindra andra gräsarter att växa.

Phalaris (*Baldingera*) **arundinacea**

(*Rörflen*) — — 1,75

” **canariensis**, (*Kanariefrö*) . . . 35 — — 40

Rörflen är ett flera fot högt, styft och bredbladigt gräs, som trives på sumpig och käraktigt mark; bör före blomningen afmejas och uppfodras. Kanariefröet nyttjas till föda åt småföglar.

Phleum pratense, (*Thimothegr.*) — — — —

Thimothegräset, hvars användbarhet som fodergräs är allmänt känd, som brukas äfven i förening med andra sorter, till gräsplaner i större trädgårdar, men bör då ej tillsättas blandningen utan säas särskildt.

Poa annua (*Hvitgrö*) — — 1,80

” **aquatica**, (*Glyceria spectabilis*)

(*Jättegrö*; *Vattengrö*) — — 1,50

” **nemoralis**, (*Lundgrö*) — — 1 —

” **pratensis**, (*Slott-; Ängsgrö*) . . . — — 1 —

” **serotina**, (*P. fertilis*) (*Höstgrö*) — — — — 2 —

” **trivialis**, (*Betesgrö*) — — 1 —

Alla gröearterna räknas till de bättre gräsen; ängs- eller slottgrö t. o. m. till de bästa. De äro lika brukbara till fodergräs som till gräsplaner och ingå i myckenhet uti blandningarna. Lundgrö är mycket användbar på trädbeväxta skuggiga platser. Jätte- eller vattengrö växer i sött vatten och måste afmejas före blomningen. Hvitgrö lennar ett utmärkt färbete.

Blandning af de nyttigaste och

bästa fodergräs, för besäning

af ängar, med såväl torr, som

våt jordmän, 1:ma qualité . . . 50 — — 55

” äfven för ofvannämnde ändamål

af 2:da qualité 45 — — 50

” **af finare gräsarter**, för besä-

ning af gräsplaner i trädgårdar

och parker, passande för hvarje,

ej alltför dålig jord 60 — — 65

” **af finaste grässorter**, för besä-

ning af smärre planer, med fin,

god jordmän — — 85

II. Klöfverväxter:

Klöfver, *Holl.*, röd 1:ma, (*Tri-*

folium pratensis) — — — —

” *Schlesisk*, röd, 1:ma — — — —

” **hvit**, 1:ma, (*Trif. repens*) — — — —

” **Alsike-; Svensk**, (*Tr. hybrid.*) — — — —

Alsikeklövern föredrages mångestades i utlandet för dess högre fodervärde och dess förmåga att äfven på ganska dålig jord, der man af den vanliga klöfvern ej har mycket att vänta, gifva god skörd. Trives väl tillsammans med thimothé.

Inkarnatklöfver, (*Tr. incarnat*) 75 — — 80

En ettårig art, hvaraf utsås ungefär 24 a 26 *tt.* på tunnlandet. Utrikes begagnas den mycket tillsammans med Italienskt raygräs och lennar då både tidiga och rika grässkördar. Den användes äfven till igensåning af under vintern uppkomna luckor å de andra klöfverfälten.

Skogsklöfver, (*Tr. medium*) — — 1,75

Af synnerligt värde för skogstrakter; är ej noga med jordmän och lennar rik afkastning.

Rätklor, (*Anthyllis vulneraria*) — — 1,50

Bland de växter som på senare tiden blifvit använda till foder, intager Anthyllis ett utmärkt rum. Den håller tillgodt med den maraste jord och motstår den starkaste torka. På torr och mager mark utsås den jemte färsvingel och gifver ett godt, rikligt färbete.

Blå-Luzern, (*Medicago sativa*) — — 1,50

Sand-Luzern, (*Medicago media*) — — — — 2,75

Humleklöfver, (*Medic. lupulina*) 40 — — 45

Blåluzern har långa, starka, krypande rötter och anses för en god foderväxt. På sandjord gifver sandluzern årligen en, stundom två rätt goda skördar och på något bättre jord öfverträffar den blåluzern. Humleluzern emotstår torka, lennar godt färbete och användes i trädgårdar att besä torra sluttningar o. s. v.

Bokharaklöfver, (*Melilotus albus*

altissimus) — — — — 2,75

Honungsklöfver, (*Melil. officinalis*; *Melil. macrorrhiza*) — — 2,50

” **blå**, (*Melil. coeruleus*) — — 3,50

Pr 100 *tl.* Pr *tl.*
Rmt Rd ö. Rd ö.

Pr 100 *tl.* Pr *tl.*
Rmt Rd ö. Rd ö.

Bokharaklöfver kan på någorlunda god jord sköras grön 3, 4 a 5 gånger under sommaren och hösten. Den bör ej få växa mera än 1 fot högt, emedan den eljest blifver grof och träaktig. Honungsklöfvern är något mindre, men väl förtjent att uppmärksammas; dess blommor äro mycket eftersökta af bjen. Den blå användes vid beredningen af den s. k. aptitsosten.

Esparsette, (*Onobrychis; Hedy-sarum sativum*) 55 — — 60

Växer egentligen på kalkmark och är på sådan, af t. o. m. tillräg beskaftenhet, en god foderväxt.

Gigelsärter eller Käringtänder, (*Lotus corniculatus*) 2 — — 2 —

I förening med andra klöfverväxter lemman denna art ett godt föder för mjölkkor.

Grekiskt Hö, (*Trigonella foenum-graecum*) — — — 40
Bör ej säas tjockt.

III. Diverse foderväxter:

Foderrofvor eller Turnips,

" White globe (Hvita, runda) 70 — — 75

" Pomeranian white globe (Pom-merska, hvita, runda) 70 — — 75

" White Norfolk, hvita 65 — — 70

" Autumn stubble. (Höst-stubb-) 75 — — 80

" Red globe. (Röda, runda) 65 — — 70

" Woltons's hybrid, röda, runda 65 — — 70

" Skirwing's förbättr., rödtopp. 80 — — 85

" Purple top yellow Bullock.

(Gula, rödtoppiga) 75 — — 80

" Border imperial, gula, rödtopp. 80 — — 85

" Green top yellow Bullock.

(Gula, gröntoppiga) 70 — — 75

" Aberdeen green top. (Gula, gröntoppiga) 75 — — 80

" Dales hybrid, gröngula 75 — — 80

" Red top white tankard. (Långa, hvita, rödtoppiga) 80 — — 85

" Green top yellow tankard.

(Långa, gula, gröntoppiga) 85 — — 90

" Tweddale's förbättrade, rödtoppiga, gula 90 — — 95

" Hoods imperial, gula, gröntopp. — — — 95

" Bottfelder, långa, gula 115 — — 1,20

" Höst-, långa, hvita 115 — — 1,20

" Åker-, långa, rödtoppiga 115 — — 1,20

Fröet till otvannämnda röfsorter införskrifves från Skottland, hvarest odlingen af foderrofvor bedrivnes i stor skala. Dess värde som foderväxter är så allmänt bekant, att det är onödigt att här yttra något vidare derom. Se äfven anm. under Rotväxter bland köksväxterna.

Kålrötter, Rotabagga eller Svensk Turnips.

" Purple top yellow swedish.

(Gula, rödtoppiga) 75 — — 80

" Skirwing's förb., rödtoppiga . 75 — — 80

Kålrötter, Laing's förbättrade, röda, gröntoppiga 90 — — 95

" Green top yellow. (Gula, gröntoppiga) 90 — — 95

" Nya rödgrätopp., släta, jätte-, 95 — — 1 —

Dessa sorter säas 3 a 4 veckor tidigare än rofvorna. Plantor, uppdagna i kallbänk eller på passande ställe å kalljord, begagnas till efterplantering å de ställen i turnipsfälten, hvarest luckor uppstått genom loppmaskens härjningar eller af andra orsaker. Vid utfodringen är det bäst att börja med de hvita turnipssorterna, hvarefter tages de röd- och gröntoppiga samt till sist rotabagga. Derföre är det angeläget att odla flera sorter, så att man ej nödgas att för hastigt uppfodra förädat.

Fodermorötter,

" Altringham, stora, Engelska . 95 — — 1 —

" Belgiska, hvita, gröntopp, jätte- 65 — — 70

" orangegula, gröntoppiga, jätte- 115 — — 1,20

" mörkröda, Braunschweiger . 115 — — 1,20

Dessa morötters värde såsom foderväxter är allmänt erkänt. Synnerligen äro de hvita jättemorötterna utmärkta för desas rika afkastning. Alla morotsorter fodra en djupt arbetad jord och måste, i motsats mot turnipsen, utsås så tidigt, som möjligt.

Foderpalsternackor,

" långa, stora, tjocka — 90

" runda, stora — 1,25

Såväl rötterna som bladen af palsternackorna lenna, som man vet, ett ypperligt föder för mjölkkor. Utsås omkring 16 *tl.* på tunnlandet och behandlas för öfrigt som morötter.

Foderbetor eller Runkelrofvor,

" långa, röda 55 — — 60

" " gula 55 — — 60

" runda, röda 60 — — 65

" " gula 60 — — 65

" Dippe's röda Reisen-Pfal-, . 60 — — 65

" " gula Reisen-Pfal-, . . 60 — — 65

Begagnas isynnerhet gerna till föder åt mjölkkor, emedan mjölken ej deraf får den sträfv smak, som så lätt uppkommer då turnips för mycket användes. De sistnämnda båda sorterna lenna den rikaste afkastningen.

Sockerbetor,

" äkta, hvita vanliga 50 — — 55

" hvita, imperial-, 60 — — 65

" Vilmorin's, nya förbättrade . 85 — — 90

Böra ej säas för sent; ej heller i nygödslad jord, emedan sockerhalten i så fall betydligt minskas. De blifva bäst i god, sandblandad lermylla. För närvarande anses Vilmorin's vara de bästa.

Foderkål,

" Jätte-, — — — 4,75

" äkta träd- eller ko-, (*Jerseykale*) — — 2,50

" Tusenhöfdad, Grekisk centner-, — — 2 —

Alla sort. förträffliga till kreatursfoder.

	Pr 100 <i>℔</i> .	Pr <i>℔</i> .		Pr <i>℔</i> .	Ort.
	Rmt	Rd	ö.	Rmt	Rd
	ö.	Rd	ö.	ö.	Rd
Seradella , (<i>Ornithopus sativus</i>)40	—	—	—	—
Anses som foderväxt lika god som rödklöver. Gifver stor afkastning, äfven på lätt jord. På mycket torr sandmark och tung lerjord trives den mindre väl. Utås omkring 30 a 35 <i>℔</i> . på tunnlandet.					
Spergel , (<i>Spergula</i> .)					
” vanlig (<i>Sp. arvensis sativa</i>)30	—	—	.35	—
” stor (<i>Sp. arvensis maxima</i>)35	—	—	.40	—
Kända och omtyckta foderväxter, isynnerhet på sandmark till färbete. Den kan utås, 10 a 12 <i>℔</i> . på tunnlandet, tillsammans med hafre eller andra gräsfoderväxter.					
Majs , (<i>Zea</i> .)					
” stor hästtand-	—	—	—	—	50
” Amerikansk	—	—	—	—	50
” gul	—	—	—	—	40
” röd	—	—	—	—	60
Alla sorterna till grönfoder.					
Sockerhirs , (<i>Sorghum sacharatum</i>) Italiensk	—	—	—	—	75
Italiensk Kolfhirs , (<i>Panicum italicum</i>)45	—	—	.45	—
Sockerhirsens likasom majs, fordrar nägorlunda fuktig jordmån och mot storm skyddade lägen. På torra och blåsiga platser misslyckas alltid dessa växter. Den italienska kolfhirsens är på varm jord en utmärkt foderväxt.					
Groblad , (<i>Plantago lanceolata</i>)	—	—	—	—	50
Lemnar i hvilken jordmån som helst ett godt färbete.					
IV. Diverse Ekonomi-växter:					
	Pr <i>℔</i> .	Ort.		Pr <i>℔</i> .	Ort.
	Rmt	Rd	ö.	Rd	ö.
	ö.	Rd	ö.	ö.	Rd
Bohve , (<i>Polygonum Fagopyrum</i> .)					
” vanlig	—	—	—	.25	—
” Skottsk silfvergrå	—	—	—	.40	—
Den skottska, silfvergrå bohveten växer ytterst kraftigt och användes derföre mängenstädes som foderväxt. Motstår sträng torka och bär rikligare frö, än den vanligä.					
Canariefrö, se rubr. Gräsväxter	—	—	—	—	—
Cichoria, se rubriken Sallad & Rotväxter	—	—	—	—	—
Hampa , (<i>Cannabis sativa</i> .)					
” vanlig40	—	—	.3	—
Hampa , Chinesisk jätte-, (<i>Cannabis sativa var. gigantea</i>)	—	—	—	—	4
” Piemontesisk jätte-, (<i>C. sat. var.</i>)	—	—	—	—	20
Kummin, se rubr. Kryddväxter	—	—	—	—	—
Lin , (<i>Linum usitatissimum</i> .)					
” vanligt Svenskt	—	—	—	.50	—
” Riga-, pr tunna 48 rdr	—	—	—	.60	—
Lupiner , (<i>Lupinus</i> .)					
” hvita (<i>Lupinus albus</i>)	—	—	—	.40	—
” blå (<i>Lupinus angustifolius</i>)	—	—	—	.35	—
” gula (<i>Lupinus luteus</i>)	—	—	—	.25	—
Lupinernas värde i landbruket har under de senaste åren blifvit allmänt erkändt.					
Senap , (<i>Sinapis</i> .)					
” Engelsk, gul (<i>Sinapis alba</i>)	—	—	—	.45	—
” brun (<i>Sinapis nigra</i>)	—	—	—	.80	—
Solros , (<i>Helianthus annuus</i> .)					
” vanlig	—	—	—	—	5
” ny, ovanligt stort frö (<i>H. annuus macrospermus praecox</i>)	—	—	—	—	10
Fröet af solrosen gifver en utmärkt god matolja.					
Tobak , (<i>Nicotiana Tabacum</i> .)					
” äkta Cuba-	5,50	—	—	—	8
” stor Havana	—	—	—	—	8
” ” Portorico	5,50	—	—	—	8
” ” Turkisk	6	—	—	—	8
” Amersforter	—	—	—	—	8
” storbladig, jätte-, (<i>Nicotiana macrophylla gigantea</i>)	—	—	—	—	10
Tobaken fordrar lätt, sandblandad, kraftig jord, som årligen bör uppfiskas med gammal gödsel.					
Wallmo , (<i>Papaver somniferum</i> .)					
” hvitblommande med blått frö och tillslutna fröhus	—	—	—	.80	—
” rödblommande med hvitt frö och tillslutna fröhus	—	—	—	.80	—
” Jätte-, med hvitt frö (<i>Papaver somniferum giganteum</i>)	—	—	—	.2	—
” Opie-, (<i>Pap. somn. opiferum</i>)	4	—	—	—	6
Wallmo odlas på många ställen utrikes i stor skala för vinnande af olja, hvilken påstås vara fullt ut så god som den bästa italienska olivolja.					
Äpple , (<i>Pyrus Malus</i>)	4,50	—	—	—	7
Päron , (<i>Pyrus communis</i>)	9,50	—	—	—	12
Plommon , (<i>Prunus domestica</i>)	1,75	—	—	—	4
Körbsär , (<i>Prunus Cerasus</i>)	2	—	—	—	4

C. Blomster- och Bladväxter.

För att lätta mödan för resp. requirenter, hafva vi anordnat blomsterfröförteckningen, med undantag af "Modeblommor" i alfabetisk ordning under särskilda hufvudrubriker, hvars ordningsföljd finnes angifven i katalogens innehållsförteckning.

Vid requisitioner är det tillräckligt att angifva **numren** å de frösorarter, som önskas. Om requisition uppgöres efter annan, än den för året gällande katalogen, så torde detta benäget omnämnas. Portionerna äro tillräckligt stora för vanligt behof; **halvå** sådana säljas ej. Af de sorter, vid hvilka ortpriser finnas noterade, säljes äfven **efter vigt**; dock ej mindre än **helt** ort.

I. Modeblommor eller Sortimentblommor:

Aster:

(*Callistephus chinensis*; *Callistemma hortensis*. Aster *chinensis*.)

(Asteroidæe.)

Fröet utsås i April på en ljum (icke varm) drifbänk och betäckes föga hvarefter plantorna så snart som möjligt omskolas och sättas på ett par tumms afstånd ifrån hvarandra. I slutet af Maj utplanteras de på kall jord i djupt arbetad och med gammal gödsel rikligen uppblandad jord. Alla Astersorterna bilda stora rotklimpar, hvarföre man lätt kan upptaga och flytta dem, äfven då de stå i full blomstring. Man bör vid omflyttningen iakttaga att dertill välja en mulen dag, eller hålla plantorna beskuggade tills några dagar efter om-sättningen.

Rör-Aster.

Alla blombladen äro sammanrullade i form af smala cylindrar.

I följande färger:

- å p. 8 öre, pr ort 50 öre.
- 1. hvit.
- 2. silfverhvit.
- 3. gulaktigt hvit.
- 4. hvit med rödt.
- 5. carmosinröd.
- 6. mörk carmosinröd.
- 7. mörk carmosinröd m. hvitt.
- 8. rosenfärgad.
- 9. lilafärgad.
- 10. violett.
- 11. violett med hvitt.
- 12. himmelsblå med hvitt.
- 13. mörkblå.
- 14. persikoblomfärgad.

Alla 14 sorterna 1 rdr.

6 sorter 45 öre.

- 15. blandade färger, å p. 5 öre.
- pr ort 40 öre.

Klot-Aster.

Namnet härleder sig från blom-mornas runda form.

I följande färger:

- å p. 8 öre, pr ort 50 öre.
- 16. hvit.
- 17. carmosin.
- 18. mörk carmosinröd.
- 19. ljus carmin.
- 20. carmosin med hvitt.
- 21. ljusröd.
- 22. rosa med hvitt.
- 23. mörkrosa med hvita strim.
- 24. köttfärgad.
- 25. mörkblå.
- 26. mörkblå med hvitt.
- 27. ljusviolett.
- 28. mörkviolett.

- 29. mörkviolett med hvitt.

- 30. mörklila.

- 31. äppleblomfärgad.

Alla 16 sorterna rdr 1,10

12 sorter . . . " — 85

6 . . . " — 45

- 32. blandade färger, å p. 5 öre.
- pr ort 40 öre.

Klot-Pyramid-Aster.

Pyramidalt växtsätt och klotformiga blommor.

I följande färger:

- å p. 10 öre, pr ort 1 rdr.
- 33. rent hvit.
- 34. blek svavelgul.
- 35. carmosin.
- 36. mörk carmosin.
- 37. lysande carmosin med hvitt.
- 38. carmin.
- 39. mörkröd med hvitt.
- 40. mörk rosa med hvitt.
- 41. ljus azurblå.
- 42. svartblå.
- 43. mörk lila med hvitt.
- 44. violett.
- 45. persikoblomfärgad.
- 46. äppleblomfärgad.
- Alla 14 sorterna rdr 1,25
- 6 sorter . . . " — 50
- 47. blandade färger, å p. 8 öre.
- pr ort 80 öre.

Fransysk Pion-Aster.

Kraftigt, pyramidformigt växtsätt, stora, väl fyllda blommor af oklanderlig form samt förmåga att motstå mindre tjenlig väderlek äro egenskaper, som hafva gjort denna asterarietiet allmänt omtyckt.

I följande färger:

- å p. 15 öre, pr ort rdr 1,75.
- 48. hvit.
- 49. hvit, klotrund.
- 50. hvit med mörk carmosinröd centrum.
- 51. hvit med mörkröd.
- 52. hvit med rosa.
- 53. hvit med svartblått.
- 54. carmosin.
- 55. eldig carmosin.
- 56. mörk carmosin.
- 57. mörk carmosin med hvitt.
- 58. victoriaröd (eldröd) m. hvitt.
- 59. liflig rosa.
- 60. mörkrosa med hvitt.
- 61. mörkröd med hvitt.
- 62. svartblå.
- 63. svartblå med hvitt.
- 64. ljusblå med hvitt.
- 65. purpurviolett med hvitt.
- 66. äppleblomfärgad.
- 67. La superbe.

Alla 20 sorterna, rdr 2,80

12 sorter . . . " 1,65

6 . . . " — 85

- 68. blandade färger, å p. 10 öre.
- pr ort 1 rdr.

Pion-Klot-Aster.

Utmärkt sig för kraftig växt och stora, utmärkt väl formade blommor.

I följande färger:

- å p. 12 ö., pr ort rdr 1,50.
- 69. snöhv.
- 70. carmosin.
- 71. carmosin med hvitt.
- 72. mörk carmosin.
- 73. mörk carmosin med hvitt.
- 74. rosa med hvitt.
- 75. ljusblå.
- 76. mörkblå med hvitt.
- 77. briljant lila.
- Alla 9 sorterna, 1 rdr.
- 78. blandade färger, å p. 10 ö.
- pr ort rdr 1,25.

Rosen-Aster.

Oaktadt denna nya asterform uppnår nära 2 fots höjd, växer den dock så kraftigt och blifver så stark, att den på någorlunda lugna platser ej behöfver stödjas eller uppbindas. Hvarje stånd frambringar ett ovanligt stort antal stora och väl fyllda blommor. Man kan således med skäl påstå denna sort vara en af de aldrabästa, nu odlade asterformer. Se afbildningen på omslagets sista sida.

I följande färger:

- å port. 25 öre.
- 79. hvit.
- 80. hvit med rosa.
- 81. hvit med mörklila.
- 82. mörk carmin.
- 83. mörk carmosin med hvitt.
- 84. liflig rosa med hvitt.
- 85. ljusblå.
- 86. mörkblå.
- 87. mörkviolett.

Alla 9 sorterna, 2 rdr.

- 88. blandade färger, å p. 20 ö.
- pr ort 2 rdr.

Victoria-Aster.

Betydligt lägre än förestående, men lika utmärkt för blomsterfikedom och blommornas skönhet, hvarföre äfven denna sort hänföres till de aldrabästa astrarne.

I följande färger:

- å port. 20 öre.
- 89. hvit.
- 90. carmosin.
- 91. carmosin med hvitt.
- 92. carmosinrosa.
- 93. hortensiaröd.
- 94. rent mörkblå.

95. rent ljusblå.
 96. ljusblå med hvitt.
 97. mörkblå med hvitt.
 98. lila rosa.
 99. persikoblomfärgad.
Alla 11 sorterna, rdr 2 —
6 sorter " 1,10
 100. blandade färger, å p. 20 ö.
Låg Victoria-Aster.

En dvergartad, 7 å 9 tum hög form af föregående. Har talrika, utmärkt väl fyllda blommor.

- I följande färger:*
 å port. 25 öre.
 101. snöhvitt.
 102. carminrosa.
 103. mörkblå.
 104. röd lila.
 105. blandade färger, å p. 20 ö.

Schiller-Aster.
 En ny, utm. vacker bukett-aster.
I följande färger:
 å port. 25 öre.

106. hvit.
 107. mörk carmosin med hvitt.
Dverg-Turban-Aster.
 En egendomlig astervarietad med svartgrönt bladverk; passar förträffligt till markerade infattningar.
 å port. 25 öre.

108. mörkröd med hvitt.
Dverg-Bukett-Aster.
 Vacker, rikblommig och väl passande till infattning af högre astrar.

- I följande färger:*
 å p. 12 ö., pr ort rdr 1,50.
 109. rent hvit.
 110. hvit med rödt centrum.
 111. hvit med mörkblått.
 112. carmin.
 113. carmin med hvitt.
 114. mörk carmin med hvitt.
 115. rosa med hvitt.
 116. mörkviolett med hvitt.
Alla 7 sorterna, 75 öre.
 117. blandade färger, å p. 10 ö.
 pr ort rdr 1,25.

Dverg-Bukett-Pyramid-Aster.
 Pyramidformigt växtsätt; i öfrigt som föregående.

- I följande färger:*
 å p. 15 ö., pr ort rdr 2,25.
 118. hvit.
 119. mjölkhvitt.
 120. hvit med rosa.
 121. carmosin.
 122. mörkcarmosin.
 123. carmin med hvitt.
 124. rosenröd.
 125. blodröd.
 126. mörkblå.
 127. ljusblå.
Alla 10 sorterna, rdr 1,35

128. blandade färger, å p. 12 ö.
 pr ort 2 rdr.

Dverg-Pyramid-Aster.
 Omkring en fot hög; mycket grenig och rikblommig. Blommorna klotformiga, starkt fyllda.

- I följande färger:*
 å p. 12 ö., pr ort rdr 1,50.
 129. rent hvit.
 130. hvit med lazurblått.
 131. carmosin.
 132. mörk carmosin med hvitt.
 133. rosa.
 134. lazurblå.
 135. lazurblå med hvitt.
Alla 7 sorterna, 75 öre.
 136. blandade färger, å p. 10 ö.
 pr ort rdr 1,25.

Kokard-Aster.
 En vacker, intressantform. Blommorna, som ej äro särdeles stora, men väl formade och fyllda, äro alltid hvita i midten, hvarföre de se ganska egendomliga ut.

- I följande färger:*
 å port. 10 öre.
 137. carmin med hvitt.
 138. mörk carmosin med hvitt.
 139. mörkröd med hvitt.
 140. ljusblå med hvitt.
 141. mörkblå med hvitt.
Alla 5 sorterna, 40 öre.
 142. blandade färger, å p. 8 ö.
 pr ort 1 rdr.

Igel- eller Nål-Aster,
 Äfven en intressant varietet. Alla blombladen äro sammanrullade och bilda smala, strålförmigt ställda rör.

- I följande färger:*
 å port. 10 öre.
 143. mörkröd.
 144. rosenröd.
 145. ljusblå.
 146. mörkblå.
Alla 4 sorterna, 30 öre.
 147. blandade färger, å p. 8 ö.
 pr ort 75 öre.

Hög, storblommig Chrysanthemum-Aster.

Har stora vackra blommor med breda, tegellikt liggande, utåtböjda blomblad. Tillhör de bästa aster-sorterna.

- I följande färger:*
 å p. 12 ö., pr ort rdr 1,75.
 148. hvit.
 149. hvit med rosa.
 150. carmosin med hvitt.
 151. rosa.
 152. körsbärsröd.
 153. hortensiaröd.
 154. mörkröd.
 155. lila rosa med hvitt.
 156. lila med hvitt.

157. köttfärgad.
 158. ljusblå.
 159. indigoblå.
Alla 12 sorterna, rdr 1,25
6 sorter " — 65
 160. blandade färger, å p. 10 ö.
 pr ort rdr 1,25.

Låg, storblommig Chrysanthemum-Aster.
 Blommor rikt; lika utmärkt som föregående, men lägre.

- I följande färger:*
 å p. 12 ö., pr ort rdr 1,75.
 161. rent hvit.
 162. hvit med mörkblått.
 163. carmin.
 164. carmin med hvitt.
 165. rosa.
 166. rosa med hvitt.
 167. mörkrosa med hvitt.
 168. ljusblå.
 169. ljusblå med hvitt.
 170. mörkblå med hvitt.
Alla 10 sorterna, rdr 1,05
 171. blandade färger, å p. 10 ö.
 pr ort rdr 1,25.

Truffaut's imbrikerade Pompon-Aster.
 En mycket prydlig, rikt blommande sort med klotformiga blmr.

- I följande färger:*
 å p. 10 ö., pr ort 2 rdr.
 172. rent hvit.
 173. hvit med carmin.
 174. hvit med mörkblått.
 175. carmin.
 176. carmin med hvitt.
 177. rosa.
 178. mörk rosenröd med hvitt.
 179. ljusblå med hvitt.
 180. violett med hvitt.
 181. brunviolett med hvitt.
Alla 10 sorterna, 90 öre.

182. blandade färger, å p. 8 ö.
 pr ort rdr 1,50.

Vilmorin's Chinesiska Original-Aster.

Intressant sort, hvars blommor, ehuru ej af särdeles vacker form, utmärka sig genom sin utomordentliga strolek.

183. blandade färger, å p. 10 ö.
 pr ort rdr 1,25.
 184. blandade Dverg-Aster, passande att infatta grupper,
 å port. 5 öre, pr ort 70 ö.

Då urvalet helt och hållet anförtros åt oss, lemnas:

- 150 sorter Aster, rdr 14 —**
100 " " " 10 —
50 vackra sorter " 5,50
25 " " " 3 —

Löfkojor:

(*Cheiranthus annuus*; *Mathiola annua*, *Sommar-Löfkoja*. — *Cheir.*; *Math. annua* var. *autumnalis*, *Höst-löfkoja*. — *Cheiranth.*; *Math. incana*, *Vinter-Löfkoja*. (Cruciferæ.)

Löfkojorna tillhöra kålväxternas familj (cruciferæ) och den enkla formen växer allmänt vild i södra Europa. För att under hela sommaren och hösten oafbrutet kunna hafva dessa vackra och omycket växter blommande, bör man antingen utså fröet på olika tider eller ock, hvilket är beqvämare och säkrare, välja sådana sorter, hvars blomningstider aflösa hvarandra. De engelska sommarlöfkojorna blomma tidigast; dernäst de tidiga höstlöfkojorna och sist kejsarlöfkojor, med hvars öfvervintrade exemplar man följande våren gör början. Fröet sås i ljum (ej varm) drifbänk och betäcks föga. Så snart hjertbladen äro utbildade böra plantorna omskolas, med 3 tum mellanrum mellan hvarandra, uti väl sandblandad jord. När de börja växa erhålla de rikligen frisk luft och vatten då det behöfves. För att så mycket som möjligt hindra plantornas omkullfallande, bör man ej så eller plantera för tätt, ej vattna när jorden är starkt upphettad af solvärmen eller begagna för kallt vatten. Jorden bör vara fri från alla öfurmullande ämnen, af hvad slag det vara må. Mot slutet af Maj utplanteras löfkojorna uti djupt och fint arbetad, kraftig jord på fritt land, hvarvid man bör tillse att roten ej krökes vid nedsättningen, hvilket ofta förorsakar plantans död. Vinterlöfk. utplanteras på sångar, insläs om hösten i krukor, öfvervintras i en sval och luftig lokal och vattnas föga. Höst- och kejsarlöfk. kunna äfven användas som vinterlöfk. och äro oftast tacksammare, alltid vackrare än de sistnämnda.

Engelsk Sommar-Löfkoja.

Bästa kvalitet frö, efter i krukor odlade exemplar.

I följande färger:

- å p. 15 ö., pr ort rdr 2,50.
185. hvit.
186. carmosin.
187. mörk med carmosinröd.
188. carminröd.
189. mörk carminröd.
190. rosa med gult sken.
191. ljusröd.
192. blodröd, (victoriaröd.)
193. köttfärgad, storbl.
194. ljusbrun.
195. mörkbrun.
196. chamois.
197. mörklila.
198. azurblå.
199. ljusblå med gult sken.
200. mörkblå.

201. ljusviolett.
202. mörkviolett.
203. ljus mordorée.
204. persikoblomfärgad.
Alla 20 sorterna, rdr 2,75
12 sorter . . . „ 1,70
205. blandade färger 1.ma.
å p. 12 ö., pr ort rdr 2,25.
206. blandade färger, 2.da.
å p. 8 ö., pr ort 85 öre.

Engelsk,**Bukett-Sommar-Löfkoja.**

Hvarje planta bildar en blomsterrik, pyramidformig bukett.

I följande färger:

- å p. 20 ö., pr ort rdr 3,75.
207. carmosinröd.
208. rosenröd.
209. ljusblå.
210. mörkviolett.
Alla 4 sorterna, 70 öre.
211. blandade färger, å p. 15 ö.
pr ort 3 rdr.

Engelsk,**Lackbladig Sommar-Löfkoja.**

Varieteterna af denna afdelning hafva släta, gröna blad, liknande gyllenlackens. Företrädes af många blomsterodlare.

I följande färger:

- å p. 15 ö., pr ort rdr 2,75.
212. hvit.
213. mörk carmosin.
214. carmin.
215. köttfärgad.
216. svartbrun.
217. svafvelgul.
218. mörk lila.
219. ljusblå.
220. mörkblå.
221. violett.
222. mörkviolett.
223. persikoblomfärgad.
Alla 12 sorterna, rdr 1,60
6 sorter . . . „ — 80
224. blandade färger å p. 12 ö.
pr ort rdr 2,50.

Engelsk,**Storblommig Sommar-Löfkoja.**

Utmärkt för sina stora blommor och sitt kraftiga växtsätt.

I följande färger:

- å p. 20 ö., pr ort rdr 3,75.
225. hvit.
226. carmosin.
227. mörk carmosin.
228. carmin.
229. carminrosa.
230. högröd.
231. mörk blod-, victoriaröd.
232. aurorafärgad.
233. rosa.
234. köttfärgad.

235. kanariegul.
236. svafvelgul.
237. chamois.
238. ljusblå.
239. mörkblå.
Alla 15 sorterna, rdr 2,75
6 sorter . . . „ 1,10
240. blandade färger, å p. 15 ö.

Engelsk, Pyramidformig, Storblommig Sommar-Löfkoja.

Hålles af många för den bästa sommarlöfkoja och är särdeles utmärkt. Blommor länge med stora blmr; växtsättet pyramidformigt.

I följande färger:

- å p. 20 ö., pr ort rdr 3,75.
241. rent hvit.
242. hvit med svag rosa.
243. hvit med lackblad.
244. carminröd.
245. mörkrosa.
246. rödbrun.
247. chamois.
248. canariegul med lackblad.
249. ljusblå.
250. mörkblå.
251. brilliant lila.
Alla 11 sorterna, rdr 1 85
6 sorter . . . „ 1—

252. blandade färger, å p. 15 ö.
pr ort rdr 2,75.

Engelsk, Ständigt Blommande Sommar-Löfkoja.

Varieteterna af denna sort hafva förmåga att, sedan de förvisnade blommorna blifvit afskurna, ånyo frambringa blombarande skott.

I följande färger:

- å p. 15 ö., pr ort rdr 3,25.
253. hvit.
254. carmosin.
255. köttfärgad.
256. rödbrun.
257. rödgrå
258. mörkblå.
259. mörkviolett.

- Alla 7 sorterna, 90 öre.
260. blandade färger, å p. 12 ö.
pr ort rdr 2,75.

Dverg-Pyramid-Sommar-Löfkoja.

En ungefär 6 å 8 tum hög, storblommig, mycket praktfull sort.

I följande färger:

- å port. 20 öre.
261. carmosin.
262. rosenröd, briljant.
263. ljusblå.
264. mörkblå.
265. äppelblomfärgad.
Alla 5 sorterna, 85 öre.
266. blandade färger, å p. 15 ö.
pr ort rdr 3,25.

Bastard-Sommar-Löfkoja.

Denna sort bildar en öfvergång från de lackbladiga till de vanliga.

I följande färger:

å port. 15 öre.

267. hvit med rosa
268. hvit med azurblått.
269. carminröd.
270. rosa.
271. lila.
272. kanariegul.
273. azurblå med gult öga.
Alla 7 sorterna, 90 öre.
274. blandade färger, å p. 12 ö.

Trädlik Jätte-Sommar-Löfkoja.

Växten trädlik, blommorna stora och praktfulla; en i alla hänseenden utmärkt sort.

I följande färger:

å port. 25 öre.

275. hvit.
276. carmosin.
277. rosa.
278. citrongul.
279. ljusblå.
280. mörkblå.
Alla 6 sorterna, rdr 1,35
281. blandade färger, å p. 25 ö.

Engelsk, tidigt blommande Höst-Löfkoja.

Om fröet utsås i April, samtidigt med sommarlöfkojorna, och i öfrigt behandlas som dessa, så blomma de i Augusti, eller just lagom tidigt för att ersätta de då vanligtvis visnande sommarlöfkojorna.

I följande färger:

å p. 25 ö., pr ort rdr 5,25.

282. hvit.
283. carmosin.
284. carmosin med lackblad.
285. carminröd.
286. mörkblå med lackblad.
287. brunviolett med lackblad.
Alla 6 sorterna, rdr 1,25
288. blandade färger, å p. 20 ö.
pr ort rdr 4,50.

Engelsk Bastard-Höst-Löfkoja.

Något senare än föregående.

I följande färger:

å port. 25 öre.

289. hvit med lackblad.
290. carmosinröd.
291. carminröd.
292. rosenröd.
293. kastanjbrun.
294. ljusblå.
295. mörkblå.
Alla 7 sorterna, rdr 1,50
296. blandade färger, å p. 20 ö.
pr ort rdr 4,50.

Perpetuell eller Kejsar-Höst-Löfkoja.

Denna utmärkta sort blommar något senare än de båda förutnämnda arterna, mot slutet af Augusti och i September. De kunna senare på hösten upptagas, inplanteras i krukor och öfvervintras på ett luftigt, frostfritt ställe, då man följande vår af dem erhåller en tidig, rik och vacker florering.

I följande färger:

å p. 25 ö., pr ort rdr 4,75.

297. ljus carmosinröd.
298. carminröd.
299. ljus purpur.
300. rosenröd.
301. eldröd med lackblad.
302. köttfärgad.
303. kopperrosa, skön.
304. svafvelgul med lackblad.
305. blå.
306. violett.
Alla 10 sorterna, rdr 2,25
307. blandade färger, å p. 20 ö.
pr ort rdr 4,25.

Storblommig Kejsar-Höst-Löfkoja.

Som föregående sort, utmärkt.

I följande färger:

å p. 25 ö., pr ort rdr 4,25.

308. rent hvit.
309. carmosinröd
310. carminrosa.
311. rosa
312. ljusröd.
313. köttfärgad.
314. ljusblå.
315. mörkviolett.
316. persikoblomfärgad.
Alla 9 sorterna, 2 rdr
317. blandade färger, å p. 20 ö.
pr ort rdr 3,50.

Vanlig Vinter-Löfkoja.

Bästa sort frö, samlat af i kruka odlade exemplar.

I följande färger:

å p. 15 ö., pr ort rdr 3,25.

318. hvit.
319. mörk carmosinröd.
320. carminröd.
321. carminröd, låg, trädartad.
322. rosenröd
323. högröd.
324. eldröd.
325. svafvelgul.
326. ljusblå.
327. mörkblå.
Alla 10 sorterna, rdr 1,30
328. blandade färger, å p. 12 ö.
pr ort rdr 2,50.

Cocardeau- eller Stång-Vinter-Löfkoja.

Trädartad med yfviga kronor och stora blomklasar.

I följande färger:

å port. 25 öre.

329. hvit.
330. hvit med lackblad.
331. carmosinröd.
332. carmin.
333. kungsblå.
Alla 5 sorterna, rdr 1,10
334. blandade färger, å p. 20 ö.
pr ort rdr 3,75.

Dverg-Vinter-Löfkoja.

Utmärkt för sin låga, men kraftiga växt.

I följande färger:

å port. 25 öre.

335. högröd.
336. rosenröd.
337. mörkblå.
Alla 3 sorterna, 70 öre.
338. blandade färger, å p. 20 ö.
pr ort rdr 3,75.

Lackbladig Vinter-Löfkoja.

Har stora blommor i rena, klara färger och vackert gröna, gyllenlacklika blad.

I följande färger:

å p. 20 ö., pr ort rdr 3,75.

339. hvit.
340. carmosin.
341. rosa.
342. blekröd.
343. svafvelgul.
344. mörkblå.
345. violett.
Alla 7 sorterna, rdr 1,20
346. blandade färger, å p. 15 ö.
pr ort rdr 2,75.

Dverg-Bukett-Vinter-Löfkoja.

Lägväxt med stora klasar af väl fyllda blommor.

Dverg-Buket-Vinter-Löfkoja.

Lägväxt med stora klasar af väl fyllda blommor.

Om urvalte oinskränkt anförtros åt oss, lemnas:

347. blandade färger, å p. 20 ö.
125 sorter Löfkoja, rdr 18,50
100 " " " 15,50
50 " " " 8,75
25 vackra sorter " 4,50

Gyllenlack; Lackvioler.

(*Cheiranthus Cheiri.*)

(Cruciferae.)

Gyllenlacken tillhör samma familj som löfkojan och växer i södra Europa temmeligen allmänt vild på gamla murar o. dyl. Fröet säas i kall drifbänk, (ej djupt) och plantorna utsätts sedan i djupt arbetad, kraftig jord på 1 à 1 1/2 fots afstånd från hvarandra. Vid torr väderlek vattnas de tillräckligt. Mot hösten upptagas de starkaste plantorna och sätts i passande krukor uti god, kraftig drifjämkjord, blandad med hornspån. Öfvervintras som vinterlöfkoja.

Stång-Gyllenlack,*i följande färger:*

å p 15 ö., pr ort rdr 2,75.

348. kanariegul, dubbel.

349. mörkbrun, dubbel.

350. blå, dubbel.

Alla 3 sorterna, 35 öre.351. blandade färger, å p 12 ö.
pr ort rdr 2,25.**Busk-Gyllenlack,***i följande färger:*

å p 15 ö., pr ort rdr 2,75.

352. gul, dubbel.

353. brun, dubbel.

354. brun, enkel.

Alla 3 sorterna, 35 öre.355. blandade färger, å p 12 ö.
pr ort rdr 2,25.**Dverg-Gyllenlack,***i följande färger:*

å p 15 öre, pr ort 3 rdr.

356. brun, extra, dubbel.

357. mörkbrun, enkel, storbl.

358. bronsfärgad.

359. blå, extra.

Alla 4 sorterna, 50 öre.360. blandade färger, å p 15 ö.
pr ort rdr 2,75.**Balsaminer.***(Iapatiens Balsamina; Balsamina hortensis.)***(Balsaminææ.)**

Frøet utsås antingen i krukor eller och fritt i en varm drifbänk. När hjerbladen utbildat sig, om skolans plantorna i annat fönster på 5 å 6 tumms afstand från hvarandra och obetydligt djupare än de stätt förut. Der få de unga plantorna kvarstå så länge utrymmet tillåter, hvarefter de upptagas med vidhängande rotklimp och planteras i passande krukor i fet, halfmlnad gödseljord. Då planrötterna uppfylla krukorna gifves gödselvattnet 2 å 3 gånger i veckan. Exemplaren böra ej utflyttas på fritt land förr än de börjat blomma.

Rosen-Balsamin.

Har hög, trädlik, men föga grenig växt samt stora, tätt sittande, starkt fyllda blommor.

I följande färger:

å port. 12 öre.

361. rent hvit.

362. hvit med rosa.

363. purpurrod.

364. granatrod.

365. rosenfärgad.

366. ljusgul.

367. chamois.

368. mörkblå.

369. lila.

370. äppleblomfärgad.

Alla 10 sorterna, 1 rdr.371. blandade färger, å p 10 ö.
pr ort rdr 1,75.**Camellie-Balsamin.***(Andrieux förbättrad.)*

Denna sort blifver ej så hög; har tätt sittande, starkt fyllda, merändels fläckiga blommor.

I följande färger:

å port. 15 öre.

372. carmin med hvitt.

373. carmosinrosa.

374. rosa med hvitt.

375. skarlakan.

376. lila med hvitt.

377. violett.

Alla 6 sorterna, 75 öre.378. blandade färger, å p 12 ö.
pr ort 2 rdr**Dverg-Balsamin.**

Betydligt lägre än förestående sorter; men eljest lik dessa.

I följande färger:

å port 15 öre.

379. hvit med skarlakan.

380. purpur.

381. granatrod.

382. tegelrod med hvitt.

383. köttfärgad med hvitt.

384. trefärgad.

Alla 6 sorterna, 75 öre.385. blandade färger, å p 12 ö.
pr ort 2 rdr.

386. Solferino-Balsamin, med lila-, carmosin- och skarlakanröda strimmor: utmärkt nyhet, å port. 25 ö.

387. Atrosanguinea plenissima, blodrod, mycket storblommig, dubbel; praktfull nyhet, å port. 25 ö.

Flamblomma.*(Phlox Drummondii.)***(Polemonicææ.)**

Är en af de vackraste sommarblommor för såväl fritt land, som för krukor. Frøet säas i drifbänk och hålles jemt fuktigt. Mot slutet af Maj planteras de i krukor eller på kall jord. Om man utsår frö i Juli och öfvervintrar plantorna vid + 4 å 6° Cels., så erhålles kraftiga exemplar, som blomma tidigt om våren.

I följande färger:

å p 12 ö., pr ort rdr 1,75.

388. hvit.

389. purpurrod.

390. rosenrod.

391. eldröd.

392. marmorata rosea.

393. marmorata violacea.

394. Prinz Leopold, högröd med hvit stjerna.

395. Prinz Royal, lila med hvita strimmor.

396. Radowitzii, rød, strimmig.

397. Wilhelm I. mörkröd.

398. Napoleon III.

399. chamois rosa.

400. rosea alba oculata.

401. skifferblå varieteter.

402. violetta varieteter, med hvit stjerna i midten.

403. Isabella, gulaktig.

Alla 18 sorterna, rdr 1,95

10 sorter, . . . " 1—

404. blandade färger, å p 10 ö.
pr ort 1 rdr.

405. Phl. Dr. Heinhöldii, ny praktfull varietet med intensiftskarlakanröda blommor; särdeles utmärkt till grupper, å port. 40 öre.

St. Jakobsblomma.*(Senecio elegans.)***(Senecionideæ.)**

Utsås och behandlas som flamblomma; kan äfven förökas genom sticklingar; utmärkt gruppväxt.

Hög St. Jakobsblomma,*i följande färger och sorter:*

å p 5 ö., pr ort 80 öre.

406. alba plena, hvit.

407. atrocinereo pl. mörkbrun.

408. atropurpurea pl. mörkpurpurfärgad.

409. lilacina pl., lilafärgad.

410. rosea pl. rosenrod.

411. rubra pl., rød.

412. purpurea pl. purp., extra.

Alla 7 sorterna, 30 öre.413. blandade färger, å p 5 ö.
pr ort 50 öre.**Låg St. Jakobsblomma.***(Sen. elegans nana.)**I följande färger och sorter:*

å port. 10 öre.

414. alba plena, hvit.

415. atrocinereo pl., mörkbrun.

416. coerulesa pl., blå

417. cupreata pl. kopparfärgad.

418. rubra pl., rød.

419. purpurea, purpurrod.

Alla 6 sorterna, 50 öre.

420. blandade färger, å p 8 ö.

Lejongap.*(Antirrhinum majus)***(Personatææ.)**

Frøet utsås om våren och hålles jemt fuktigt. Så tidigt som möjligt utplanteras man plantorna på deras platser å kall jord. En del planteras man äfven i krukor och öfvervintrar dem på frostfritt ställe, då de följande vår blomma tidigt och vackert.

Höga Lejongap,*i följande färger och sorter:*

å port. 5 ö., pr ort 40 ö.

421. alba, hvit.

422. Brillant, trefärgad.

423. Crescia, mörk skarlakan.

424. Delila, carmin med gult.
 425. Firefly, skarlaklan med gult och hvitt.
 426. Galathée.
 427. Ghestia, blodröd.
 428. Henry IV, cinnoberröd.
 429. nigrescens, mörk purpur, utmärkt.
 430. Papiionaceum, purpur med hvitt.
 431. striatum, strimmig.
 Alla 11 sorterna, 50 öre.
 432. blandade färger, à p. 5 ö.
 pr ort 25 öre.

Låga Lejongap.*(Antirrh. majus nanum.)**I följande färger och sorter:*

- à port. 8 öre, pr ort 50 ö.
 433. alba, hvit.
 434. aureum striatum, gul med hvitt.
 435. Aurora, aurorafärgad.
 436. Brillant, trefärgad.
 437. Crescia, mörk skarlaklan.
 438. Delila, carmin med gult och hvitt.
 439. Firefly, orange-skarlaklan med gult och hvitt.
 440. Galathée, carmosin med hvitt.
 441. Henry IV, cinnob. m. gult.
 442. kermesina splendens carmosin.
 443. luteum, ljusgul, utmärkt.
 444. Papiionaceum, purpur m. hvitt.

Alla 12 sorterna, 80 öre.

445. blandade färger, à p. 8 ö.
 pr ort 40 öre.

Dvergartade Lejongap.*(Ant. majus nanissimum.)**I följande färger och sorter:*

- à port. 15 öre.
 446. album, hvit.
 447. album rubrum striatum, hvit med röda strimmor.
 448. Brillant, trefärgad
 449. Cinnabarium.
 450. Delila, carmin med gult.
 451. Firefly, orange-skarlaklan med gult och hvitt.
 452. Henry IV, cinnober med gult.
 453. luteum rubrum, striatum, gul med röda strimmor.
 454. sulphureum, lysande gul.
 Alla 9 sorterna, rdr 1,15
 455. blandade färger, à p. 10 ö.

Neglikor.*(Dianthus caryophyllus.)**(Caryophylleæ.)*

Neglikorna äro bland våra äldsta och bäst omtyckta trädgårdslom-

mor. Fröet säas antingen fritt i en ljum drifbänk eller i flata, s. k. fröfat. När plantorna blifvit ett par tum höga, planteras de på för dem jordningjordna sängar i fet, men ej nygödslad jord. Om vintern är täckning endast nödvändig, när starkt eller ihållande barfrost är rådande. Under blomningstiden bör man skydda neglikorna mot starkt solsen och häftiga regnskurar. De vackraste sorterna odlar man gerna i kruka. De trifvas väl i god grästorffjord, sådan som hemtats från någon äng, der talrika kreatur betat. Denna jord blandas med gammal kogödseljord och sand. Krukorna böra ej vara för stora, 5 a 6 tumms vidd anses tillräcklig, helst nya och väl dränerade. Örfvervintnas i en frostfri lokal, så torrt, kallt och luftigt, som möjligt.

I följande sorter:

456. utmärkta sorter, 1:ma.
 à p. 12 ö., pr ort rdr 1.50.
 457. mångfärgade, dubbl. 2:a.
 à p. 10 ö., pr ort 60 öre.
 458. enfärgade, dubbl. tid. blom.
 à p. 10 ö., pr ort 60 öre.
 459. remonterande, 30 k., 50 ö.
 460. " 2:da, à port. 20 öre.
 461. Chor-Negl. Bizard i många färger, à p. 50 öre.
 462. " Picott, flammig, med hvit botten, à p. 30 ö.
 463. " Picott, flammig, med gul botten, à p. 30 ö.
 464. " 1:ma, à 12 korn 20 ö.
 465. " 2:da, à 15 korn 15 ö.
 466. Dverg-Negl., à port. 15 ö.
 pr ort rdr 1,75.

6 sköna sorter, rdr 1,80.

Kinesiska Neglikor.*(Dianthus chinensis.)**(Caryophylleæ.)*

Fröet utsås i Mars och plantorna omskolas och vårdas under glas tills de i början af Juni kunna utflyttas på kall jord. Till de exemplar, som man ämnar öfvervintra säas fröet i Juli eller Aug. Plantorna ställas under vintern i ett kallt växthus, nära glaset och vattnas sparsamt, men luftas så ofta vädret sådant tillåter. Räkñas till våra adrabästa sommarblommor.

I följande sorter:

467. fl. pl. . . à port. 5 öre.
 pr ort 30 öre
 468. alba . . . à port. 8 öre.
 pr ort 50 öre.
 469. " striata plena, à p. 8 ö.
 pr ort 50 öre.
 470. imperialis fl. pl., à p. 8 öre.
 471. " fl. atosanguinea pl.
 à p. 8 ö., pr ort 50 öre.
 472. rubra striata pl., à p. 8 öre.
 pr ort 50 öre.
 473. nanus fl. atosanguinea pl.
 à port. 20 öre.

474. nanus fl. oupreo pl.
 à port. 20 öre.
 475. " fl. roseo pl., à p. 20 ö.
 476. " pumila nova var., till garnering, à p. 20 ö.
 477. Hedevigii (giganteus).
 à p. 10 ö., pr ort 80 ö.
 478. " alba grandiflora.
 à port. 35 öre.
 479. " diadematus fl. pl.
 à port. 30 öre.
 480. " bybr. fl. pl., à p. 15 ö.
 481. laciniatus, à port. 10 öre.
 482. " fl. pl., à port. 15 öre.
 483. " atropurpurea pl.
 à port. 25 öre.

Alla 18 sorterna, rdr 2,50

12 sorter 1,70

Borst-Neglikor.*(Dianthus barbatus.)**(Caryophylleæ.)*

De på senare tiderna erhållna, praktfulla varieteterna af borstneglikor, göra dessa fleråriga växter förtjenta af en mera allmän uppmärksamhet, än som vanligtvis egnas dem. Utmärkt vackra till grupper och rabatter och ej på något sätt ömtaliga.

I följande sorter:

484. flore pleno, dubbla,
 à p. 10 ö., pr ort 90 öre.
 485. Dunetti, lysande carmin,
 à p. 8 ö., pr ort 40 öre.
 486. nigricans, svartröd, praktfull.
 . . . à port. 20 öre.
 487. oculatus marginatus, hvitt öga o. hvit kant, à p. 20 ö.
 pr ort rdr 1,75.
 488. " marg., mörkt öga och bred, hvit kant,
 à port. 20 öre.
 489. " plenissimus, starkt fyllda, utm., à p. 25 ö.
 490. blandade, à port. 8 öre,
 pr ort 75 öre.

De öfriga Dianthusarterna äro uppteagna bland fleråriga växter.

Petunier.*(Petunia.)**(Solanaceæ.)*

Alla sorterna petunia äro utmärkt vackra och mycket tacksamma prydnadsväxter. De kunna användas på mångahanda sätt, såsom till grupper, krukor, amplar, espalier o. s. v. De trifvas i all slags jord, blott den är närande och lös. Fröet säas i krukor och de unga plantorna omskolas i fat, eller i ett afkyldt drifbänkfönster, beskuggas några dagar för solskenet, vattnas och luftas ordentligt samt utplanteras på fritt land i början af Juni. Till exemplar, som skola öfvervintnas, utsås fröet i Juli eller början af Augusti.

I följande sorter:

491. mirabilis, (*P. violacea; phoenicea*), mörkcarminröda blommor, à p. 5 öre.
pr ort 40 öre.
492. nyctageniflora, (*Nicotiana nyctag.; Nic. axillaris*) stora vita blommor, à p. 5 öre.
pr ort 30 öre.

Varieteter af förestående.

*(Petunia hybrida.)**I följande sorter:*

- à port. 15 öre.
493. Argentea, silfverhvit.
494. Coronata, purpur carmosinröd m. hvita strimmor.
495. Flore pleno, dubbelblommande, i flera färger.
496. Countesse af Ellesmere, ljus rosa med hvit pip.
497. Grandiflora, storblommig.
498. „ carminea, storblommig, carminröd.
499. Inimitable, atlashvit, rödfäckig.
500. „ marmorata, hvit rödstrimmig.
501. Kermesina grandifl., storblommig, carmosinröd.
502. Marginata, röd, med breda gröna kanter.
503. Multiflora, carmosinröd, rikt blommande.
504. Maxima purpurea, stor, purpurröd.
505. Picturata, mörk purpurcarmosinröd, mamorerad med hvitt.
506. Reticulata, mörk carmosinröd, svartådrad.
507. „ purpurröd svartstrim.
508. „ rosenfärgad, ådrad med mörkrödt.
509. „ mörklila, svartstrim.
510. „ rödviolett, brunstrim.
511. „ ljusblå, svartstrimmig.
512. Venosa, strimmig.

Alla 22 sorterna, rdr 2,90
12 sorter . . . „ 1,60
6 „ Reticulata 80 öre.

513. blandade, 1:ma, à p. 12 ö.
pr ort 1 rdr.
514. blandade, 2:da, à p. 8 öre.
pr ort 60 öre.

Portlak.*(Portulaca.)**(Portulacææ.)*

Alla sorterna utmärka sig för stora, ytterst briljant färgade blommor. Fordra varmt, soligt läge och fet sandjord, något uppblandad med gammal kalk. Vill man hafva blommande portlak hela sommaren igenom, så bör fröet utsås 2 a 3

gångar, första gången i kruka eller drifbänk, men andra och tredje gången direkte på kalljord. De enkla sorterna fortplanta sig ofta själfva genom utfallande frö.

I följande sorter:

- à port. 8 öre.
515. Gilliesii, carmosin och purpurrödt och hvitt.
516. grandiflora, storblommig, purpurcarmosinröd.
517. „ Thellusonii, cinnamonröd, präktig.
518. „ alba, striata, hvit, rödstrimmig.
519. „ splendens, lysande röd.
520. „ aurea, gul.
521. „ incarnata, köttfärgad.
522. „ rosea, rosenfärgad.
523. „ Thorburnii.
- Alla 9 sorterna, 65 öre.
524. blandade, à port. 5 öre.
pr ort 60 öre.

Dubbelblommande Portlak.*I följande sorter:*

- à port. 35 öre.
525. grandifl. plenissima alba, rent hvit.
526. „ plenissima coccinea, skarlarakanröd.
527. „ „ Kermesina, carmosinröd.
528. „ „ aurea, guldgul.
529. „ „ isabellina, gul.
530. „ „ rosea, rosenröd.
- Alla 6 sorterna, 2 rdr.
531. blandade, à port. 30 öre.

Riddarsporrar.*(Delphinium.)**(Ranunculacææ.)*

Riddarsporrarne höra till de vackraste sommarväxterna. Bäst är att utså fröet om hösten på de ställen der växterna skola blomma, men man kan äfven göra sådden på våren. De förstnämnda sorterna blifva 2 1/2 a 3 fot höga, de sistnämnda 1 a 1 1/2 fot. Fordra god, väl arbetad jord.

Lökjolik Riddarsporre.*(Delphinium Consolida)**I följande färger:*

- à p. 8 öre, pr ort 40 öre.
532. snöhvít.
533. högrosa.
534. mörkrosa.
535. köttfärgad.
536. mörkblå.
537. ljusbl.
538. ljuslila.
539. brokig.

Alla 8 sorterna, 55 öre.

540. blandade färger, à p. 5 ö.
pr ort 20 öre.

Ranunkellik Riddarsporre.*(Delph. Ajacis ranunculiflorus.)*

Vackra och starkt fyllda, ranunkellika blommor.

541. blandade färger, à p. 8 ö.
pr ort 50 öre.

Hyacinthlik Riddarsporre.*(D. Ajac var. hyacinthiflorum.)**I följande färger:*

- à p. 5 öre, pr ort 25 öre.
542. hvít.
543. tegelröd.
544. köttfärgad.
545. chamois.
546. ljusblå.
547. mörkblå.
548. ljusviolett.
549. vallmogrå.
550. rödaktig lila.
551. äppleblomfärgad.

Alla 10 sorterna, 45 öre.

552. blandade färger, à p. 5 ö.
pr ort 15 öre.

Blomman för dagen.*(Ipomea purpurea; Pharbitis hispida.)**(Convolvulacææ.)*

Slingerväxt med mycket prydliga blommor. Fröet utsås i kruka eller bänk och de unga plantorna utsätts på varma, skyddade ställen på kall jord. Utmärkt användbar till beklädnad af mindre esplaner, pelare, korgar, höga törnrosor, o. s. v.

I följande färger:

- à p. 8 öre, pr ort 20 öre.
553. hvít.
554. hvít, blårandig.
555. hvít, violettstrimmig.
556. ljus rosenröd.
557. ljus inkarnatröd.
558. praktfull, mörkröd.
559. mörkblå.
560. lilafärgad.
561. spec. fr. Indien.

Alla 9 sorterna, 60 öre.

562. blandade färger, à p. 5 ö.
pr ort 10 öre.

De öfriga Ipomeasorterna finnas upptagne bland slingerväxter.

Sammetsblomma.*(Tagetes.)**(Senecionidææ.)*

Utsås och behandlas som aster. Den sistnämnda sorten passar väl till infattningar.

I följande sorter:

- à p. 5 öre, pr ort 20 öre.
563. erecta aurantiaca, orange.
564. „ sulphurea, svafvelgul.
565. „ plenissima, mycket dubbel, blekgul.
566. „ nana, lågväxt.

567. lucida, glänsande (egentligen flerårig.)
 568. patula, utbredd.
 569. „ nana, låg.
 570. „ pulchra, gul m. brunt.
 571. „ pumila, lågväxt.
 572. „ ranunculoides, ranunkellik, mycket dubbel.
 573. signata, finbladig.
 574. „ pumila, dvergartad.
 à port. 10 öre.
 Alla 12 sorterna, 50 öre.
 575. blandade, à port. 5 öre.
 pr ort 20 öre.

Stockrosor.*(Altea rosea.)**(Malvaceæ.)*

I sitt numera betydligt förbättrade tillstånd höra dessa ståtliga blommor till trädgårdens vackraste prydnadsväxter. Fröet bör ej utsås tidigare än i Juni eller Juli. De unga plantorna gallras eller omskolas på en gång i god jord. Om hösten upptagas de och antingen insläs i sand i en tom drifbänkklåda, eller planteras i små krukor och öfvervintras frosfritt. Följande vår utplanteras de på för dem bestämda. djupt grädda och gödslade ställen på fritt land, hvarst de blomma, till dess de förstöras af stark frost.

I följande färger:

à port. 15 öre.

576. hvit med cericeröd.
 577. hvit med violett.
 578. gulaktigt hvit.
 579. hvit med lila.
 580. purpur.
 581. mörkpurpur.
 582. skarlaklan.
 583. ljus carmin.
 584. mörk carmin.
 585. rosa.
 586. mörk rosa.
 587. ljusröd.
 588. violetteröd.
 589. köttfärgad.
 590. äppleblomfärgad.
 591. svafvelgul.
 592. blek svafvelgul.
 593. mörkgul.
 594. guldmalva.
 595. chamois.
 596. mörk chamois.
 597. chamoisrosa.
 598. carminviolett.
 599. persikoblomfärgad.
 Alla 24 sorterna, rdr 3,30
 12 sorter . . . „ 1,70
 600. blandade färger, 1 ma,
 à p. 15 öre, pr ort 1 rdr.
 601. blandade färger, 2 da,
 à p. 8 öre, pr ort 50 öre.

Stjufmorsblomma.*(Viola tricolor.)**(Violaceæ.)*

De nu, under namn af Viola tricolor maxima eller V. tric. varietatis hortensis, så allmänt omtyckta, storblomniga formerna af stjufmorsblomman eller penséen, hafva uppkommit genom befruktning mellan den vanliga stjufmorsblomman (Viola tricolor) och altaiviolen (Viola altaica.) De utmärka sig genom sina stora, skönt formade och kolorerade blommor, men urarta lätt om exemplaren blifva gamla, eller få för länge kvarstå på samma ställe. Det är därför bäst att hvarje år utså frö till nya plantor, eller uppdraga sådana genom sticklingar. Fröet säs helst 2 gånger årligen, neml. en gång under sommaren, t. ex. i Juli, och en gång på våren. De som blifvit sådda året förut blomma alltid tidigare och rikare än de man sät på våren. De fordra en fet, lucker, ej för lätt och något fuktig jord. Utmärkta sorter forplantas säkrast genom sticklingar.

I följande färger och sorter:

à p. 12 ö., pr ort rdr 1,50.

602. hvit.
 703. hvitkantad, fantasispensé, blombladen omgifna af hvita kanter.
 604. carmosin- och purpurmarmorerad.
 605. brunröd, extra.
 606. aurikelfärgad.
 607. nigra, svart.
 608. gul.
 609. guldkantad.
 610. ljusblå.
 611. flammig.
 à port. 20 öre.
 612. Baron de Rothschild.
 613. Odiers eller femfläckig, utmärkt vacker.
 614. pelargonieflora.
 615. coronata, utmärkt, har en mörk fläck på hvarje blomblad.
 Alla 14 sorterna, rdr 1,75.
 616. blandade färger, 1 ma,
 à p. 15 ö., pr ort rdr 1,50.
 617. blandade färger, 2 da,
 à p. 8 ö., pr ort 50 öre.
Ärblomma.
(Lathyrus odoratus.)
(Leguminosæ.)
 Blommorna, som framkomma talrikt till sent på hösten, äro utmärkt vackra och väluktande. Växten, som blifver 6 a 8 fot hög, kan begagnas till beklädnad af väggar, plank, espalier, flätverk, o. s. v. Fröet utsås på kalljord.
I följande färger:
 à p. 5 öre, pr ort 8 öre.
 618. hvit.

619. svart purpur.
 620. svart purpur m. ljusblått.
 621. mörkröd.
 622. röd, hvitstrimmig.
 623. rödspräcklig.
 624. svartbrun, flammig.
 625. Kapten Clarke, hvitstrim.
 626. Kronprinsessa af Preussen, köttfärgad.
 627. invincible searlet.
 Alla 10 sorterna, 40 öre.
 628. blandade, à port. 5 öre.
 pr ort 8 öre.

Öfriga sorter Lathyrus återfinnas bland silngerväxterna.

Trumpetblomma.*(Salpiglossis variabilis; Salpigl. sinuata; Salp. straminea.)**(Solanaceæ.)*

En med petunian nära befryndad, 2 a 4 fot hög växt. Fröet utsås tidigt om våren in krukor men får ej betäckas med jord, utan blott jemt nedtryckas, hvarefter krukokorna täckas med glasskivor och ställas i bänk. När plantorna uppnått erforderlig utveckling, omskolas de och utplanteras i början af Juni på grupper.

I följande sorter:

à p. 8 ö., pr ort 80 öre.

629. alba lutea, hvit med gult.
 630. azurea grandiflora, blå.
 631. coccinea, skarlaklan.
 632. sulphurea, svafvelgul.
 633. nana, lågväxt.
 634. „ atroviolacea, mörkviol.
 635. „ azurea aurea venosa.
 636. „ coccinea, skarlaklan.
 637. „ sulphurea, svafvelgul.
 Alla 9 sorterna, 65 öre.
 638. höga sorter, blandade,
 à p. 5 ö., pr ort 75 öre.
 639. låga sorter, blandade,
 à p. 5 ö., pr ort 75 öre.
 640. var. grandiflorus.
 à port. 10 öre.

Tuppkam.*(Celosia cristata)**(Amarantaceæ.)*

För att erhålla exemplar med stora och välbildade kammar, omskolar man plantorna, nyss efter det de uppkommit, i ett varmt drifbänkfönster i kraftig dyngjord. Sedan kammarne börjat bilda sig upptagas plantorna med klimp och inplanteras i passande krukor, ställas åter i varm drifbänk och vattnas 1 a 2 gånger i veckan med starkt gödselvattnet.

I följande färger och sorter:

à p. 8 ö., pr ort 90 öre.

641. hvit.
 642. carmosin.
 643. ljus carmin.
 644. mörkpurpur.

645. mörkröd.
 646. mörkrosa.
 647. eldröd.
 648. cinnoberöd.
 649. amaranthröd.
 650. röd med chamois.
 651. blek svafvelgul.
 652. chamois.
 653. ljus orange.
 654. guldfärgad.
 655. macrocephola gigantea.
 656. pyramidalis aurea.
 657. „ coccinea.

Alla 17 sorterna, rdr 1,25
 12 sorter . . . „ — 90

658. blandade färger, å p. 5 ö.
 pr ort 75 öre.
 659. låga, blandade, å p. 8 ö.

Underblomman.

(*Mirabilis jalappa.*)

(*Nyctagineæ.*)

Praktfull, 2 a 3 fot hög växt, som blommar till sent på hösten. Fröet säs om våren och plantorna sättas i 3 a 4 tums krukor, som ställas i ljum driftbänk samt vattnas och luftas ordentligt. Utplanteras i Juli på fritt land i god, lös och närmande jordmån.

I följande färger:

- å p. 5 öre, pr ort 10 öre.
 660. hvit.
 661. hvit med gult.
 662. carmosin med hvitt.
 663. carminröd.
 664. rosa.
 665. rosa med gult.
 666. högröd.
 667. rent gul.
 668. gul med rödt.
 669. chamois.
 670. lila.

Alla 11 sorterna, 45 öre.

671. blandade färger, å p. 5 ö.
 pr ort 8 öre.

Wallmo.

(*Papaver somniferum.*)

(*Papaveraceæ.*)

Alla de anförda vallmosorterna utm. sig för stora väl fyllda blommor i lysande färger. Fröet säs höst eller vår i fet, lös jord.

I följande färger:

- å port. 5 öre.
 672. hvit.
 673. hvit med purpur.
 674. purpur på svart.
 675. incarnatröd med violett.
 676. askgrå.
 677. askgrå med rödt.
 678. vallmogrå.
 679. svartbrun med cinnober.
 680. nästan svart.
 681. ljusblå med cinnober.
 682. mörklila.
 683. mordorée på askgrått.

- Alla 12 sorterna, 50 öre.
 684. blandade färger, å p. 5 ö.
 pr ort 10 öre.

Pionlik Wallmo.

(*Pap. somnif. var. pæoniflorum.*)

I följande färger:

- å p. 5 ö., pr ort 15 öre.
 685. hvit.
 686. hvit med rosa sken.
 687. purpur.
 688. präktig skarlakän.
 689. skarlakän med hvitt.
 690. ljusrosa.
 691. högrosa.
 692. cinnober på violett.
 693. mörk mordorée.

Alla 9 sorterna, 35 öre.

694. blandade färger, å p. 5 ö.
 pr ort 10 öre.

695. nanum, å port. 10 öre.

Fjäderlik Wallmo.

(*P. somn. laciniatum Murselli.*)

I följande sorter:

- å port. 5 öre.
 696. fl. pl., dubbel, utmärkt.
 697. lilacina, lila med rödt.
 698. splendens, rosa m. hvitt.

Ranonkel-Wallmo.

(*Papaver Rhoeas.*)

(*Papaveraceæ.*)

699. blandade färger, å p. 5 ö.

Zinnia.

(*Zinnia elegans.*)

(*Senecionidæ.*)

Zinniaarterna hafva lysande blommor och äro särdeles användbara

till grupper. Fröet utsås någorlunda tidigt i bänk och plantorna böra ej utplanteras förr än väderleken hunnit blifva någorlunda sommarlik. Fordra varma, skyddade ställen och kraftig, lös jordmån.

I följande färger och sorter:

- å p. 8 ö., pr ort 40 öre.
 700. alba, hvit.
 701. atroviolacea, mörkviolett.
 702. aurea, guldfärgad.
 703. coccinea, skarlakän.
 704. purpurea, purpur.
 705. sulphurea, svafvelgul.
 Alla 6 sorterna, 40 öre.
 706. blandade färger, å p. 5 ö.
 pr ort 25 öre.

Dubbel Zinnia.

(*Zinnia elegans fl. pleno.*)

I följande sorter:

- å port. 25 öre.
 707. alba, hvit.
 708. atrococcinea, mörk skarlakänröd.
 709. atropurpurea, mörk purpurröd.
 710. aurantiaca, orangeröd.
 711. carnea, ljusröd.
 712. coccinea, skarlakän.
 713. kermesina, carmosin.
 714. lilacina, gredelin.
 715. lutea, gul.
 716. purpurea, purpurfärgad.
 717. violacea, violett.
 Alla 11 sorterna, rdr 2,50.
 718. blandade färger, å p. 15 ö.
 pr ort 75 öre.

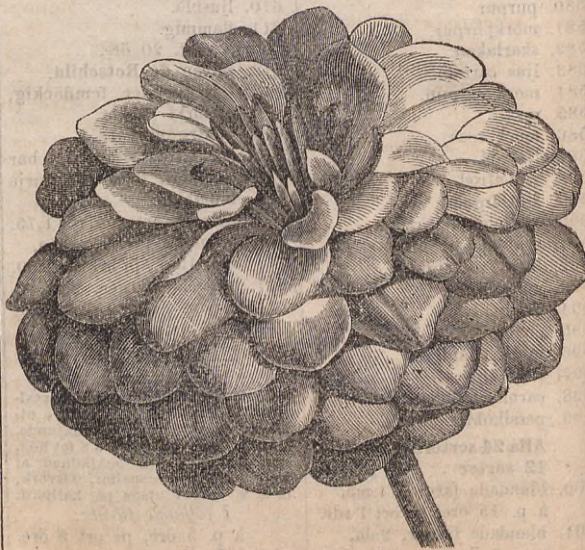

Zinnia elegans flore pleno.

II. Dekorativa Bladväxter,

till större eller mindre grupper på fritt land:

- | | à Port. | Ort. |
|--------------------------------------------------|----------------------------------------------------------------------------------------------------------------------------------------------------------------------------------------------------------------------------------------------------------------------------------------------------|--------|
| | Rmt Rd ö. | Rd ö. |
| Acanthus; Björnklo, (Acanthaceæ.) | | |
| 719. " | latifolius, bredbladig . . . | 5 — 30 |
| 720. " | longifolius, långbladig . . . | 8 — — |
| 721. " | mollis, mjukbladig . . . | 8 — 50 |
| | Praktfulla, omkring 1 fot höga växter med antika bladformer Öfverv. frostfritt. | |
| Amaranthus; Räfsvans, (Amarantaceæ.) | | |
| 722. " | bicolor fol. purpureis . . . | 15 — — |
| 723. " | melancholicus | 5 — 20 |
| 724. " | tricolor | 5 — 35 |
| | De tvänne förstn. äro utmärkta för sina röda blad och värdeloses användbara till bladväxt- och blomstergupper. Den sista har trefärgade blad. Alla äro ettåriga, omkr. 1 a 1½ fot höga; fordra lös, närande jordmån och varma ställen. Fröet utsås i drifbänk. | |
| Andropogon; Skägg-gräs, (Gramineæ.) | | |
| 725. " | argenteum, (Erianthus saccharoides; Saccharum argenteum) silfverfärgad . . . | 10 — — |
| | Vacker gräsväxt; öfvervintnas vid + 15° C. | |
| Aralia; Aralia, (Araliaceæ.) | | |
| 726. " | japonica | 50 — — |
| 727. " | racemosa | 30 — — |
| 728. " | spinosa | 40 — — |
| | Alla tre utm. bladv., som under betäckn. uthärda vintern på kalljord. | |
| Artemisia; Gräbo; Malört, (Eupatoriaceæ.) | | |
| 729. " | annua, ettårig | 5 — 30 |
| 730. " | argentea, silfverbladig . . . | 25 — — |
| 731. " | gracilis (sp. St. Petersburg) ettårig, vacker | 10 — — |
| | A. annua & gracilis blifva under sommaren omkring 6 fot höga och hafva ett pyramidalt växtsätt. De öfriga blifva lägre och kunna användas till markerade garneringar o. s. v. samt böra öfverv. vid + 5 a 6° C. och fortplantas genom sticklingar. Fröet at alla sorterna säs i krukor eller bänk. | |
| Atriplex; Mell; Molla, (Atriplicaceæ.) | | |
| 732. " | hortensis | 5 — 10 |
| | En 6 a 8 fot hög växt med mörkröda blad, som fortplantar sig genom sjelfsädd. | |
| Balsamita; Frumynta, (Compositaceæ.) | | |
| 733. " | grandiflora, storblommig . . . | 12 — — |
| | Storbladig, 6 fot hög växt med gula, kokardlika blommor; tål vintern ute. | |

- | | à Port. | Ort. |
|------------------------------------------------|------------------------------------------------------------------------------------------------------------------------------------------------------------------------------------------------|---------|
| | Rmt Rd ö. | Rd ö. |
| Bambusa; Bamburör, (Gramineæ.) | | |
| 734. " | Metake | 30 — — |
| | Vacker, 3 a 5 fot hög gräsväxt; öfvervint. vid + 5° C. | |
| Barbarea; (Cruciferae.) | | |
| 735. " | vulgaris fol. var. | 8 — 40 |
| | En tvåårig växt, som första året den utsås på kalljord är rätt vacker till infattn. Blommar och sätter frö andra året, men blir då oduglig som infattningsväxt, och bör derföre säs hvarje år. | |
| Beta; Beta; Mangold (Atriplicaceæ.) | | |
| 736. " | vulgaris var. brasiliensis . . . | 5 — 8 |
| | Behandlas som vanl. rödbeter. Bladstjelkarne variera i flera färger. Kan om hösten inpl. i krukor och anv. till dekorationer i boningsrum och kalla växthus. | |
| Bocconia; Bockonia, (Papaveraceæ.) | | |
| 737. " | cordata | 20 — — |
| 738. " | frutescens | 15 — — |
| 739. " | japonica | 20 — — |
| | Alla tre utmärkta växter med prydliga, eluru små blommor; öfverv. frostfritt. | |
| Boehmeria; Bömeria, (Urticaceæ.) | | |
| 740. " | macrophylla, storbladig . . . | 20 — — |
| | Vacker bladv. öfverv. vid + 12 a 15° C. | |
| Bonapartia; Bonapartia, (Asphodelaceæ.) | | |
| 741. " | juncea (Agave geminiflora) . . . | 25 — — |
| | Stätlig dekorationsväxt med långa, smala blad. | |
| Brassica; Kål, (Cruciferae.) | | |
| 742. " | oleracea variegata, bland . . . | 10 — 30 |
| | Palmträd-jätte- och fjäderkål, användas till prydnadsväxter för sina vackra brokiga blad. | |
| Callisace, (Umbelliferae.) | | |
| 743. " | dahurica | 30 — — |
| | Flerårig frilandsväxt, som då den pl. i kraftig jord uppnår jättelika dimensioner. Anv. som prydnad för gräsmattor. | |
| Canna; Blomsterrör; (Cannaceæ.) | | |
| 744. " | Annei, m. skinande blad . . . | 8 — 30 |
| 745. " | rubra | 12 — 80 |
| | Bladen mörkt grågröna med brun metallglans. | |
| 746. " | Annei superba | 10 — 50 |
| | Bladen lifligt gröna; blommorna ljusst skarlakaröda, med gula punkter och streck. | |
| 747. " | Bonetii major | 10 — 50 |
| | Mycket hög; bladen blågröna, med blåaktig metallglans. | |

	à Port.	Ort.	
	Rmt Rd ö.	Rd ö.	
748. <i>Canna, Bonetii semperflorens</i> , v.	— 12	— 80	
Bladen mörkgröna, med stark metallglans.			
749. " <i>coccinea vera</i>	— 5	— 20	
750. " <i>compacta elegantissima</i>	— 8	— 40	
751. " <i>discolor floribunda</i>	— 12	— 80	
Bladen bruna; blmnna skar-lakanröda, vackra.			
752. " <i>discolor violacea</i>	— 35	— —	
753. " <i>elegantissima rustica</i>	— 25	— —	
Bladen gröna, med fina, mörk-bruna kanter.			
754. " <i>floribunda</i>	— 8	— 30	
755. " <i>heliconiaefolia</i>	— 10	— 50	
756. " <i>Hostei</i>	— 12	— 80	
En af de vackraste arter af detta rika slägte.			
757. " <i>lutea picta</i>	— 5	— 20	
758. " <i>musafolia hybrida</i> , v.	— 8	— 40	
759. " <i>nepalense</i>	— 8	— 40	
760. " " <i>grandiflora</i>	— 10	— 50	
761. " " <i>patens</i>	— 8	— 30	
762. " <i>purpurea hybrida</i>	— 10	— 60	
763. " " <i>spectabilis</i>	— 10	— 50	
764. " <i>Sellowii</i>	— 8	— 30	
Mycket blomsterrik; blommor-na skarlakauröda.			
765. " <i>speciosa</i>	— 5	— 20	
766. " <i>spectabilis</i>	— 5	— 20	
767. " <i>Warzewiczii</i>	— 5	— 20	
768. " " <i>rosea</i> , vacker	— 20	— —	
769. " <i>Warzewiczoides nobilis</i>	— 20	— —	
Breda, brunaktiga blad.			
770. " " <i>nova</i>	— 20	— —	
Bladen stora, vackra med bruna ådror.			
771. " <i>Zebrina elegantissima</i>	— 40	— —	
Ny, vacker, strimmig o. fläckig.			
25 sorter rdr 2,80			
12 vackra sorter " 1 —			
772. " alla sorter blandade	— 15	— 50	
Cannaarterna höra till de vackraste och tacksammaste blad-växter vi ega och utmärka sig dessutom lifven för rätt vackra blommor. De äro mycket lättskötta och kunna öfvervintras vid + 10 a 12° C.			
Cannabis; Hampa, (Urticaceæ)			
773. " <i>sativus var. gigantea</i>	— 5	— 8	
Ettårig, 6 a 8 fot hög, vacker bladväxt.			
Centaurea; Klint, Compositæ-Cynarææ.)			
774. " <i>candidissima</i>	— 25	— —	
775. " <i>gymnocarpa</i>	— 15	— —	
Båda arterna hafva rent silfverhvita, vackert formade blad. Att på en fin gräsmatta hafva små, runda sängar, planterade med endast dessa växter, är utmärkt vackert.			
Cerastium; Cerast, (Alsineæ.)			
776. " <i>Biebersteinii</i>	— 20	— —	
777. " <i>tomentosum</i>	— 25	— —	
Flerår. låga, krypande, silf-			

	à Port.	Ort.	
	Rmt Rd ö.	Rd ö.	
verhvita växter, till bildande af girlanger, infattn. o. s. v. Tåla vintern ute.			
Chamæpense, (Cichoraceæ.)			
778. " <i>Cassebonæ</i>	— 12	— 80	
779. " <i>diacantha</i>	— 40	— —	
Tvänne tistelartade växter, hvars blad äro ställda rosettlikt och prydda med systematiskt sittande, hvitaktiga taggar. Öfverv. i temp. hus och utpl. om våren i god jord.			
Chenopodium; Gåsfot, (Atripliceæ.)			
780. " <i>atriplicis</i>	— 5	— 60	
Ettårig, 1½ fot hög, rödbladdig växt. Utsås i bänk och utplanteras sedan.			
Cineraria; Askört, (Senecionideæ.)			
781. " <i>candidissima</i>	— 25	— —	
782. " <i>maritima</i> (Senecio cineraria)	— 8	— 40	
Båda utm. för vackert formade gråhvita blad; särdeles användbara i blad- och blomstergrupper. Öfverv. i temp. hus.			
Entelea; Entelea, (Tiliaceæ.)			
783. " <i>arborescens</i> , trädartad	— 30	— —	
Har stora, ljusgröna, vackra blad; öfvervintras i temp. hus; fortplantas genom sticklingar.			



Eucalyptus globulus.

à Port. Ort.

Rmt Rd ö. Rd ö.

- Erianthus; Ullgräs, (Gramineæ.)**
 784. „ *Ravennæ* — 10 — 80
 Ett flerårigt, stovväxt, vackert gräs med prydliga blomvippor. Betäck. und. sträng köld.

- Eucalyptus; Praktmösa, (Myrtaceæ.)**
 785. „ *gigantea* — 20 — —
 786. „ *globulus* — 20 — —
 787. „ *robusta* — 20 — —

Eucalyptusarterna blifva i sitt hemland, Australien, ofta öfver 400 fot höga och räknas därför till verdens största träd. Öfvann. arter, synnerligen E. glob. kunna med fördel användas i stora bladväxtgrupper, der de naturl. ställas i bakgrunden eller midten, allteftersom gruppen är belägen. Öfverv. i temp. växthus. Täla ej att beskåras. Se afbildn.

- Ferdinanda; (Senecionideæ.)**
 788. „ *eminens* (Cosmophyllum calicifolium) — 25 — —
 Uppnår betyd. höjd; bladen stora, ljusgröna, vålluktande. Öfverv. i temp. växthus.

- Poucroya; (Asphodoleæ.)**
 789. „ *rigida* — 35 — —
 Præktig dekorationsv. med långa, tjocka, agavelika blad. Öfverv. vid vanlig boningsvärme.

- Gunnera, (Urticaceæ.)**
 790. „ *scabra* — 20 — —
 Ståtlig dekorationsväxt med stora, antikt formade blad. Planteras bäst i korgar, hvilka om sommaren nedsänkas i lös, fet jord och om hösten åter upptagas för att frostfritt förvaras.

- Gynnerium; Pampasgräs; Prairiegräs, (Gramineæ.)**
 791. „ *argenteum* — 15 — —
 792. „ „ *fol. var.* — 25 — —
 793. „ „ *kermesinum* — 25 — —
 794. „ „ *violaceum* — 25 — —

Obestriddigt de ståtligaste och vackraste af alla bekanta grässlåg. De tre sistn. äro nya, ytterst praktf. Kunna behandlas som Gunera.

- Helianthus; Solros, (Senecionideæ.)**
 795. „ *argyrophyllus*, silfverbladig — 5 — 30
 796. „ *macrophyllus* gigant., stor — 8 — 40
 Ettåriga växter. Den sistn. är 10 a 15 fot hög och har ofantligt stora blommor. Fröet ses direkte på fritt land.

- Heracleum; Björnsfika; (Herkulesört) (Umbellifereæ)**
 797. „ *eminens* — 15 — —
 798. „ *giganteum* — 5 — —
 Jättelika växter med ofantligt stora, antika blad och väldiga, hvita blomflockar. Blifva ofta 10 a 12 fot höga. Fröet

à Port. Ort.

Rmt Rd ö. Rd ö.

- ligger ofta ett år i jorden innan det gro.
Holcus; Hirs, (Gramineæ.)
 799. „ *saccharatus; Sockerhirs* — 5 — 8
 5 a 6 fot hög. Vacker i bladgrupper. Behandl. som mays; se vidare ekonomiväxter.

- Inula; Alandsrot, (Asteroideæ.)**
 800. „ *Helenium*, äkta — 10 — —
 Flerårig, 6 a 8 fot hög växt med stora ljusgröna blad och gula blommor.

- Knautia, (Dipsaceæ.)**
 801. „ *montana* — 25 — —
 Flerårig, 10 a 12 fot hög växt med gula skabiosalika blommor. Vacker såsom medelväxt i bladgrupper.

- Lavatera; Poppelros, (Malvaceæ.)**
 802. „ *arborea*, trädartad — 10 — —
 6 a 12 fot hög växt med talrika röda blommor; öfverv. fr.

- Melianthus; Homungsblomster, (Rutaceæ.)**
 803. „ *major*, stor — 10 — 80
 804. „ *minor*, mindre — 15 — —

Vackra bladväxter, som under sommaren kunna utpl. i det fria; öfverv. vid + 6 a 8° C. Fordra kraftig jord och riklig vattning.

- Nicotiana; Tobak, (Solanaceæ.)**
 805. „ *glauca* — 8 — 40
 806. „ *glutinosa* — 10 — 60
 807. „ *macrophylla* var. *gigantea* — 5 — 10
 808. „ *sanguinea* — 5 — 20
 809. „ *Tabacum* var. *Salonichii* — 5 — 8
 810. „ „ *purpurea grandiflora* — 5 — 20

Alla 6 sorterna, 35 öre.
 Alla sorterna äro ettåriga och taga sig väl ut bland bladgrupper; synnerligen utm. äro *macroph.* och *purp. grandifl.* Fröet utsås i bänk och plantorna utsätts sedan på fritt land, i lös, god, kraftig jordmån. Se vidare ekonomiväxter.

- Onopordon; Ullistel, (Cynereæ.)**
 811. „ *acaule* — 15 — —
 812. „ *arabicum* — 10 — 80
 813. „ *virens* var. *tauricum* — 5 — 20

Höga, vistellika växter, som äro väl passande att pl. ensamt, eller några tillsammans, på fina gräsmattor. Alla äro 2-åriga och utårda vintern.

- Perilla; Pervilla, (Labiataæ.)**
 814. „ *arguta* (nankinensis) — 10 — —
 Ettårig, 1½ fot hög växt, med bruna, metallglänsande blad. Fröet säs i drifbänk.

- Rheum; Rhabarber, (Polygoneæ.)**
 815. „ *Emodi* (australe) — 5 — 16
 816. „ *crassinervium* — 10 — —
 817. „ *hybridum* — 10 — —
 818. „ *oleraceum* — 10 — —

	à Port. Ort.	
	Rmt Rd ö	Rd ö
819. Rheum, undulatum	5	— 8
820. " " Queen Victoria	5	— 10

Alla 6 sorterna, 40 öre.
Alla särdeles vackra, i synnerhet som fristående eller gruppvis förenade på vackra gräsmattor. Se sparrisväxter.

Ricinus; Underträd, (Euphorbiaceæ.)

821. " africanus	5	— 20
822. " bourboniensis arboreus	8	— 40
823. " communis	5	— 10
824. " " minor	5	— 10
825. " purpureus, major	5	— 20
826. " " minor	5	— 20
827. " roseus, ny, rosenröd	25	—
828. " sanguineus	5	— 20
829. " " minor	10	— 50
830. " " tricolor	5	— 20
831. " sp. fr. Philippinerna	20	—

Alla 11 sorterna, 85 öre.
Alla arterna äro ettåriga och blifva 5 a 6 fot höga. Böra utsås i Mars eller början af April. Odlas i bänk, växthus eller boningsrum, hvarest de småningom vänjas vid den yttre luften. Utpl. i Juni på varma ställen i fet jord. Höra till de tacksammaste och ståtligaste bladväxterna för fritt land.

Rumex; Syra, (Polygonææ.)

832. " vescarius	8	— 50
----------------------------	---	------

Salvia; Salvia, (Labiataæ.)

833. " argentea (S. aetiopsis atlantica; candidissima)	5	— 30
------------------------------------------------------------------	---	------

Vacker; har stora hvita blad; öfvervintras frostfritt.

Selinum, (Umbelliferaæ.)

834. " decipiens (Melanoselinum)	20	—
--------------------------------------------	----	---

En präktig, palmlik växt. Öfvintras vid + 5° C. Fröet gror stundom först ett år efter seningen.

Silphium, (Senecionideæ.)

835. " perfoliatum	8	— 50
836. " therebinthaceum	12	— 80

Fleråriga, 8 a 10 fot höga växter med rikt löfverk och gula blommor. Passa förträffligt såväl i stora bladgrupper, som i kanten af buskpartier. Tåla vintern ute.

Solanum; Trollbär, (Solanaææ)

837. " atropurpureum	8	— 40
838. " Balbisii (S. viscosum; inflatum; decurrens)	8	— 40
839. " citrullifolium, (violaceum)	5	— 20
840. " corniculatum	12	— 80
841. " Fontanesianum	12	— 80
842. " giganteum, (niveum)	15	—
843. " laciniatum, (pinnatifidum)	8	— 40

	à Port. Ort.	
	Rmt Rd ö	Rd ö

844. Solanum marginatum	15	—
845. " reclinatum	12	— 80
846. " robustum, praktfull	20	—

Obestridligt vackrast i släktet. Sisymbriifolium (Balbisii.)

847. " verbascifol. (bahamense)	30	—
-------------------------------------------	----	---

10 sorter, rdr 1,20.

De här anförda sorterna af detta intressanta och högst talrika släkte utmärka sig alla, såväl för sitt bladverk och sitt egendomliga växtsätt, som för sina prydliga blommor. I bladväxksamlingar äro de af stor nytta. De flesta af dessa sorter kunna fortpl genom sticklingar och öfvervintras vid vanlig kammarvärme. På fritt land förda de varna, skyddade ställen och god jord.

Sorghum, se Holcus.

Stachys; Stinknässla, (Labiataæ.)

848. " lanata	20	—
-------------------------	----	---

Flerårig förlandsväxt med hvitaktiga blad; användbar till infattningar; blomstänglarne böra afsküras.

Telekia eller Buphtalum; Oxöga, (Corymbiferaæ.)

849. " cordifolia, hjertbladig	8	—
850. " speciosa, vacker	10	—

Fleråriga, 6 a 8 fot höga med stora, ljusgröna blad och gula blommor.

Wigandia; Vigandia, (Convolvulaceæ.)

851. " caracassana	25	—
852. " Vigierii	25	—

Präkt. blad. Fröet säas i krukor och betäckes föga eller allsintet. Plantorna uppdragas i bänk; öfvervintras vid + 12 a 15° C. nära glaset.

Zea; Turkiskt hvete; Mays, (Gramineæ.)

853. " Mays var. caragua	10	— 15
854. " " fol. var. (Z. japonica)	10	— 15
855. " " gracilima, Miniatur-Mays, utmärkt vacker	35	—

Maysen användes allmänt såväl i större som mindre bladgrupper. Den förstn. uppnår en höjd af 6 a 7 fot; Z. japonica deremot endast omkring 2 fot, men är utmärkt för sina vackra, hvitrandiga blad. Fröet utsås någorlunda tidigt i kruka, hvarefter plantorna omskolas och vårdas under glas i en ljum bänk, till dess de skola planteras på fritt land.

Då urvalet oinskränkt anförtros åt oss, lemnas:

50 sorter vackra bladväxter	7,50
25 " " "	4 —
12 " " "	2 —

III. *Dekorationsgräs.*

(Familj: Gramineæ.)

Nedannämnde gräsarter kunna användas i blomstergrupper, som garneringsväxter, som fristående på gräsplaner, i buketter, o. s. v. De flesta fordra en något fuktig, god jordmån och mot den starkaste solhettan skyddade ställen.

	à Port.	Ort.		à Port.	Ort.
	Rmt Rd ö.	Rd ö.		Rmt Rd ö.	Rd ö.
A. Ettåriga Gräsarter:					
Agrostis; Hven,					
856.	"	dulcis	— 5 —	30	
857.	"	nebulosa	— 10 —	70	
858.	"	pulchella	— 5 —	40	
Till garnering, plantering i småkrukor o. s. v.					
Anthoxanthum; Vårbrodd,					
859.	"	gracilis	— 5 —	20	
Vackert garneringsgräs.					
Aristida; Hårgräs,					
860.	"	coerulescens	— 20 —	—	
Avena; Hafre,					
861.	"	sterilis, intressant gräs	— 5 —	20	
Brachypodium; Åsvingel,					
862.	"	distachyum	— 10 —	75	
863.	"	platystachyum	— 8 —	50	
Briza; Darrgräs,					
864.	"	geniculata	— 5 —	30	
865.	"	maxima	— 5 —	15	
866.	"	minima	— 5 —	20	
Alla sorterna vackra i buketter.					
Brizopyrum; Darrax,					
867.	"	siculum	— 5 —	20	
Vacker till infattningar.					
Bromus; Losta,					
868.	"	brizaeformis	— 5 —	20	
869.	"	lanuginosus	— 8 —	50	
870.	"	patulus	— 8 —	25	
871.	"	purpureus	— 5 —	20	
872.	"	rubens	— 10 —	—	
Allasman utmärkt vackra i buketter, o. s. v.					
Chloris; Strålgöras,					
873.	"	cucullata	— 8 —	40	
874.	"	elegans	— 8 —	40	
875.	"	gracilis	— 10 —	75	
876.	"	polystachya	— 10 —	75	
877.	"	submutica	— 5 —	30	
Vackra och egendomliga gräsarter; för fröets groning erfordras mycken värme och fuktighet.					
Chrysurus; Guldsvans,					
878.	"	cynosuroides (Cynosurus aur.)	— 5 —	25	
Coix; Tårgräs,					
879.	"	chinensis	— 8 —	40	
880.	"	exaltata	— 5 —	20	
881.	"	Laeryma, Jobs tårar	— 5 —	20	
Vackra och intressanta; fröet liknar vattendroppar.					
Digitaria; Fingergräs,					
882.	"	egyptiaca	— 15 —	—	
883.	"	fimbriata	— 5 —	30	
Eleusine; Eleusingsgräs,					
884.	"	coracana (Cynosurus)	— 5 —	30	
885.	"	indica (Chloris repens; Cynosurus pectinatus)	— 5 —	35	
886.	"	Eleusine oligostachya	— 5 —	30	
887.	"	Tocussa	— 5 —	30	
Eragrostis; Kärleksgräs,					
888.	"	amabilis	— 20 —	—	
889.	"	cylindrica (Poa cylindrica)	— 10 —	75	
890.	"	elegans	— 5 —	10	
891.	"	namaquensis	— 10 —	75	
892.	"	nigricans	— 20 —	—	
893.	"	plumosa (Poapl.; decipiens)	— 5 —	30	
894.	"	Purshii (Eragr. diandra)	— 8 —	50	
895.	"	theoprosanthes	— 10 —	75	
Utmärkt fina, vackra gräs, som äfven kunna odlas i krukor och användas till prydnad på blomsterbord, o. s. v.					
Hordeum; Korn,					
896.	"	jubatum	— 5 —	30	
Lagurus; Harsvans,					
897.	"	ovatus	— 5 —	20	
898.	"	compactus	— 8 —	50	
Panicum; Akerhirs,					
899.	"	altissimum	— 8 —	40	
900.	"	asperrimum	— 5 —	30	
901.	"	colomum	— 5 —	30	
902.	"	crusearvi	— 5 —	30	
903.	"	italicum	— 5 —	—	
904.	"	oryzoides	— 8 —	—	
De båda förstnämnda arterna äro högväxta och passa väl till grupper. Öfriga sorter, se blad- & ekonomiväxter.					
Penisetum; Ejädergräs,					
905.	"	longistylum	— 5 —	30	
906.	"	Piptatherum Thomasii	— 5 —	25	
Poa; Gröe,					
907.	"	vilosa	— 10 —	—	
908.	"	salina	— 10 —	75	
Polypogon; Polypogongräs,					
909.	"	interruptum	— 10 —	—	
910.	"	monspeliensis	— 8 —	50	
Båda sorterna särdeles vackra till infattningar.					
Setaria; Setaria,					
911.	"	macrochaeta	— 5 —	20	
912.	"	persica	— 8 —	40	
Vackra till större grupper.					
Sorghum saccharatum (Holcus saccharatus) se bladväxter & ekonomiväxter.					
Zea, Mays, se blad- & ekonomiväxter.					
B. Fleråriga gräsarter:					
Agrostis; Hven,					
913.	"	argentea	— 10 —	50	
Aira; Tätel,					
914.	"	coerulea fol. var.; Blåtätel	— 10 —	—	

	å Port. Ort.		å Port. Ort.	
	Rmt Rd ö.	Rd ö.	Rmt Rd ö.	Rd ö.
Andropogon: <i>Skägg-gräs,</i>				
„ argenteum; se bladväxter.				
915. „ giganteus	— 12	—		
916. „ provincialis	— 15	—		
Arundo; <i>Rör,</i>				
917. „ Donax; <i>Jätterör</i>	— 25	—		
918. „ festucoides aurea var.	— 20	—		
Den förstnämnda uppnår, om den planteras fritt i ett kallt växthus, 14 a 18 fots höjd.				
Bambusa Metake, se bladväxter.				
Briza; <i>Darrgräs,</i>				
919. „ media, vacker i buketter	— 5	— 10		
Bromus; <i>Losta,</i>				
920. „ Gussonii	— 5	— 20		
921. „ longiflorus, 4 fot hög	— 5	— 35		
922. „ maximus	— 5	— 20		
923. „ pendulinus	— 10	— 70		
924. „ secalinus giganteus	— 5	— 10		
Högväxta gräsarter, hvars blomvippor äro särdeles vackra i buketter.				
Ceratochloa pendula, se Bromus pendulinus.				
Cyperus; <i>Cypergräs,</i>				
925. „ Paramatta	— 8	— 50		
Diplachne; <i>Diplachne,</i>				
926. „ fascicularis (Leptochloa polystachya)	— 8	— 40		
Elymus; <i>Elm,</i>				
927. „ arenarius; <i>Sandelm</i>	— 5	— 10		
928. „ canadensis	— 5	— 15		
929. „ caput Medusæ	— 8	— 50		
930. „ crinitus	— 10	—		
931. „ giganteus	— 5	— 30		
932. „ glaucifolius	— 8	— 50		
933. „ Hystrix	— 8	— 40		
Storväxta gräs till grupper.				
Erianthus; <i>Ullgräs,</i>				
„ Ravennæ; se bladväxter.				
934. „ violascens	— 15	—		
Imposanta gräsarter; betäckas under stark frost.				
Festuca; <i>Svingel,</i>				
935. „ dolcolorans, hög och vacker	— 10	— 60		
936. „ Fenas, pryddig	— 15	—		
937. „ glauca, vacker	— 10	— 60		
938. „ heterophylla, smalbladig	— 5	— 10		
939. Festuca stipoides	— 5	— 15		
940. „ viridis	— 5	— 30		
Vackra gräsarter. De trenne sistn. egna sig särdeles väl till infattningar, sås på kalljord.				
Gynnerium, se bladväxter.				
941. Lasiagrostis argenteus	— 8	—		
Särdeles vacker; har silfverhvita blomvippor.				
Melica; <i>Pervigräs,</i>				
942. „ altissima, silfverhvit	— 25	—		
943. „ exasperata	— 5	— 30		
944. „ pyramidalis	— 12	—		
Utm. vackra i buketter, o. s. v.				
Molinia, se Aira.				
Panicum; <i>Åkerhirs,</i>				
945. „ palmifolium	— 25	—		
946. „ plicatum	— 15	—		
947. „ sulcatum	— 10	— 75		
Utm. sköna, tropiska gräsarter med breda, veckade, palmlika blad. Odlas i krukor och öfverv. vid + 10 a 15° C. Förträffliga till dekoration på blomsterbord o. s. v. Öfriga, se blad- & ekonomiväxter.				
948. Paspalum; <i>Paspalum,</i>				
„ elegans	— 8	— 40		
Öfvervintras som förestående; kan utplanteras i det fria under sommarens.				
Poa; <i>Gröe,</i>				
949. „ cenisia, pryddig	— 10	—		
950. „ concinna, utmärkt	— 10	—		
Stipa; <i>Fjädergräs,</i>				
951. „ capillata	— 5	— 25		
952. „ filiculmis	— 15	—		
953. „ gigantea	— 5	— 30		
954. „ pennata	— 8	— 50		
955. „ splendens	— 10	— 75		
956. „ tortilis	— 8	— 50		
Alla stipa-arterna höra till de vackraste grässlagen.				
Då urvalet oinskränkt anförts ått oss, lemnas:				
25 sorter ettåriga gräsarter	—	— 1,50		
12 „ „ „	—	— 75		
25 „ fleråriga „	—	— 2		
12 „ „ „	—	— 1		

II. Slingerväxter:

Af nedannämnde växter böra alla de, hvarom ej annorlunda föreskrifves, först utsås i kruka eller drifbänk och i Juni utplanteras på de för dem afsedda platserna på kalljord.

Abobra; Spaltbrefva, (Cucurbitaceæ.)

957. „ viridiflora — 10 — 60
Bladen glänsande, mörkgröna, djupt inskurna; blmrna gröna, vällyktande; frukterna röda. Passar till beklädnad af mindre spalier, flätverk och dylikt. Öfverv. vid + 6 a 8° C.

Ampelopsis; Jungfruvin eller

Vildvin, (Vinerfæ.)

958. „ hederacea — 5 — 15

Hastigt växande, omtykt slingerväxt. Præktig till beklädnad af lusthus, spalier, murar o. d. Tål vintern och fortplantas genom sticklingar.

- à Port. Ort.
Rmt Rd ö. Rd ö.
- Bignonia; Tecoma; *Trumpetblomster*, (Bignoniaceæ.)**
959. „ *radicans* — 20 — —
Snabbväxande med praktfulla, orangegula blommor. Uthärdar vintern i södra Sverige och bör planteras vid en mot solsidan liggande mur. I kallt växthus bör den planteras fritt, för att trivas väl.
- Bryonia; *Hundrofta*, (Cucurbitaceæ.)**
960. „ *alba* — 5 — 30
Bekantslingerväxt; Förträfflig att bekläda större föremål. Tål vintern; förplantas ofta genom utfällande frö.
- Bryonopsis, (Cucurbitaceæ.)**
961. „ *erythrocarpa* — 15 — —
Vacker m. skarlakänroda frukter, af ett körsbärs storlek.
- Cajophora; *Fackelbärare*, (Loaceæ.)**
962. „ *lateritia* (*Loasa lateritia*) — 20 — —
963. „ *Herbertii* — 20 — —
Ettåriga medelhöga slingerv. med märkvärdiga orange- eller skarlakänroda blommor.
- Calampelis, (Bignoniaceæ.)**
964. „ *scaber* — 8 — —
Praktfulla skarlakänroda blmr. Passar till beklädnad af mindre espalier, korgar o. s. v. Förvaras torr öfver vintern.
- Celastrus; *Celaster*, (Celastrineæ.)**
965. „ *scandens* — 15 — —
Trädartad växt; användbar till beklädnad af pelare, o. s. v. Tål vintern och kan förökas genom aflaggare.
- Clematis; *Skogsrefva*, (Ranunculaceæ.)**
966. „ *aristata*, talr. hvita blmr. — 20 — —
967. „ *cirrhusa*, vällykt., hvita bl. — 8 — 50
968. „ *coerulea* var. *Helene*, stora, gulhvita blommor — 25 — —
969. „ „ var. *Sophie*, stora ljusblå blommor — 15 — —
970. „ *cylindrica*, klockformiga, ljusblå blommor — 20 — —
971. „ *Flammula*, 4 à 6 fot hög m. talrika, hvita blommor — 25 — —
972. „ *Standishii*, stora mörkblå blommor — 40 — —
973. „ *virginiana*, talrika, hvita, vällyktande blommor — 10 — 75
974. „ *Vitalba*, bekant; har talrika hvita blommor — 15 — —
975. „ *Viticella*, klockformiga, blå eller violetta blommor — 15 — —
Alla 10 sorterna, rdr 1,75.
Samtliga dessa växt. äro verkliga praktfulla, passande till beklädnad af pelare, murar, plank, lusthus o. s. v. De förstn. 4 sorterna och *Standishii* böra för säkerhets skull

- à Port. Ort.
Rmt Rd ö. Rd ö.
- öfverv. frostfritt; de öfriga fåla vintern. Fröet ligger stundom öfver ett år i jorden innan det gror.
- Cobæe, (Bignoniaceæ.)**
976. „ *scandens* — 15 — —
Hastigt växande, vacker med klockformiga stora, viol. blmr. Odlas i temp. växthus, men kan under sommaren utplanteras i det fria.
- Coccinia; *Rödrefva*, (Cucurbitaceæ.)**
977. „ *indica* (*Bryonia grandis*) — 15 — —
978. „ *Mac Kennii* — 35 — —
Hastigt växande, till bekl. af murar och andra större föremål utm. väl passande växter m. mörkgröna blad och hvita blmr. Förökas lätt med stiekl., hvilka öfverv. i växthus eller boningsrum. Den sistn. har röda hvitstrimmiga frukter.
- Cucumis; *Gurka*, (Cucurbitaceæ.)**
979. „ *grossularia* — 15 — —
980. „ *prophetarum*, *Prophetgurka* — 15 — —
Ettåriga, gurkartade växter.
- Cucurbita; *Pumpa; Gräskar; Kurbits, Cucurbitaceæ.***
981. „ *Anguriepumpa* — 15 — 40
982. „ *Courge goufré* — 15 — 60
983. „ *gul jätte-melonpumpa* — 10 — 30
984. „ *Herkulesklubba* — 10 — 30
985. „ *Centnerpumpa* — 10 — 30
986. „ *Flaspumpa* — 10 — 30
987. „ *Apelsinpumpa* — 10 — 30
988. „ *Citronpumpa* — 10 — 30
989. „ *Turbanpumpa* — 10 — 30
990. „ *Kejsarmössa*, flera sorter — 10 — 30
991. „ *Pilgrimsflaska* — 10 — 30
992. „ *Valparaisopumpa* — 10 — 40
993. „ *digitata* — 15 — —
994. „ *perennis* — 25 — —
995. „ *blandade sorter* — 5 — 8
20 olika sorter, rdr 1,75.
12 „ „ 1 —
Den sistn. tål vintern ute endast under god betäckning; se vidare bland köksväxterna, under rubriken gurkartade växter.
- Cyclanthera; *Fikrefva*, (Cucurbitaceæ.)**
996. „ *explosans* — 10 — —
997. „ *pedata* — 5 — 25
Ettåriga, mycket hastigt växande med vackert löfverk och intressanta frukter, af hvilka den förstn. vid lindrigaste beröring öppnar sig och våldsamt utkastar kärnorna. Säs på kall jord.
- Echinocystis, (Cucurbitaceæ.)**
998. „ *lobata* — 20 — —
Utm. slingerv., hvarmed man på kort tid kan öfvertäcka lusthus, staket, murar o. s. v.

	à Port.	Ort.	
	Rmt	Rd ö.	Rd ö.
			Har femflikiga blad och tarrhvita, välukt. blmr. Frukten är af ett duffiggs storlek. Fröet säas på kalljord.
Glycine, (Papilionaceæ)			
999.	"	chinensis, 4 st frö . . .	— 55 — —
		Praktfull trädartad slingerv. för kalljord. Har ljusblå, utmärkt vackra, i rika klasar hängande blommor. Fordra ett varmt, skyddadt läge, god jord och betäckning under vintern.	
Gronovia, (Cucurbitaceæ)			
1000.	"	Humboldtii	— 40 — —
		Vacker, mycket snabbt växande; prydligt löfverk och en mängd gula blommor.	
Ipomea; Blomman för dagen, (Convolvulaceæ)			
A. Ettåriga:			
1001.	"	bona nox (Calonyction speciosum)	— 5 — 20
1002.	"	coccinea (Quamoclit cocc.)	— 5 — 20
1003.	"	hederacea atroviolacea Pharbitis; Ip. barbata)	— 5 — 30
1004.	"	superba	— 5 — 30
1005.	"	limbata (Pharbitis limb.)	— 5 — 20
1006.	"	mexicana (violacea vera)	— 10 — —
1007.	"	Nil (Pharb.; Ip. coerulea; Ip. triloba; Pharb. scabra & punctata)	— 5 — 20
		purpurea, se modeblmr.	
B. Fleråriga:			
1008.	"	digitata (Convolvulus dig.) purpurroda blommor	— 10 — 75
1009.	"	ficifolia (Ip. bonariensis; Conv. Hookerianum praktfulla, purpurroda blmr	— 15 — —
1010.	"	Hardingii, stora lilaf. bl.	— 25 — —
1011.	"	Learii (Pharbitis) purpurrod	— 25 — —
1012.	"	tuberosa (Conv. Batatas) Gula, klocklika blommor	— 12 — —
		7 sorter ettåriga, 35 öre.	
		5 " fleråriga, 80 öre.	
		Alla dessa arter hafva praktfulla blmr, hvilka merändels öppna sig om morgnarna och vara endast för en dag. I bona nox gör dock häifran ett undantag enär dess stora, praktfulla blommor öppnas sig mot aftonen.	
		Alla de ettåriga arterna odlas ute, hvaremot de fleråriga, som härstamma från tropiska trakter, böra öfvervintras vid + 10 a 15° C. och höra till växthusens skönaste slingerväxter.	
Lagenaria; Flaskkurbits, (Cucurbitaceæ)			
1013.	"	longissima	— 10 — —
		Har flera fot långa, 1 fot tjocka frukter; fordrar fet jord och en varm plats.	
Lapageria, (Philesiaceæ)			
1014.	"	rosea	— 60 — —

	à Port.	Ort.	
	Rmt	Rd ö.	Rd ö.
			En af de vackraste rankv. för växthus eller boningsrum; har sköna, rosen- eller carmosinröda, lifjelika blmr.
Lathyrus; Ärtblomster, (Leguminosæ)			
A. Ettåriga:			
1015.	"	azureus, blå	— 5 — 10
1016.	"	clymenum, röd, hvit & blå	— 5 — 20
1017.	"	luteus, gul	— 5 — 20
1018.	"	mauritanicus (Napoleonis) mörkröd	— 5 — 10
		odoratus, se modeblmr.	
1019.	"	speciosus, röd	— 5 — 20
1020.	"	tingitanus, mörkröd	— 5 — 8
1021.	"	blandade	— 5 — 8
B. Fleråriga:			
1022.	"	grandiflorus, röd, stor	— 10 — —
1023.	"	splendens, lysande	— 12 — —
1024.	"	latifolius, röd	— 5 — 25
1025.	"	albus, hvit	— 10 — —
1026.	"	roseus, rosenröd	— 8 — 40
1027.	"	splendens, lysande	— 10 — 75
1028.	"	blandade	— 8 — 50
		6 sorter ettåriga, 25 öre.	
		6 " fleråriga, 55 öre.	
		Såväl de ett- som fleråriga sorterna äro mycket vackra och tacksamma slingerväxter.	
Lophospermum; Kamfrö, (Sorghulariaceæ)			
1029.	"	grandiflorum	— 15 — —
1030.	"	Hendersonii	— 10 — —
1031.	"	scandens	— 20 — —
		Särdeles vackra blmr, som trivas väl äfven i boningsrum. De köttiga rotknölarne böra ej vattnas under vintern. Om våren kunna de ompl. i frisk jord och begagnas till att bekläda mindre föremål.	
Maurandia, (Scrophulariaceæ)			
1032.	"	antirrhiniflora, blå m. hvitt	— 15 — —
1033.	"	Barclayana, violett	— 15 — —
1034.	"	Laceyana, blåaktig, rosenröd	— 20 — —
1035.	"	purpurea grandifl., storblmig, purpurrod, utmärkt	— 20 — —
1036.	"	sempeflor, blåaktigt röd	— 15 — —
1037.	"	fl alba hvit	— 30 — —
		Alla 6 sorterna, 1 rdr.	
1038.	"	blandade	— 15 — —
		Dessa utn. nätta och prydliga växter egna sig förrt. till amplr., infattningslätverk, blomsterkorgar och dyl. De äro lätta att odla och blomma mycket tacksamt. Öfvervintras i boningsrum eller tempererad växthus.	
Melothria, (Cucurbitaceæ)			
1039.	"	cucumerina	— 20 — —
1040.	"	pendula	— 30 — —
		Slingerv. med små, prydliga svartgröna frukter och vackra blad. Passa väl till bekl. af	

à Port. Ort.

Rmt Rd ö. Rd ö.

høga örnsstammar, hängande guirlander o. s. v.

Menispermum; Mänfrö,
(Menispermeæ.)

1041. " *canadense* — 25 ---
Vacker till bildande af löfsalar, bekl. af väggar, plank o. s. v. Tål vintern ute. Om man utspänner stark mesingstråd i form af ett tält och låter den hastigt växande rankan löpa uppåt trädarne, så bildas ett utmärkt vackert, grönskande tält.

Momordica; Balsamgurka,
(Cucurbitaceæ.)

1042. " *Balsamina* — 5 — 40
1043. " *Charantia* — 5 — 40
Vackra, intressanta slingerv. för varma växthus och boningsrum; ha vackra skarlaranröda frukter.

Mukia, (Cucurbitaceæ.)

1044. " *scabrella* — 15 ---
Präktig m. hjertformiga fikiga blad och röda frukter.

Periploca, (Asclepiadeæ.)

1045. " *græca* — 15 ---
Trädartad slingerv. för fritt land.

Phaseolus; Båna, (Leguminosæ.)

1046. " *multiflorus*, rödblommig — 5 — 5
1047. " *bicolor*, röd m. hvitt — 5 — 5
Fröet säs på kalljord.

Pilogyne; Hågriffel, (Cucurbitaceæ.)

1048. " *lucida*, pr 2 st. frö — 50 ---
Utmärkt nätt till beklädnad af små espalier etc. Bladen mörka, glänsande; frukterna små, röda.

Rhynocarpa, (Cucurbitaceæ.)

1049. " *dissecta* — 15 ---
1050. " *foetida* — 15 ---
1051. " *Gerardii* — 30 ---

Smärre slingerv. med inskurva, nätta blad och skarlaranröda frukter. Passa till små flätverk, korgar, o. s. v.

Scotanthus; Tubrefva, (Cucurbitaceæ.)

1052. " *tubiflorus* — 35 ---
Praktfull; rikt löfverk, vackra, hvita blommor och små skarlaranröda frukter.

Scyphanthus; Skåblomster, (Loaceæ.)

1053. " *elegans* (Grammatocarpus *vulubilis*) — 20 ---
Vacker ettårig växt med sköna, underbart formade blommor. Fordrar varma och lugna ställen på kalljord.

Sicyos; Hårgurka, (Cucurbitaceæ.)

1054. " *angulata* — 5 — 20
Ettårig; användes att bekläda större föremål.

à Port. Ort.

Rmt Rd ö. Rd ö.

Sicyosperma; Skärnrefva,
(Cucurbitaceæ.)

1055. " *gracile* — 15 ---
Som föregående; bladen 3—5 fikiga; hvitaktiga blommor och svarta frukter; förökar sig ofta genom själfsådd.

Tbladianta; Gulrefva, (Cucurbitaceæ.)

1056. " *dubia* — 45 ---
Mycket praktf. slingerv. för kalljord; har talrika gula något klocklika blmr. Fordrar god jord, varmt läge och löfbetäckning under barfrost.

Thunbergia, (Acanthaceæ.)

1057. " *alata*, blekgul med svart — 10 ---
1058. " " *alba*, hvit med svart — 10 ---
1059. " " *aurantiaca*, guldgul m. svart svalg. — 10 ---
1060. " " *Bakerii*, rent hvit — 10 ---
1061. " " *coccinea*, skarlaranr. — 50 ---

Praktf. för mindre espalier, amplar och blomsterkorgar; böra ej utpl. i det fria för än sommarvärmen är pålitlig på lugna, skuggiga platser. Den sistn. sorten är flerårig och öfverv. vid + 15° C.

Trichosanthes; Ormgurka, (Cucurbitaceæ.)

1062. " *anguinæa* — 10 ---
1063. " *colubrina* — 10 ---
Odlas som drifgurkor; de smala, ormlika frukterna blifva ofta 1½ å 2 fot långa, se köksväxter.

Tropæolum; Krasse, (Tropeoleæ.)

1064. " *canariense* — 20 ---
1065. " *Lobbianum* Brillant — 10 — 60
1066. " " *Due de Vivence* — 10 — 75
1067. " " *Caroline Schmidt* — 10 — 75
1068. " " *coccineum* multiflor. — 10 — 60
1069. " " *flammula* grandiflora. — 12 ---
1070. " " *geant des batailles* — 12 ---
1071. " " *glabrum* variegatum — 20 ---
1072. " " *glory*, skarlaran — 10 — 60
1073. " " *Hookeri* — 30 ---
1074. " " *Kotchianum* multifl. — 10 — 75
1075. " " *Lili Schmidt* — 8 — 50
1076. " " *Mr Colmet* — 12 ---
1077. " " *Napoleon III* — 15 ---
1078. " " *Queen Victoria* — 15 ---
1079. " " *Triomphe de Hyeres* — 12 ---
1880. " " *de Gand* — 12 ---
1081. " " *du Prado* — 15 ---
1082. " " *blandade* — 10 — 75
1083. " *majus*, *Spansk Krasse* — 5 — 4
Pr *él.* 2 rdr.

1084. " " *atropurpureum* — 5 — 10
1085. " " *coccineum* — 5 — 15
1086. " " *Eduard Otto* — 8 — 50
1087. " " *luteum*, gul — 5 — 20
1088. " " *nanum atrocooccineum* — 5 — 30

	à Port.	Ort.
	Rmt Rd	ö. Rd ö.
1089. Tropæolum, majus nanum Beauty	5	— 30
1090. „ majus nanum Crystal Palace Gem.	5	— 30
1091. „ „ nanum King of the Tom Thumb	15	— —
1092. „ „ „ King Theodore	8	— 40
1093. „ „ „ purpureum Cattles	10	— 75
1094. „ „ „ spotted	8	— 50
1095. „ minus	5	— 30
1096. „ „ coccineus	8	— 50
25 sorter Tropæolum rdr 2,10.		
17 „ T. lobbianum. „	1,90.	
12 „ T. majus.	— 70.	
7 „ T. „ nanum. „	— 45.	
1097. „ låga, blandade sorter	10	— 75
Alla krassearterna frambringa under sommaren och hösten en otalig mängd lysande		

	à Port.	Ort.
	Rmt Rd	ö. Rd. ö
blm, växa fort och äro ej ömtåliga för väderleksförhållandena. Om man odlar T. Lobb. i krukor och inställer dem i temp. hus, nära glas- set, så blomma de flesta sorterna nästan hela vintern.		
Vitis; Vindrufta, (Vinerfae.)		
1098. „ Amerikanska, blandade.	20	1 —
1099. „ Labrusca	10	— 15
1100. „ vinifera, af bästa odlade sorter, blandade	5	— 8
Då urvalet oinskrinkt anförtros åt oss, lemnas:		
50 sorter vackra slingerväxter	rdr	5,50
25 „ „ „ „		3 —
12 „ „ „ „		1,50
12 „ höga slingerväxter		1 —
12 „ medelhöga „		1,25
12 „ låga „		1,50

V. Ettåriga (Annuella) Blomsterväxter:

Fröet till de med * betecknade sorterna böra utsås i krukor, drifbänk eller lädor. Då * står framför släktnamnet, är meningen att alla arterna böra så behandlas. Plantorna utplanteras sedan i slutet af Maj eller början af Juni på fritt land. Alla de öfriga, obetecknade sorterna säs på kalljord så tidigt som möjligt och på de platser, hvarest de främdeles skola blomma.

* Abronia, (Nyctagineæ.)		
1101. „ umbellata, med gult svalg	8	— 50
Välluktande; kan användas till amplar, blomsterkorgar, m. m. Ar ömtålig för rött och fuktigt väder.		
* Acroclinium, (Senecioidææ.)		
1102. „ roseum, rosenröd.	5	— 20
1103. „ fl. alba, hvit	5	— 30
Vackra immorteller; fördra sol och en varm, sandblandad jordmån.		
Adonis; Gossen i det gröna, (Ranunculaceæ)		
1104. „ æstivalis, tidig.	5	— 8
1105. „ autumnalis, sen	5	— 8
1106. „ Cupaniana, tidig.	12	— 11
Vackert, fint löfverk och skar- lakanröda blommor.		
Aethionema, (Cruciferæ.)		
1107. „ Buxbaumii, lågv.; infattn.	5	— 50
* Ageratum; Lefverbalsam, (Eupatoriaceæ)		
1108. „ mexicanum, blå	5	— 20
1109. „ „ albid. nanum, hvit, låg	10	— 60
1110. „ „ nanum, lågväxt.	8	— 50
Vackra för krukor och i grupper; fördra kraftig jord och mycket sol.		
Agrostemma; Klätt eller Åkerkrans, (Caryophyllææ.)		
1111. „ coeli rosa, Himmelsrosen	5	— 20
1112. „ „ rosa fimbriata nana, låg, vacker	15	— 95
1113. „ „ „ fl. pl., dubbel, utm.	25	— —

Små nätta växter m. vackra, röda & hvita blmr. Fröet af den sistn. lemnar omkr. 6 a 10 % väl fyllda, sköna blmr.		
* Alonsoa, (Scrophularinææ.)		
1114. „ incisæfolia var. grandif. (Hemimeris)	8	— 50
1115. „ Warscewiczii	10	— —
Vackra skarlakanröda blmr. Kunna äfven odlas i kruka och öfverv. vid + 5 a 8° C. Utplanterade i det fria, lemnas de hela sommaren en mängd blmr och få moget frö.		
Althea; Stockros, (Malvaceææ.)		
1116. „ chinensis, kinesisk, blandade färger	10	1 —
Är egentligen flerårig; men blommor redan första året om den säs någorlunda tidigt.		
Amaranthus; Råfsvans, (Amarantaceææ.)		
* „ bicolor fol. atropurpureis, se bladväxter.		
1117. „ caudatus	5	— 10
1118. „ „ viridis, grön	5	— 10
1119. „ „ eruentus, mörk	5	— 10
* „ melanchol. se bladväxter.		
1120. „ monstrosus	5	— 10
1121. „ sanguineus, blodröd	5	— 10
* „ tricolor, se bladväxter.		
Alla 5 sorterna, 20 öre.		
Dessa egendomliga växter kunna alla användas äfven i bladgrupper. Fröet kan utsås om hösten.		

à Port. Ort,
Rmt Rd ö. Rd ö.

Ammobium; (Senecionidæ.)

1122. „ *alatum* — 5 — 15
Eternell med hvita blommor, som användes till buketter, kransar o. s. v. Blommorna böra aftagas medan de ännu äro halfutspruckna.

Ampherephis, (Eupatoriaceæ.)

1123. „ *intermedia*, gula blommor — 8 — 50

* **Anagallis; Arfve, (Primulaceæ.)**

1124. „ *coerulea*, blå — 10 — —
1125. „ *latifolia*, blå — 5 — 15
1126. „ *grandiflora carnea*, köttf. — 10 — —
1127. „ „ *coccinea*, skarlakanröd — 10 — —
1128. „ „ *coerulea*, blå — 10 — —
1129. „ „ *cupreata sanguinea*, kopparfärgad, vacker — 10 — —
1130. „ „ *Eugenie*, blå — 10 — —
1131. „ „ *lilacina*, gredelin — 10 — —
1132. „ „ *Napoleon III*, brunröd — 10 — —

Alla 9 sorterna, 75 öre.

Allesamman, med undantag af de båda förstnämnda, äro hybrider af *A. collina* & *Monelli*. De utmärka sig för talrika, vackra blommor och äro särdeles passande för rumsodling. Omplanteras om våren i god, lätt jord.

* **Anthemis; Akerkulla, (Senecionidæ.)**

1133. „ *arabica* (*Cladanthus proflifera*) — 5 — 20
2 a 3 fot hög grupp- eller rabattväxt med gula, vackra blommor.

Antirrhinum majus, se modeblommor.

* **Aretotis; Björnöva, (Cynarææ.)**

1134. „ *breviscapa* — 8 — 65
Något trädartad m. vackra, gula blommor. Kan öfverinommas och fortplantas med stickl. Utpl. om våren på soliga rabatter, i mager jord.

Argemone; Taggvalmo, (Papaveraceæ.)

1135. „ *ochroleuca*, gul — 8 — 60
1136. „ *platyceros grandifl.*, hvit — 5 — 50
Omkring 1 fot höga för rabatter användbara växter.

Artemisia, se bladväxter.

* **Asperula eller Madra; (Rubiaceæ.)**

1137. „ *setosa* — 8 — 40
Präktig, långa blommande, väluktande gruppväxt med blå blommor.

* **Aster; Aster eller Stjernblomster, (Asteroideæ.)**

1138. „ *tanacetifolius* (*chrysanthemoides*; *Macheranthera tanacetifolia*) — 10 — 60

à Port. Ort,
Rmt Rd ö. Rd ö.

1139. **Aster tenellus (Felicja; Kaul-**

- fussia ciliata*) — 5 — 30
Båda skilja sig betydligt från de vanliga, bland modeblommorna anförda asterformerna; blommorna äro violetta med gul disk; passa till små grupper och infattningar.

Athanasia, (Senecionidæ.)

1140. „ *annua* (*Lonas inodora*) — 5 — 35
Blommorna guldgula; odlas jemte andra sommarblommor på grupper och rabatter.

Atriplex, se bladväxter.

* **Bartonia, (Loasææ.)**

1141. „ *aurea* — 5 — 15
Vacker, 1 a 2 fot hög dekorationsväxt med guldgula, af 5 orangefärgade fläckar prydda blmr. Ömtålig för starka regnskurar, hvarföre några exempl. böra odlas i krukor.

Beta, se bladväxter.

* **Bidens; Brunskära, (Senecionidæ.)**

1142. „ *atrosanguinea* (*Dahlia Zimapanii*) — 12 — —

1 a 1½ fot hög med vackra svartroda blommor; användbar för rabatter. Växten bildar rotknölar, som kunna öfverv. i sand, torrt och frostfritt samt om våren utplamt.

Blitum; Smultronspenat, (Chenopodiaceæ.)

1143. „ *capitatum*. — 5 — 25
Denna växt är af värde endast för sina, i bladvinklarne sittande, smultronl. frukter.

* **Brachycome, (Asteroideæ.)**

1144. „ *iberidifolia*, blå — 8 — 60
1145. „ „ *alba grandifl.*, hvit — 10 — 75
1 a 1½ fot höga, till infattningar passande växter med cinerarielika blommor.

* **Brovallia; (Scrophularineæ.)**

1146. „ *Czerviakoffskyi* — 10 — —
1147. „ *demissa*. — 10 — —
1148. „ *elata*. — 10 — —
Omkring 1 a 1½ fot höga, isynnerhet för krukodl. passande växter med blå, inuti stundom gulaktiga blommor.

* **Cacalia, (Senecionidæ.)**

1149. „ *sonchifolia* (*Emilia sonchifolia*) — 5 — 35
1150. „ „ *lutea*, orangefärgad — 5 — 35

1½ a 2 fot höga, till grupper och rabatter passande växter, som äfven äro vackra i buketter.
Cajophora (Loasa), se slingerväxter.

* **Calandrinia, (Portulacææ.)**

1151. „ *Buridgei* — 5 — 20
1152. „ *grandiflora* — 8 — 40
1153. „ *speciosa* — 5 — 55

	à Port.	Ort.
	Rmt Rd ö.	Rd ö.
1154. <i>Calandrinia umbellata</i> (Talinum; <i>Portulaca prostrata</i>)	— 8	— 50
Ha fina, prydliga, rosenröda blmr. Den förstn. är synnerligen användbar på mycket soliga blomstergrupper. <i>C. grandiflora</i> & <i>umbellata</i> kunna med fördel odlas i boningsrum och öfverv. frostfritt.		
* <i>Calceolaria</i> ; <i>Toffellomster</i> , (<i>Scrophulariaceæ.</i>)		
" hybrida, se krukväxter.		
1155. " pinnata	— 20	— —
1156. " scabiosæfolia	— 10	— 80
1157. " californica	— 8	— 40
Variera mellan 1½ a 2½ fots höjd. Blommorna gula, talrika; vackra till grupper och rabatter.		

<i>Calendula</i> ; <i>Ringblomster</i> eller <i>Solsicka</i> , (<i>Cynareæ.</i>)		
1158. " hybrida	— 5	— 15
1159. " officinalis ranunculoides	— 5	— 8
1160. " " superba	— 8	— 30
1161. " " pluvialis, <i>Regnvisaren</i>	— 5	— 20
1162. " " Pongei fl. pl., dubbel C. hybr. & pluvialis ha vita blmr. De nya formerna af C. off. utm. sig för vackra byggnad och lifliga, i gult och orange varierande färger. Förtjenta af uppmärksamhet.	— 8	— 50

<i>Calliopsis</i> eller <i>Coreopsis</i> ; <i>Skönhetsöga</i> , (<i>Senecionideæ.</i>)		
1163. " bicolor (<i>Coreops. tinctoria</i>)	— 5	— 20
1164. " " fistulosa	— 5	— 25
1165. " " maculata	— 5	— 25
1166. " " nana, låg	— 5	— 35
1167. " " " marmorata	— 8	— 40
1168. " " " purpurea	— 8	— 45
1169. " " " nigra speciosa	— 5	— 20
1170. " " " splendens	— 8	— 40
1171.* " " cardaminifolia	— 5	— 30
1172.* " " coronata	— 8	— 40
1173.* " " Drummondii	— 5	— 30

Alla 11 sorterna, 50 öre.

Alla sorterna äro utmärkta praktblommor, väl förtjenta af att odlas på grupper, rabatter och i krukor. De talrika, på långt afstånd lysande blommorna variera i gult och brunt. De låga sorterna blifva 2 a 3, de högväxta 3 a 4 fot höga.

* <i>Callirhoe</i> eller <i>Nuttallia</i> , (<i>Malvaceæ.</i>)		
1174. " pedata	— 10	— 60
1175. " " nana	— 10	— 80
1176. " " verticillata	— 20	1 —
Vackra gruppv. med talrika, lifliga, rosenröda blommor.		

<i>Campanula</i> ; <i>Klockblomster</i> eller <i>Blåklocka</i> , (<i>Campanulaceæ.</i>)		
1177.* " attica, låg, blå, rikblommig	— 15	— —
1178. " " celtidifolia, låg, blå, storblommig	— 25	— —

	à Port.	Ort.
	Rmt Rd ö.	Rd ö.
1179.* <i>Campanula Loreyii</i> , blå och hvit	— 10	— 70
1180. " " speculum, <i>Venuspegel</i>	— 5	— 15
1181. " " fl. albo, hvit	— 5	— 15
1182. " " fl. lilacino, gredelin	— 5	— 15
1183. " " " grandiflora, blå	— 5	— 15
1184. " " " alba, hvit	— 5	— 15
1185.* " " stricta, ljusblå	— 8	— 75

Alla 9 sorterna, 65 öre.

Ettåriga; mycket vackra till kantblommor till större och mindre grupper. Fröet till en del sorter är mycket fint; hvarföre man vid seningen bör vara försigtig, att det ej kommer djupt.

Cannabis, se bladväxter.

* <i>Capsicum</i> ; <i>Spansk peppar</i> , (<i>Solanaceæ.</i>)		
1186. " annuum med mörkröd, påsformig frukt.	— 5	— 30
1187. " " " gul, påsformig frukt.	— 5	— 30
1188. " " " röd, lieformig frukt.	— 5	— 30
1189. " " " gul, lieformig frukt.	— 5	— 30
1190. " " " röd, bärförmig frukt.	— 5	— 30
1191. " " " gul, bärförmig frukt.	— 5	— 30
1192. " " " svart frukt.	— 5	— 30

Alla 7 sorterna, 30 öre.

1193. " " blandade	— 5	— 10
Odlas för dess vackra och i hushållet användbara frukter.		
<i>Celosia</i> , se modeblommor.		
* <i>Cenia</i> ; (<i>Senecionideæ.</i>)		
1194. " " turbinata	— 5	— —
Hög infattn. v. m. gula blmr.		

Centaurea; *Kint*, (*Cynareæ.*)

1195.* " " americana	— 8	— 70
1196. " " cyanus, <i>Blåkint</i> , <i>Kornblomster</i> , blandade	— 5	— 15
1197.* " " depressa, vacker, blå	— 5	— 15
1198.* " " involucrata, gul	— 5	— 15
1199.* " " moschata; <i>Bisambtomster</i>	— 5	— 15
1200.* " " alba, <i>Bisambt.</i> , hvit	— 5	— 15
1201.* " " suaveolens, gul, vållukt.	— 5	— 30

Alla 7 sorterna, 30 öre.

Prydliga, för rabatter passande blommor.

Centauridium, (*Cynareæ.*)

1202. " " Drummondii	— 5	— 50
2 a 3 fot höga rabattväxter med gula blomhufvuden.		

* <i>Centranthus</i> ; <i>Baldrian</i> , (<i>Valerianææ.</i>)		
1203. " " macroziphon, röd	— 5	— 20
1204. " " " fl. albo, hvit	— 5	— 25
1205. " " " fl. carneo, köttfärgad	— 5	— 20
1206. " " " nanum, lågväxt	— 5	— 25
Vackra, 1½ fot höga prydnavadsväxter.		

Cerithe; *Vaxblomster*, (*Boragineæ.*)

1207. " " aspera, utmärkt vacker	— 10	— 50
1208. " " auriculata	— 5	— 25
1209. " " gymandra	— 5	— 25

	à Port.	Ort.
	Rmt Rd ö.	Rd ö.
1210. <i>Cerithe major</i>	5	— 20
1211. " <i>retortum</i> , brokiga blad	8	— 40

Alla 5 sorterna, 30 öre.

Samtliga sorterna 1 a 2 fot höga, passande till rabatter.

* *Chenostoma*; (*Scrophulariaceæ*.)

1212. " <i>fastigiata</i> , gredelin	8	— 50
1213. " <i>polyantha</i> , hvit eller röd	8	— 40

Cheiranthus; *Löfkjåsa*, (*Cruciferae*.)

1214. " <i>maritimus</i> , <i>Strandlöfkjåsa</i>	5	— 15
1215. " <i>fl. alba</i> , hvit	5	— 15

Omkring 1 fot hög, grenig växt, som trives i mager, sandblandad jord och är en omtyckt kantblomma. Öfriga sorter, se modeblommor. *Chenopodium*, se bladväxter.* *Chlora*, (*Gentianeæ*.)

1216. " <i>grandiflora</i> , (<i>C. perfoliata</i> <i>grandiflora</i>)	30	— —
------------------------------------------------------------------------------------	----	-----

Har utmärkt vackra, gula blommor, odlas bäst i krukor, enär den är ömtålig för dålig väderlek. Bildar små nätta buskar och är förträfflig till dekorationer på blomsterbord, o. s. v.

Chrysanthemum; *Drestkrage* eller *Guldblomster*, (*Senecionidæ*.)

1217. " <i>acule</i> , lågväxt, guldgul	15	— 60
1218. " <i>carinatum</i> , hvit	5	— 15
1219. " " <i>annulatum</i> , flerfärgad	8	— 40
1220. " " <i>atrococcineum</i> , mörkr	5	— 30
1221. " " <i>Buridgeanum</i>	5	— 15
1222. " " <i>Dunetti fl. pl.</i> , hvit, dubbel	8	— 40
1223. " " <i>luteum</i> , gul	5	— 15
1224. " " <i>purpureum</i> , purpurf	5	— 30
1225. " " <i>venustum</i>	5	— 15
1226. " <i>coronarum</i> , hvit	5	— 10
1227. " " <i>luteum</i> , gul	5	— 15
1228. " " <i>pomponicum album plenum</i> , hvit	30	— —
1229. " " <i>luteum pl.</i> , gul	10	— 75
1230. " <i>rigidum</i> , gul, rikblommig	5	— 15

Alla 14 sorterna, 1 rdr.

6 vackra sorter, 60 öre.

Allesamman utmärkta grupp och rabattväxter. Varieteterna af *C. carinatum* blifva omkring 1½ fot höga m. blmr i lysande färger. *C. coronatum* blifva 3 a 4 fot höga. *C. pomponicum* betydligt lägre.* *Chrysocephalum*; *Guldhufvud*, (*Helichryseæ*.)

1231. " <i>strictum</i> , gula blommor	10	— 75
--------------------------------------------------	----	------

Vackert evighetsblomster; fordrar solrika platser.

	à Port.	Ort.
	Rmt Rd ö.	Rd ö.
Clarkia ; <i>Klarkia</i> , (<i>Onagraceæ</i> .)		
1232. " <i>elegans</i> , violettrod	5	— 10
1233. " " <i>alba pura</i> , hvit dubb	8	— 40
1234. " " <i>carnea pl.</i> , köttfärgad	5	— 20
1235. " " <i>rosea</i> , röd	5	— 30
1236. " " <i>violacea</i> , violett, dubb	5	— 20
1237. " <i>pulchella</i> , röd	5	— 15
1238. " " <i>grandifl.</i> , storbl., röd	5	— 25
1239. " " <i>fl. albo</i> , hvit	5	— 10
1240. " " <i>fl. pl.</i> , dubbel	5	— 30
1241. " " <i>integripetala</i> , röd	5	— 15
1242. " " <i>fl. pl.</i> , röd, dubbel	10	— 50
1243. " " <i>fl. albo pl.</i> , hvit	15	— 85
1244. " " <i>marginata</i> , röd, hvitkantad	5	— 20
1245. " " <i>fl. pl.</i> , dubbel	20	— —
1246. " " <i>nana</i> , (Tom Thumb) låg	5	— 30
1247. " " <i>pulcherrima</i> , carmin	5	— 20

Alla 16 sorterna, 95 öre.

10 vackra sorter, 65 "		
1248. " blandade sorter	5	— 20

Alla Clarkia, och isynnerhet

10 vackra sorter, 65 "

blandade sorter

Alla Clarkia, och isynnerhet

10 vackra sorter, 65 "

blandade sorter

Alla Clarkia, och isynnerhet

10 vackra sorter, 65 "

blandade sorter

Alla Clarkia, och isynnerhet

10 vackra sorter, 65 "

blandade sorter

* *Cleome*, (*Capparidæ*.)

1249. " <i>speciosissima</i>	8	— —
1250. " <i>spinosa</i>	10	— —

3 a 4 fot höga, till blomsterbord bäst passande växter

m. egendomliga, rätt vackra blmr. Odlas helst i krukor.

* *Clianthus*; *Praktvicka*, (*Papilionaceæ*.)

1251. " <i>Dampierii</i> , (<i>Donia formosa</i>)	50	— —
---------------------------------------------------------------	----	-----

Ar egentligen flerårig, men

emedan den är kinklig att öf-

vervintra och dessutom blom-

mar lättast och rikast om

den behandlas säson ettårig,

hafva vi upptagit den här.

Fordrar god, krattig, sandbl.

löst- och ljungjord samt en

sval, luftig plats i kast eller

drifbänk. Vid vattningen bör

noga tillses att strålen ej

kommer för nära stammen,

emedan växten deraf vantriv-

ves. De i rika klasar häng-

gande blommorna äro stora,

praktigt skarlakaröda.

* *Clintonia*, (*Lobeliaceæ*.)

1252. " <i>elegans</i> , blå	10	1 —
1253. " <i>pulchella</i> , blå	10	1,75
1254. " " <i>alba</i> , hvit	10	1,75
1255. " <i>atrocinerea</i> , rödaktig	10	1,50

Smånätta växter med vackra

blmr; odlas och användas

som den allm. kända blå lo-

belian, men äro ömtåligare

än den, för otjenlig väderlek.

Coccinea, se slingerväxter.

	à Port.	Ort.		à Port.	Ort.
	Rmt Rd ö.	Rd ö.		Rmt Rd ö.	Rd ö.
Coix, se dekorationsgräs.					
Collinsia, (Scrophulariaceæ.)					
1256.	"	bartiaefolia, rosenröd . . .	5	—	15
1257.	"	" fl. alba, hvit . . .	5	—	25
1258.	"	" bicolor, violett och hvit . . .	5	—	10
		Pr fl. 5 rdr.			
1259.	"	" candidissima, hvit . . .	5	—	20
1260.	"	" fl. alba, hvit . . .	5	—	15
1261.	"	" fl. carnea, köttfärgad . . .	5	—	15
1262.	"	" major, stor . . .	5	—	10
1263.	"	" grandiflora, blå, stor . . .	5	—	10
		Pr fl. 5 rdr.			
1264.	"	" multicolor, mångfärgad . . .	5	—	20
1265.	"	" marmorata . . .	5	—	20
1266.	"	" verna . . .	20	—	—
Alla 11 sorterna, 60 öre.					
6 vackra sorter, 25					
Alla dessa, utm. vackra blmr kunna användas till infattningar. Om de odlas i krukor och nått uppbindas, äro de mycket prydliga på blomsterbord och dylikt. Allesammans kunna äfven säas om hösten och blomma då betydligt rikare och tidigare.					
* Commelina, (Commelinaceæ.)					
1267.	"	" coelestis . . .	5	—	40
1268.	"	" alba . . .	5	—	50
1269.	"	" variegata . . .	10	—	75
2 a 3 fot höga med blå eller blåhvita blmr. De knüllika rötterna kunna om hösten upptagas, öfverv. i torr sand och nästa vår utpl. på grupper, då de blomma tacksamt.					
Convolvulus; Vinda eller Jungfruskört, (Convolvulaceæ.)					
1270.	"	" tricolor, trefärgad . . .	5	—	10
1271.	"	" azureus, himmelsblå . . .	5	—	10
1272.	"	" fl. alba, hvit . . .	5	—	10
1273.	"	" fl. alba plena, dubb. . .	10	—	1
1274.	"	" fl. coerulea plena, dubbel, blå . . .	8	—	20
1275.	"	" monstrosus, mörkblå . . .	5	—	10
1276.	"	" speciosus, atropurp. . .	8	—	25
1277.	"	" splendens, mörkblå . . .	5	—	10
1278.	"	" fl. pl., dubbel . . .	10	—	80
1279.	"	" variegatus, strimmig . . .	5	—	10
Alla 10 sorterna, 70 ö.					
1280.	"	" blandade . . .	5	—	8
Kända, allm. omtyckta prydnadsblmr som kunna användas till bredare infattningar.					
Cosmanthus, (Polemoniaceæ.)					
1281.	"	" fimbriatus . . .	8	—	50
1 a 1 $\frac{1}{2}$ fot hög m. prydliga, hvita, blåaktiga, fransade blommor.					
* Cosmidium, (Senecionideæ.)					
1282.	"	" Buridgeanum, svartröd . . .	5	—	20
1283.	"	" atropurp., mycket mörk . . .	8	—	40
1284.	"	" filiforme, guldgul . . .	5	—	30
Emedan dessa vackra gruppväxter fordra en längre sommar än som råder hos oss, bör man utså fröet i Juli eller Aug., öfvervårna pl. nära glasot i ett temp. växthus och följande vår utpl. dem på varma platser i det fria, hvarest de rikligt blomma.					
Crepis; Kvepe, (Cicoraceæ.)					
1285.	"	" barbata (Tolpis barb.) gul . . .	5	—	15
1286.	"	" rubra (Backhausia r.) röd . . .	5	—	20
1287.	"	" fl. alba, hvit . . .	5	—	20
Användbara på rabatter.					
Cucurbita & Cucumis, se köks-trädgårds- & slingerväxter.					
* Cuphea, (Lythraceæ.)					
1288.	"	" miniata, högröd . . .	15	—	1
1289.	"	" purpurea, i flera färger . . .	8	—	50
1290.	"	" silenoides, purpurrod . . .	5	—	40
Fordra god jord och solrika platser, kunna användas till grupper och infattningar.					
Cyclanthera, se köks-trädgårds-, gurkartade & slingerväxter.					
Cynoglossum; Hundtunga, (Boraginaceæ.)					
1291.	"	" linifolium, Hvit förgätmig- ej . . . pr fl. 6 rdr. . .	5	—	10
Känd, omtyckt, 1 a 1 $\frac{1}{2}$ fot hög kantblomma.					
* Datura; Spikklobba, (Solanaceæ.)					
1292.	"	" ceratocaula, 3 à 4 fot hög . . .	8	—	40
1293.	"	" fastuosa, 2 à 3 fot hög . . .	5	—	20
1294.	"	" Huberiana, dubbel . . .	20	—	—
1295.	"	" alba, hvit, dubbel . . .	20	—	—
1296.	"	" humilis flava fl. pl., gul . . .	8	—	50
1297.	"	" guajaquilensis, hvit . . .	15	—	—
1298.	"	" Metel, hvit . . .	5	—	20
1299.	"	" meteloides, hvit m. violett . . .	5	—	20
Alla 8 sorterna, 75 öre.					
Dessa utm. prydnadsblmmor kunna lika fördelaktigt användas på rabatter, som i blomster- och bladgrupper. Om man i Juni sår fröet och öfverv. plantorna vid + 12 a 15° C., så erhålles sköna, blomsterrika exempl., som följande vår kunna utplanteras på fritt land i fet jord, på varma, lugna ställen, der de fullkomligt utvecklas och ofta gifva meget frö.					
Delphinium; Riddarsporre, (Ranunculaceæ.)					
1300.	"	" cardiopetalum (peregrinum) . . .	5	—	30
Låg garneringsväxt m. vackra, blå blommor. Öfriga Delphinium-arter, se modellblmr och fleråriga växter.					
* Dianthus; Neglika, (Caryophylleæ.)					
1301.	"	" Gardnerianus . . .	8	—	40
1302.	"	" superbus hybr. grandifl. . .	15	—	—
1303.	"	" hybr. fl. pl. . .	35	—	—

à Port. Ort.

Rmt Rd ö. Rd ö.

Den förstn. är en bekant och omtyckt prydnadsväxt. De tveine sistn., som äro bastarder af D. superb. & D. chin. Hedewigii, hafva stora, egendoml. formade blmr m. briljanta färger. Öfriga sorter, se modeblur & fleråriga växter.

* **Dolichos**, (Papilionaceæ.)

1304. " *atrosanguineus* — 8 — 50
1305. " *giganteus* (D. *altissimus*) — 8 — 45
1306. " *Lablab* (*Lablab vulgaris*) — 5 — 25
Slingerväxter; fordra soliga, lugna platser.

Dracocephalum; *Drak-hufvud*, (Labiataeæ.)

1307. " *mexicanum*, röd — 15 — —
1308. " *moldavicum album* — 5 — 10
1309. " " *coeruleum* — 5 — 10
Smånätta växter med kransformigt sittande röda, hvita eller blå blommor.

Echinocystis, se slingerv.

Eleusine, se dekorationsgräs.

* **Echium**; *Blåkant* eller *Ormhufvud*, (Boraginææ.)

1310. " *creticum* — 10 — 75
Rätt vacker gruppväxt med rödvioletta blommor.

Erodium; *Kamnäfva*, (Geraniaceæ.)

1311. " *gruinum* — 8 — 25
Har intet värde som blomsterväxt, men är egendomlig derföre att fröhusens spröt vid fuktig väderlek böja sig ifrån hvarandra och då lufven är torr åter sluta sig samman. Användas derföre till hygrometrar.

Erysimum, (Cruciferaeæ.)

1312. " *arkansanum*, ljusgul — 8 — 50
1313. " *Perowskianum*, mörkgul. — 5 — 15
Omkring 1 fot höga, till kantblommor på grupper väl passande växter.

Eschscholzia, (Papaveraceæ.)

1314. " *californica*, gul — 5 — 15
1315. " " *fl. alba*, hvitaktig — 5 — 15
1316. " " *fl. rosea*, rödaktig — 8 — 40
1317. " *crocea*, mörk saffransgul. — 5 — 15
1318. " *striata*, strimmig — 8 — 35
1319. " *dentata sulphurea*, gul — 8 — 40
1320. " *tenuifolia* — 5 — 35

Alla 7 sorterna, 40 öre. Kända, vackra växter till grupper, rabatter och bredare infatn. Försöka sig sjelfva genom utfallande frö.

* **Ethulia**, (Vernoniaceæ.)

1321. " *corymbosa* — 8 — —
2 a 3 fot hög m. rosenfärgade blomhufvuden. Sås i Maj eller Juni; öfvervintras i tempereradt hus och utplante-ras om våren på kalljord.

Eucharidium, (Onagraceæ.)

à Port. Ort.

Rmt Rd ö. Rd ö.

1322. **Eucharidium**, *concinnum* — 5 — 30
1323. " *concinnum grandiflorum* — 8 — 40
1324. " " *flora alba* — 8 — 40

Vackra, med *Clarkia* nära beslägtade, 1 a 1½ fot höga grupp.; beh. som *Clarkia*.

* **Eucnide**, (Loaseæ.)

1325. " *bartonioides* — 10 — —
Utm. vacker med invändigt mörk- och utvändigt ljusgula blommor. Odlas helst i krukor under glas och begagnas till dekorationer.

Euphorbia; *Räfnjolk* eller*Vargnjolk*, (Euphorbiaceæ.)

1326. " variegata (*marginata*) — 15 — 75
Utmärkt för sina rent hvita blomskärmar.

Eutoca, (Hydrophyllææ.)

1327. " *multiflora*, mångblommig — 5 — 20
1328. " *viscida*, blå — 5 — 15
1329. " " *flora alba*, hvit — 5 — 30
1330. " *Wrangeliana* — 5 — 10

Låga, med *Nemophila* nära beslägtade, till infatningar tjenliga växter.

* **Fenzlia**, (Polemoniaceæ.)

1331. " *dianthoides* (*Gilia dianthiflora*) — 10 — —
2 a 2½ tum hög m. rödaktiga, i svalget gula blmr; lämpar sig bäst för odling i kruka i kall drifbänk.

* **Gaillardia**, (Senecionideæ.)

1332. " *Drummondii* (G. *bicolor*, var. *Drummondii*; G. *pieta*) — 5 — 30
1333. " *Drummondii coccinea* — 8 — 40
1334. " " *Josephus* — 5 — 30
1335. " " *marginata* — 5 — 30
1336. " " *nana sulphurea* — 15 — —
1337. " " *semiplena* — 10 — 75

Alla 6 sorterna, 40 öre.

Praktfulla, till grupper särdeles passande växter med sköna, i gult, rött och hvitt varierande blommor.

* **Gamolepis**, (Senecionideæ.)

1338. " *Tagetes* (G. *annua*) — 8 — 50
6 a 8 tum hög infattningsväxt med gula blommor.

* **Gaura**, (Onagraceæ.)

1339. " *Lindheimeri* — 5 — 30
Prydlig, 3 a 4 fot hög grupp- och rabattv. m. talrika, hvita eller rödhvita blmr. Blommor första året, men kan öfverv. under torr betäckning.

Gilia, (Polemoniaceæ.)

1340. " *achillæfolia*, blå — 5 — 10
1341. " " *fl. alba*, hvit — 5 — 10
1342. " *capitata*, blå — 5 — 10
1343. " *nivalis*, hvit — 5 — 10
1344. " *tricolor*, trefärgad — 5 — 10
1345. " " *alba*, hvit — 5 — 10
1346. " " *rubra*, rödaktig — 5 — 10

Alla 7 sorterna, 30 öre.

Smånätta, till garneringar tjenliga växter med talrika,

	å Port.	Ort.	
	Rmt Rd ö.	Rd ö.	
små blommor. Fortplantas genom utfallande frö.			
Godetia. (Onagraceæ.)			
1347.	"	Lindleyana (Oenothera) . . .	5 — 30
1348.	"	" fl. pl., dubbel . . .	8 — 40
1349.	"	" purpurea (Oenoth. humilis) . . .	5 — 20
1350.	"	" rosea alba (O. amoena) . . .	5 — 20
1351.	"	" alba Tom Thumb . . .	5 — 30
1352.	"	" rubicunda (Oenothera) . . .	5 — 20
1353.	"	" The Bride	5 — 30
Alla 7 sorterna, 35 öre. Dessa praktfulla gruppväxter förtjena blomsteråskares synnerliga uppmärksamhet. De stora blmna variera i rosenrött och hvitt med mörkare fläckar. De flesta arterna fortpl. genom utfallande frö.			
* Gomphrena; Klotamarant, (Amarantaceæ.)			
1354.	"	" globosa, purpurröd . . .	5 — 35
1355.	"	" " carnea, köttfärg . . .	5 — 25
1356.	"	" " alba, hvit	5 — 25
1357.	"	" " variegata, brokig . . .	5 — 25
1358.	"	" Haagena (aurantiaca) . . .	8 — 50
Kända och omtyckta evighetsblomster, som passa till vinterbuketter o. s. v. Som gruppv. på kall jord äro de äfven vackra, men böra ej utplaut. förr än de blomma.			
" Gramanthes; Skriftblomster, (Crassulaceæ.)			
1359.	"	" gentianoides (Crassula) . . .	10 — —
1 a 2 tum hög, till infattning af mindre, starkt solbelysta grupper, passande växt med talrika, lysande röda blommor. Fordra mager jord. Gronovia, se slingerväxter.			
Gypsophila; Gipsblomster, (Caryophyllææ.)			
1360.	"	" elegans	5 — 10
1361.	"	" " flore roseo	5 — 10
1362.	"	" muralis	5 — 30
1363.	"	" Saxifraga (Tunica; Dianthus).	8 — 40
Små, men mycket prydl. växter; lämpl. till kantbl. och särdeles vackra i buketter.			
Helianthus; Solros eller Solvändare, (Senecionideæ.)			
1364.	"	" annuus fl. p., dubbel . . .	5 — 15
1365.	"	" " grandifl. plenissimus . . .	15 — —
1366.	"	" " nanus, låg	8 — 50
1367.	"	" californicus fl. pl.	5 — 20
Fordra mycken näring och böra ej planteras tillsammans med mindre växter, som deraf skulle kunna skadas.			
* Helichrysum; Strålblomster eller Evighetsblomster, (Senecionideæ.)			
1368.	"	" brachyrhynchum	5 — 30
1379.	"	" bracteatum (H. lucidum; Elichrysum) gul	5 — 20
1370.	"	" " album, hvit	5 — 20

	å Port.	Ort.	
	Rmt Rd ö.	Rd ö.	
1371.	"	Helichrysum bracteatum nanum album, låg	8 — 60
1372.	"	" bracteatum nanum luteum, låg, gul	8 — 60
1373.	"	" compositum(monstr.)album . . .	5 — 40
1374.	"	" " atroseum, mörkröd . . .	10 — 70
1375.	"	" " atrosanguineum, mörk . . .	15 — —
1376.	"	" " Borussorum Rex, hvit . . .	10 — 75
1377.	"	" " brunneus, brun	10 — 75
1378.	"	" " nanum atrococcineum . . .	15 — —
1379.	"	" " minimum album	15 — —
1380.	"	" " aureum	15 — —
1381.	"	" " roseum	15 — —
1382.	"	" " rubrum	15 — —
1383.	"	" capitatum	10 — 90
1384.	"	" elegans (Morna elegans). . .	10 — 90
" strictum, se Chrysocephalum.			
Alla 17 sorterna, rdr 1,50. 10 vackra sorter, " 1,10.			
1385.	"	" höga sorter, blandade	8 — 50
1386.	"	" låga sorter, blandade	8 — 50
Fordra soliga platser och en god lucker jord. Allesammans böra till de vackraste eternellerne och böra odlas i hvarje trädgård. Isymmetri äro varieteterna af H. comp. utmärkta. H. comp. minimum äro omkring 2 fot höga med talrika, små, klotformiga, mycket dubbla blommor, som synnerligen egna sig till vinterbuketter.			
* Heliophila; Solvån, (Cruceferæ.)			
1387.	"	" araboides	8 — 40
1388.	"	" dissecta	10 1 —
Dessa växter öppna sina prydl. blå blommor endast då de belysas af solen, hvarföre de böra planteras på soliga ställen. Odlas särskildt under glas i en kall driftbänk och utpl. då de börja blomma.			
* Helipterium; Solvinge, (Senecionideæ.)			
1389.	"	" corymbiflorum	15 1 —
1390.	"	" Sandfordii	20 1,50
Gula Evighetsblomster; fordra sandblandad jord och varma soliga ställen.			
Hibiscus; Ibisblomster, (Malvaceæ.)			
1391.	"	" calisureus	5 — 15
Tacksamt blommande, 1 1/2 fot hög rabattväxt.			
* Hunnuemania, (Papaveraceæ.)			
1392.	"	" fumariefolia	10 1 —
Egentl. tvåårig, men blommar första året, om fröet utsås t. ex. i Mars. Man kan äfven så senare, öfverv. pl. frostfritt och om våren utsätta dem på kalljord. Växten är 2 a 3 fot hög och har vackra, gula, tulpanlika blmr.			

å Port. Ort.
Rmt Rd ö. Rd ö.

Iberis; Flippkrage, (Cruciferae.)

1393. „ amara, hvit, pr *℔*. 4 rdr — 5 — 8
 1394. „ grandiflora, storbl. — 5 — 20
 1395. „ hesperidifolia, rent hvit . — 10 — 60
 1396. „ odorata, hvit väluktande — 5 — 10
 pr *℔*. 5 rdr.
 1397. „ pectinata nana alba, låg — 15 — 1,25
 1398. „ umbellata, violett . . . — 5 — 10
 pr *℔*. 5 rdr.
 1399. „ „ alba, hvit, pr *℔*. 5 rdr — 5 — 10
 1400. „ „ carnea, köttfärgad . — 5 — 20
 1401. „ „ purpurea, purpurrod. — 5 — 20
 1402. „ „ Dunettii, mörk purp. — 5 — 15
Alla 10 sorterna, 60 öre.

1403. „ blandade, pr *℔* 7 rdr . — 5 — 15
 De här anförda Iberis äro alla mycket vackra och tack-samma grupp- och infatt-ningsväxter. Den 2 a 3 tum h. I pectinata är i synnerhet lämplig till infattn. De röda, hvita och violetta sorterna, blandade om hvarandra, bilda mycket vackra grupper. För-öka sig genom utfallande frö.

Impatiens; Balsamin, (Bal-saminæe.)

1404. „ glanduligera; Jättebalsamin — 10 — 75
 5 a 6 fot hög, mycket grenig rabattväxt.

Ipomea, se modeblommor & slingerväxter.

*** Ipomopsis, (Polemoniaceæ.)**

1405. „ Beyrichiana. (Gilia B.) — 5 — 75
 1406. „ coronopifolia. Gilia eller Ipom. pieta; Cantua pin-natif; Polem. rubrum. — 5 — 35
 1407. „ elegans (Gilia elegans) — 5 — 35
 1408. „ aurantiaca, guldgul. — 5 — 35
 1409. „ cupreata, kopparröd. — 8 — 50
 1410. „ „ lutea, gul — 5 — 35

Alla 6 sorterna, 25 öre.

1411. „ blandade sorter — 5 — 35
 Dessa utn. prydl. växter lycas bäst, om de behandlas såsom tvååriga. Plantorna sättas i så fall i kruka och öfverv. i temp. växthus helt nära glaset. Vintertiden äro de mycket känsliga för fuktighet, isynnerhet om sådan samlar sig på bladen, hvarför man vid vattning måste använda all möjlig försigtighet. Om vären utplanteras de på fritt land, men måste äfven der skyddas mot rå och fuktig väderlek.

*** Isotoma, (Lobeliaceæ.)**

1412. „ axillaris, (Lobelia sene-cioides) — 12 — 80
 Uppräges i kruka i kall bänk. Blommor första året sparsamt, men andra året rikare; vackra hvita blommor.

Jonopsidium, (Cruciferae.)

1413. „ acaule, (Cochlearia acaule) — 10 — 70
 1 a 2 tum hög, till infattn. af mindre grupper mycket

å Port. Ort.
Rmt Rd ö. Rd ö.

fördelaktig växt m. talrika små, porslinhvita blommor.

*** Kaulfussia, (Asteroideæ.)**

1414. „ amelloides, blå — 5 — 30
 1415. „ „ rosea, violett — 5 — 30

Inf. växter; 1 a 1 1/2 fot höga. Lagenaria, se slingerväxter.

Lasthenia, (Senecionideæ.)

1416. „ californica (glaberrima) . — 5 — 30
 1 fot hög infattningsväxt med gula blommor.

Lathyrus, se modeblommor & slingerväxter.

Lavatera; Poppelros, (Mal-vaceæ.)

1417. „ trimestris, röd — 5 — 10
 1418. „ „ fl. alba, hvit — 5 — 10
 1419. „ „ blandad — 5 — 10
 Allmänt kända, omtyckta, omkr. 3 fot höga växter m. stora ljusröda och hvita blmr.

*** Leptosiphon, (Polemo-niaceæ.)**

1420. „ androsaceus, rödaktig . . — 5 — 15
 1421. „ densiflorus, rosenröd . . . — 5 — 20
 1422. „ hybridus, fl. vackra färger — 8 — 50
 1423. „ luteus, gul — 8 — 40
 1424. „ „ aureus mörkgul. — 8 — 40

Nätta, tacksamt och länge blommande växter; användbara på rabatter och mindre grupper med god, men ej fet jord. L. andros. blifver 6 a 8, luteus 8 a 10 och densifl. 10 a 12 tum hög.

Limnanthus; Sumpblomster, (Limnantheæ.)

1425. „ Douglasii — 5 — 30
 Infattningsväxt med gula, rätt vackra blommor.

Linaria; Flugblomster, (Scro-phulariaceæ.)

1426. „ bipartita (elegans; speciosa) blå-violett — 5 — 25
 1427. „ „ alba, hvit — 5 — 25
 1428. „ „ splendens, violett — 5 — 30
 1429. „ Cymbalaria, Aarons skägg — 5 — 40
 1430. „ macroura (Antirrh. linif) — 5 — 20
 1431. „ Perezii, gul — 5 — 25
 1432. „ triornithophora (lusitana) violett — 10 — 75

Alla 7 sorterna, 35 öre. Med undantag af L. Cymb., som är omtyckt till amplar och klippanlägg. samt L. triornitoph., som är en 3 a 6 fot hög, förträffl. rabattväxt, äro dessa växter blott 8 a 12 tum höga och passa ypperligt till gomeringsblmr. De flesta forrtl. sig gen. utf. frö.

Linum; Lin eller Hön, (Lineæ.)

1433. „ grandiflorum, mörkröd . . — 8 — 50
 1434. „ „ roseum, rosenröd . . . — 50 — —
 1435. „ luteum, gul — 8 — 60
 1436. „ usitatissimum grandifl. blå — 5 — 20
 1437. „ „ album, hvit — 5 — 20

		à Port. Ort.		à Port. Ort.	
		Rmt Rd ö	Rd ö.	Rmt Rd ö.	Rd ö.
<p>Allesamman, men isynnerhet L. grandifl., som är en af de allrbästa sommarblumr, äro utm. prydnadsväxter för grupper. Bökiga, vackra grupper erhållas om alla sorterna sammanblandas.</p> <p>Loasa (Cajophora) se slinger-gerväxter.</p> <p>* Lobelia, (Lobeliaceæ.)</p>					
1438.	Erinus, blå	—	8 — 40		
1439.	coelestina, blå m. hvitt	—	8 — 40		
1440.	compacta alba, hvitlåg	—	10 — 60		
1441.	erecta, blå med hvitt	—	10 — 75		
1442.	bicolor, blå med hvitt, låg	—	25 — —		
1443.	kermesina, rödlåg	—	20 1 —		
1444.	grandifl. superba, blå	—	8 — 60		
1445.	hybrida, marg., blåhv.	—	10 — —		
1446.	Imperialis, mörkblå	—	10 — —		
1447.	Lindleyana, violett	—	8 — 40		
1448.	Paxtoniana, blå med hvitt, låg	—	10 — 75		
1449.	speciosa (Crystall-Palace), mörkblå	—	15 1 —		
1450.	blandade	—	10 — 75		
1451.	heterophylla major	—	10 — 80		
1452.	ramosa	—	10 — 90		
1453.	fl. alba	—	10 — —		
1454.	fl. rosea	—	10 — 90		
1455.	triquetra	—	8 — 60		
<p>17 sorter Lobelia, rdr 1,85. 12 " L. Erinus " 1,40. 6 " vackra do " — 75.</p> <p>Varietetera af L. Erinus äro utm. nätta, allm. omt. växter, som lämpa sig såväl till odl. i krukor och amplar, som till grupper, infattn. o. s. v. Om de öfverv. i temp. växthus eller boningsrum och följ. vår utpl., så blomna de betyd. tidigare än då de säas om våren. De 5 sistn. arterna odlas bäst i kruka; hafva stora blå eller hvita blmr. Kunnas äfven öfvervintras.</p> <p>Lotus Jacobæus, se krukvy. " tetragonol., se Köksträdgårdsväxter; skidfrukter.</p> <p>Lupinus; Varghåna eller Lupin, (Papilionaceæ)</p>					
1456.	affinis, 1 fot hög, blå	—	5 — 15		
1457.	californicus, 1 1/2 à 2 f., blå	—	5 — 10		
1458.	guatemalensis, 2 à 3 f., blå	—	5 — 15		
1459.	Hartwegii, 1 1/2 à 2 fot, blåhvitt	—	5 — 15		
1460.	fl. albo, 1 1/2 à 2 f., hvit	—	5 — 15		
1461.	coelestino, 1 1/2 à 2 fot, hög, blå	—	5 — 15		
1462.	roseo, 1 1/2 à 2 f., röd	—	5 — 15		
1463.	hirsutissimus, 1 f., blå	—	5 — 20		
1464.	hybridus albus coccineus, hvit och röd	—	5 — 10		
1465.	Dunnettii atroviolaceus, mörkviolett	—	5 — 10		
1466.	Lupinus hybridus coccineus, rödaktig	—	10 — 50		
1467.	hybridus insignis, ljusröd	—	5 — 15		
1468.	nigrescens, mörk	—	5 — 15		
1469.	superbus, violett	—	5 — 15		
1470.	luteus, 2 à 3 fot, gul	—	5 — 8		
1471.	Menziezii, 2 fot, gul	—	5 — 30		
1472.	Moritzianus, 2 à 3 f., blå med hvitt och gult	—	5 — 10		
1473.	mutabilis, 4 à 6 fot, hvit med gult, väluktande	—	5 — 10		
1474.	roseus splendens, lysande rosenröd	—	5 — 10		
1475.	Cruikshanskii, varierar i blått, viol. o. purpur	—	5 — 10		
1476.	varicolor, mångfärgad	—	5 — 10		
1477.	nanus, 1 à 1 1/2 fot, blå	—	5 — 15		
1478.	fl. albo, 1 à 1 1/2 f., hvit	—	5 — 20		
1479.	pilosus, 2 à 3 fot, röd	—	5 — 10		
1480.	coeruleus, 2 à 3 f., blå	—	5 — 10		
1481.	albus, 2 à 8 fot, hvit	—	5 — 10		
1482.	pubescens, 1 1/2 à 2 fot, violett med hvitt	—	5 — 10		
1483.	elegans	—	5 — 10		
1484.	subcarnosus (texensis) blå med hvitt	—	10 — 50		
1485.	venustus, violettblå	—	5 — 10		
1486.	tricolor, trefärgad	—	5 — 10		
<p>30 sorter, rdr 1,45. 12 " " — 60.</p>					
1487.	höga sorter, blandade	—	5 — 10		
1488.	medelhöga, blandade	—	5 — 15		
1489.	läga, blandade	—	5 — 20		
<p>Allesamman fötr. grupp- och rabattväxter. L. affinis, Menziezii och nanus kunna användas som infattningarkring de högre sorterna, se äfven Ekonomiväxter.</p> <p>Lycopersicum; <i>Kärleksäpple</i>, se kryddväxter.</p> <p>Malcolmia, (Crucifereæ.)</p>					
1490.	bicolor	—	10 — 60		
1491.	incrassata	—	10 — 60		
<p> Dessa med Strandlökojan (Cheiranthus maritimus) nära beslägtade växter blifva omkring 6 à 8 tum h. m. röda blmr. Trifves bäst i sandblandad något mager jord och passa till garneringar.</p> <p>Malope; Praktmalva, (Malvaceæ.)</p>					
1492.	trifida grandiflora	—	5 — 10		
1493.	grandiflora fl. alba	—	5 — 10		
1494.	blandade	—	5 — 10		
<p>Vackra grupp. med stora, lysande, röda och hvita blmr.</p> <p>Malva; Kattost, (Malvaceæ.)</p>					
1495.	crispa, 6 à 8 fot, krusbl.	—	5 — 10		
1496.	mauritanica, 6 à 8 f., röd	—	5 — 10		
1497.	miniata, 2 à 3 fot, röd	—	5 — 35		
1498.	zebrina, (maur. zebrina) 4 à 5 fot, strimmig	—	5 — 20		
<p>Vackra rabattväxter.</p>					

à Port. Ort.
Rmt Rd ö. Rd ö.

* **Manulea**; *Handblomster*,
(*Scrophulariaceæ.*)

1499. " *violacea* — 10 1 —
Plantorna öfvervintras i tempererad växthus och utplanteras om våren i god löfjord.

* **Martynia**; *Elefantsnabel*,
(*Personateæ.*)

1500. " *Craniolaria* (*Cr. annua*) — 8 — 40
1501. " *formosa* (*fragrans*) — 8 — 40
1502. " *lutea* — 5 — 30
1503. " *Probosecydea* — 8 — 40

Från 1½ till 3 a 4 fot höga, vackert blommande växter, som passa till dekorationer på blomsterbord etc. Fröet bör, innan det säs, uppjukas i varmt vatten eller försigtigt afflas, eljest gror det långsamt och osäkert. Plantorna vårdas i varm drifbänk tills de blommar.

Mathiola; *Löfkoja*, (*Cruciferaæ.*)

1504. " *bicornis* — 15 — —
1505. " *tricuspidata* — 20 — —
Hafva ytterst talrika, vålluktande, men till utseendet obetydliga blmr, som framkomma till sent på hösten. Tjenl. till infattningar. Öfriga sorter se *Modeblommor*.

Matricaria; *Sötblomster*,
(*Senecionideæ.*)

1506. " *capensis* — 8 — 40
1507. " *alba plenissima* — 15 — —
1508. " *eximea* — 8 — 40

Omkr. 1½ fot höga växter med en mängd, hvita dubbla blommor. Mycket passande till grupper. Fortplanta sig ofta genom utfallande frö.

Maurandia, se *slingerväxter*.
Melothria, se *slingerväxter*.

* **Mesembryanthemum**;
Isplanta, (*Ficoideæ.*)

1509. " *crystallinum*, vanlig — 8 — 40
1510. " *pommeridianum*, gul — 10 — 70
1511. " *tricolor*, trefärgad — 10 — 70
1512. " " *fl. alba*, hvit — 10 — 60

Den förstn. användes äfven till spenat. *M. tricol.* är utmärkt till infattningar och grupper. Blmarna äro stora, röda eller hvita och lysa på långt afstånd, men öppna sig blott då solen skiner, hvarföre de böra planteras på solrika platser.

* **Mimosa**; *Sensitiva*, (*Mimosææ.*)

1513. " *putica* — 10 — 60

En allmänt känd växt, hvars blad äro så känsliga att de vid ringaste beröring sluta sig tillsammans. Odlas bäst i en halfvarm kast- eller drifbänk. Kan öfverv. i boningsrum, men fördrar mycket ljus och bör vattnas försigtigt.

à Port. Ort.
Rmt Rd ö. Rd ö.

* **Mimulus**; *Muskusblomster*
eller *Gyckelblomster*, (*Scrophulariaceæ.*)

1514. " *cardinalis* — 10 — 75
1515. " " *Fortunatus* — 10 — —
1516. " " *grandiflorus*, storbl. — 10 — —
1517. " *cupreatus*, låg — 15 — —
1518. " " *fl. pl.*, dubbelblommig — 25 — —
1519. " " *tigroides*, praktfull — 50 — —
1520. " " *tigrinus* (*pardinus*) — 25 — —
1521. " " *fl. pl.* — 25 — —
1522. " *luteus*, gul — 15 — —
1523. " " *quinque vulneris maximum* — 15 — —
1524. " " *rivularis* — 10 — —
1525. " " *robustus punctatus* — 10 — —
1526. " " *moschatus*, gul — 10 — —

Alla 13 sorterna, rdr 2 —
10 vackra sorter, " 1,60.

Varieteterna af *M. cardin.* blifva 2 a 3 fot höga med skarlahanröda blmr och äro förtr. rabattv. *M. cupreatus* med dess variet. (och isynnerhet *M. cupr. tigroides*) hafva utmärkta blmr och äro vackra grupp- eller infattn. växter; liksom alla *M. luteus*. De bästa och vackraste variet. fortpl. bäst genom stickl. eller delning; de planteras i kruka och öfverv. frostfritt. Om man tidigt på våren ompl. dem och ställer dem nära glaset i ett temp. växthus, så kan man redan i April hafva rika, vackert blommande exempl. af dessa praktväxter.

* **Mirabilis**; *Underblomster*,
Nyctagineæ.)

" *jalappa*, se *Modeblommor*.
1527. " *longiflora* — 5 — 20
1528. " " *violacea* — 5 — 20
2 a 4 fot höga rabattväxter med hvita och violetta blommor. Rötterna kunna om hösten upptagas och förvaras som dahlrerötter.

Momordica; *Springgurka*,
(*Cucurbitaceæ.*)

1529. " *elaterium* (*Ecbalium* off.) — 8 — 40
Ar ej vacker, men intressant därför att dess mogna frukter vid beröring öppna sig och våldsamt utkasta frö och saft. De öfriga sorterna finnas upptagna bland *slingerv.*

Nemesia, (*Scrophulariaceæ.*)

1530. " *floribunda* — 10 — 70
1531. " *versicolor* — 10 — 80
1532. " " *compacta alba* — 10 — 80
1533. " " *coerulea* — 10 — 80

Dessa smånätta växter blifva 1 a 1½ fot höga. De fyra sistn. äro hybrider. Blmarna äro talrika och vackra, blå, hvita och violetta; användbara till grupper och som kantblommor. Kunna äfven odlas i kruka.

à Port. Ort.
Rmt Rd ö. Rd ö.

Nemophila; Kärleksblomster, (Hydrophyllææ.)

1534.	„	atomaria, hvit med svarta punkter	—	5	—	10
1535.	„	cramboides, himmelsblå med svarta punkter	—	5	—	10
1536.	„	„ oculata, himmelsblå med hvitt	—	5	—	10
1537.	„	„ discoidalis, nästan svart	—	5	—	10
1538.	„	„ „ elegans, brun m. hvitt	—	5	—	20
1539.	„	„ „ marmorata, marmorf.	—	5	—	20
1540.	„	„ „ vittata, svart m. hvitt	—	5	—	10
1541.	„	„ „ insignis, blå, pr <i>ℓ</i> . 6 rdr	—	5	—	10
1542.	„	„ „ alba, hvit, pr <i>ℓ</i> . 6 rdr	—	5	—	10
1543.	„	„ „ marginata, blå med hvit rand	—	5	—	10
1544.	„	„ „ maculata, hvit med violett	—	5	—	10
1545.	„	„ „ grandiflora, storbl.	—	8	—	30
1546.	„	„ „ purpurea, mörkviolett	—	5	—	10

1547. „ **Alla 13 sorterna, 65 öre.**

Allmänt omtyckta till grupper och infattningar. För att ständigt hafva blommande exemplar, bör man så om hösten, i April och i slutet af Maj. Fortpl. sig ofta genom sjelfsädd. Öfverv. pl. blomma, om de tidigt på våren omplanteras och ställas nära glaset i temp. växthus, redan i April och Maj.

Nicotiana, se bladväxter.

Nigella; Jungfrun i det gröna, (Ranunculææ.)

1548.	„	„ damascena	—	5	—	10
1549.	„	„ „ nana fl. pl., låg	—	5	—	10
1550.	„	„ „ Fontanesiana	—	8	—	50
1551.	„	„ „ hispanica	—	5	—	20
1552.	„	„ „ alba	—	5	—	20
1553.	„	„ „ atropurpurea	—	8	—	30

Alla 6 sorterna, 30 öre.

Utm. vackra. N. dam. är omkr. 1½ fot hög, de öfriga arterna lägre, passande till kantblommor. Allesammans vackra i buketter.

Nolana; Cymbalblomster, (Solanææ.)

1554.	„	„ „ atriplicifolia (grandiflora.)	—	5	—	20
1555.	„	„ „ paradoxa	—	5	—	20
1556.	„	„ „ prostrata	—	5	—	20

Låga, krypande, till kantblmr eller till bildande af grupper användbara växter. med någorlunda stora, rätt vackra blå blommor.

Nuttalia, se Callirhoë.

*** Nyctarine; Honungsblomster, (Scrophulariææ.)**

1557.	„	„ capensis	—	12	—	150
1558.	„	„ „ selaginoides	—	8	—	50

Smånätta m. vackra fint doftande blmr. Fordra varma, skyddade ställen på kalljord; odlas äfven i kruka.

à Port. Ort.
Rmt Rd ö. Rd ö.

*** Obelisearia; Obeliskblomster, (Senecionidææ.)**

1559.	„	„ (Monodonta) pulcherrima	—	5	—	20
-------	---	-------------------------------------	---	---	---	----

Vacker m. lysande gula och bruna blmr. Pl. i krukor, öfverv. i temp. växthus och utpl. följ. vår på kalljord.

*** Ocyrum; Basilika (Labiataæ.)**

1560.	„	„ „ Basilicum var. crispum	—	5	—	30
1561.	„	„ „ melissodorum	—	10	—	90
1562.	„	„ „ mexicanum	—	10	—	75

Odlas, såväl i krukor som på fritt land. hufvudsakligen för deras utmärkta välukt.

Oenothera; Natljus, (Onagraridææ.)

1563.*	„	„ „ acaulis, hvit och purpur	—	30	—	3,75
1564.	„	„ „ bistorta Veitchiana, gul, lågväxt	—	8	—	50
1565.	„	„ „ Drummondii, 2 à 3 f., gul	—	8	—	40
1566.	„	„ „ Lamarkiana, 4 à 5 f., gul	—	5	—	20
1567.	„	„ „ longiflora, 2 à 3 fot, gul	—	5	—	20
1568.	„	„ „ macrantha, storblommig	—	10	—	80
1569.	„	„ „ mollissima, 2 à 3 fot, gul	—	10	—	60
1570.	„	„ „ odorata, 2 à 3 fot, gul	—	5	—	15
1571.	„	„ „ Sellovii, 4 à 5 fot, gul	—	5	—	20
1572.	„	„ „ taraxacifolia, låg, storbl., hvit med rosa	—	15	—	60

1573.	„	„ „ tetraptera, krypande, hvit och purpurrod	—	5	—	30
-------	---	--------------------------------------------------------	---	---	---	----

„ öfriga sorter, se Godetia.

Alla 11 sorterna, 95 öre.

Dessa vackra växter förtjena mera uppmärksamhet än som vanl. skänkes dem. Lämpar sig förtr. till plantering på rabatter. O. acaulis. Drummondii, Lamarkiana, odorata, Sellovii & taraxacifol. äro två- och fleråriga, men blomma redan första året. De blifva störst och vackrast om de säas och behandlas som tvååriga. O. longifl., moll., odorata och Sellovii äro välluktande. Några sorter fortplantera sig genom sjelfsädd.

Onopordon, se bladväxter.

Orobis; Skogsärtä, (Papilionææ.)

1574.	„	„ „ atropurpureus, mörkröd	—	5	—	30
1575.	„	„ „ Fischerii, mörkröd	—	8	—	45

1½ a 2 f. höga, prydl. växter.

*** Oxalis; Hårklöfver eller Gökmat, (Oxalidææ.)**

1576.	„	„ „ corniculatus fol. purpureis, brunbladig	—	10	—	1
1577.	„	„ „ rosea, rosenröd	—	15	—	—
1578.	„	„ „ Valdiviana, gul	—	15	—	—

Den förstrn. är en af de bästa ettåriga infattningsv. som genom sina mörka blad gör ett vackert afbrott mot den ong. gräsmattan. O. rosea & Valdiv. ha utmärkt vackra blmr och kunna pl. i krukor för att användas till dekorationer i växthus och boningar.

à Port. Ort.
Rmt Rd ö. Rd ö.

à Port. Ort.
Rmt Rd ö. Rd ö.

Oxyura; Spetssvans, (Senecionideæ.)

långvarigt regn. Blommorna äro röda, gula eller hvita.

*** Polycolumna, (Senecionideæ.)**

1595. " *Stuartii* 8 — 40
Immortell med hvita blmr.

Polygonum; Bohvete, (Polygonaceæ.)

1596. " *elegans*, ljusröd 8 — 40
1597. " *orientale*, mörkröd 5 — 20
1598. " *album*, hvit 5 — 30

Vackra prydnadsv. för grupper och rabatter. Den förstn. kan öfverv. i krukor och utpl. om våren. P. orient. blifver 6 a 8 fot hög; kan med fördel användas äfven bland bladv., hvarest dess mörkröda blommor göra god effekt.

Portulacæ, se modeblommor.

Reseda, (Resedaceæ)

1599. " *alba* 5 — 15
1600. " *cristallina* 5 — 30
1601. " *odorata*, pr *ell.* rdr 4,50 5 — 8
1602. " *arborea* 5 — 30
1603. " *grandiflora*, p. *ell.* 5 rdr 5 — 10
1604. " *ameliorata* (*perfecta*) 25 — —

Alla 6 sorterna, 45 öre. De tvemne förstn. sorterna sakna välukt och odlas blott för bukettfabrikation. R. arborea låter lätt forma sig till smånätta träd och R. ameliorata är en ny, utm. sort m. större blmr och kraftigare växt än de andra arterna.

*** Rhodanthe; Rosenblomster, (Senecionideæ.)**

1605. " *atrosanguinea*, mörkröd 20 — —
1606. " *maculata*, fläckig 10 1,25
1607. " *alba*, rent hvit 15 — —
1608. " *Manglesii*, rosenröd 10 — 90
1609. " *major*, stor 20 — —

Dessa sköna evighetsblmr blifva omkr. 1 fot höga och böra, om de odlas på kalljord, skyddas mot fuktighet och kall väderlek.

Rynchocarpa, se slingerväxter.

Ricinus, se bladväxter.

Rumex, se bladväxter.

*** Sabbatia, (Gentianeæ.)**

1610. " *campestris* 15 — —

En liten mycket täck växt med talrika vackert rosenröda blommor; är tyvärr för bräcklig att odlas på kalljord. Trifves bäst under glas i kall drifbänk.

Salpiglossis, se modeblommor.

*** Salvia, (Labiatae.)**

1611. " *coccinea*, skarlakaröd 10 — 75
1612. " *nana compacta*, låg 10 — 90
1613. " *pumila*, liten 10 — 90
1614. " *superba* (*Pseudococcinea*) 10 — 90
1615. " *splendens*, lysande 10 — 90
1616. " *graciliflora*, rosenröd 8 — 50

1579. " *chrysanthemoides* 8 — 40
1 fot hög m. vackra, gullvita blmr; användbar till grupper, rab. och bredare infattn.

*** Palava, (Malvaceæ.)**

1580. " *flexuosa* 20 — —
1 a 1½ fot hög gruppv. m. talrika vackra, lilafärg. blmr.

Papaver; Vallmo, (Papaveraceæ.)

1581. " *giganteum* 5 — 15
1582. " *monstrosum* 5 — 10
öfriga sorter, se modeblmr och fleråriga bladv.

Perilla, se bladväxter.

Petunia, se modeblommor.

*** Pentapetes; Skarlakamalva, (Byttneriaceæ.)**

1583. " *phoenicea* 10 — 80
2 a 2½ fot hög, mycket vacker växt m. mörkt skarlakaröda blmr. Öfverv. i boningsrum eller varmt växthus och utplanteras följande sommar i god jord på varmt belägna platser.

Phacelia, (Hydrophyllæe.)

1584. " *congesta*, blå 5 — 10
1½ fot hög; tjenl. till grupper, rab. eller bredare infattn.

*** Phalacrea; (Eupatoriaceæ.)**

1585. " *coelestina* 8 — 40
1586. " *nana* (Tom Tumb) 10 — 60
1587. " *Wendlandii*, praktfull 25 — —

Utmärkt vackra m. blå blmr. Odlade i krukor och under sommaren några gånger omplant. och toppade, blomma de rikligen under höst- och de första vintermånaderna. Unga, öfverv. plantor kunna med fördel användas om våren till grupper; Ph. nana till infattningar. Kanna förskas genom sticklingar.

Phacoolus, se slingerväxter.

Phlox, se modeblommor och fleråriga blomsterväxter.

Physalis; Judekörs, (Solanaceæ.)

1588. " *Alkekengii* 5 — 20
1589. " *edulis* 10 — 75
1590. " *gigantea* 10 — 90
Utmärka sig genom sina om hösten särdeles vackra frukter, inneslutna i stora, vackert orangefärgade hylsor.

Podolepis, (Senecionideæ.)

1591. " *affinis* 5 — 20
1592. " *chrysantha* 10 — 75
1593. " *gracilis* 8 — 50
1594. " *alba* 8 — 50

Vårdas i krukor under glas. I Juni kunna de utpl. på soliga ställen å kalljord. Ålska sol, men skadas lätt af

	à Port. Ort.		à Port. Ort.
	Rmt Rd ö. Rd ö.		Rmt Rd ö. Rd ö.
1617. <i>Salvia Horminum</i>	— 5 — 20		
1618. " <i>Roemeriana</i> , skarlakanf. — 10 — —			
Alla 8 sorterna, 65 öre. S. coccinea med dess varieteter äro mycket vackra gruppväxter. De kunna öfverv. uti temp. växthus eller boningsrum och blomma, när de på våren utplanteras, mycket tacksamt. S. graciliflora är lägväxt, användes till inf. S. Horminum är utm. för sina i flera nyanser skiftande blomskärmar och kan, liksom S. Roemeriana, användas till grupper.			
Sanvitalia. (Senecionideæ.)			
1619. " <i>procumbens</i> , gul.	— 5 — 35		
1620. " fl. pl., gul, dubbel.	— 10 — 80		
Låga, krypande växter med talrika blommor. Särdeles passande till infattningar.			
Saponaria; Säpört. (Caryophylleæ.)			
1621. " <i>multifl.</i> , hvit och röd.	— 5 — 20		
1622. " " <i>alba</i> , hvit.	— 5 — 20		
1623. " " <i>rosea</i> , rosenröd.	— 5 — 20		
Begagnas till infattn. o. s. v.			
* Scabiosa; Angsvädd eller Enkelblomster. (Dipsaceæ.)			
1624. " <i>atropurpurea</i> (<i>Asteroccephalus</i>) i flera färger — 5 — 20			
1625. " " <i>candidissima</i> , hvit.	— 5 — 20		
1626. " " <i>grandiflora</i> (major) i flera färger.	— 5 — 20		
1627. " " <i>miniata</i> , mönjeröd.	— 5 — 30		
1628. " " <i>nana</i> , låg.	— 5 — 20		
1629. " " <i>plena</i> , dubbel.	— 10 — 50		
Alla 6 sorterna, 30 öre. Mycket vackra blommor för grupper och buketter. Odlas äfven i kruka för dekorerung af blomsterbord o. s. v.			
Schizanthus; Sitsblomster eller Spaltblomster. (Scrophulariaceæ.)			
1630.* " <i>Grahamii</i> , lila, rosenröd. — 5 — 25			
1631. " <i>grandifl. oculatus</i> , storbl. — 5 — 30			
1632. " <i>pinnatus</i> , hvit med lila. — 5 — 20			
1633. " " <i>humilis</i> , låg.	— 5 — 20		
1634.* " <i>retusus</i> , carmin med gult 2 a 4 fot höga, prydl., mycket tacksamt bl. grupp- och rabattv. Den sistn. sorten odlas bäst i kruka under glas i kall drifbänk eller kast.	— 5 — 20		
Schizopetalum; Spaltblad, (Cruciferae.)			
1635. " <i>Walkerii</i>	— 8 — 60		
1 1/2 a 2 fot hög rabattv. m. grönhvita, vålluktande, morgon och afton öppna blmr. <i>Scyphanthus</i> , se slingerväxter. <i>Scotanthus</i> , se slingerväxter.			
* Sedum; Fetört eller Fetknoppar. (Crassulaceæ.)			
1636. " <i>coeruleum</i> (azureum)	— 10 — —		
		4 a 5 tum hög med blekblå blmr. Kan användas som infattn. kring soligt belägna blomstergrupper.	
		<i>Senecio</i> , se modeblommor.	
		<i>Sicyos</i> , se slingerväxter.	
		<i>Sicyosperma</i> , se slingerväxter.	
Silene, (Caryophylleæ.)			
1637. " <i>Armeria</i> mörkröd, blek-röd och hvit, 1 à 1 1/2 f. — 5 — 15			
1638. " " fl. albo, hv., 1 à 1 1/2 f. — 5 — 15			
1639. " " fl. carneo, blekröd, 1 à 1 1/2 fot hög.	— 5 — 15		
1640. " " fl. rubro, röd, 1 à 1 1/2 f. — 5 — 15			
1641. " <i>Atocion</i> , blekr., 8 à 10 tum — 5 — 20			
1642. " <i>Bergerii</i> , (<i>Regia</i>) carmosinröd, 2 à 5 fot hög.	— 5 — 20		
1643. " " <i>compacta</i> , carmin, 1 à 2 f. — 5 — 30			
1644. " " <i>grandifl.</i> , storblommig carmosinröd.	— 10 — 90		
1645. " " <i>orientalis</i> , röd, 2 à 2 1/2 f. — 10 — 75			
1646. " " <i>ornata</i> , brunröd, 1 à 1 1/2 f. — 10 — 75			
1647. " " <i>pendula</i> (<i>rosea græca</i> ; <i>scabrifolia</i>) rosenröd, hängande, 8 à 12 tum.	— 5 — 10		
1648. " " fl. alba, hvit, 8 à 12 t. — 5 — 20			
1649. " " <i>ruberrima</i> , carm., blad och stjelkar brunr. — 5 — 20			
1650. " " fl. pl., omkr. 5 % af blmrna blifva dubbla — 40 — —			
1651. " <i>procumbens</i> , röd, 6 à 8 t. — 5 — 20			
1652. " <i>Pseudo-Atocion</i> , ljusr., 1 f. — 5 — 10			
1653. " <i>reticulata</i> , carmosin, 2 f. — 5 — 10			
1654. " <i>rubella</i> , röd, 1 1/2 à 2 fot — 5 — 20			
1655. " " <i>alba</i> , hvit, 2 fot hög — 5 — 20			
Alla 19 sorterna, rdr 1,35 12 vackra sorter " 1 — Alla här anförda <i>Silene</i> äro vackra, rikblommiga grupp- och rabattväxter. S. comp. & orient., som egentligen äro tvååriga, äro verkliga praktväxter. S. <i>Atocion</i> penn. & proc. passa väl till infattn.			
* Solanum; Trollbär. (Solanaceæ.)			
1656. " <i>corniculatum</i>	— 10 — 75		
1657. " <i>Gilo</i>	— 5 — 30		
1658. " <i>heterogonum</i>	— 25 — —		
1659. " <i>Lycopersicum racemigerum</i>	— 30 — —		
1660. " <i>Melongena</i> ; (<i>Aggplantan</i>) — 5 — 14			
1661. " " <i>fructo violaceo</i>	— 5 — 14		
Alla 6 sorterna, 75 öre. Dessa växter utmärka sig för sina stora, vackra frukter. Odlas i fet jord, antingen i krukor eller på värma ställen à fritt land.			
Öfriga sorter, se bladväxter.			
<i>Sorghum</i> , se bladväxter.			
* Sphanogynæ, (Senecionideæ.)			
1662. " <i>anthemoides</i> (<i>Aretotis cernua</i> , <i>pinnata</i> & <i>paradoxa</i>) — 10 — 75			
1663. <i>speciosa</i>	— 5 — 30		

å Port. Ort.

Rmt Rd ö. Rd ö.

Nätta växter med vackra, nankingula och violetta blmr. men mycket spensliga och ömtåliga för regn, hvarföre man bör odla några exempl. i krukor.

* **Spilanthus; Fläckblomster** eller **Husarknopp, (Senecionidæ.)**

1664. „ oleracea — 10 — 75

Blommorna af denna växt lemna den mot tvärk beagnade paratincturen.

* **Statice; Ormnrot, (Plumbagineæ.)**

1665. „ Bonduellii, gul — 5 — 20

1666. „ Thouinii, porslinsblå — 5 — 20

Vackra växter, hvars afskurna och torkade blommor kunna användas till vinterbuketter, kransar o. s. v.

Tagetes, se modeblommor.

Thunbergia, se slingerväxter.

* **Tithonia, (Senecionidæ.)**

1667. „ helianthiflora — 8 — 60

1668. „ tagetiflora — 8 — 60

6 a 8 fot höga växter med orangefärg. blmr. Plantorna böra, eftersom de växa, flera gånger ompl. i större krukor, öfverv. i temp. växthus och om sommaren utplanteras i god, fet jord på varma, lugna platser. Blifva, om de väl behandlas, verkliga praktväxt.

Tolpis, se Crepis.

* **Trachymene, (Umbellifera)**

1669. „ coerulea (Didiscus coerul.) — 10 — 75

2 a 3 fot hög m. blå blmr; odlas bäst under glas i kruka; anv. till dekorationer.

Trifolium; Klöfver, (Leguminosæ.)

1670. „ incarnatum — 5 — 8

1671. „ suaveolens — 5 — 25

Den förstn. anv. till grupper, den sistn. till bredare infattna

Trichosanthes, se gurkartade växter och slingerväxter.

Tropæolum, se salladväxter och slingerväxter.

Tunica, se Gypsophila Saxifr.

* **Verbena; Jernört, (Verbenaceæ.)**

1672. „ Aubletia — 10 — 60

1673. „ Drummondii — 10 — 60

1674. „ grandifl., storblommig — 20 —

1675. „ pulchella — 8 — 50

1676. „ pulcherrima — 5 — 30

1 a 3 fot höga växter m. carmosinröda, stundom hvitröda blmr. Om de säs tidigt, blomma de första året. Man kan äfven så senare, sätta pl. i krukor, öfverv. dem i temp. hus och följande vår utpl.

å Port. Ort.

Rmt Rd ö. Rd ö.

dem på kalljord. De blomma mycket rikt och äro särdeles vackra till grupper.

* **Veronica; Årenpris, (Scrophulariaceæ.)**

1677. „ glauca — 10 — 75

1678. „ „ alba — 10 — 75

1679. „ syriaca — 10 — 75

3 a 4 tum höga, täcka växter, m. talrika, blå och blåhvita blmr. Användas till garnering af mindre grupper eller att plantera i krukor.

Vicia; Vicka, (Papilionaceæ.)

1680. „ Gerrardii — 5 — 30

1681. „ Pseudocracca — 5 — 30

1682. „ tricolor — 5 — 40

Passa till att bekläda mindre fästverk o. s. v.

Viola, se modeblommor & fleråriga blomsterväxter.

Viscaria; Tjärblomster, (Caryophyllæ.)

1683. „ oculata, rosenröd — 5 — 20

1684. „ „ Buridgii, hvit — 5 — 30

1685. „ „ Dunetti, lilafärgad — 5 — 40

1686. „ „ elegans picta, purpurf. — 10 — 90

1687. „ „ splendens, lysande, röd — 8 — 50

Utm. vackra, omkr. 1 fot höga, m. talrika, ganska stora, lifligt färgade blmr. Användas till grupper och infattn.

* **Waitzia, (Senecionidæ.)**

1688. „ aurea — 35 — —

1689. „ corymbosa — 45 — —

Vackra, gula evighetsblomster. Odlas bäst i kall drifbänk; fördra sol och sandblandad jord.

* **Whitlavia; (Hydrophyllæ.)**

1690. „ grandiflora — 5 — 20

1691. „ „ alba — 5 — 30

1692. „ gloxinoides — 8 — 40

1 a 1¹/₂ fot höga med små blå eller hvita, gloxinieлика blmr. Särdeles passande att odlas i krukor till dekorationer på blomsterbord o. s. v., eller att plantera i grupper.

Xeranthemum; Pappersblomster, (Cynareæ.)

1693. „ annuum, röd och hvit — 5 — 15

1694. „ „ album, hvit — 5 — 15

1695. „ „ rubrum, röd — 5 — 15

1696. „ „ compactum coeruleum — 8 — 50

1697. „ „ plenissim. atrop. — 8 — 50

Vackra immorteller till buketter, kransar o. s. v. Blommorna röda färg höjes om de doppas i vatten, upplandadt med en ringa del svafvelsyra.

* **Zinnia, (Senecionidæ.)**

1698. „ tagetiflora pl. — 20 — —

1699. „ Haageana (mexicana). — 20 — —

1700. „ pumila fl. pl. — 25 — —

	à Port.	Ort.
	Rmt Rd ö.	Rd ö.
1701. <i>Zinnia tenuifolia</i> .	—	10 — 40
1702. " <i>verticillata</i>	—	10 — 60
De tvenne förstn. äro utm. passande till infattn.; hafva orangeröda eller gula blmr. De öfriga blifva 1 a 2 fot höga m. röda blmr och kunna användas på rabatter. Andra sorter se modeblommor.		

	à Port.	Ort.
	Rmt Rd ö.	Rd ö.
Då urvalet af sorterna öfverlemnas åt oss, lemnas:		
200 sorter Ettåriga växter	rdr	12 —
100 " ettåriga växter	"	6 —
50 " växter	"	3 —
25 " "	"	1,75 —
12 " " utmärkta växter	"	1 —

VI. Två- och Fleråriga (*Bienna* och *Perenna*) Blomsterväxter:

De tvååriga blomsterväxterna, som äro betecknade med ett †, blifva störst och vackrast om de få blomma andra året, hvarför fröet ej bör säs för tidigt. Det utsås antingen i krukor, drifbänk eller på kall jord och enär de flesta tvååriga växter hafva tjocka, djupa gående rötter, hvilka vanligtvis lida men af att blifva stympade, måste de planteras, innan plantorna blifvit stora, i god, djupt arbetad jord. De flesta af dem tåla ej väta eller barfrost, hvarföre de deremot böra skyddas. För dem, som väl tycka om blommor i sina trädgårdar, men ej äro i tillfälle att derät egna mycket tid, äro de mångåriga blomsterväxterna af stort värde, emedan de i det närmaste sköta sig själft. Dock böra de hvar tredje, fjerde eller femte år upptagas och omplanteras, hvarvid man genom delning förökar de sorter, af hvilka man önskar flera exemplar. De flesta fleråriga växter fordra djup, lös och god, men ej fet jord samt fria och öppna platser. De ömtäligare sorterna betäckas om vintern med torrt löf och granris, myrstack, grandbar eller ljung, men ej förr än frosten nedträngt några tum i jorden. Fröet af alla fleråriga växter utsås helst i krukor eller på och plantorna utsätts sedan på kalljord. Fröet af vissa arter, t. ex. flera Umbellifera och Ranunculaceæ m. fl. ligger ofta ett helt år och ännu längre i jorden innan det gror, hvarför man ej bör för tidigt uttömma de med sådant frö besädda krukorna, eller antaga att fröet är odugligt.

Acanthus, se bladväxter.

Achillea; Rölleka, (*Senecionideæ*.)

1703. " <i>filipendula</i> (<i>tanacetifolia</i>)	2 à 3 fot hög, gul.	— 15 — —
1704. " <i>millefolium rubrum</i> , 2 fot hög, röd		— 10 — 75
1705. " <i>nobilis</i> (<i>hispanica</i>) 1 à 2 fot hög, hvit, väluktande		— 20 — —
1706. " <i>tomentosa</i> , 8 à 10 tum hög, guldgul		— 15 — —

Rabattväxter, som starkt utbreda sig genom rotskott, hvarföre man hvarje år bör med en spade afsticka och bortrensa det öfverflödiga.

Aconitum; Stormhatt, Jungfru Maria sko eller Blåskor, (*Ranunculaceæ*.)

1707. " <i>Cammarum</i> (<i>Kusnezowii</i>)	3 à 4 fot hög, ljusblå	— 15 — —
1708. " " <i>album</i> , 3 à 4 fot, hvit		— 15 — —
1709. " <i>Lycocetinum</i> , 2 à 4 fot hög, ljusgul		— 15 — —
1710. " <i>Napellus</i> , 3 fot hög, blå		— 10 — —
1711. " <i>pallidum</i> , hvitgul		— 15 — —

Allm. kända blommor till pl. på rabatter eller i kanten af buskpartier. Fröet ligger ofta öfver ett år i jorden innan det gror.

Actæa, Paddbär eller Christoffersört, (*Ranunculaceæ*.)

1712. " <i>spicata</i> , 1 fot hög, hvit.		— 8 — 50
-------------------------------------------	--	----------

Adenophora, (*Campanulaceæ*.)

1713. " <i>latifolia</i> , 2 f. hög, blå		— 15 — —
1714. " <i>stylosa</i> , 2 à 4 f. h., ljusblå		— 12 — —

Vackra rabattv. med hängande, klocklika blommor.

Adonis; Gossen i det gröna, (*Ranunculaceæ*.)

1715. " <i>vernalis</i> , 6 tum h., guldgul		— 5 — 20
---------------------------------------------	--	----------

Särdeles vackert. Blommor tidigt på våren. Fröet gror långsamt.

Aethionema, (*Cruciferaæ*.)

1716. " <i>persica</i> , rosenröd		— 25 — —
---------------------------------------------	--	----------

Särdeles vackert infattnings.

Agrostemma; Åkerkrans eller Klätt, (*Caryophylleæ*.)

1717. †, <i>coronaria</i> , <i>Studentnejlika</i> .		— 5 — 2
1718. †, " <i>fl. alba</i> , hvit		— 5 — 2
1719. †, " " <i>bicolor</i> , tvåfärgad		— 5 — 2
1720. †, " " <i>carminea splendens</i> , lysande carminröd		— 15 — —
1721. †, " <i>Flos Jovis</i> , <i>Jupitersblomster</i> , 1½ f. h., röd		— 8 — —

Präktiga grupp- och rabattv. Den förstnämnda bör skyddas mot barfrost och fukt.

Allium; Lök, (*Asphodoleæ*.)

1722. " <i>magicum</i> , <i>Trollök</i> , hvit		— 15 — —
1723. " <i>Moly</i> , 1 fot hög, guldgul		— 8 — 5
1724. " <i>narcissiflorum</i> , hvit		— 8 — 5

	à Port.	Ort.	
	Rmt	Rd ö.	Rd ö.
1725. <i>Allium Victoralis</i> , <i>Ormbök</i> , 1 fot h., grön eller hvitgrön	—	15	—
Althea ; <i>Stockros</i> , (Malvaceæ.)			
1726. " <i>ficifolia</i> , <i>Guldmalva</i>	—	10	— 90
5 a 6 fot hög rabattväxt. Ör- riga sorter, se modeblommor och ettåriga växter.			
Alyssum ; <i>Gräddäva</i> eller <i>Stenört</i> , (Cruciferae.)			
1727. " <i>argenteum</i> , 2 à 3 fot hög, silfverhvit	—	8	— 50
1728. † <i>Bentharii</i> , 1 fot, hvit	—	8	— 50
1729. " <i>Wierzbeckii</i> , 1 fot, gul	—	8	— 50
Den förstn. bör öfverv. frost- fritt och om våren utpl. A. Benth. egnar sig till infattn. och kan behandlas som ett- årig; den sistnämnda är en vacker rabattväxt.			
Ammobium , se ettåriga blmr.			
Amsonia , (Apocynæe.)			
1730. " <i>angustifolia</i> (Tabernemont- ana)	—	10	— 90
1731. " <i>salicifolia</i>	—	10	— 75
1 a 2 fot h. rabattv. m. pyrd. ljusblå blmr och till bukter passande grönt. Betäc- kas mot sträng köld.			
Anchusa ; <i>Oxtunga</i> , (Bora- gineæ.)			
1732. † <i>italica</i> (paniculata) 4 à 6 fot hög, blå	—	5	— 30
1733. " <i>sempervirens</i> , 1 à 1½ f. h. —	—	10	— 75
Egna sig förtr. till rabatter. Blomma mycket rikt m. blå blommor till sent på hösten.			
Anemone ; <i>Sippa</i> eller <i>Ane- mon</i> , (Ranunculæe.)			
1734. " <i>alba</i> , hvit	—	15	— —
1735. " <i>albana</i> , violett	—	15	— —
1736. " <i>coronaria</i> , i skönaste färger —	—	20	— —
1737. " <i>japonica</i> (Atragene jap.) rödaktig	—	25	— —
1738. " " <i>alba</i> (Honorine Jobert) hvit, vacker	—	25	— —
1739. " <i>narcissæflora</i> , hvit	—	20	— —
1740. " <i>Pulsatilla</i> (<i>Pulsatilla vulga- ris</i>) <i>Gökskälla</i>	—	10	— 75
1741. " <i>sylyestris</i> , hvit	—	10	— 75
Alla 8 sorterna, rdr 1,25. Allesamman tidigt bl. rabatt- växter. A. albana är vacker till infattn. och blommor i Maj; äfven A. alba och sylv. kunna användas till bredare infattn. Rotknölarne af A. coronaria bära föryaras torra öfver vintern och utplante- ras om våren, sedan de fått svälla i vatten.			
Anthericum ; <i>Sandblila</i> , (Asphodelæe.)			
1742. " <i>Liliago</i> (Phalangium)	—	10	— 90
1743. " <i>Lilium</i> (<i>Czackia</i>)	—	10	— 75
1744. " <i>ramosum</i> (Phalangium)	—	12	1 —
1½ a 2 fot höga rabattv. som blomma i Maj och Juni med hvita, vackra blommor.			

	à Port.	Ort.	
	Rmt	Rd ö.	Rd ö.
Antirrhinum ; <i>Lejongap</i> , (Scrophulariaceæ.)			
1745. " <i>Azarina</i> , (Orontium; <i>Aza- rina procumbens</i>)	—	15	— —
1746. † <i>multiflorum</i>	—	15	— —
Den förstn. har bruna blmr och är särdeles passande till amplar och klippanläggning- gar. Blommor i Juni och Juli.			
Apocynum ; <i>Flugfälla</i> , (Apocynæe.)			
1747. " <i>androsæmifolium</i>	—	15	— —
De små blommorna hafva ret- liga ståndare, hvilka sam- mansluta sig och fasthålla de insekter, som vilja hemta hon- nung ur blomman. Trivdes i god trädgårdsjord och fortpl. sig ofta genom rotskott.			
Aquilegia ; <i>Akeleja</i> , (Ra- nunculæe.)			
1748. " <i>alpina</i>	—	10	— —
1749. " <i>arctica</i>	—	10	— —
1750. " <i>atropurpurea</i> , mörk	—	8	— 50
1751. " <i>californica</i>	—	10	— —
1752. " <i>canadensis</i> , gul och röd	—	12	— 80
1753. " " <i>elator</i> , hög	—	12	— 80
1754. " " <i>rosea gigantea</i>	—	15	— —
1755. " <i>coelestina</i>	—	10	— —
1756. " <i>formosa</i> fl. pl., dubbel	—	8	— 50
1757. " " <i>rosea</i> pl. rosenfärgad	—	8	— 50
1758. " " <i>rubra</i> , pl., röd	—	8	— 50
1759. " " <i>coelestina</i> , blå	—	10	— —
1760. " <i>glandulosa</i> , blåhvit stor- blommig	—	15	— —
1761. " <i>hybrida</i> fl. pl.	—	15	— —
1762. " " <i>lucida</i>	—	15	— —
1763. " <i>jucunda</i> , blå och hvit	—	15	— —
1764. " <i>leptoceros</i> , blå med gult	—	10	— 75
1765. " <i>lutea</i> , gulaktig	—	10	— —
1766. " <i>pubiflora</i> , blå eller hvit	—	10	— —
1767. " <i>Skinnerii</i> , gul med röd	—	20	— —
1768. " " <i>cupreata</i>	—	20	— —
1769. " <i>sibirica</i> , blå eller hvit	—	12	— 80
1770. " " <i>compacta violacea</i> pl. rödviolett, dubbel	—	20	— —
1771. " " fl. pl. dubbel	—	15	— —
1772. " " <i>speciosa</i>	—	10	— —
1773. " <i>spectabilis</i> , mörkblå med gult och grönt	—	20	— —
1774. " <i>Vervæneana</i> , blom. obet., men bladen brokiga, utm. —	—	25	— —
1775. " <i>viridissima</i>	—	15	— —
1776. " <i>viscosa</i>	—	12	— —
1777. " <i>Wittmanniana unicolor</i> , blå —	—	10	— 60
1778. " " <i>carminea</i> pl., röd, dubb. —	—	25	— —
1779. " " <i>coerulea corolla alba</i> , blå med hvitt	—	30	— —
1780. " <i>vulgaris</i> , i flera färger	—	5	— 10
1781. " " <i>caryophylloides</i> pl., neglikartad	—	12	— 85
1782. " " <i>Durandii</i> pl. i fl. färg. —	—	10	— 75
1783. " " fl. pl. i flera färger	—	5	— 30

- | | à Port. Ort.
Rmt Rd ö. Rd. ö. | | à Port. Ort.
Rmt Rd ö. Rd. ö. |
|---------------------------------------------------------------------------------------------------------------------------------------------------------------------------------------------------------------------------------------------------------------------------------------------------------------------------------------------------------------------------------------------------------------|----------------------------------|-----------------------------------------------------------------------------------------------------------------------------------------------------------------------------------------------------------------------------------------------------------------------------------------------|----------------------------------|
| 1784. <i>Aquilegia vulgaris plenissima</i> , i flera färger | 15 --- | 1801. <i>Asphodelus luteus</i> , gul | 10 --- 80 |
| 1785. " <i>vulgaris stellata alba pl.</i> ,
hvit, vacker | 15 --- | Praktfulla rabattv. m. knip-
pevis hängande blommor. Be-
täckas mot sträng frost. | |
| 1786. " " <i>stellata carminea pl.</i> röd | 15 --- | Aster; Stjernblomster eller
<i>Aster</i> , (<i>Asteroidææ.</i>) | |
| 1787. " " " fl. pl., stjernlik, i
flera färger | 10 --- 75 | 1802. " <i>alpinus</i> , 4 à 6 tum h., blå | 15 --- |
| 1788. " " " <i>tricolor fl. pl.</i> | 12 --- | 1803. " <i>Amellus</i> , 2 à 3 fot, blå | 20 --- |
| Alla 40 sorterna , rdr 5 —
15 vackra sorter " 3,25.
8 " " " 1,45.
Dessa utmärkt vackra, 1, 2 a
2 1/2 fot höga, i Juni blom-
mande grupp- och rabattv.
böra ej saknas i någon träd-
gård. Alla arterna med un-
dantag af <i>A. canadensis</i> &
<i>Skinnerii</i> , som behöfva en
tunn granrisbet. mot barfrost,
äro mycket hårdiga och tåla
de strängaste vintrar. | | 1804. " <i>Novæ Anglicæ</i> , 6 à 10 fot,
purpurviolett med gult | 10 --- |
| Arabis; Gåsört eller <i>Glis</i> ,
(<i>Cruciferæ.</i>) | | 1805. " <i>spectabilis (elegans: speciosus)</i> 2 à 3 fot hög, blå
Den förstn. blommor redan i
Maj och Juni; är en af de
vackraste fleråriga infattn. v.
De öfriga sorterna blomma
till långt in på hösten; äro
mycket vackra på rabatter
eller i kanten af buskpartier. | 12 --- 90 |
| 1789. " <i>albida</i> , hvit | 15 --- | Astragalus; Kloärter , (<i>Legu-
minosææ.</i>) | |
| 1790. " <i>blepharophylla</i> , röd | 30 --- | 1806. " <i>galegiformis</i> , 5 à 8 fot | 5 --- 20 |
| Aralia , se bladväxter. | | Vacker rabattväxt; blommor
i Juni och Juli. | |
| Armeria; Gräsneglika eller
<i>Trift</i> , (<i>Plumbaginææ.</i>) | | Astrantia; Stjernstoka , (<i>Um-
belliferææ.</i>) | |
| 1791. " <i>cephalotes (A. formosa;</i>
latifol; <i>Statice cephal;</i>
<i>formosa; Pseudo-Armeria)</i>
2 fot hög, rosenröd | 20 --- | 1807. " <i>helleborifolia</i> | 15 --- |
| 1792. " <i>dianthoides</i> , 1 f. h., ljusröd | 8 --- 40 | 1808. " <i>major</i> | 10 --- 60 |
| 1793. " <i>maritima; Engelskt gräs</i> ,
låg, ljusröd | 10 --- 75 | 1 a 2 fot höga rabattväxter
med fina, vackra blommor i
Juni och Juli. | |
| 1794. " " <i>alba</i> , hvit | 12 --- | Aubrietia; (Cruciferææ.) | |
| 1795. " <i>pinifolia</i> , 1 f. hög, ljusröd | 10 --- 75 | 1809. " <i>deltoidea (Alyssum; For-
setia)</i> | 15 --- |
| 1796. " <i>plantaginea</i> , ljusröd | 10 --- 75 | 1810. " <i>græca</i> , storblommig | 20 --- |
| Alla 6 sorterna , 60 öre.
Den förstn. är en verklig
praktbl., som dock ej tål vå-
ra vintrar, utan bör öfverv.
frostfritt och om våren utpl.
<i>A. maritima</i> är mycket om-
tyckt till infattn. och använ-
des äfven till grupper. De
öfriga äro vackra rabattv. | | Låga; blomma i April, Maj
& Juni; passa till infattn. och
att plantera på stenpartier. | |
| Artemisia , se bladväxter. | | Balsamita , se bladväxter. | |
| Asclepias; Sevalrot , (<i>Alsce-
piadææ.</i>) | | Baptisia, (Papilionaceææ.) | |
| 1797. " <i>Douglasii (speciosa)</i> 1 1/2
f. h., hvit m. rödt och grönt | 12 --- 90 | 1811. " <i>australis</i> , blå | 10 --- 75 |
| 1798. " <i>incarnata</i> , 3 à 4 f., röd | 5 --- 50 | 1812. " <i>leucantha</i> , hvit | 12 --- 90 |
| 1799. " <i>syriaca</i> , 4 à 5 f., ljusröd
Vackra rabattv. Den förstn.
bör betäckas om vintern el-
ler förvaras inne. <i>A. syria-
ca</i> sprider sig mycket ge-
nom rotskott; bör derföre
helst planteras så att den ej
skadar spädnare växter. | 12 --- 90 | 2 a 3 fot höga rabattv. med
vackra blad och blommor. | |
| Asphodelus; Afodill , (<i>As-
phodoleææ.</i>) | | Barbarea , se bladväxter. | |
| 1800. " <i>albus</i> , hvit | 15 --- | Bellis; Tusenslön , (<i>Aste-
roideææ.</i>) | |
| | | 1813. " <i>perennis</i> | 25 --- |
| | | Fröet, samladt af de bästa
dubbla sorter lennar omkr.
50 % utmärkta blommor. | |
| | | Betonica, (Labiataææ.) | |
| | | 1814. " <i>grandiflora</i> 1 1/2 fot, röd | 20 --- |
| | | Rabattväxter med stora blom-
mor i Juli och Augusti. | |
| | | Bocconia , se bladväxter. | |
| | | Bryonia , se slingerväxter. | |
| | | Bupthalmum; Ozöga ,
(<i>Asteroidææ.</i>) | |
| | | " <i>cordifol. (Teleckia)</i> se bladv. | |
| | | 1815. " <i>salicifolium</i> , 1 à 2 fot, gul | 10 --- 75 |
| | | Vacker, i Augusti och Sep-
tember blommande rabattv. | |
| | | Calamintha; Hartinjan ,
(<i>Labiataææ.</i>) | |
| | | 1816. " <i>grandifl. (Melissa; Thymus)</i> | 10 --- |
| | | 1 fot hög rabattväxt med län- | |

	å Port. Ort.	
	Rmt Rd ö.	Rd ö.
ga, vackra, purpurröda blmr i Juli och Augusti. Betäckas.		
Campanula; Kloekblomster, (Campanulaceæ.)		
1817. " alliaricifolia (lamifolia) 2 fot hög, hvit	— 10	— —
1818. † " americana (acuminata; asteroides obliqua.) 3 à 5 fot hög, blå; betäckes	— 10	— —
1819. " carpathica, 1 fot hög, blå	— 8	— 60
1820. " " alba, 1 fot hög, hvit	— 10	— —
1821. † " eximea, 1½ fot, violblå	— 8	— 65
1822. " grandis, 2 à 3 f, ljusblå	— 10	— —
1823. " " fl. alba, 2 à 3 f, hvit	— 15	— —
1824. " gummifera (betonicæfol.; sarmatica) 2 fot, ljusblå	— 12	— 90
1825. " lactiflora, 2 à 3 fot hög, blåhvít	— 12	— 90
1826. " latifolia, 3 à 4, f. h., blå, violett eller hvit	— 10	— —
1827. " Medium; Marielucka, 2 à 3 f, ljusblå eller hvit	— 5	— 30
1828. " " fl. alba, hvit	— 5	— 20
1829. † " " " pl., dubb. hvit	— 20	— —
1830. † " " " coerulea pl., dub- bel blå	— 20	— —
1831. " nitida, 1½ f, skön, blå	— 12	— —
1832. " nobilis, 1½ à 2 fot, pur- purröd, vacker	— 15	— —
1833. " persicifolia, 2 à 3 fot, vacker, blå	— 10	— 75
1834. " " alba, 2 à 3 fot, hvit	— 12	— 90
1835. " pyramidalis, 6 à 8 f, blå	— 8	— —
1836. " " alba, 6 à 8 fot, hvit	— 10	— 75
1837. " rhomboidea, 1 fot, blå	— 15	— —
1838. " " fl. pl., dubbel, blå	— 25	— —
1839. " " soldanelliflora pl., 1 f.	— 35	— —
1840. " Trachelium (urticefol.) 2 à 3 fot hög, violblå	— 12	— —

Alla 24 sorterna, rdr 2,75.

6 vackra sorter, " 1,60.

Alla dessa i Juni, Juli & Aug. blommande växter, äro särdeles vackra på rabatter. Till infattn. af större grupper äro C. carpat., rhomb. m. dess varieteter & C. rotundif. väl passande. C. medium äro praktfulla på grupper; kunna äfven med fördel odlas i krukor för dekorat. C. pyram. är, om den väl behandlas, en af våra bättre praktväxter och borde användas mera än som sker. Om den odlas i krukor, som hos oss är bäst, bör den i mån af behof ompl. i större kärl. Tycker om lös och fet jord, mycket vatten, emellanåt gödselvatten, under sommaren en öppen plats i det fria och om vintern en frostfri, ej för fuktig lokal. Andra sorter, se ettåriga blomsterväxter.

Catananche; Rassellblomster,
(Cichoraceæ.)

	å Port. Ort.	
	Rmt Rd ö.	Rd ö.
1841. Catananche coerulea, 3 fot hög, blå	— 5	— 20
1842. " coerulea bicolor, 3 fot hög, tvåfärgad	— 5	— —
Prydliga rabatt- och krukv., som blomma i Juli & Aug. Säkrast är att odla några st. i krukor, öfverv. dem frostfr. och om våren utplantera dem. På fritt land böra de betäckas väl öfver vintern.		
Cedronella; Cedronell, (La- biatææ.)		
1843. " cana, 3 fot hög, röd	— 10	— —
Vacker rabattväxt som blommar i Juli. Bladen innehålla en etherisk olja och sprida om de gnuggas, en svag, aroma- tisk vällukt.		
Centaurea; Klint, (Cynareæ.)		
1844. " dealbata, 1½ fot, röd	— 20	— —
1845. " macrocephala, 1 à 3 f., gul	— 10	— 75
1846. " montana, 1½ fot, him- melsblå	— 10	— —
Vackra, i Juli och Augusti blommande rabattväxter.		

Cerastium, se bladväxter.

Chelone; Skötblomster,
(Scrophulariaceæ.)

1847. " barbata, 2 à 3 fot, röd	— 5	— 35
1848. " " Toreyii, 3 à 4 f, skarl.	— 15	— —
1849. " glabra, 2 à 3 fot, hvit	— 15	— —
Vackra, i Aug. & Sept. blommande rabattv. Böra väl betäckas om vintern, eller öf. vevinträs i en frostfri lokal.		

Clematis, se slingerväxter.

**Colchicum; Tåltösa; Nakna
Jungfrun, (Melanthaceæ.)**

1850. " autumnale, rosenröd	— 5	— 25
Bildar stora rotknölar och, om våren, stora, breda blad, som vissna om sommaren. Mot hösten framkomma de vackra, krokuslika blmrna. Fröet grov ojemt & långsamt.		

Commelina, se ettåriga växter.

Convallaria; Liljekonvalje,
(Smilacineæ.)

1851. " bifolia (Majanthem. bif.) Elkorrebär	— 15	— —
1852. " japonica, 1 à 2 fot	— 5	— 30
1853. " majalis, vanlig	— 8	— 50
1854. " " major, stor	— 15	— —
1855. " " rosea, rosenröd	— 15	— —
1856. " " Polygonatum, 2 fot hög C. bifol. & maj. äro mycket vackra till infattn. af orm- bunkgrupper. C. japon. och polyg. pl. på rabatter och i kanterna af buskpartier.	— 5	— 30

Coreopsis, (Senecionideæ.)

1857. " (Calliopsis) Atkinsonii, 3 à 4 fot, gul med brunt	— 5	— 20
1858. " grandifl. 2 à 4 fot, gul	— 10	— —
1859. " lanceolata (Chrysomela) 3 à 4 fot hög, gul.	— 8	— 50
Präktiga rabattväxter, som		

	à Port. Ort,		à Port. Ort.	
	Rmt Rd ö.	Rd ö.	Rmt Rd ö.	Rd ö.
blomma från Juli till sent på hösten.				
Crambe; Strandkål, (Cruciferae.)				
1860. " <i>maritima</i>	5	6		
Bildar vackra grupper på gräsmattor; se köksväxter, rubriken Sparrisväxter.				
Crucianella; Korsblad, (Rubiaceae.)				
1861. " <i>stylosa</i> , rosenröd	5	20		
Endast några tum hög infattningsväxt m. frisk, fin grönska och mycket prydl. blmr, hvilka, såväl som bladen, äro användbara i buketter.				
Cynoglossum; Hundtunga; Munklöss, (Boraginæae.)				
1862. † <i>coelestinum</i> , 2 fot hög	5	30		
1863. † <i>glochidiatum</i> , 3 fot hög	5	30		
Rabattväxt med himmelsblå blmr, från Juni till hösten.				
Dahlia, se Georgina.				
Delphinium; Riddarsporre, (Ranunculaceae)				
1864. " <i>bicolor</i> , 8 à 10 tum h., blå	10	75		
1865. " <i>chinesis</i> , 1 f. h., fl. färger	5	30		
1866. " " <i>album grandifl.</i> , 1 fot	8	40		
1867. " " <i>pumilum</i> , låg, fl. färger	5	30		
1868. " " <i>album</i> , låg, hvit	8	50		
1869. " " <i>atroceruleum</i> , mörk	8	50		
1870. " " <i>elatum</i> , 4 à 5 fot, blå	8	40		
1871. " <i>formosum</i> , 2 f. h., mörkblå	8	50		
1872. " <i>coelestinum</i> , 2 fot hög, ljusblå	20	---		
1873. " " <i>album, coeruleum, porslinsblå</i>	25	---		
1874. " <i>hybridum</i> , 2 à 5 fot, många olika nyancer	10	75		
1875. " " <i>cheiranthiflorum</i> , dubbel, utmärkt	25	---		
1876. " " <i>fl. pl.</i> , dubb., fl. färger	15	---		
1877. " " <i>Dagobert</i>	20	---		
1878. " " <i>Gerard Leigh</i>	15	---		
1879. " " <i>Herman Stenger</i> , dubb.	20	---		
1880. " " <i>Nancyanum</i> , dubbel	20	---		
1881. " " <i>hyacinthiflorum</i> , dubbel, flera färger	20	---		
1882. " " <i>Luigi Orloff</i> , dubb., blå	25	---		
1883. " <i>speciosum</i> , 5 à 7 fot, blå	15	---		
Alla 20 sorterna, rdr 2,75				
10 vackra sorter, " 1,75				
Allesamman höra till de vackraste grupp- och rabattv. D. chin. kunna alla behandlas som ettåriga, men blifva då ej så kraftfulla och vackra, som då pl. öfverv. Af D. formos. & dess variet. fås praktfulla grupper och de dubbla formerna äro förträffliga till odling i krukor. Fröet groor ofta långsamt.				
Desmodium, (Leguminosæ.)				
1884. " <i>canadense</i> (Hedysarum scabrum) 2 à 3 fot, röd	15	---		
1885. <i>Desmodium paniculatum</i> , 2 à 3 fot hög, röd	15	---		
Vackra rabattväxt, m. prydl. blommor i Juli och Augusti.				
Dianthus; Neglika, (Caryophyllæae.)				
1886. " <i>arenarius</i> , <i>Sandnegl.</i> , röd	12	90		
1887. " <i>atrococcineus</i> , 1 fot hög, skarlakanfärgad	8	40		
1888. " <i>eruentus</i> , 1 à 2 f., blodröd	15	---		
1889. " <i>deltoides</i> ; <i>Ångsneglika</i> , låg, röd	5	30		
1890. " " <i>albus</i> , låg, hvit	8	50		
1891. " <i>dentosus</i> , 1 fot hög, röd	15	---		
1892. " <i>plumarius</i> ; <i>Fjäderneglika</i> , 8 à 10 tum hög	5	---		
1893. " " <i>fl. pl.</i> , dubbel	25	---		
1894. " " <i>nanus fl. pl.</i> , låg, dubb.	35	---		
1895. " <i>sanguineus</i> , blodröd,	8	50		
1896. " <i>superbus</i> , 2 f., hvit & röd	10	75		
1897. " " <i>grandifl.</i> , storblommig	10	75		
Alla 12 sorterna, rdr 1,35				
Utm., på flerfaldiga sätt, i rabatter, krukor, grupper o. s. v. användbara prydnadsväxt. Till infattn. äro D. deltoideus & plumarius, synnerligen den låga formen, utmärkt väl passande. D. barbatus, caryophyllus och chinensis finnas upptagna bland modeblommorna.				
Dielythra; Blomsterlyra, (Fumariaceae.)				
1898. " <i>spectabilis</i>	15	---		
Känd och omtyckt prydnadsv. för såväl fritt land, som för krukor. Fröet groor långsamt.				
Dictamnus; Diptam, (Rutaceae.)				
1899. " <i>angustifol.</i> , 2 f., purpurrod	25	---		
1900. " <i>Fraxinella</i> (albus var. ruber) 1 à 3 fot hög, röd	15	---		
1901. " " <i>alba</i> (D. albus), hvit	15	---		
Praktf., 1 à 3 fot höga, starkt luktande rabattv. m. vackra blommor i Juni och Juli.				
Digitalis; Fingerborgsblomster, (Scrophulariaceae.)				
1902. † <i>Buxbaumii</i> , 6 à 7 fot, hvitgul	8	50		
1903. " <i>ferruginea</i> , 4 à 6 f., gulaktig med rostbrunt	8	50		
1904. " " <i>gigantea</i> , stor	5	35		
1905. " <i>grandiflora</i> (ambigua) 2 fot hög, blekgul	8	50		
1906. † <i>lanata</i> , 2 f., hvit m. brunt	5	30		
1907. † " <i>purpurea</i> , 2 à 3 f., rödf.	5	20		
1908. † " <i>alba</i> , 2 fot, hvit	5	30		
1909. † " <i>gloxinaefl.</i> , praktf. var.	20	---		
1910. † " <i>maculata Iveryana</i> , utmärkt, fläckig	25	---		
Alla 9 sorterna, 75 öre.				
Präktiga, i Juni och Juli blommande rabattväxt. Till				

	à Port.	Ort.	Rmt Rd ö.	Rd ö.
grupper passa bäst D. purp. med dess varieteteter.				
Dodecatheon; Gudsåfva eller Gudsblomster, (Primulaceae.)				
1911.	"	integrifolium , 1 f. mörkr.	— 30	—
1912.	"	Meadia , 1 fot, lilafärgad	— 15	—
Utmärkt vackra, i Maj och Juni bl. växter för fritt land eller krukor. På kalljord betäckas de under vintern.				
Doronicum; Gemsrot, (Senecionideae)				
1913.	"	Columnæ (cordifolia) 2 fot hög, gul	— 10	—
1914.	"	plantagineum , 1 fot, gul Rabattv., som förtjena att odlas för sin tidiga blomstring.	— 10	—
Dracocephalum; Drak-hufvud, (Labiatae.)				
1915.	"	altaiense , blå	— 8	— 50
1916.	"	argunense , blå	— 8	— 50
1917.	"	austriacum , mörkblå	— 8	— 50
1918.	"	canescens , blå	— 5	— 20
1919.	"	peregrinum , blå	— 10	— 60
1920.	"	grandifl. , storblommig	— 15	—
1921.	"	Ruyschianum , blå	— 10	— 75
1922.	"	virginianum (Physostegia)	— 10	— 75
Alla 8 sorterna, 65 öre. 1 a 2 fot höga, från Juni till i Aug. blom. vackra rabattv.				
Echinacea, (Senecionideae.)				
1923.	"	angustifolia	— 20	—
1924.	"	purpurea	— 15	—
Vackra rabattv. m. gula blmr i Augusti och September.				
Echinops; Klotstisel, (Cynareae.)				
1925.	"	bannaticus (ruthenicus) , 4 à 5 fot hög, blå	— 10	—
1926 †	"	exaltatus (strictus) , 5 à 7 f.	— 25	—
1927.	"	paniculatus (sphaerocephalus var. glabratus) 6 à 10 f.	— 8	— 50
1928.	"	Ritro , 4 à 6 fot, ljusblå Vackra, egendomliga, i Juli och Aug. blom. tistelväxter med stora, klotrunda, ljus- och mörkblå blomhufvuden. Användes till plantering på gräsplaner, i kanten af buskpart. eller på breda rabatter.	— 20	—
Erigeron; Binka, (Asteroidae)				
1929.	"	glabellum , 4 à 8 tum hög	— 10	—
1930.	"	speciosum (Stenactis sp.) 2 à 3 fot hög	— 5	— 30
Särdeles vackra grupp- och rabattv. m. blå blmr i Juni, Juli och Aug. Den förstn. passar äfven till infattn.				
Eriogonum, (Senecionideae.)				
1931.	"	umbellatum , gul	— 20	—
Låg, länge blom. rabattväxt med talrika blomhufvuden.				
Eryngium; Manskraft, (Umbelliferae.)				
1932.	"	alpinum , 1 à 3 fot hög	— 5	— 30

	à Port.	Ort.	Rmt Rd ö.	Rd ö.
1933.	"	Eryngium giganteum , 4 à 5 fot hög	— 5	— 30
1934.	"	maritimum , 1 à 2 fot hög	— 12	— 90
1935.	"	planum , 2 fot hög	— 5	— 30
Egendomliga, vackra, under sommaren bl. rabattv. m. blå eller hvita blmr. Fröet groor långsamt och ojemnt, såvida det ej säs genast efter mognaden. Så är förhållandet m. fröet af de flesta Umbelliferae.				
Erysimum; Vinterkrasse, (Cruciferae.)				
1936.	"	ochroleucum (Cheiranthus ochr., decumbens & dubius; Erysimum pallens) 6 a 8 tum hög under våren och sommaren blommande växt med gulå blmr för rabatter. Fordrar god jord och ett torrt, soligt läge.	— 20	—
Eupatorium; Stöckblomster, (Eupatoriaceae.)				
1937.	"	ageratoides (urticefol., altissimum) 4 à 6 fot hög	— 15	—
1938.	"	Fraserii , 3 à 4 fot hög	— 10	—
Under sommaren och hösten blommande rabattväxter.				
Ferula; Dyffelsträck, (Umbelliferae.)				
1939.	"	communis , 3 à 4 fot hög	— 5	— 30
Har mycket vackra blad och passar till plantering på gräsplaner, i kanten af buskpartier o. s. v. Fröet ligger ofta 1 a 2 år i jorden.				
Fritillaria; Kejsarkrona, (Liliaceae.)				
1940.	"	imperialis , blandade	— 15	—
1941.	"	Meleagris; Damspelsblomster , blandade	— 15	—
Bekanta, omt. prydnds.				
Funkia, (Liliaceae.)				
1942.	"	coerulea , blå	— 15	—
1943.	"	lancifol. fol. var., brokbl.	— 15	—
1944.	"	Sieboldii , hvit eller blå	— 15	—
Praktf. rabattväxter. Fröet groor långsamt.				
Gaillardia, (Senecionideae.)				
1945.	"	aristata (bicolor)	— 5	— 35
1946.	"	Bosselarii , praktfull	— 15	—
1947.	"	grandiflora speciosa	— 15	—
1948.	"	vera	— 8	— 50
1949.	"	Loiselii	— 8	— 60
1950.	"	pulchella	— 5	— 30
1951.	"	Richardsonii	— 5	— 30
Alla 7 sorterna, 55 öre. Utm. från 1 1/2 till 3 a 4 fot höga praktv. Blmna äro stora, mycket vackra, gula med brunt & rött och framkomma under sommaren och hösten.				
Galega, (Leguminosae.)				
1952.	"	officinalis , 3 à 5 fot hög	— 5	— 20
1953.	"	persica , 2 à 3 fot, hvit	— 5	— 20
Vackra, i Juni, Juli och Aug. blommande rabattväxter.				

	à Port. Ort.		à Port. Ort.	
	Rmt	Rd ö.	Rmt	Rd ö.
Gentiana; Höstklocka, (Gentianaceæ.)				
1954. " <i>acaulis</i> , låg, blå, praktf.	—	15	—	—
1955. " <i>asclepiadea</i> (Pneumonanthe plicata), 1 à 2 fot hög, skön, blå	—	30	—	—
1956. " <i>catesbæi</i> (Saponaria) 1 1/2 fot hög, blå eller hvit	—	20	—	—
1957. " <i>lutea</i> (Asterios) 3 à 4 f., gul	—	15	—	—
1958. " <i>macrophylla</i> (Heppion macrophylla), blå	—	10	—	80
1959. " <i>Pneumonanthe</i> , 4 à 8 tum hög, skön, blå	—	20	—	—
Alla 6 sorterna, 1 rdr. Mycket vackra, under våren, sommaren och hösten blom. rabattv. G. <i>acaulis</i> är, på fuktigt, lerblandad jord, en praktfull infattningsväxt.				
Georgina eller Dahlia; <i>Georgin</i> , (Asteroideæ.)				
1960. " <i>coccinea</i> , 1 à 2 fot, skarlakanröd, enkel	—	20	—	—
1961. " <i>glabrata</i> , 1 à 2 fot, lilafärgad, enkel.	—	10	—	70
1962. " " fl. alba, hvit, enkel	—	10	—	70
1963. " <i>variabilis</i> , vanlig	—	25	—	—
1964. " <i>Liliput</i> , småblommig De trenne förstn. sorterna kunna behandlas som ettåriga, d. v. s. att fröet utsås hvarje år, då de blomma fr. Juni till hösten, men de blifva dock större och vackrare om rotknölarne öfverv. Fröet af de vanliga georginerna (G. <i>variab.</i>) är samladt af de vackraste dubbla sorter.				
Geranium; Storknåb, (Geraniaceæ.)				
1965. " <i>sanguineum</i>	—	20	—	—
Rabattväxter med stora, vackra carminröda blommor.				
Geum; Neglikrot, (Rosaceæ.)				
1966. " <i>chiloense</i> (coccineum)	—	8	—	50
1967. " <i>coccineum</i>	—	8	—	50
1968. " <i>grandiflorum</i>	—	10	—	75
Dessa prydl. 1 a 1 1/2 fot höga växter pl. bäst i krukor, öfverv. frostfritt och utpl. om våren i god jord. De utveckla under hela sommaren en mängd präktiga, högr. blmr.				
Glaucium; Strandvallmo, (Papaveraceæ.)				
1969. † <i>fulvum</i> (grandifl.), gulröd	—	10	—	75
1970. † <i>luteum</i> , gul	—	5	—	35
Från Juli till hösten blom., 1 a 2 fot höga rabattväxter.				
Globularia; Bergskrabba, (Globulariaceæ.)				
1971. " <i>trichosantha</i>	—	20	—	—
Låg infattningsväxt m. frisk grönska och, om våren, lysande, blå blommor.				
Gypsophita; Gipsblomster, (Caryophyllaceæ.)				
1972. <i>Gypsophila acutifolia</i> , 3 à 4 fot hög.	—	5	—	20
1973. " <i>glauca</i> (Stevenii; repens) 1 1/2 à 2 fot hög, hvit	—	8	—	50
1974. " <i>paniculata</i> , 3 à 4 fot hög Hafva små, men ofantligt talrika, vita blmr. Användas mycket till buketter, hvartil de äro särdeles vackra. Skyddas mot barfrost.				
Hedysarum; Tupphusford, (Leguminosæ.)				
1975. " <i>caucasicum</i> , 2 à 3 f., röd	—	20	—	—
1976. " <i>coronarum</i> , 2 à 3 f., röd	—	5	—	20
1977. " " fl. albo, 2 à 3 f., hvit	—	5	—	20
1978. " <i>sibiricum</i> , 3 fot, violetteröd Särdeles vackra, under Juni och Juli blom. rabattväxter. H. <i>coron.</i> äro ömtåliga för sträng frost och fuktighet; böra därför öfverv. frostfritt och torrt samt om våren utplanteras på grupper.				
Helenium, (Senecionideæ.)				
1979. " <i>autumnalis</i> , 4 à 6 fot, gul	—	10	—	—
1980. " <i>californicum</i> 3 à 4 f., gul	—	10	—	—
1981. " <i>Hopesii</i> , orangef., storbl. Ståtliga, fr. Juli till Okt. bl växter, som kunna pl. på rabatter eller i kanten af buskpartier. De höga sorterna kunna äfven anv. bland fleråriga bladv. på fritt land.				
Helianthemum; Solvända, (Cistineæ.)				
1982. " <i>luteum</i> , 1/2 fot hög, gul	—	10	—	—
1983. " <i>mutabile</i> , 1/2 fot hög, hvit, senare röd	—	5	—	30
Nätta växter; fordra torr, sandl. jord och torra platser. Betäckas under stark barfrost med granrisqvistar.				
Helianthus; Solros, (Senecionideæ.)				
1984. " <i>Maximilianus</i> , gul	—	15	—	—
6 a 8 fot hög, om hösten bl. växt; passande bland fleråriga bladväxter, i kanten af större buskpartier eller som fristående på gräsplaner.				
Helleborus; Prustrot eller Nysvot (Ranunculaceæ.)				
1985. " <i>atrorubens</i>	—	35	—	—
1986. " <i>foetidus</i>	—	30	—	—
1987. " <i>hyemalis</i> (Eranthis) 3 à 4 t. Intressanta, omkring 1 fot höga rabattv., som blomma i Mars och April, stundom senare. H. <i>hyemal.</i> har små gula blmr, framkommande så snart snön smält och frosten gått några tum ur jorden.				
Hemerocallis; Daghölja, (Liliaceæ.)				
1988. " <i>graminea</i> , 1/2 fot, gul	—	25	—	—
Ganska vackra blad och blommor.				
Hepatica; Sippa; Blåsippa; <i>Anemon</i> , (Ranunculaceæ.)				

- à Port. Ort.
Rmt Rd ö. Rd ö.
1989. *Hepatica triloba* (Anem. hepatic.) blå — 30 — —
1990. " *triloba fl. alba*, hvit — 20 — —
1991. " " *fl. rubra*, röd. — 20 — —
- Tidigt bl. växter; kunna inpl. i krukor och drivas till blomning i Februari och Mars.
- Heracleum**, se bladväxter.
- Hesperis**; *Nattviol*, (Cruciferae.)
1992. † " *matronalis*, 3 fot, röd. — 5 — 15
1993. † " *fl. alba*, 3 fot, hvit — 5 — 15
1994. " *tristis*, 1½ f, grå, vällukt. — 8 — 50
- Blomma i Juni & Juli med vackra, isynnerhet om aftonen och natten vällukt. blmr. Fortpl. ofta genom sjelfsädd.
- Hieracium**; *Höklblomster*, (Cichoraceae.)
1995. " *aurantiacum*, 1½ f. hög — 10 — 60
- Användes till breda infattn. Fortpl. genom utfallande frö.
- Hyoscyamus**; *Bolmört*, (Solanaceae.)
1996. " *orientalis*, 2 fot, violett — 30 — —
- Tidigt om våren bl. rabattv.
- Hypericum**; *Johannisblomster*, (Hypericaceae.)
1997. " *Ascyron*, 1½ fot hög. — 10 — —
1998. " *elegans*, 1 à 1½ fot hög — 8 — 50
1999. " *pyramidatum*, 4 à 6 fot — 15 — —
- Prydliga rabattv. med gula blommor i Juli och Augusti.
- Iberis**; *Flippkrage*, (Cruciferae.)
2000. " *sempervirens*, 8 à 12 tum — 12 — —
2001. " *semperflorens*, 1 fot hög — 12 — —
2002. " *Tenoreana*, 10 tum hög. — 8 — 50
- Egna sig allesamman till infattn. De båda förstn. kunna pl. i krukor och drivas till blomm. i Mars & April. Betäckas under stark barfrost.
- Inula**; *Ålandsrot* (Asteroideae.)
2003. " *suaveolens*, 1½ fot hög, gul, välluktande. — 15 — —
- andra sorter, se bladväxt.
- Ipomea**, se slingerväxter.
- Iris**; *Svärdslilja*, (Irideae.)
2004. " *anglica*, i flera färger. — 10 — 60
2005. " *foetidissima* 1½ f., blåviol. — 10 — 75
2006. " *furcata*, 2 fot hög, blå — 10 — 75
2007. " *germanica*, 1½ fot hög, i många färger — 15 — —
2008. " *graminea*, 3 à 4 fot, blå — 10 — —
2009. " *Guldenstädtii*, guldgul. — 8 — 50
2010. " *hispanica* (*Xiphium*) i flera färger — 10 — 75
2011. " *pumila nova*, låg, blandade i flera praktf. färger
- Alla 8 sorterna, 85 öre. Dessa praktf. grupp- eller rabattv. borde finnas i hvarje blomsterträdgård. I. *pumila* är äfven en af de vackraste infattningsväxter.

- à Port. Ort.
Rmt Rd ö. Rd ö.
- Jasione**; *Färrapunzel* eller *Monke*, (Campanulaceae.)
2012. " *humilis*, blå — 20 — —
- En låg, under sommaren blom., särdeles prydlig växt för rabatter & infattningar.
- Knautia**, se bladväxter.
- Lathyrus**, se slingerväxter.
- Leontice**; *Lejonblad*, (Berberideae.)
2013. " *Leontopetalum*, äkta — 20 — —
- Denna intressanta, sällsynta växt har tidigt om våren gula blmr. Tål ej barfrost eller vinterfuktighet, hvarföre de på fritt land stående exempl. deremot böra skyddas. Sårast är dock att pl. några ex. i krukor, öfverv. dem frostfr. och utplantera dem om våren på passande platser.
- Liatris**, (Eupatoriaceae.)
2014. " *spicata* (*pieta*, *gracilis*; *Seratula*) — 15 — —
- Vacker; blommor om sommaren. Bör antingen sorgfälligt betäckas eller öfvervintras frostfritt.
- Linaria**; *Flugblomster*, (Scrophulariaceae.)
2015. " *alpina*, mörkblå — 20 — —
2016. " *tristis* (Antirrhin.) askgrå, blekgrå och purpurröd — 10 — 60
- andra sorter, se ettåriga bl. Den förstn. är synnerligen vacker till klippanlägg., stenpartier och amplar. L. *tristis* är en vacker rabattv. Båda blomma under somm.
- Lindelofia**, se Omphalodes.
- Linum**; *Lin* eller *Hör*, (Lineae.)
2017. " *alpinum*, himmelsblå — 10 — 75
2018. " *anglicum*, 2 à 3 f., ljusblå — 12 — 90
2019. " *candidissimum*, hvit — 20 — —
2020. " *campanulatum grandif.* gul — 12 — 90
2021. " *Levisii variegata* — 5 — 35
2022. " *narbonense*, 1 à 2 f. blå — 8 — 40
2023. " *perenne*, 2 à 3 fot, blå — 5 — 20
2024. " *fl. albo*, 2 à 3 f., hvit — 5 — 35
- Alla 8 sorterna, 65 öre. Förtr. grupp- & rabattväxter, blommande i Juni & Juli. L. *campanul.* öfverv. säkrast i växthus vid + 5 a 6°; de öfriga fördras tunn betäckning under stark barfrost.
- Lobelia**, se ettåriga & krukv.
- Lunaria**; *Månviol*, (Cruciferae.)
2025. † " *biennis* (annua) *Juda silfverpenningar*, 1 à 2 fot, purpurröd eller hvit — 8 — 50
2026. " *rediviva*, 1 à 3 f., violett
- Särdeles vackra för rabatter och grupper. Den förstnämnda bör säas hvarje år.
- Lupinus**; *Vargböna* eller *Lupin*, (Leguminosae.)
2027. " *arbuscus*, lila med blåfrödt — 8 — 50

	à Port. Ort.		à Port. Ort.	
	Rmt Rd ö.	Rd ö.	Rmt Rd ö.	Rd ö.
2028.	Lupinus Douglasii, blå, viol.	— 8	— 50	
2029.	" elegans, violett	— 8	— 30	
2030.	" grandifolius (macrophyll.) brun eller violett	— 5	— 50	
2031.	" " odoratus, väluktande	— 10	—	
2032.	" mexicanus, blå; blåhvit	— 10	—	
2033.	" perennis, blå, violett	— 5	— 20	
2034.	" polyphyllus, blå, violett	— 5	— 20	
2035.	" " albus, hvit	— 5	— 30	
2036.	" " atropurpureus, mörk.	— 10	— 75	
2037.	" " bicolor, blåhvit	— 10	— 75	
	Alla 11 sorterna, 75 öre. Utm. 2 a 4 fot höga, från Juni till 1 Aug. bl. rabattv. Fordra god jord och en tunn granisbetäckn. mot barfrost.			
	Lychnis; Studentnegl. eller Tjärbl. (Caryophyllæ.)			
2038.	" caledonica, 3 à 5 f., röd	— 5	— 20	
2039.	" " fl. albo, hvit	— 5	— 30	
2040.	" " " carneo, ljusröd	— 5	— 20	
2041.	" fulgens, 2 à 2 1/2 f., skarl röd	— 15	—	
2042.	" grandiflora gigantea, 1 f. hög, skarlakanröd	— 30	—	
2043.	" Haageana (hybrida) 1 fot i många färger	— 20	—	
2044.	" " atrococcinea, mörkröd	— 25	—	
2045.	" " carnea, ljusröd	— 30	—	
2046.	" Sieboldii (grandiflora alba) 1 fot hög, hvit	— 25	—	
2047.	" Viscaria splendens, 1 fot hög, carmosinröd	— 8	— 50	
	Alla 10 sorterna, rdr 1,50. Dessa praktf. under Juni & Aug. i alla nyanser fr. hvitt till mörkröd varierande bl., äro förtjena af den största uppmärksamhet. De kunna anv. såväl till grupper & rabatter, som till odl. i krukor. Till sistn. ändamål äro L. grandifl., Haageana och Sieboldii vackrast. Ute fordra dessa sorter en tunn betäckning mot barfrost.			
	Lysimachia; Lysing, (Primulaceæ.)			
2048.†	" atropurpurea, mörkr. vack. Odlas bäst i krukor, öfverv. frostfritt och utpl. om våren.	— 8	— 50	
	Lythrum; Fackelblomster, (Lythariæ.)			
2049.	" Salicaria (roseum superbum) 2 à 4 fot hög, röd	— 5	— 30	
2050.	" virgatum, 3 à 4 fot, röd	— 10	—	
	Mycket vackra till rabatter; fordra en god, något fuktig jordmån.			
	Macheranthera, (Asteroideæ.)			
2051.	" glabra, 1 1/2 fot, blå	— 25	—	
	Rikkl. rabattv.; kan äfven användas till bredare infattn. Blommar i Juni & Augusti.			
	Malva; Kattost, (Malvacæ.)			
2052.	" Morenii (Alcea var.) 1 1/2 fot hög, rosenröd	— 5	— 30	
2053.	" moschata, 2 à 3 fot, hvit	— 10	— 75	
	Vackra rabattv. Den sistn. har en svag bisamlukt.			
	Michauxia, (Campanulaceæ.)			
2054.†	" campanuloides, (strigosa) 4 a 5 fot hög rabattv. m. talrika, stora, hvita, något blåvioletta blmr i Juli och Sept.	— 25	—	
	Monarda, (Labiataæ.)			
2055.	" didyma (coccinea) röd	— 25	—	
2056.	" elegans, röd	— 25	—	
2057.	" splendens, röd	— 25	—	
	Sköna rabattv., hvars blad lemna ett helsosamt och välsmakande thé.			
	Morina, (Dipsacæ.)			
2058.	" longifolia, rosenröd	— 20	—	
	Tisfellik växt m. vackra blmr.			
	Myosotis; Förgättinge, (Borraginæ.)			
2059.	" alpestris, blå	— 8	— 50	
2060.	" " fl. albo, hvit	— 8	— 60	
2061.	" " " roseo, rödaktig	— 12	— 90	
2062.	" azorica, mörkblå	— 20	—	
2063.	" palustris, äkta, blå	— 12	— 90	
2064.	" sylvatica, blå	— 5	— 35	
	Alla 6 sorterna, 55 öre. Dessa allm. omtyckta blmr äro särdeles vackra till grupper, infattn. och krukor. M. azorica måste öfverv. inomhus och M. palustris trives endast på fuktiga ställen; de öfr. växa och blomma rikt i vanl. god trädgårdsjord men fordra skydd mot barfrost.			
	Obeliscaria; Obeliskblomster, (Senecionideæ.)			
2065.	" columnaris (Rudbeckia column. och columnifera; Rab-tibida sulcata)	— 10	— 75	
	6 a 7 fot hög med stora, gula blmr i Juli & Sept. Pl. på stora rabatter eller i kanten af buskpartier.			
	Oenothera; Natthjus, (Onagrariæ.)			
2066.	" Fraserii, 1 fot hög, gul	— 10	— 75	
2067.	" fruticosa (tetragona) 2 à 3 fot hög, gul	— 12	—	
2068.	" " major, storblommig	— 15	—	
2069.	" glauca, 1 à 2 fot guldgul	— 10	—	
2070.†	" grandiflora (suaveol.) 3 à 4 fot gul, väluktande	— 5	— 20	
2071.*	" " major, mycket större	— 8	— 50	
2072.†	" missouriensis (macrocarpa; alata) låg, gul, storbl.	— 10	— 75	
2073.†	" speciosa, hvit med gult, praktfull	— 8	— 50	
	Alla 8 sorterna, 70 öre. Praktf. från Juni till hösten bl. grupp- & rabattv., hvilka, liksom de ettåriga arterna, förtjena mycken uppmärksamhet af blomsterodlare. O. fruticosa kan med fördel pl. i kruka och anv. till dekorat. O. speciosa bör öfverv. frostfritt och utpl. om våren.			

å Port. Ort.
Rmt Rd ö. Rd ö.

å Port. Ort.
Rmt Rd ö. Rd ö.

Omphalodes, se Cynoglossum.

Onopordon, se bladväxter.

**Orobus; Skogsärta, (Papi-
lionaceæ.)**

2074. " lathyroides, 2 à 3 fot, blå — 10 — 75
2075. " venonus, 12 à 16 t., blå — 15 — —
2076. " vernus, 1 fot, purpuröd — 15 — —

Vackra i Maj och Juli blommande rabattväxter.

Pæonia; Pion, (Ranunculaceæ)

2077. " arborea; *Moutanpion* . . . — 20 — —
2078. " officinalis, bästa sorter, bl. — 5 — 10
2079. " sinensis, bästa sorter, bl. — 12 — —

Efter frösädd får man ofta nya, vackra varieteter. Om fröet ej utsås genast efter mogn., ligger det vanl. öfver året och deröfver i jorden innan det gror. Plantorna bära vårdas i krukor de första åren och först tredje året utpl. på kalljord. Den förstnämnda betäckes om vintern.

Papaver; Vallmo, (Papaveraceæ.)

2080. " alpinum croceum, 1 f., gul — 12 — —
2081. " bracteatum, 2 fot, högröd — 8 — 60
2082. " caucasicum, 1 f., mönjer. — 10 — —
2083. " orientale, 2 f., skarl.röd. — 10 — 75

Vackra från Juni till Sept. bl. rabattv. P. bracteatum & orientale hafva stora, praktf., högröda blmr och användas med fördel till plantering i kanten af från vägarna något aflägsna buskpartier. P. alp. och caucas. fordra om vintern skydd mot barfrost.

Penstemon, (Scrophularineæ.)

2084. " atropurpureus — 10 — 75
2085. " campanulatus (Chelone camp., angustif., atropurpureum & roseum) — 10 — 75
2086. " Digitalis — 5 — 25
2087. " elegans (camp. eleg.) — 8 — 50
2088. " grandiflorus, mycket storblommig, skön. — 25 — —
2089. " Hartwegii (gentianoides). — 15 — —
2090. " " coccineus — 20 — —
2091. " Murrayanus — 25 — —
2092. " pulchellus. — 10 — —
2093. " hybrida former, utmärkt vackra, blandade — 25 — —

Alla 10 sorterna, rdr 1,40. Dessa sköna, 2, 3 à 4 fot höga, mycket tacksamt blom. grupp. tåla ej vår vinter, utan måste förvaras frostf. och utplanteras om våren. De vackraste sorterna bära förökas genom sticklingar.

Phlox; Flamblomster eller Höstsyren, (Polemoniaceæ.)

2094. " suffruticosa hybr.; fl. färg. — 20 — —
2095. " decussata hybr. i fl. färg. — 30 — —
Äro bland de allra bästa grupp- och rabattv. Fordra

fet, något fuktig jord och skydd mot det starkaste solskenet. Fröet gror långsamt.

Phygelius, (Scrophularineæ.)

2096. " capensis, 2 à 3 fot hög. — 25 — —
Vacker grupp. Blmrna äro 1½ tum långa, skarl.röda. Behandlas som Penstemon.

Phyteuma, (Campanulaceæ.)

2097. " spicata, 1 fot hög, blå . . . — 30 — —

Phytolacca, (Phytolaceæ.)

2098. " decandra, 5 à 8 fot hög — 5 — 20
En busktig, till pl. på gräsplaner särdeles användbar växt; betäckes eller öfvervintnas frostfritt.

Plantago; Vägvärd, (Plantagineæ.)

2099. " major fol. purpureis . . . — 12 — 90

Plumbago; Blyrot, (Plumbagineæ.)

2100. " Larpentæ (Valoradia plumbaginoides) — 40 — —
1½ fot hög, under sommaren och hösten bl. rabattv. med sköna blå blmr. Bör omsorgsfullt betäckas eller öfvervintnas inomhus.

Polemonium; Venusvagn, (Polemoniaceæ.)

2101. " boreale, 2 fot hög, blå . . . — 10 — —
2102. " coeruleum, 2 à 3 fot, blå — 5 — 20
2103. " " album, hvit — 5 — 20
Vackra, från Maj till i Aug. blommande rabattväxter; forplantas genom sjelfsädd.

Polygonum; Bohvete, (Polygoneæ.)

2104. " polymorphum ajanense . . . — 15 — —
Vacker i buketter, 1 f. h., hvit.

Potentilla; Femfingerört, (Rosaceæ.)

2105. " Acajou, 2 à 3 fot, mörkröd — 20 — —
2106. " atrosanguinea, 2 à 3 fot — 10 — —
2107. " aurea, 1 fot hög, gul. — 5 — 30
2108. " colorata (formosa; nepalensis) 2 fot hög, ljusröd — 8 — 60
2109. " Hopwoodiana, 2 f., mångf. — 10 — —
2110. " insignis, 1 à 2 fot, gul. — 12 — —
2111. " Mac Nabiana, 2 à 3 fot, skarlakanröd med gult . . . — 15 — —
2112. " hybrida, blandade färger — 15 — —
2113. " " fl. pl., dubbla, bland. — 25 — —
2114. " Roemeriana — 12 — —

Alla 10 sorterna, rdr 1,20. Sköna, från Juni till sent på hösten oupphörligt bl. rabattv. De dubbla arterna äro verkliga praktväxter för såväl krukor, som fritt land.

Primula; Majnyckel eller Gulvifva, (Primulaceæ.)

2115. " Auricula, Aurikler, bl. f. — 20 — —
2116. " " Laikeraurikler, bland. — 30 — —
2117. " cortusoides, röd — 20 — —

	à Port.	Ort.
	Rmt	Rd ö. Rd ö.
2118. <i>Primula elatior</i> (veris var.; inodora) i flera färger . . .	— 12	— 90
2119. „ <i>luteola</i> , citrongul. . . .	— 20	— —
2120. „ <i>mollis</i> , mörkcarminröd . . .	— 25	— —
2121. „ <i>suaveolens</i> , svagt vällukt. gul eller röd, se afbildn. . .	— 30	— —
2122. „ <i>veris</i> , gul eller mörkröd. . .	— 12	— —
Alla 8 sorterna, rdr 1,50.		
Tidigt om våren bl. vackra grupp-, rabatt- eller infattningsväxter. <i>P. cortus</i> , <i>mollis</i> och <i>luteola</i> böra betäckas eller öfvervintras frostfritt.		

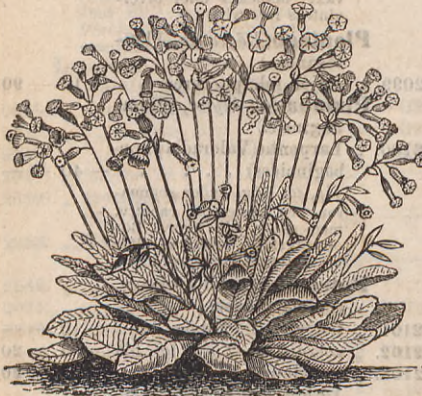

Primula suaveolens.

2123. „ <i>Clavenna</i> fl. pl. . . .	— 45	— —
Utm. vacker i Juni och Aug. bl. grupp- eller rabattv. med talrika, dubbla, bellislika, hvita blommor, till buketter.		
Pulsatilla, se Anemone.		
Pyrethrum; Batransört, (Senecionideæ.)		
2124. „ <i>carneum</i> , 1 à 2 f., ljusröd . . .	— 8	— 50
2125. „ <i>roseum</i> , 1 à 2 f., rosenröd . . .	— 8	— 50
„ <i>hybrida</i> , enkla variet.:		
2126. „ <i>atroseum</i> , lys. mörkröd . . .	— 10	— 75
2127. „ <i>atrosanguineum</i> , lys. röd . . .	— 15	— —
2128. „ <i>carmineum</i> , lys. carminröd . . .	— 15	— —
2129. „ <i>Delhayii</i> , lysande röd. . . .	— 12	— —
2130. „ <i>Gloire de Nimy</i> , lys. röd . . .	— 15	— —
2131. „ <i>Millerii</i> , hvit	— 12	— 90
2132. „ <i>album floribundum</i> , hvit . . .	— 15	— —
„ <i>hybrida</i> , dubbla variet.:		
2133. „ <i>carmineum plenum</i>	— 30	— —
2134. „ <i>floribundum pl.</i>	— 30	— —
2135. „ <i>multiflorum album pl.</i>	— 30	— —
2136. „ <i>purpureum pl.</i>	— 30	— —
2137. „ <i>roseum pl.</i>	— 30	— —
2138. „ <i>hybr. blandade sorter</i>	— 25	— —
2139. „ <i>parthenifolium aureum</i>	— 30	— —
Alla 15 sorterna, rdr 2,50.		
7 sorter enkla var., — 95.		
5 „ dubbla var., 1,35.		

	à Port.	Ort.
	Rmt	Rd ö. Rd ö.
De båda förstn. arterna lemnas det bekanta persiska insektpulvert. <i>P. parthenif.</i> aur. är en utm. skön, 6 tum hög infattningsv. m. friskt, gulgrönt bladverk och hvita blmr. Kan ej nog rekommenderas till garnering af blomster och bladväxtanordningar på finare gräsmattor. De hybrida formerne hafva allesamman fr. Juni till Aug. utm. stora blmr i de mest lysande färgnyanser. De hëra till våra präktigaste grupp- och rabattv. och kunna dessutom användas i krukor till dekorering af växthus, boningsrum, blomsterbord o. s. v. Behöfva god, lös jordmån och för säkerhets skull en tunn ljung- eller granrisbetäckning under barfrost.		

Ranunculus; Smörblomster;*Ranuncel, (Ranunculaceæ.)*

2140. „ <i>asiaticus superbissimus</i>	— 20	— —
2141. „ <i>cæcius</i> ; Smörblomster, 4 à 5 fot hög, gul, enkel.	— 10	— —

Den förstn. är en af de vackraste kända grupp-, utomordentligt präktfull, varierande i alla möjliga nyanser, från rent hvitt, gult, violett o. s. v. till svartrödt. Om fröet ut-sås tidigt, blomma en delex. redan första året. Rötterna upptagas om hösten, förvaras torr och frostfritt samt utpl. följande vår i god, kraftig jordmån. *R. cæcius* är användbar på rabatter och i kanten af buskpartier.

Rheum, se bladväxter.

Rudbeckia, (Senecionideæ.)

2142. „ <i>fulgida</i> (chrysomela; aspera) 1 à 2 fot hög, mörkgul med svartrödt	— 10	— 75
2143. „ <i>grandifl.</i> (nudicaulis) storblommig, gul m. mörkrödt	— 20	— —
2144. „ (Centrocampa) <i>hirta</i> , 1 à 3 fot hög, guldgul.	— 30	— —
2145. „ (Neumanniana) <i>speciosa</i> guldgul med mörkrödt	— 15	— —

Särdeles ståtliga, från Juni till Sept. och Okt. bl. pyrdnadsv. för breda rabatter eller kanterna kring buskpart.

Salvia, (Labiatae.)„ *argentea*, se bladväxter.

2146. † „ <i>bicolor</i> , 2 à 3 f., violett	— 20	— —
2147. „ <i>pendula</i> , 2 à 3 fot, blå.	— 35	— —
2148. † „ <i>Scleara</i> , 2 à 3 f., blåhvit . . .	— 5	— 25

Vackra rabattväxter; blomma i Juni och Juli.

Sanguinaria; Blodört, (Fapaveraceæ.)

2149. „ <i>canadensis</i>	— 20	— —
-------------------------------------	------	-----

8 à 10 tum hög m. pyrd., hvita, krokuslika blmr. Fordrar lös, god jord, något skugga och betäckn. mot frost.

å Port. Ort.
Rmt Rd ö. Rd ö.

Saxifraga; Stenbräcka,
(Saxifragaceæ)

2150. " *desciptens* 15
2151. " *hypnoides* 15
Mosslika växter med hvita blmr i Maj & Juni. Användas till infattningar eller pl. på gravar o. s. v.

* **Scabiosa; Ångsvädd eller Enkeblomster,** (Dipsacæ.)

2152. " *caucasica comnata* (Asteroccephalus) 2 å 3 f. h. blå — 8 — 60
2153. " *pyrenaica*, 1½ fot hög . — 10 — 80
Passande till pl. på rabatter.

Scutellaria; Hjelmört eller Getnos, (Labiatae.)

2154. " *macrantha*, 6 t. h., violblå — 15 — —
2155. " *peregrina*, 2 å 3 f., violett — 10 — —
Den förstn. passar till pl. på klippanläggningar; den senare på rabatter. Blomma i Juni och Augusti.

Sedum; Fetört eller Tetknoppar, (Crassulaceæ.)

2156. " *Aizoon*, 1 fot hög, gul . — 10 — —
2157. " *album*, 6 tum hög, hvit. — 20 — —
2158. " hybridum, 6 t., svafvelgul — 15 — —
2159. " *kamtschaticum*, gul. 12 — —
2160. " *spurium*, purpurröd. 25 — —
Särdeles passande till plantering på Stenhögar o. s. v.

Silene; Silén, (Caryophyllæe.)

2161. " *alpestris*, låg, hvit. 15 — —
2162. " *chloreifolia*, 1 å 2 f., hvit — 15 — —
2163. " *maritima*, 1 fot hög, hvit — 8 — 50
2164. " *Schafta*, 4 å 6 t. h., hvit — 12 — —
2165. " *Zawadskii*, 4 å 6 t., hvit — 10 — —

Alla 6 sorterna, 55 öre. Rabattv. De lägre arterna äfven användb. till infattningar och klippanläggningar.

Silphium, se bladväxter.

Sisyrinchium; Grästilla, (Iridæe.)

2166. " *anseps*, 6 å 8 tum h., blå — 8 — 50
Infattningsväxt med gräslika blad och vackra blommor.

Solidago; Guldris, (Asteroidæe.)

2167. " *Riddeli*, 2 å 4 fot, gul. — 15 — —
2168. " *recurvata*, 2 å 4 fot, gul — 10 — —
Användbara till försköning af rabatter och buskpartier. Blomma i Juli och Augusti.

Spergula; Spergel, (Asteraceæ.)

2169. " *pilifera*, fin, hvita blmr. — 20 — —
Denna mosslika växt är särdeles användbar till fina infattn. I England nyttjas den stundom i st. f. gräs till bildande af små, fina mattor.

Spiræa; Brudspara, (Rosaceæ.)

2170. " *callosa*, 3 å 4 f., rosenröd — 8 — 40
2171. " *Ulmaria* fol. var., 2 å 3 fot, hvit m. brokiga blad — 15 — —
Den förstnämnda är buskaktad, användbar till garnering af buskpartier; den senare vacker rabattväxt.

å Port. Ort.
Rmt Rd ö. Rd ö.

Statice; Ormrot, (Plumbaginæe.)

2172. " *coccinea* 8 — 50
2173. " *echioides* 15 — —
2174. " *eximea* 8 — 50
2175. " *incana hybrida nana* 5 — 30
2176. " *rubra* 8 — 50
2177. " *speciosa* 10 — 75
2178. " *scoparia* 8 — 50

Alla 7 sorterna, 55 öre. Mycket vackra till plantering på stenhögar eller rabatter. Afskurna hålla sig blommorna och äro vackra till vintertbuketter och kransar.

Stenactis, se Erigeron.

Stevia, (Eupatoriaceæ.)

2179. " *Eupatoria* (hysopifol.; *Agelaterum punctatum*) 10 — 75
2180. " *Lindleyana* 8 — 50
2181. " *purpurea* 10 — 75
Vackra, m. flockvis sittande purpurr. blmr. Öfverv. frostfritt och utpl. om våren; äfven anv. som krukväxter.

Teleckia, se Buphtalmum.

Thalictrum; Ångsruta, (Ranunculaceæ.)

2182. " *acutilobum*, 2 å 3 fot hög — 8 — —
2183. " *anemonoides* (*Anemone thalictrum*) 6 å 8 f. h., hvit — 8 — 50
2184. " *appendiculatum*, 2 å 3 f. — 8 — —
2185. " *aquilegifolium*, 4 å 5 f., hvit — 10 — 75
2186. " *concinnum*, 4 fot, gul . — 10 — 75
2187. " *glaucum*, 6 fot, svafvelgul — 8 — 50
2188. " *Kockii*, 2 4 4 fot hög . — 8 — —
2189. " *laserpitifol.* 2 å 3 fot hög — 8 — —
2190. " *lucidum*, 2 å 4 fot hög. — 8 — —
2191. " *majus*, 3 å 4 fot hög. . — 8 — —
2192. " *minus*, 2 fot hög 8 — —
2193. " *purpurascens*, 3 å 4 f. röd — 12 — —
2194. " *rigidum*, 3 fot hög. 8 — —
2195. " *trigymum*, 2 å 3 fot hög — 8 — —
2196. " *verticillatum* 2 å 3 f. h. — 8 — —

Alla 15 sorterna, rdr 1, 15. Mycket prydl. till buketter & rabatter. Både blad & blmr kunna dessutom användas i buketter. Den förstn. bl. i April och Maj och är en af de mest intressanta vårb. De öfriga blomma i Juni & Aug.

Thermopsis; Räfblöna, (Papilionaceæ.)

2197. " *fabacea* (*Sophora*) 15 — —
2198. " *lanceolata* (*Thermia lupinoides*) gul 15 — —
Vackra, i Jnni & Juli blommande rabattväxter.

Tradescantia, (Commelineæ.)

2199. " *virginica*, blandade 12 — 90
Omkr. 1 fot hög infattningsväxt med gräslika blad och ganska prydliga, blå, violetta, röda och hvita blommor från Juni till September.

	à Port.	Ort.		à Port.	Ort.
	Rmt	Rd ö.	Rd ö.	Rmt	Rd ö.
Tricyrtis, (Iridæ.)					
2200. " hirta	—	15	—	2211. Veronica grandis, 2 fot, blå	— 5 — 35
2201. " æstivalis	—	20	—	2212. " incisa, blå och hvit	— 5 — 30
2202. " fl. nigro	—	25	—	2213. " pinnata, 1 f., blå eller hvit	— 10 — —
Egendomliga, vackra växter, hvars köttiga rötter bäst öf- vervintras inomhus.				2214. " pygmea, 1 fot, blå	— 10 — —
Tulipa; Tulpan, (Liliacæ.)				2215. " spicata, 1 fot, blå	— 10 — —
2203. " sylvestris, Skogstulpan	—	25	—	Alla 7 sorterna, 55 öre. Under sommaren blomman- de rabattväxter.	
En gång pl. och öfverlemnad åt sig sjelf fortpl. den sig genom sidolökar; kan lätt förvildas på fuktiga gräsmat- tor. Blimma äro om våren utvändigt gula och vållukt.				Viola; Viol, (Violariacæ.)	
Valeriana; Vendetrot eller Baldrian, (Valerianæ.)				2216. " cornuta Mauve Queen	— 15 — —
2204. " officinalis, röd eller hvit 2 a 4 fot hög, i Juni och Juli blommande rabattväxter.	—	5	—	2217. " " purple Queen	— 15 — —
Verbascum; Kungsljus, (Scrophulariacæ.)				2218. " " blandade	— 15 — —
2205. † Blattaria, 2 å 3 fot, gul	—	20	—	2219. " odorata semperflorens (ita- lica) Luhtviol	— 12 — —
2206. " phoeniceum, 2 å 3 f., fl. färg.	—	5	— 30	2220. " " semperflorens fl. alba	— 12 — —
2207. † pyramidatum, 3 å 5 f., gul	—	5	— 30	2221. " " russica	— 20 — —
2208. † Thapsus, 6 å 7 fot, gul Vackra, egendomliga rabatt- växter. V. phoen. kan äfven användas till grupper.	—	5	— 20	V. cornuta äro utm., under hela sommaren med tusen- tals violetta blim prydda in- fattningsväxter. V. odorata kunna inplant. i krukor och drivas om våren; blomma äfven om hösten. V. russica har större blommor.	
Veronica; Årenpris, (Scro- phulariacæ.)				Om urvalet oinskränkt anförtros åt oss, lemnas:	
2209. " Bachofenii, 1 fot hög, hvit	—	10	— 60	200 sorter två- och fleråriga växter, rdr	20 —
2210. " gentianoides, 1 å 2 f., hvit	—	15	— —	100 " två- och fleråriga växter	10,50
				50 " och fleråriga växter	5,50
				25 vackra sorter två- & flerår. växt.	3,25
				12 vackra sorter två- & flerår. växt.	1,75

VII. Krukväxter:

En stor del af fröet till de under denna rubrik anförde växter införskrifves till Europa direkte från växternas hemländer, i synnerhet från Nya Holland, Ost- och Vestindien, Goda Hoppsudden, m. fl. ställen. Många sorter hvarja derföre, genom den långa resan, redan vid hitkomsten förlorat en del af sin gröningskraft, så att de behöfva ligga länge i jorden innan de gro och uppkomma jemnt. Derföre är man ofta nödsakad att använda artificeilla medel till befrämjande af dess gröningsförmåga. Sålunda bör fröet af de flesta exotiska Leguminosæ såsom: Accacia, Bossica, Chorozema, Chianthus, Edwardsia, Poinciana m. fl. innan det utsås, antingen inläggas i linnelappar och hastigt neddoppas i 75 å 80° varmt vatten, eller också bör det få ligga ett å två dygn i ljumt, med en 100:del saltysa upplandadt regn- eller åvatten. Man kan äfven dertill nyttja starkt utspädd chlorvatten. På större frösorster, såsom fröet till en del Palmer, Cannu och dylikt bortfilas det grodden omgifvande, yttre skalet, dock så försigtigt att grodden icke på ringaste sätt skadas. Det är naturligtvis ej meningen att hela skalet bör bortfilas, utan blott det ställe, der grodden skall framskyta. Mycket finkorniga fröslag, såsom Azalea, Begonia, Caleolaria, Epacris, Erica m. fl. böra vid sanningen endast helt obetydligt eller också alldeles intet betäckas med jord, utan bör man i stället öfvertäcka de med dylikt frö besädda krukväxterna med glasskifor och ställa dem sluggigt och fuktigt. De vattas bäst på det sätt att man uti andra, vattenfyllda kärl nedsätter frökrukväxterna och låter dem genom bottenhålten uppsuga vattnet. Alla sorter krukväxter fördrå för att kunna gro: jemn värme, fuktighet och skydd mot starkt solsken.

	à Port.	Rmt	Rd ö.		à Port.	Rmt	Rd ö.
Abroma; Kakaomalva, (Byttneriacæ.)				2224. Abutilon insigne, rosenröd, mörkstr.	—	40	
2222. " Augusta (fastuosa) 6 å 7 fot hög	—	40		2225. " striatum, gul med rödt	—	10	
Blommorna brunröda; fordra drif- bänkjord och \pm 15 a 16° C.				2226. " venosum, gul med blodröda ådror	—	20	
Abutilon, (Malvacæ.)				2227. " hybridum, Duc de Malakoff	—	20	
2223. " aurantiacum, orangeröd	—	40		2228. " " Medicis Spada	—	30	
				2229. " " Montgolfier	—	30	

à Port. Rmt Rd ö.

2230.	Abutilon hybrid. souvenir d'Aragon	— 20
2231.	hybridum van Houttei	— 10

Alla 9 sorterna, 1 rdr.

Präktiga växter för boningsrum. Blmnrna kloeklika, utm. vackra; fordra kraftig jord och + 5 a 15° C.

Acacia; Akasia; (Mimosæ.)

2232.	albicans	— 10
2233.	argyrophylla	— 10
2234.	armata, pr ort 90 öre	— 12
2235.	aroma, pr ort 75 öre	— 10
2236.	calamifolia	— 30
2237.	celastrifolia, pr ort 50 öre	— 8
2238.	chordophylla	— 25
2239.	cultriformis (dolabriformis)	— 12
2240.	cyanophylla	— 12
2241.	dealbata (affinis), pr ort 75 öre	— 10
2242.	decipiens	— 15
2243.	decurrens	— 15
2244.	dentifera (erythropus)	— 20
2245.	discolor (botryceph.; Mimosa disc.)	— 25
2246.	eburnea, pr ort 50 öre	— 8
2247.	elata	— 20
2248.	falcata	— 10
2249.	falciformis	— 10
2250.	farnesiana (pedunculata; Farnesia odora)	— 10
2251.	floribunda	— 25
2252.	pendula	— 15
2253.	glauca pendula (leucocephala)	— 15
2254.	glomerata, pr ort 25 öre	— 5
2255.	grandis	— 25
2256.	graveolens (verniciiflua)	— 12
2257.	heterophylla	— 25
2258.	horrida	— 15
2259.	La Tröbeii	— 12
2260.	leiophylla (Blomeii)	— 15
2261.	leptophylla, pr ort 20 öre	— 5
2262.	linifolia (abietina; pinifolia)	— 30
2263.	longifolia, pr ort 50 öre	— 10
2264.	magnifica	— 15
2265.	pendula	— 10
2266.	longissima glauca pend. (linearis)	— 10
2267.	lophanta, pr ort 15 öre	— 5
2268.	speciosa, pr ort 75 öre	— 10
2269.	lunata (brevifolia; austral.)	— 25
2270.	Meissnerii, pr ort 60 öre	— 10
2271.	Melanoxydon (arcuata, latifolia) pr ort 50 öre	— 8
2272.	mollissima (decurrens v. moll.)	— 12
2273.	Neumannii (lophanta N.) pr ort 30 öre	— 5
2274.	oleifolia (elegans; purpuracea)	— 15
2275.	paradoxa (armata; angustifolia; mdulata)	— 15
2276.	petiolaris	— 20
2277.	pulehella	— 40
2278.	pychantha	— 10
2279.	reclinata	— 20
2280.	retinoides (glaucescens)	— 10
2281.	Sophore, pr ort 50 öre	— 8
2282.	trinervata, pr ort 50 öre	— 8

à Port. Rmt Rd ö.

2283.	Acacia verticillata	— 15
-------	---------------------	------

Alla 52 sorterna, rdr 7

40 vackra sorter, " 5,55

20 " sorter " 3

12 " " " 1,75

Acacierna höra till de kalla växthushens bästa prydnadsväxter. De bilda efter beskärning utm. vackra träd, hvilka kunna uppdragas till anseelig höjd. Blomma om våren, stundom äfven under hösten och vintern. Fordra ljunghord, sparsamt vatten om vintern, men mycket ljus och frisk luft. Öfverv. vid + 5 a 8° C. och utflyttas under som. i det fria.

Agapanthus; Flockblå, (Hemerocallidæ.)

2284.	umbellatus, blå	— 10
2285.	fl. albo, hvit	— 30

Kända, omtyckta fönsterv.; böra ej för ofta ompl. Fröet gro långsamt.

Agave; Amerikansk Aloe, (Liliacæ.)

2286.	americana, S. k. Hundträdy, Aloe pr ort 80 öre	— 20
2287.	filifera, utmärkt praktfull	— 50
2288.	mexicana, storväxt	— 20

Bekanta dekorationsväxter. Fordra kraftig jord, blandad med grofkornig sand, sparsam vattning om vintern och + 5 a 10° C.

Aloe; Aloe, (Liliacæ.)

2289.	arborescens	— 35
2290.	attenuata	— 35
2291.	cæcia	— 35
2292.	formosa	— 35
2293.	mitreformis	— 35

Tacksamma växter för boningsrum. Fordra sol och sparsam vattning, särdeles om vintern. Af A. mitref. erhålles det ämne, som under namn af aloe nyttjas i medicinen.

Astromeria, Amaryllidæ.)

2294.	aurantiaca	— 10
2295.	chilensis, i flera färger	— 20

Vackra, under sommaren i det fria användb. växter. Rötterna förv. torra om vintern. Öfvarv. vid + 5° C.

Amaryllis, (Amaryllidæ.)

2296.	vittata	— 25
-------	---------	------

Lökväxt med praktfulla blommor. Öfvervintnas vid + 15 a 20° C.

Angelonia, (Scrophulariaceæ.)

2297.	grandiflora	— 20
2298.	Gardneriana	— 25

Vackra, ungefär 1 f. höga småbuskar med blå, hvitpunkt. blmr. Fordra + 15° C. och sandbl. grästorjord.

Anomatheca, (Iridæ.)

2299.	cruenta	— 20
-------	---------	------

Rotknärlarne ligga under vintern torra. Utplanteras om sommaren. Blommorna vackra, blodröda.

Anona; Flaskträ, (Anonæ.)

2300.	Cherimolia	— 10
2301.	suavissima	— 10

Trädartade; fordra fet, lös jord, mycket vatten och + 15° C.

Aralia; Bergangelika, (Araliæ.)

2302.	digitata, (Hedera xalapensis)	— 30
-------	-------------------------------	------

- à Port. Rmt Rd ö.
2303. *Aralia papyrifera*, *Sidenpappersväxten* — 60
2304. " *umbraculifera* — 25
- Ståthga dekorationsväxter för tempererade växthus och boningsrum.
- Arbutus; Smultronträd, (Ericaceae.)**
2305. " *Andrachne* — 20
2306. " *Unedo* — 10
- Utmärkta för sina smultronlika frukter. Planteras i god ljun- och löfjord. Öfvervintras vid + 5° C.
- Ardisia; Spetsblomster, (Myrsineae.)**
2307. " *crenulata* — 20
- Kan odlas i boningsrum; utmärkt för dess röda bär.
- Asclepias; Svalrot, (Asclepiadæe.)**
2308. " *curassavica* — 10
- 3 a 5 fot hög med vackra, mörka orangefärgade blmr. Odlas bäst i varm drifbänk och om vintern vid + 12 a 15° C. Kan under blomning inflyttas i boningsrum.
- Aspalanthus, (Papilionaceae.)**
2309. " *nivea* — 15
2310. " *cericea* — 30
- Sällsynta prydnadsv. Fordra lätt, sandbl. ljun- och löfjord, + 5 a 8° C.
- Azalea; Ejellros, (Rhodoraceae.)**
2311. " *indica*, i flera färger — 20
2312. " *pontica* — 15
- Fröet hemtadt af de nyaste praktsk.
- Begonia, (Begoniaceae.)**
2313. " *boliviensis*, praktfull — 25
2314. " *divesifolia* — 15
2315. " *Pearceii*, vackra blad och blmr — 20
2316. " *Rex hybrida*, praktfulla blad — 25
- Fröet bör ej betäckas med jord. Den förstn. är utmärkt för grupper; bör, liksom *B. diversif.* hållas torr om vintern och omplanteras på våren. *B. Pearceii* & *Rex* äro präktiga fönsterväxter. Den sistnämnda har olika tecknade, vackra blad.
- Berberis; Surtörne, (Berberideae.)**
2317. " *Bealii* — 25
2318. " *Darwynii* — 25
2319. " *Ehrenbergii* — 35
2320. " *fascicularis* (pinnata; Mahonia) — 5
2321. " *Fortunei* — 25
2322. " *japonica* — 15
- Prydliga, ständigt gröna buskar med praktfulla gula och gulröda blommor. Öfvervintras vid + 2 a 5° C. Fröet grov långsamt.
- Bignonia; Trumpetblomster, (Bignoniaceae.)**
2323. " *gracilis*, guldgul — 25
2324. " *jasminoides*, blekröd — 25
- Rankväxter med skönt bladverk och praktfulla blommor. Fordra löfjord och + 10 a 15° C.
- Billbergia, (Bromeliaceae.)**
2325. " *fasciata* — 20
2326. " *vittata* — 30
2327. " *zebrina* — 25
- Ananaslika dekorationsväxt. för varma växthus och boningsrum, med

- à Port. Rmt Rd ö.
- särdeles vackra blommor. Fordra lätt jord eller mossa och + 15° C.
- Bocconia*, se bladväxter.
- Boehmeria*, se bladväxter.
- Bossia, (Papilionaceae.)**
2328. " *cinerea* — 30
2329. " *heterophylla* — 20
2330. " *ovata* — 20
- Vackra, nyholl. småbuskar m. talr. blmr. Fordra lätt ljun- och löfjord, god dränering, lagom vatten & + 5 a 10° C.
- Brachyzema, (Papilionaceae.)**
2331. " *latifolium*, beh. som förestående — 10
- Cactus, (Cactæe.)**
2332. " *acutangulus* — 35
2333. " *eriphorus* (*cubensis*) — 35
2334. " *grandiflorus*, *Nattens drottning* — 60
2335. " *speciosissimus* — 50
2336. " *triangularis* — 35
- Alla 6 sorterna, rdr 2,70.
- Kammarväxter m. praktf. blmr. Fordra mycket sol och spars. vattning. Hvarje portion innehåller blott 5 frö.
- Bonapartia*, se bladväxter.
- Calampelis*, se slingerväxter.
- Calceolaria; Toffelblomster, (Scrophulariaceae.)**
2337. " *hybrida*, enfärgade, punkterade och tigrerade sorter, i praktfulla nyanser, se afbildningen — 15
2338. " " *nana*, låga, samma sorter som föregående, blandade — 15
2339. " *rugosa hybrida*, buskartade i många nyanser — 20
- Fröet säås helst i slutet af Aug. eller början af Sept. i flata fat eller krukor m. fin, sandbl. löfjord, hvass yta, före säningen, noga jemmas med ett dertill gjordt bräde. Fröet bör ej betäckas, utan blott lindrigt nedtryckas i jorden med öfvann. bräde, hvarefter de besädda kärnen ned-sätts uti ett vattenfylldt kärl, tilldess jorden uppsuggt tillräcklig fuktighet, då de ställas tätt under glasen i en sval drifbänk. För att befördra groningen öfvertäckas frökärnen med glasskivor, som åter borttagas när fröet börjar gro. Så snart hjertbladen utbildat sig, omskolas plantorna i andra kärn, i något kraftigare, men likväl lätt, lös jord, på omkring 1 tum afstånd fr. hvarandra. Kärnen ställas derpå åter under glas i drifb., vattnas försigtigt och skyddas mot solen tilldess pl. blifvit så försigkomna att de begvänt kunna fattas med fingrarne, då de ompl., hvar för sig, först i små och sedermera i allt större och större krukor. De fordra om vintern en ljus, sval plats nära glasen och frisk luft så ofta vädet är mildt. En jemn, fastän ej öfverlödig fuktighet är absolut nödvändig för dess trefnad. Bladdlöss aflägnas genast genom tobaksrökning eller på annat sätt. Under knopp- och blomm. är svag gödselvattning 2 a 8 ggr i veckan att rekommendera. De buskartade toffelblmnra anv. helst på grupper i det fria och förkas under vintern och våren genom steklingar.

å Port. Rmt Rd ö.

å Port. Rmt Rd ö.



Calceolaria hybrida.

Calla, (Aroidæ.)

2340. „ *ætiopica* (*Richardia africana*) . . . — 10

pr ort 75 öre.

Bekant och omtyckt kammarväxt.

Callistachys; Praktax, (Papi-
lionaceæ.)

2341. „ *lanceolata*, mörkgul — 15

Trädartad, vacker; pl. i sandbl. torf-,
ljung- och löfjord, vattnas sparsamt
och öfvervintras vid + 5 a 10° C.

Callistomen, se *Metrosideros*.

Calothamus; Prakitbuske, (Myr-
taceæ.)

2342. „ *quadrifida*, blommorna röda. . . — 40

Buskartad, vacker; behandlas som
föregående.

Calythrix; Härkalk, (Myrtaceæ.)

2343. „ *scabra* — 15

Vacker buske eller träd, behandlas
som föregående.

Camellia, (Theaceæ; Camellieæ.)

2344. „ *japonica*, blandade sorter . . . — 45

Fröet samladt af de bästa, dubbla
sorter.

Canna, se bladväxter.

Carica; Melonträd, (Cucurbitaceæ.)

2345. „ *papaya* — 45

Intressant träd med ätbara, melon-
lika frukter. Planteras i stora kruk-
kor, i fet, lucker jord; öfvervintras
vid + 10 a 15° C.

Cassia; Kassiaträd, (Papilionaceæ.)

2346. „ *corymbosa*, pr ort 30 öre. — 5

2347. „ *floribunda*, pr ort 40 öre. — 8

Träd med vackra, gula blommor.
Beskåres ärligen. Fordrar löfjord
och + 10 a 15° C.

Casuarina; Kasuarträd, (Coniferæ.)

2348. „ *levigata*, pr ort 30 öre — 5

2349. *Casuarina leptoclada* — 30

2350. „ *muricata* — 25

Egendomliga, bladlösa träd med
trådlika grenar. Planteras i löf-
och löfjord; öfverv. vid + 5 a 10° C.

Ceanothus, (Rhamnæ.)

2351. „ *africanus*, vit, pr ort 75 öre . . . — 10

2352. „ *azureus grandiflorus*, blå — 15

2353. „ *integerrimus*, vit — 30

2354. „ *intermedius*, vit — 15

Prydl. småbuskar m. tår. blmr. Pl.
i löfjord; öfverv. vid + 2 a 5° C.

Cereus, se *Cactus*.

Cestrum; Hammarbuske, (Sola-
naceæ.)

2355. „ *aurantiacum*, orangefärgad . . . — 15

2356. „ *diurnum*, vit. — 35

2357. „ *roscum*, rosenröd — 25

Vackra träd eller buskar för fönster-
odling, ha väluktande blmr. For-
dra kraftig löfjord och + 10 a 15° C.

Chamapeuse, se bladväxter.

Chironia, (Gentianeæ.)

2358. „ *baccifera* — 25

Särdeles vacker; plant. i med grof
sand bl. ljung- och löfjord. Öfverv.
ljust och luftigt vid + 5 a 10° C.

Chorizema, (Papilionaceæ.)

2359. „ *cordatum* — 15

2360. „ *spectabile* — 20

2361. „ *varium* — 15

Småträd och buskar m. vackra röda
blmr under våren och sommaren.
Fordra sandblandad ljung- och löf-
jord, måttl. vattn. och + 5 a 6° C.

Crysanthemum; Prestkrage,

(Senecionideæ.)

2362. „ *Broussonetii* — 30

2363. „ *frutescens* (*Argyranthem. frut.*) — 20

2364. „ *indicum grandifl.*, bland. dubbla — 20

2365. „ „ *pomponicum*, småblommiga,
blandade, dubbla — 25

2366. „ *japonicum*, storbl., egendomlig — 35

Den förstn. har hvita blmr och är
en värdefull grupp. C. frut. bildar
ett litet träd, som hela året om, men
mest vår och sommar, bär en mängd
hvita blmr. De öfriga blomma i
Okt., Nov. och Dec. och äro bland
de tacksammaste höstblommor.

Cineraria; Askört, (Senecionideæ.)

2367. „ *hybrida*, 1ma, blandade i alla

färger, pr ort 10 rdr — 20

2368. „ „ *nana*, lågväxt, bland. färger — 20

2369. „ „ *kermesina*, högröd, utmärkt — 40

2370. „ „ *atrocoerulea*, blå — 30

2371. „ *Webbi* (*Pericallis*) i flera färger — 25

Dessa utm. praktf. blmr behandlas
så, som vi ann. om *Calceolaria* och
blomma i så fall samtidigt m. dem.
För att få rätt stora blad- och blom-
rika ex., bör man, så snart rötterna
nått krukans väggar, ompl. ex. i
allt större krukor. Böra om vintern
ej stå varmt, högst + 5° C. Den
sistn. är mycket stor, ofta 3 a 4 fot
hög. Öfriga sorter, se bladväxter.

Cissus; (Vinifera.)

- å Fort. Rmt Rd ö.
2372. *Cissus antaretica* — 20
Rätt vacker rankv. för boningsrum.
- Citrus; Citron, Orange och Pomelans, (Aurantaceae.)**
2373. " *Aurantium, Apelsin*, p. ort 50 ö — 8
2374. " *Bigaradia, Orange*, pr ort 75 ö — 10
2375. " *Limonium, Limon*, pr ort 50 ö — 8
2376. " *medica, Citron* — 50
2377. " *nobilis, Mandarinorange* — 25
Alla kunna lätt odlas i boningsrum.
- Clematis**, se slingerväxter.
- Clerodendron, (Verbenaceae.)**
2378. " *splendens, lysande röd* — 10
Praktväxt med sköna blommor. Fordrar god löfjord och + 15° C.
- Clianthus; Praktvicka, (Papilionaceae.)**
- " *Dampierii*, se ettåriga.
2379. " *punicens, mörkröd* — 25
Omtyckt praktväxt. Fordrar under vintern en ljus plats, lagom vattning och + 15° C.
- Clitoria, (Papilionaceae.)**
2380. " *Ternatea* — 10
Utmärkt vackra, blå eller hvita blmr. Odlas under sommaren i varm drifbänk. Omplanteras i god löfjord så snart rötterna nå krukans vägg. Öfvervintnas vid + 15° C.
- Cobea*, se slingerväxter.
- Cocinea*, se slingerväxter.
- Coffea; Kaffeetråd, (Rubiaceae.)**
2381. " *arabica, äkta, 5 frö* — 75
Odlas i varmt hus vid + 15 a 20° C. Fordrar god, sandbl. löfjord, om vintern sparsam, men om sommaren ymrigare vattn. skydd mot solen och besprutning 2 a 3 ggr dagligen.
- Commelina*, se ettåriga blomsterv.
- Convolvulus; Vindu, (Convolvulaceae.)**
2382. " *mauritanicus, blå blommor* — 25
Vacker, krypande växt m. talr. blmr. Passar till ampelr och plantering på fritt land. Öfverv. vid + 5° C.
- Cordylone, (Asphodelaceae.)**
2383. " *australis, (Dracena)* — 50
2384. " *indivisa aureo lineata (Dracena)* — 30
Stätlig dekorationsväxt för tempererat växthus och boningsrum. Öfvervintna vid + 8, 10 a 15° C.
- Correa; (Rutaceae.)**
2385. " *alba, hvit* — 30
2386. " *speciosa, röd* — 30
Småbuskar eller träd med vackra, hängande blmr. Pl. i ljung- & löfjord och öfverv. vid + 5 a 10° C.
- Cosmophyllum, (Ferdinanda)* se bl.v.
- Crassula, (Crassulaceae.)**
2387. " *coccinea, skarlakanröd* — 15
1½ a 2 fot hög med präktiga, väl-luktande blmr. Fordrar ljung- och drifbänkjord, öfverv. vid + 5 a 6° C. C. utpl. om sommaren på grupper.
- Crotalaria; Skallerskida, (Papilionaceae.)**
2388. " *arborescens* — 15
2389. " *laburnifolia* — 15

- å Fort. Rmt Rd ö.
- Vackra, trädlika växter med gula blommor. Planteras i ljung- & löfjord; öfverv. vid + 5 a 10° C.
- Cuphea, (Lythrariceae.)**
2390. " *eminens* — 20
2391. " *platycentra (ignea)* — 10
2392. " *strigulosa* — 10
2393. " *zimapanii*, pr ort 60 öre — 10
Vackra, talrika rödgula blmr, kunna om sommaren utpl. i det fria. Öfvervintnas vid + 5 a 10° C.
- Cyclamen; Jordbröd, (Primulaceae.)**
2394. " *europium* — 15
2395. " *macrophyllum* — 15
2396. " *persicum* — 15
Små, låga, utmärkt prydliga, till en del om hösten framkommande röda eller hvita blommor.
- Cytisus; Ärtträd, (Papilionaceae.)**
2397. " *Atleyanus* — 15
2398. " *chrysobotris* — 10
2399. " *floribundus* — 30
2400. " *glabratus* — 15
2401. " *racemosus* — 20
Buskar eller småträd med hela året frank-, gula väl-lukt. blmr. Plant. i löfjord och vattn. måttl. om vintern.
- Datura; Spikkclubba, (Solanaeae.)**
2402. " *arboorea, (Brugmansia suaveol)* — 15
2403. " *Knightsii, (Brugmansia) dubbel* — 30
Bekanta praktv. m. stora, hvita trum-petform. väl-lukt. blmr. Trifvas mycket bra i boningsrum. Plant. i god, kraftig löf- & drifbänkjord. Behöfva ej ljus eller vatten om vintern.
- Daubentonia, (Papilionaceae.)**
2404. " *magnifica* — 10
2405. " *Tripetiana (punicea; Piseidea punicea; Aeschynomene miniata)* — 10
Särdeles vackra. Om fröet sås tidl., blomma de första året, men blifva större och starkare om de öfverv. v. + 5 a 10° C. Fordra god löf- och ljungjord samt måttlig vattning.
- Daviesia, (Papilionaceae.)**
2406. " *acicularis* — 20
2407. " *latifolia superba* — 25
Låga, vackra, nyholl., om våren m. gulaktiga blommor prydda småbuskar. Planteras i sandblandad ljungjord och öfverv. vid + 5 a 10° C.
- Desmodium, (Leguminosae-Hedysantheae.)**
2408. " *gyrans, rörlig, 5 frö* — 50
Småbladen på denna märkvärdiga, 3 a 4 fot höga växt äro så känsliga för ljuset att, då de träffas deraf, de röra sig taktmessigt upp och ned, så att det nästan ser ut som hade växten animaliskt lif. Fordrar god ljung- & löfjord, väl dränerade krukor, om somr. rikl. vattn. & luft samt om vintern en ljus plats och + 15° C.
- Didymocarpus; Dubbelfrukt, (Gesneriaceae.)**
2409. " *Rexii (Streptocarpus)* — 10
2410. " *polyanthos* — 10
Ortartade; blommorna vackra, blå. Fordra löfjord och + 15° C.

å Port. Rmt Rd ö.

- Dillwynia, (Papilionaceæ)**
2411. „ cinerascens — 15
2412. „ floribunda — 15
Små, fina buskar med guldgul och
eldröda blommor. Fordra sandbl.
långjord, väl dränerade kärl, ljus
och luft i mängd och $+ 5$ a 10° C.
- Diosma, (Rutaceæ.)**
2413. „ alba — 20
2414. „ capitata — 15
Fina, vällukt. buskar m. hvita eller
rödletta blmr. Behandl. som föreg.
- Dipteracanthus, (Aantaceæ.)**
2415. „ paniculata, 10 frö — 40
2416. „ spectabilis, 10 frö — 20
Prydl. buskar m. blå eller lilaf. blmr.
Fordra löfjord och $+ 15^{\circ}$ C.
- Disemma, (Passiflorææ.)**
2417. „ coccinea, (Passiflora coccinea). — 10
2418. „ Herbertii — 40
Rankväxt med skarlakaröda blmr.
Fordra löfjord och $+ 10$ a 15° C.
- Dracena; Drakblodträd, (Asparagineæ.)**
2419. „ Draco, äkta — 25
„ andra sorter, se Cordyline.
Utm. ståtlig dekorationsv. Behöfver
kraftig löfjord och $+ 15^{\circ}$ C. Trifves
förträffligt i boningsrum.
Ecceromocarpus (Calampelis) se slin-
gerväxter.
- Echinocactus; Igelkaktus, (Cactææ.)**
2420. „ candicans, (Echinocereus) . . . — 30
2421. „ Ehrenbergii (Echinocereus) . . — 30
- Echinopsis; Igelkaktus, (Cactææ.)**
2422. „ Decaisneana — 30
2423. „ multiplex — 30
2424. „ oxygona — 30
2425. „ tubiflora — 30
2426. „ turbinata — 30
Ofvanstående 9 sorter, 5 korn
af hvarje, rdr 2,40.
Egendoml. Behandlas som Cactus.
- Edwardsia, (Papilionaceæ)**
2427. „ chilensis, 3 frö — 60
2428. „ Mac Nabiana — 30
2429. „ microphylla — 40
Höga, praktf. träd med fint löfverk
och sköna, gula blmr. Pl. i löf- &
långjord; öfverv. vid $+ 5$ a 6° C.
- Entelea, se bladväxter.
- Epacris; Epakris, (Epacrideæ.)**
2430. „ hybrida, flera sorter, blandade — 30
Känd praktväxt. Pl. i sandbl. ljun-
jord; öfverv. vid $+ 5$ a 8° C.
- Erica; Ijung, (Ericaceæ.)**
2431. „ arborea, pr ort 75 öre — 10
2432. „ concinna — 20
2433. „ multiflora — 20
2434. „ pyroliflora — 20
2435. „ 52 olika species blandade . . . — 20
Fröt utsås i fin, sandbl. ljunjord;
betäckas blott m. en glasskiva och
hålles vid jemu fuktighet. Plant. i
god löfjord, i väl dränerade kärl.
Öfvervintnas framförallt ljus, torr
och luftigt vid $+ 3$ a 5° C.

å Port. Rmt Rd ö.

- Erythrina; Korallträd, (Papilio-
naceæ.)**
2436. „ caffra — 30
2437. „ corallodendron, 2 frö — 50
2438. „ crista galli — 15
2439. „ Hendersonii, 2 frö — 25
2440. „ laurifolia — 15
2441. „ viarum — 25
Dessa utm. praktf. växter äro väl
förtjenta af blomsterodl. uppmärks.
En del sorter, såsom crista galli,
laurifol. m. fl., fälla om vintern sina
blad, kunna då ställas afsides och
behöfva ej vatten. Om våren börja
de åter visa tecken till lif, och böra
då ompl. i väl dränerade kärl, i god,
kraftig, sandbl. löfjord. Efter pl. bö-
ra de ställas något varmare. Under
sommaren kan man anv. dem ute
eller i öppna växthus och bonings-
rum. De sorter som äro i jenn ve-
getation fordra om vintern $+ 15^{\circ}$ C.
och något fuktig luft.
Eucalyptus, se bladväxter.
- Eucomis; Punktblå, (Asphodoleæ.)**
2442. „ punctatus — 15
Hålles torr om vintern; omplanteras
om våren vid $+ 5$ a 6° C.
- Eugenia, (Myrtaceæ.)**
2443. „ apiculata — 15
2444. „ Ugni — 20
Prydliga, myrtenlika träd, m. hvita,
välluktande blmr. Fordra ljun- &
löfjord och $+ 5$ a 10° C.
- Fabricia, (Myrtaceæ.)**
2445. „ levigata — 25
Träd m. vackert, blågrönt bladverk;
fordrar ljun- & löfjord och $+ 5^{\circ}$ C.
- Ferdinanda, se bladväxter.
- Foucroya, se bladväxter.
- Fuchsia; Bloddroppe, (Onagariææ.)**
2446. „ arboreascens, trädlik — 12
2447. „ coccinea — 12
2448. „ corymbiflora — 12
2449. „ „ alba — 12
2450. „ hybrida, enkla & dubbla, bland. — 15
Att uppdraga fuchsier af frö är både
tacksamt och intressant, enär man
derigenom erhåller mycket kraftiga
ex. och ej sällan nya, vackra sorter.
- Genista; Ginstbuske, (Papilionaceæ.)**
2451. „ canariensis, (Spartium albicans) — 10
2452. „ candicans, (Cytisus) pr ort 30 öre — 5
Busk- eller trädform. växter, ständigt
prydda m. gula vällukt. blmr. Pl. i
löfjord; öfvervintnas vid $+ 5^{\circ}$ C.
- Gesneria, (Gesneriaceæ.)**
2453. „ cardinalis — 25
2454. „ splendens — 30
2455. „ zebrina — 30
Praktf. varmbusv. m. sköna, skarla-
kanr. blmr och vackra, sammetslika
blad. Fröt bör ej betäckas med jord.
Rotknälarne ligga torra om vintern
och ompl. om våren i god ljun-
torf- och löfjord, hvarefter de hål-
las varmt och fuktigt.
- Gloxinia, (Gesneriaceæ.)**
2456. „ hybrida, nyare sorter, blandade — 15
2457. „ „ erecta, blandade sorter . . . — 20

à Port. Rmt Rd ö.

2458. *Gloxinia hybrida erecta grandiflora*, storblommig — 25
 2459. " *hybr. pendula grandifl. häng. bl.* — 30
 2460. " " *horzontalis grandiflora*, bl. — 30
 Utm. praktv., hvars blmr var. i alla nyanser af hvitt, blått, violett & rött o. s. v. De fördrä en någorlunda jemn värme af + 15 a 20° C., fuktig luft, skugga, god, halftruten löf- eller skogsjord och väl dränerade krukor. Fröet bör ej betäckas med jord.

Goodia, (Papilionaceæ.)

2461. " *lotifolia* — 15
 Träd m. talrika, gulbruna blmr. Fordrar löf- & ljungjord och + 5 a 6° C.

Greigia, (Bromeliaceæ.)

2462. " *sphacelata* — 40
 Ananaslik, skön dekorationsväxt för temp. växthus eller boningsrum.

Grevillea, (Proteaceæ.)

2463. " *robosta* — 30
 Vack. träd. Fordrar god löf- & ljungjord, måttl. vattn. och + 6 a 10° C.

Habrothamnus, (Solanaceæ.)

2464. " *elegans* — 15
 2465. " *Warszewiczii* — 20
 Prydliga buskar med vackra blommor. Planteras i sandblandad löfjord; öfvervintras vid + 5 a 10° C.

Hakea, (Proteaceæ.)

2466. " *acicularis* — 20
 2467. " *brachyrnecha* — 20
 2468. " *saligna* — 20
 Särdeles vackra träd för temp. hus. Planteras i sandbl. löf- & ljungjord.

Hardenbergia, (Papilionaceæ.)

2469. " *Comptoniana* — 25
 2470. " *lucida* — 25
 2471. " *monophylla* — 20
 2472. " *ovata* — 20

Trädartade, något slingr. växter m. mycket prydliga röda eller violetta blmr. Pl. i löf- och ljungjord, vattnas måttl. och öfverv. vid + 5 a 10° C. Växa och blomma bättre om de plant. på fri grund i växthuset.

Hedychium; Kransblomster, (Scitamineæ.)

2473. " *Gardnerianum* — 10
 Ståtl. dekorationsv. m. vackra orangef., starkt vållukt. blmr i rika klasar. Pl. i kraftig löf- och drifbänkjord. Öfvervintras vid + 15° C.

Helichrysum; Strålblomster eller Evighetsblomster, (Senecionideæ.)

2474. " *Errera* — 20
 2475. " *fulgidum* — 25
 2476. " *speciosissimum* — 20
 Praktf. immorteller med röda, gula eller hvita blmr. Pl. i sandbl. ljung- och löfjord. Öfverv. vid + 5 a 10° C.

Hellotropium; Heliotrop, (Verbenaceæ.)

2477. " *peruvianum*, blandade — 12
 Bekanta och för sin vanillika väl-lukt öntvecklade blommor. Kanna lätt odlas i boningsrum. Pråktiga till utplantering på grupper.

à Port. Rmt Rd ö.

Hibiscus; Ibsblomster, (Malvaceæ.)

2478. " *coccineus (speciosus)* — 12
 2479. " *heterophyllus (grandiflorus)* — 40
 2480. " *liliflorus* — 25
 2481. " *Manihot* — 10
 2482. " *Moscheutos* — 10
 2483. " *mutabilis* — 20
 2484. " *rosa sinensis* — 40
 2485. " " *Parkerii* — 50
 2486. " " *rubrus* — 50
 2487. " *syriacus* — 15

Alla 10 sorterna. rdr 2,45.

Af dessa utm. praktf. växter äro alla m. und. af *H. coccineus* och *Moscheutos*, busk- eller trädartade. De nyssm. sorterna hafva fleråriga rötter, som böra ompl. om våren i god, kraftig löfjord och någorlunda vida krukor. Alla sorterna utm. sig för vackra blad och sköna, liljelika, röda, hvita eller gulaktiga blmr. De flesta kunna äfven odlas i boningsrum. *H. Moscheutos*, *rosa rubrus* och *syriacus* öfverv. vid + 5°, *H. coccineus* & *heteroph.* vid + 8 a 10° och de öfriga vid + 15° C.

Humea, (Senecionideæ.)

2488. " *elegans (Calceolaria amarantoides)* — 15
 Tvåårig vacker växt. Öfverv nära glaslet vid + 5 a 6° C. Ompl. om våren i större kärl, eller utpl. på solrika platser i det fria. Ar i förening m. andra växt. vacker t. grupper.

Indigofera; Indigobuske, (Papilionaceæ.)

2489. " *australis*, rosenröd — 10
 2490. " *coccinea*, mörkröd — 15
 2491. " *Dosua (doina)* lilafärgad — 10
 2492. " *sylvatica*, rosenröd — 25
 2493. " *tinctoria, Akta Indigo* — 10
 Mycket prydl. och blomrika småbuskar. Pl. i sandbl. löf- och drifbänkjord, i ej alltför stora, väl dränerade krukor. Öfverv. vid + 3 a 5° C. Äro ömtåliga för mycken väta hvarföre det är bäst att under kalla eller väta somrar behålla den under glas. Kanna äfven odlas i boningsrum.

Kennedyia, (Papilionaceæ.)

2494. " *Baumannii* — 25
 2495. " *prostrata* — 30
 2496. " *rubicunda* — 10
 Slingsv. m. talr. röda eller violetta blmr. Planteras i löf- och ljungjord. Öfvervintras vid + 5 a 10° C.

Lagerstroemia, (Lythriaceæ)

2497. " *indica* — 25
 2498. " *Regina* — 25
 Dessa, om de väl behandlas, utm. prydl. träd, förtjena en plats i hvarje växtsamling. Pl. i kraftig löfjord. Öfverv. vid + 8 a 10° C. Måste om våren skarpt tillbakaskåras och ställas varmt, då några år gamla pl. viligt utveckla sina i långa ax sittande, präktiga, röda blommor.

Lantana, (Verbenaceæ.)

2499. " *hybrida*, blandade i många sorter — 8
 pr ort 50 öre.

å Port. Rmt Rd ö.

Bland de bästa och praktf. växter för grupper. Öfverv. vid + 8 a 10° C. Fortpl. höst & vår genom stickling.

Lapageria, se slingerväxter.

Laurus; Lager, (Laurineæ.)

2500. " Benzoin; Benzointräd. — 15

2501. " nobilis, Lagerbärträd. pr ort 10 ö. — 5
Förda löf- och drifbänkjord och + 5 a 3° C.

Lavatera, se bladväxter.

Leptospermum; Söderhafsmyrten, Myrtaceæ.)

2502. " baccatum. — 30

2503. " flavescens. — 25

2504. " lanigeum. — 25

2505. " scoparium. — 25

Vackra träd m. fina blad och talr. hvita eller rödletta blmr. Pl. i löf- & ljungjord; öfverv. vid + 3 a 5° C.

Lilium; Lilja, (Liliaceæ.)

2506. " auratum. — 50

2507. " giganteum. — 50

Utmärkta. Fröet grov långsamt och uppkommer ofta först följande år.

Linum; Lin eller Hôr, (Lineæ.)

2508. " arboreum, trädartad, gul. — 30

2509. " flavum, gul. — 15

Utmärkt vackra med nägorlunda stora blommor. Plant. i god löfjord; öfvervintras vid + 5 a 8° C.

Lisianthus; (Gentianeæ.)

2510. " Rusellianus. — 20

Fröet af denna sköna växt, likasom af alla gentianeæ grov långsamt och ojemnt. Det utsås om våren och betäckes ej med jord. En glasskiva lägges öfver krukans, som sedan ställes i en ljum drifbänk och hålles lagom fuktig. De små pl omskolas först och plant. sedan, hvar för sig, i allt större och större krukor. Fordra under somm. en luftig, sval och skuggig plats samt rikl. vattn. Blmarna äro stora, utm. sköna, violetta.

Lobelia, (Lobeliaceæ.)

2511. " fulgens. — 15

2512. " Queen Victoria. — 25

2 a 3 fot höga m. lys. skarlakanröda blmr i långa ax. Praktf. till grupp. på fritt land. Fortpl. gen. delning. Öfvervintras vid + 3 a 5° C.

Lophospermum, se slingerväxter.

Lotus; Giggelsårter, (Papilionaceæ.)

2513. " australis. — 20

2514. " Jacobæus. — 15

Prydl. småbuskar m. mörkröda blmr. Pl. i löfjord; öfverv. vid + 5 a 8° C.

Mahonia, (Berberideæ.)

2515. " aquifolia. pr ort 20 öre — 5

2516. " repens. pr ort 20 öre — 5

Vackra buskar m. styfva, glänsande blad och guldgula blommor i stora klasar. Kunna under betäckning odlas på kalljord.

Malva; Kattost, (Malvaceæ.)

2517. " californica. pr ort 50 öre — 8

2518. " lateritia. — 15

Träd m. talr. röda blmr. Pl. i löfjord, öfvervintras vid + 5 a 10° C. Kunna äfven odlas i boningsrum.

å Port. Rmt Rd ö.

Mandevilla, (Apocynæe.)

2519. " suaveolens (Echites). — 12

Vacker slingerväxt med vällyktande blommor. Pl. i löfjord, öfvervintras vid + 8 a 10° C.

Medeola, (Asparagineæ.)

2520. " asparagoides. — 12

Vacker till amplr. Fordrar löfjord och + 1 a 5° C.

Melaleuca; Cajeputträd, (Myrtaceæ.)

2521. " decussata (pumila; tetragona,

parviflora). — 30

2522. " ericæfolia (nodosa). — 30

2523. " erubescens (ericifolia). — 30

2524. " hypericifolia. — 30

2525. " linariifolia (Metrosideros hysopif.) — 30

Mycket prydliga träd- eller buskartade, m. fina blad och röda, violetta eller gulgröna blommor. Planteras i löf- och ljungjord; beskåras årligen. Öfvervintras vid + 5 a 10° C. Lemna utmärkt bukettrönt.

Melianthus, se bladväxter.

Mesembryanthemum; Ixplanta, (Ficoideæ.)

2526. " acinaciforme. — 15

2527. " coccineum. — 15

2528. " cruciatum. — 15

2529. " edule. — 15

2530. " grandiflorum. — 15

Utmärka sig för egendomliga former och vackra blommor. Tacksamma för odling i boningsrum.

Metrosideros, (Myrtaceæ.)

2531. " coccinea. — 30

2532. " lanceolata. — 30

2533. " pendula. — 30

2534. " rigida. — 20

2535. " robusta. — 30

2536. " semperflorans. — 15

2537. " viridiflora. — 25

Alla 7 sorterna, rdr 1,50.

Praktträd för boningsrum och kalla växthus. Blmerna lysande, skarl. eller ljusröda, gul- eller grönaktiga. Planteras i löf- och ljungjord.

Mimosa, se ettåriga växter.

Musa; Pisang; Bananas, (Musaceæ.)

2538. " speciosa. — 35

Tropisk praktväxt med stora blad; öfvervintras vid + 15° C.

Muschia, (Campanulaceæ.)

2539. " Wollastonii. — 15

Stättig växt med stora, vackra blad och gulgröna blmr, sittande i nära 2 fot höga vippor. Fordrar kraftig jord och stora krukor. Öfvervintras vid + 5 a 10° C.

Mutisia, (Compositæe.)

2540. " retrorsa. — 25

Skarlakanröda blommor; utplanteras om sommaren på kalljord.

Myoporum; Musmat, (Myoporineæ.)

2541. " ellipticum (Pogonia glabra). — 25

2542. " floribundum. — 25

Prydliga träd äfven för boningsrum. Planteras i ljung-, torf- och löfjord; öfverv. vid + 5 a 10° C.

		à Port. Rmt Rd ö.
Myrtus; Myrten, (Myrtaceæ.)		
2543.	" communis, vanlig, pr ort 20 öre	— 5
2544.	" " boëtica, pr ort 50 öre . . .	— 8
2545.	" " italica fructo nigro . . .	— 10
2546.	" " tarantina . . .	— 10
Trifvas väl i ej för varma boningar.		
Nerium; Oleanderbuske, (Apocynæ.)		
2547.	" Oleander, blandade, pr ort 60 ö. — 10	
2548.	" " atropurpureum, mörkröd . . .	— 15
2549.	" " fl. albo, hvit, pr ort 75 öre — 10	
Kända, omtyckta kammarväxter.		
Nierembergia, (Solanaceæ.)		
2550.	" frutescens . . .	— 30
2551.	" gracilis . . .	— 10
Utmärkt prydliga småbuskar med vackra blåhvita blmr. Plant. i lätt löfjord; öfverv. vid + 5 a 10° C.		
Opuntia; Piskonkaktus, (Cactææ.)		
2552.	" ficus indica, ätbar frukt . . .	— 40
2553.	" " fr. albis, hvit frukt . . .	— 50
2554.	" " " atropurpureis, mörkr. fr. — 50	
2555.	" " " luteis, gul frukt . . .	— 50
Högst egendomligt formade. Fordra samma behandling som kaktus; trifvas i boningsrum.		
Panax; Kraftröt, (Araliææ.)		
2556.	" angustifolium . . .	— 25
2557.	" dendroides . . .	— 25
2558.	" Murrayii . . .	— 25
Präktiga dekorationsv. Planteras i löfjord; öfverv. vid + 5 a 10 C.		
Panicum, se dekorationsgräs.		
Passiflora; Passionsblomster, (Passifloreæ.)		
2559.	" alba (Granadilla), hvit . . .	— 20
2560.	" coerulea, blå, pr ort 50 öre . . .	— 10
2561.	" " grandiflora, storblom., blå. — 15	
2562.	" " edulis (Granadilla), ätbar frukt — 20	
2563.	" " gracilis . . .	— 20
2564.	" " rubro-coerulea, violett . . .	— 20
Alla 6 sorterna, 90 öre.		
Slingerv. m. utm. vackra, egendoml. blmr. Förträffl. till bekl. af pelare, murar, o. s. v. i varma eller temp. växthus; kunna äfven fördelakt. odlas i boningsrum. Pl. i god löfjord och fortplantas genom sticklingar.		
Pelargonium, (Geraniææ.)		
2565.	" hybridum, storblommiga, Engelska sorter, blandade . . .	— 40
2566.	" " diadematum . . .	— 30
2567.	" " Odiér (Pel. à cinq macules) — 30	
2568.	" " Fancy, Fantasi-pelargonium . . .	— 30
2569.	" " scarlet, blandade sorter . . .	— 20
2570.	" " Tom Thumb, låga . . .	— 20
Kända, omtyckta kammar- & gruppväxter. Efter frösädd får man ofta nya och intressanta sorter.		
Persea; Avgotaträd eller Madera-lager, (Lauriææ.)		
2571.	" indica (Laurus) pr ort 50 öre — 10	
Träd med prydliga vålluktande blad, men oansenliga blommor. Behandlas som vanlig lager.		
Pericallis, se Cineraria.		
Petunia, se modeblommor.		

		à Port. Rmt Rd ö.
Phormium; Ny-Zelandslän, (Asphodoleæ.)		
2572.	" tenax . . .	— 20
Präktig dekorationsv. Fröet grov långsamt. Öfverv. vid + 1 a 5 C.		
Poinciana, (Legum.-Caesalpiææ.)		
2573.	" Gilliesii (Caesalp.), pr ort 30 öre — 5	
2574.	" pulcherrima (Caesalpinia) . . .	— 15
2575.	" Regia (Caesalpinia) . . .	— 50
Träd med fint, vackert löfverk och präkfulla blmr. Planteras i löf- & ljunngjord; öfverv. vid + 10 a 15° C. Blifva större och vackrare om de planteras i växthusets fria grund.		
Primula; Majnyckel, (Primulææ.)		
2576.	" sinensis albo, hvit . . .	— 10
2577.	" " albo pl., hvit, dubbel . . .	— 35
2578.	" " cupreata, kopparröd . . .	— 15
2579.	" " erecta superba, kopparscarminröd . . .	— 20
2580.	" " " alba, hvit . . .	— 40
2581.	" " " fimbriata alba, fransad, hvit — 20	
2582.	" " " alba globosa, ny utmärkt — 50	
2583.	" " " rubra globosa, ny, utm. — 50	
2584.	" " " Kermesina splendens, lysande karminröd . . .	— 25
2585.	" " " lilacina alba marginata, ny, utmärkt . . .	— 50
2586.	" " " purpurea, purpurröd . . .	— 20
2587.	" " " rubra, röd, extra . . .	— 20
2588.	" " " striata, hvit med röd . . .	— 20
2589.	" " " macrophylla (filicifolia) alba, hvit, storbladig . . .	— 20
2590.	" " " rubra, röd . . .	— 30
2591.	" " " striata, strimmig . . .	— 30
2592.	" " " rubra, vanlig, röd . . .	— 10
2593.	" " " striata, vanlig strimmig . . .	— 10
2594.	" " " blandade sorter . . .	— 20
Alla 19 sorterna, rdr 4,30		
12 vackra sorter " 3,50		
Dessa utm. pydl. och tacksamma växter blomma nästan hela året om, dock rikast och vackrast under vinternådanerna, då nästan alla andra blmr saknas. Fröet säas om våren, helst i god, lätt sandbl. löf- & ljunngjord och betäckes föga. De besädda kärnen ställas i en lagom varm drifbänk, hvarest de få quarstå tilldess pl. fått 3 a 4 blad, då de omplant., 2 tum ifrån hvarandra, i andra kärn. När pl. fått tillräcklig styrka ompl. de, hvar för sig i 3 a 4 tums krukor och ställas antingen i en kall drifbänk eller i växthus och vattnas rikligt. Öfverv. nära glaset vid + 5 a 6° C. De dubbla sorterna fortplantas om våren genom sticklingar.		
Protea; Silfverträd, (Proteææ.)		
2595.	" mellifera . . .	— 20
2596.	" strobillina . . .	— 40
Pl. i ljunngjord; öfverv. vid + 5 a 6° C.		
Psidium; Guajavaträd, (Myrtæææ.)		
2597.	" Cat leyuanum . . .	— 20
2598.	" pomiferum . . .	— 15
2599.	" pyriferum (Guajava pyriforme) — 15	
Sköna träd med ätbara, utm. välsmakande frukter. Plant. i kraftig		

å Port. Rmt Rd ö.

löf- & drifbänksjord. Fordra om som-
maren rikligt vatten och luft, om
vintern + 10 a 15 C. De bära frukt
redan som helt unga exemplar.

Punica; Granaträd, (Granatæ.)

2600. " Granatum, Granatäpple — 10

2601. " nana, Dverggranat — 15

Prydnadsträd, som fälla bladen om
vintern och därför under denna tid
hålla tillgodo med hvarje frostfri
plats. Pl. i god löf- & drifb.-jord.

**Rhodochiton; Rosenbländning,
(Scrophulariaceæ.)**

2602. " volubile (Lophosperm. Rhodoch.) — 20

Praktf. slingerv. för temp. växthus.
Ömfällig för öfverfl. vata. Har tal-
rika egendomliga, purpuröda blmr.

**Rhododendrou; Alpro, (Erica-
cææ-Rhodoracææ.)**

2603. " arboreum hybr., blandade sorter — 30

2604. " Catawbiense hybr., många sorter — 30

2605. " hybridum, många sorter — 30

2606. " ponticum, blandade sorter. — 10

Fröet säs i ljungjord och betäckes
mycket tunn, men hålles jemt fukt-
tigt. De unga plantorna odlas de
första åren under glas.

Rivinia, (Phytolacææ.)

2607. " brasiliensis — 25

2608. " humilis — 25

Dessa småbuskar odlas för sina
vackra, röda frukter. Planteras i
löfjord; öfvervintnas vid + 15° C.

Roella; Daggört, (Campanulacææ.)

2609. " ciliata (reticulata) — 50

Praktfulla med stora, klockformiga,
hvita och blå blmr. Planteras i lätt,
sandbl. ljungjord och väl dränerade
krukor. Öfverv. vid + 5 a 8° C.
och aktas för öfverflödig fuktighet.

Salvia, Salvia, (Labiataææ.)

2610. " albo-coerulea — 50

2611. " candelabrum — 50

2612. " patens, 5 frö — 75

Dessa praktv. pl. i god löfjord. Om-
plant. om våren. Öfverv. vid +
5 a 8° C. Fortpl. gen. sticklingar.

Schizostylus, (Iridææ.)

2613. coccinea — 30

Skön; blommor om vintern med
stora, skarplakanröda blmr. Plant. i
löfjord. Öfverv. vid + 5 a 10° C.

Sempervivum; Takök, (Crassulacææ.)

2614. " aureum (calyciforme) — 30

2615. " tabuleforme — 30

Odlas för sina vackra, högst besyn-
nerliga former.

Solanum; Trollbär, (Solanacææ.)

6616. " capsicastrum, pr ort 50 öre. — 8

6617. " Pseudocapsicum, pr ort 40 öre — 5

Öfriga arter, se bladväxter.
Utmärkt för sina vackra, orange-
färgade frukter. Planteras i löf-
jord; öfverv. vid + 5 a 6° C.

Sparmannia, (Tiliacææ.)

2618. " africana — 25

Storväxt träd med stora, ljusgröna
blad och blmr. Fordrar löf- och
drifbänksjord och + 4 a 5° C.

å Port. Rmt Rd ö.

Statice; Ormvot, (Plumbaginææ.)

2619. " arborea — 30

2620. " grandiflora — 30

2621. " macrophylla — 20

Utmärkt vackra växter, hvars blmr
kunnna förvaras afskurna och använ-
das i vinterbuketter. Planteras i
löfjord; öfverv. vid + 4 a 5° C.

Steptocarpus, se Didymocarpus.

Sutherlandia, (Papilionacææ.)

2622. " frutescens, pr ort 50 öre — 8

2623. " " spectabilis floribunda — 12

Vackra, något buskartade m. talrika
röda blmr. Öfverv. så nära glaset,
som mjöl vid + 5 a 8° C. och vatt-
nas spars. Om våren utpl. de på
passande ställen å fritt land, då de
utbilda sig till yfviga, rikbl. buskar.

Swainsonia, (Papilionacææ.)

2624. " coronillæfolia — 30

2625. " Grayana — 20

2626. " Osburnii — 20

2627. " purpurea grandiflora — 30

Verkliga prydnadsv. Kunnna behandl.
som föreg., hvilka de mycket likna.

Tacsonia, (Passiflorææ.)

2628. " ignea — 30

2629. " splendens — 45

Präktiga slingerv. för temp. växthus
och boningsrum. Pl. i löf- & ljungjord.

**Tamarindus; Tamarind, (Legu-
minosæææ-Cæalsalpinaææ.)**

2630. " indicus — 50

Högt träd m. prydl. löfverk. Frukt-
ten erhålles på apoteken under namn
af tamarinder. Pl. i löf- och drifb.-
jord; öfverv. vid + 15 a 20° C.

Teucrium; Gamander, (Labiataææ.)

2631. " Marum (Marum verum) Kattört — 30

Utmärkt för sin starka, men behag-
liga lukt. Bör aktas för kattor,
som tycka om lukten.

Thunbergia, se slingerväxter.

**Trachelium; Plymblomster, (Cam-
panulacææ.)**

2632. " coeruleum, blå, pr ort 75 öre — 10

2633. " " album, hvit — 10

Tvåårig; öfverv. vid + 4 a 6° C.
och utplant. om våren på grupper,
hvar till den är utmärkt vacker.

Tritomanthe, (Asphodolææ.)

2634. " Uvaria grandiflora (Tritoma

Uvaria; Veltheimia speciosa;

Alestris Uvar.; Kniphofia Uvar.) — 25

Stådl. prydnadsv. m. talr. cylindrf.,

bradngula blmr, som knippevis ned-

hänga från toppen af den 2 a 3 fot

höga stängeln. Pl. i god, kraftig

löf- & drifb.-jord; utplant. om som-

maren. Öfverv. vid + 4 a 6° C.

Tydæa, (Gesneriacææ.)

2635. " nya sorter, blandade — 25

Dessa med Gesneria, Achimenes &
Gloxinia nära befryndade prydnads-
blommor äro utmärkt vackra och
tacksamma. Rötterna, som under
vintern ligga aldeles torra, omplan-
teras om våren i halfrutten skogs-
eller löfjord, hvarefter de ställas

å Port. Rmt Rd ö.

varmt och hållas lagom fuktiga.
Behandlas eljest som Achimenes.**Verbena; Jernört, (Verbenaceæ.)**

2636.	”	hybrida, i praktf. sort., p. ort 1 rdr	— 12
2637.	”	” storbloom., aldra bästa sorter	— 20
2638.	”	” striata, nya, italienska . . .	— 25
2639.	”	” coccinea, skarlakanröd . . .	— 30
2640.	”	” coerulea, blå	— 20
2641.	”	” alba pura, rent hvit	— 35
2642.	”	” teucrioides, hvit, väluktande . . .	— 8

pr ort 50 öre.

Alla 7 sorterna, rdr 1,25.

Verkliga praktväxter för såväl grup-
per, som för krukor.**Veronica; Årenpris, (Scrophu-
lariaceæ.)**

2643.	”	Andersonii	— 20
2644.	”	Lindleyana	— 20
2645.	”	många sorter, blandade	— 20

Träd- eller buskartade, utm. vackra
och tacksamma växter för temp.
växthus och boningsrum. Om de i
Juni utpl. på friskt land i god jord
blifva de stora och lummiga samt
utveckla under hösten, vintern och
våren fatrika blmr. Fortpl. lätt ge-
nom sticklingar, hvilka, tagna om
våren, följande höst blomma.**Viburnum; Snöboll, (Caprifoliaceæ.)**

2646.	”	rugosum (rigid.; strictum; latifol.)	— 15
2647.	”	Tinus (Laurus Tin.) p. ort 20 ö.	— 5

Träd eller buskar med glatta, lager-

å Port. Rmt Rd ö.

lika blad och hvita blommor. Plan-
teras i löf- och drifbänkjord. Öfver-
vintras vid + 1 a 5° C.**Vinca, (Apocynææ.)**

2648.	”	rosea	— 5
2649.	”	” fl. alba	— 5

Dessa prydliga växter plant. i kraf-
tig löfjord och öfverv. vid + 12 a
15° C. Odlas under sommaren bäst
i en lagom varm kast. Användes
under blomningstiden till dekorer-
ing. Blmna framkomma i mängd och
äro stora, ljusröda eller rent hvita.

Wigandia, se bladväxter.

Yucca; Palmblå, (Liliaceæ.)

2650.	”	aloefolia, pr ort 50 öre	— 8
2651.	”	” fol. var.	— 15
2652.	”	” rosea	— 30
2653.	”	” rubra	— 30
2654.	”	Draconis	— 40
2655.	”	gloriosa	— 20

Alla 6 sorterna, rdr 1,10.

Stättliga dekorationsv. m. praktfulla
hvita eller hvitgula, vällykt. blmr.
Fordra kraftig jord och + 5 a 10° C.Då urvalet af sorterna oinskränkt an-
förtros åt oss, lemnas:

100	sorter	krukväxter	rdr 15 —
50	”	krukväxter	8 —
25	”	utmärkta krukväxter	4,50
12	”	” krukväxter	2,50

D. Ormbunkar.

(Filices.)

Groddkornen (sporeerna) af ormbunkarne motsvara fröet af de phanerogama växterna och kunna säas när som helst. De säas i vanliga, flata fröfat eller i brist på sådana i vanliga krukor, på hvars botten man lägger ett starkt lager af sönderstötta tegelbitar eller träkol, hvarpå lägges god, half-
ruten vegetabilisk jord, som först varit utsatt för en så stark hetta, att alla i densamma förut be-
finliga frö och sporer förlorat sin grobarhet. Sedan jorden blifvit jennad på ytan, utsås grodd-
kornen och nedtryckas lindrigt med en passande, släthylfad träbit, hvar efter krukorna öfvertäckas
med glasskifvor, på det att inga främmande frö eller sporer af andra ormbunkar må kunna blanda
sig med det sådda. För att yttermera förhindra detta, äfvensom för att ej bortskölja eller rubba de
sådda sporeerna, vattnas krukorna nedifrån genom att nedsänkas uti andra, vattenfyllda kärl. Haf-
vudvikelsen för ett godt resultat äro: jenn värme, fuktighet och slugga. När plantorna uppmätt så-
pass storlek att de kunna fattas med fingrarne, ompl. de, först i små, sedan i större och större kru-
kor. Under första året är vanl. 2 å 3 ompl. nödvändiga, men sedan exempl. uppmätt sin naturliga
storlek behöfva en del sorter blott ompl. en gång ärligen, andra deremot en gång hvarlannat, tredje,
fjerde eller femte år, allt efter de olika sorternas beskaffenhet. De med C märkta sorterna fordra
om vintern + 10 å 15°, de med T + 5 å 8° C. De öfriga sorterna tåla vintern på kall jord.

2656.	Adiantum	Capillus Veneris, T.	— 10
2657.	”	concinnum, T.	— 10
2658.	”	Cunninghamii, C.	— 25
2659.	”	formosum, T.	— 25
2660.	”	hispidulum, C. T.	— 10
2661.	”	lunatum, C.	— 30
2662.	”	pubescens, C.	— 15
		Alla 7 sorterna, rdr 1,60.	
2663.	Alsophila	australis, T.	— 15
		Stor, trädartad, utmärkt vacker.	
2664.	Aspidium	caripense, T.	— 20
2665.	Aspidium	erythrosorum, C.	— 50
2666.	”	fraxinifolium, C.	— 25
2667.	”	glabellum	— 25
2668.	”	macrophyllum, C.	— 25
2669.	”	trifoliatum, C.	— 25
2670.	”	violascens, C.	— 10
		Alla 7 sorterna, rdr 1,60.	
2671.	Asplenium	Belangerii, C.	— 25
2672.	”	bulbiferum, T.	— 10
2673.	”	erectum, C.	— 10
2674.	”	labellifolium, C.	— 30

à Port. Rmt Rd ö.

2675.	"	firmum, C.	— 30
2676.	"	feniculum, C.	— 30
2677.	"	fontanum	— 25
2678.	"	glaberrimum, C.	— 25
2679.	"	Nidus C.	— 50
2680.	"	præmorsum, C.	— 25
2681.	"	tovarense, T.	— 15
2682.	"	viride	— 15
Alla 12 sorterna, rdr 2,60.			
2683.	Athyrium (Aspidium) Filix fœm.		
	multiceps	— 25	
2684.	" (Aspid.) Filix fœm. purpureum	— 20	
2685.	" " Filix fœm. laciniatum dis-		
	sectum	— 25	
	" " fœm. thysanotum	— 20	
2687.	" " " diffusum	— 20	
2688.	" " " multifurcatum	— 25	
2689.	Blechnum boreale	— 20	
2690.	" brasiliense, trädartad, C.	— 15	
2691.	" fraxineum, C.	— 15	
2692.	" glandulosum, C.	— 15	
2693.	Cenopteris japonicus, C.	— 10	
2694.	Cibotium Schideii, C.	— 25	
	Utm.; bladen ofta 8 a 10 fot långa.		
2695.	Cyrtomium falcatum, T.	— 20	
2696.	Cystopteris fragilis var. obtusa	— 20	
2697.	Didymochlæna lunulata, C.	— 25	
	Stor, praktfull ormbunke.		
2698.	Doodia aspera, C. T.	— 10	
2699.	" lunulata, T.	— 10	
2700.	" rupestris, T.	— 10	
2701.	Doryopteris nobilis, C.	— 75	
2702.	" palmata, C.	— 25	
2703.	Elaphoglossum callafolium, C.	— 40	
2704.	Goniophlebium apendicula-		
	tum, C.	— 25	
2705.	Gymnogramma hybrida, C.	— 15	
2706.	" l'Hermierii, C.	— 25	
2707.	" Martensii	— 15	
2708.	" tatarea	— 10	

à Port. Rmt Rd ö.

2709.	Lastrea augescens, C.	— 10
2710.	" Filix mas. spinulosa	— 20
2711.	" " mas. grandiceps	— 25
2712.	" æmula	— 20
2713.	" dilatata	— 15
2714.	Lomaria gibba, praktfull, C.	— 20
2715.	Osmunda spectabilis v. gracilis	— 25
2716.	Phegopteris interruptum, T.	— 25
2717.	" spectabilis, trädartad, C.	— 25
2718.	Phymatodes pustulata, C.	— 25
2719.	" Billardieri, C.	— 25
2720.	" longipes, C.	— 25
2721.	Polypodium aureum, C.	— 20
2722.	" glaucum, C.	— 20
2723.	" paradise, C.	— 15
2724.	" sporadocarpum, C.	— 20
2725.	" vulgare	— 5
2726.	" bifido-lobatum	— 25
2727.	Pteris argyrea, C.	— 25
2728.	" arguta, C.	— 15
2729.	" aspericaulis, C. T.	— 20
2730.	" aurita, C.	— 20
2731.	" Bimeana, C.	— 10
2732.	" cretica fol. var., C. T.	— 10
2733.	" geraniifolia, C.	— 25
2734.	" glaucovirens, C.	— 25
2735.	" longifolia, C.	— 10
2736.	" paleacea	— 10
2737.	" palmata, C.	— 25
2738.	" pyrophila, C.	— 25
2739.	" serrulata, C. T.	— 10
2740.	" tremula, C. T.	— 15
2741.	" umbrosa	— 15

Alla 15 sorterna, rdr 2,30.

Då urvalet af sorterna oinskränkt öf-		
verlemnas åt oss, lemnas:		
50	sorter Ornbunkar	rdr 7 —
25	" Ornbunkar för växthus	" 4,25
12	" " för fritt land	" 2 —

E. Barrväxter.

(Coniferae.

Fröet till många sorter utländska barrträd ligger ofta **flera månader** — af vissa sorter t. ex. *Juniperus*, *Taxus* m. fl. **ett år och deröfver** — i jorden **innan det gror** och det händer derföre stundom att jorden under tiden blifver hvad man kallar *sur*, i hvilket tillstånd den är oduglig för all vegetation. Fröet måste då åter upplockas och säs i ny, frisk jord. För att **påskynda groningen** plägar man låta fröet ligga någon tid, innan det säs, i ljumt vatten, hvarigenom det kärnan omgifvande skalet uppmjukas, så att grodden lättare kan framkomma. Den bästa jordblandn. för dessa växter är: lika delar grästorfjord, löf- och ljungjord, blandad med grof sand och något lera. De vackraste och mest intressanta barrträden härstamma från trakter, der medeltemperaturen är + 8 à 10° C., hvarföre de hos oss ej tåla vintern på kalljord; men planterade i hajar eller krukor och öfvervintrade vid + 0 à 5° C. utveckla sig de flesta sorterna till praktfulla exemplar. Många barrträd hålla under vintern tillgodo med ganska anspråkslösa platser, bakom ställagen i kalla växthus, i oeldade boningsrum eller torra och någorlunda ljusa köllare. De äro särdeles användbara till dekorationer, om sommaren i det fria och om vintern i växthus och boningsrum. De med ett T utmärkta sorterna öfvervintras så, som ofvan är nämnt; de med B planteras på kalljord och betäckas under vintern; de ofriga tåla våra vintrar ute på fritt land.

		à Port. Ort				à Port. Ort	
		Rmt	Rd ö.	Rd	ö.	Rmt	Rd ö.
Abies; Gran, (Abietineæ.)							
2742.	acutissima.	10	— 60		
2743.	alba (A. glauca; Picea alba; Pinus alba)	10	— 60		
2744.	canadensis (Picea; Tsuga canadensis)	5	— 30		
2745.	oxelsa (Pinus Abies) <i>Vanlig Gran</i> , pr <i>ℓ.</i> 3 rdr	5	— 6		
	pr 100 <i>ℓ.</i> 290 rdr.						
2746.	nigra (Ab. Mariana; Pinus nigra; Pin. marylandica)	8	— 50		
2747.	orientalis, utmärkt vacker	25	— —		
2748.	rubra (A. nigra rubra; A. arctica; Picea rubra; Pinus americana) <i>Amerikansk Rödgran</i>	10	— 75		
Araucaria, (Abietineæ.)							
2749.	brasilienis, T., 2 frö.	60	— —		
Callitris, (Cupressineæ.)							
2750.	australis (Cupressus) T.	15	— —		
2751.	cupressiformis. T.	30	— —		
Casuarina, se krukväxter.							
Cedrus; Ceder, (Abietineæ)							
2752.	atlantica, <i>Hvitceder</i> , T.	25	— —		
2753.	Libani (Pinus Cedrus) <i>Libanonsceder</i> , T.	25	— —		
Chamaecyparis, (Cupressineæ.)							
2754.	spheroidea (Cupressineæ thyoides) T. B.	20	— —		
Cryptomeria, (Cupressineæ.)							
2755.	japonica, T.	5	— 30		
2756.	„ Lobbii, T.	12	— —		
Cunninghamia, (Abietineæ.)							
2757.	sinensis, T.	12	— —		
2758.	glauca, T.	25	— —		
Cupressus, Cypress, (Cupressineæ.)							
2759.	elegans, T.	15	1 —		
2760.	funebri (pendula) T.	10	— 75		
2761.	Goveniana, T.	15	1 —		
2762.	glauca pend. vera, T.	15	1 —		
2763.	Lawsoniana.	20	— —		
2764.	macrocarpa.	30	— —		
2765.	majestica.	20	— —		
2766.	sempervirens (fastigiata; pyramidalis; stricta) <i>Äkta Cypress</i> , T.	5	— 15		
2767.	„ „ horizontalis (expansa; fastigiata horizont.) T.	5	— 15		
2768.	„ „ pendula, T.	8	— 50		
2769.	thurifera (Benthamii) T.	20	— —		
2770.	„ „ torulosa, T.	12	— —		
2771.	„ „ elegans, T.	12	— —		
2772.	„ „ Tournefortii, T.	20	— —		
Cupr. Lawsoniana är ett af de vackraste prydnadsräd för kalljord; behöfver blott i ungdomen skydd mot strännga vintrar.							
Frenela, (Cupressineæ.)							
2773.	australis, T.	20	— —		
Ginkgo. (Taxineæ.)							
2774.	Frenela pyramidalis, T.	25	— —		
Juniperus; En, (Juniperineæ.)							
2775.	biloba (Salisburia adianthif.)	50	— —		
2776.	Bermudiana.	5	— 20		
2777.	communis, <i>Vanlig En</i>	5	— 5		
	pr <i>ℓ.</i> 1 rdr.						
2778.	„ „ pyramidalis.	5	— 20		
2779.	„ „ suesica.	5	— 20		
2780.	exelsa (foetida exelsa; foetidissima) T.	5	— 30		
2781.	Lysia (davurica; phoenicia; Pseudo-Sabina) T.	5	— 10		
2782.	„ „ Oxycedrus (Monspelienis; Oxycedr phoenicia) B.	5	— 10		
2783.	„ „ prostrata (alpina; Hudsonica; Sabina humilis).	5	— 20		
2784.	Sabiua, <i>Vanlig Säfenbom</i>	5	— 10		
2785.	sabinoides (Sab. gracilis)	15	— —		
2786.	virginiana, <i>Blyertsceder</i>	5	— 10		
2787.	„ „ glauca pendula.	15	1 —		
Larix; Lärkträäd, (Abietineæ.)							
2788.	american.	12	— —		
2789.	„ „ pendula.	20	— —		
2790.	„ „ europea (Pinus Larix) <i>Vanligt Lärkträäd</i> , pr <i>ℓ.</i> 2 rdr	5	— 5		
Picea; Tall, (Abietineæ.)							
2791.	balsamea (Abies, Pinus balsamea) <i>Balsamtall</i>	8	— 50		
2792.	„ „ cephalonica (Pinus Abies Apollinis; cephalonica)	8	— 50		
2793.	„ „ Fraserii (Abies, Pinus Fr.; Pinus balsamea Fraserii)	15	— —		
3794.	„ „ Nordmanniana (Ab., Pinus Nordmanniana)	8	— 50		
2795.	„ „ pectinata (Pin Picea; pectinata; Abies pectin. alba; taxifol; vulg.) <i>Silfvergran</i>	8	— —		
2796.	„ „ Pichta (Ab., Pinus Pichta; sibirica) <i>Bechtall</i>	15	— —		
2797.	„ „ Pinsapo (Ab., Pin. Pins.)	10	— 60		
Pinus; Fur, (Abietineæ.)							
2798.	„ „ austriaca (nigra; nigresens) <i>Österrikisk Fur</i> , p. <i>ℓ.</i> 5 rdr	5	— 10		
2799.	„ „ Cembra, <i>Cembrafur</i> , <i>Zerbelnötter</i> , m. ätbara nötter pr <i>ℓ.</i> rdr 1,50.	5	— 5		
2800.	„ „ halepensis, <i>Aleppofur</i> , T.	5	— 15		
2801.	„ „ inops (variabilis; virginiana) <i>New-Jerseyfur</i>	8	— 50		
2802.	„ „ Lambertiana, <i>Lambertfur</i>	12	— 80		
2803.	„ „ Laricio (corsicana; altissima; maritima) <i>Strandfur</i> , B.	5	— 25		
2804.	„ „ montana, <i>Beragfur</i>	5	— 15		
2805.	„ „ Mugho (Mughus; unicata) <i>Dvergfur</i>	5	— 30		
2806.	„ „ Peuce, <i>Grekisk Lynceosfur</i>	10	— 75		
2807.	„ „ Pinea, <i>Italiensk Pinie</i> , T.	5	— 8		
	pr <i>ℓ.</i> 4 rdr.						
2808.	„ „ Pinaster (chinensis; japonica; maritima; Mossonia				

à Port. Ort.

Rmt Rd ö. Rd ö.

	na; nepalensis; Nova Hollandica; Nova Zeelandica)		
	<i>Stjernfur</i> , pr <i>tl.</i> 2 rdr	5	5
2809.	„ pyrenaica (Halepensis major; hispanica; Laricio pyrenaica; Lar. monspeliensis; Pinaster hispanica; Pseudo-Halepensis; Salzmannii) <i>Pyrenäefur</i> , utm.	12	90
2810.	„ rigida (canad. trifol.; Tæda rigida; Pinus Loddigesii) <i>Amerikansk Becktall</i>	15	—
2811.	„ strobis , <i>Weilmuthstall</i>	5	25
2812.	„ sylvestris , <i>Vanlig nordisk Fur</i> . . . pr <i>tl.</i> 4 rdr	5	8
2813.	„ „ argentea	15	—
2814.	„ „ rigensis , <i>Rigafur</i> , berömd för sin varaktiga ved pr <i>tl.</i> 8 rdr	5	15
2815.	„ Tæda (virginiana tenuifol.)	20	—
2816.	„ taurica (Pallasiana; Laricio Pallasiana)	5	20
	Sequoya , (Cupressineae.)		
2817.	„ sempervirens , T.	20	—
	Taxodium , (Cupressineae.)		
2818.	„ distichum , (Cupr. dist.) B.	10	—
	Taxus ; <i>Idegran</i> , (Taxineae.)		
2819.	„ baccata , vanlig, pr <i>tl.</i> 8 rdr	5	15
2820.	„ canadensis	5	25

à Port. Ort.

Rmt Rd ö. Rd ö.

2821.	Taxus fastigiata (hybernica) — 15 — —
2822.	„ tardiva (adpressa) — 10 — 60
	Thuja ; <i>Lifsträd</i> , (Cupressineae.)
2823.	„ articulata (Callitris quadrivalvis) — 8 — 50
2824.	„ compacta , T. — 8 — 50
2825.	„ gigantea (Libocedrus decurrens) utmärkt, B. — 50 — —
2826.	„ hybrida , vackert, T. B. — 20 — —
2827.	„ Lobbi , skön, B. — 20 — —
2828.	„ Meldensis (Biota Meldens.) — 20 — —
2829.	„ occidentalis — 5 — 20
2830.	„ „ intermedia — 8 — 50
2831.	„ orientalis , B. — 5 — 20
2832.	„ „ argentea , T. B. — 25 — —
2833.	„ „ aurea , T. B. — 30 — —
2834.	„ „ crassifolia , T. B. — 30 — —
2835.	„ „ fastigiata , T. B. — 10 — 60
2836.	„ „ gracilis (nepalens.) T. B. — 15 — —
2837.	„ „ pyramidalis , T. B. — 8 — 40
2838.	„ plicata (occid. pl; robusta) — 20 — —
2839.	„ stricta , B. — 10 — 75
2840.	„ tatarica (australis; orientalis tatarica) T. B. — 8 — 40
	Wellingtonia , (Cupressineae.)
2841.	„ gigantea , (Sequoya gig.) B. — 40 — —

Detta trädslag är obestridligen en af de aldra vackraste barrväxter.

Andra Afdelningen,

Prisförteckning å växter:

(Uppställd i den ordning, som finnes angifven uti innehållsförteckningen, på priskurantens första sida.)

I. Frukträd, Bärbuskar m. m.

Då större partier af frukträd, d. v. s. 250 à 1,000 st., tages och urvalet af sortererna oinskränkt eller till större delen öfverlemnas åt oss, lemnas betydlig rabatt och kan i så fall priset bestämmas efter särskild öfverenskommelse.

Pr st. Rmt Rd ö.

Äppelträd ; <i>Pyrus Malus</i> , (Pomaceae.)	
„ halfstammiga med namn	1,25
„ „ 2:da med namn, starka	— 50
„ „ m. namn, 50 st., vårt val, 50 rdr.	
„ „ „ 25 st., vårt val, 30 ”	
„ „ „ 50 ” 2:da ” 20 ”	
„ „ „ 25 ” ” ” 12 ”	
„ pyramidformiga med namn	1,25
„ spalierformiga med namn	1,50 à 3 —
Päronträd ; <i>Pyrus communis</i> , (Pomaceae.)	
„ halfstammiga med namn	1,25
„ „ m. namn, 50 st., vårt val, 50 rdr.	

Pr st. Rmt Rd ö.

Päronträd , halfstammiga med namn, 25 st., efter vårt val,	30 rdr.
„ pyramidformiga med namn	1,25
„ spalierformiga med namn	1,50 à 3 —
Plommon ; <i>Prunus domestica</i> (Amygdaleae.)	
„ halfstammiga med namn	1,50
„ „ m. namn, 50 st., vårt val, 70 rdr.	
„ „ „ 25 st., vårt val, 36 ”	
„ spalierformiga med namn	1,50 à 3 —
Körsbärträd ; <i>Prunus Cerasus & Avium</i> , (Amygdaleae) Bigareau, Klarbär, Majkörsbär, Glaskörsbär, Moreller o. s. v.	

	Pr st. Rmt Rd ö.
Körsbärträd, halfstammiga med namn . . .	1,50
" halfstammiga 2-da med namn, starka — 50	— 50
" " m. namn, 50 st., vårt val, 70 rdr.	— 50
" " " 25 st., vårt val, 70 " "	— 50
" " " 50 " 2:da " " 20 "	— 50
" " " 25 " " " 12 "	— 50
" spalierformiga med namn . . .	1,50 å 3 —
Apricoser ; <i>Prunus Armeniaca</i> , (Amygdaleæ.)	
" spalierformiga, unga, rdr 2,50; äldre 6 —	6 —
Persicor ; <i>Amygdalus Persica</i> , (Amygdaleæ.)	
" spalierformiga, unga, rdr 2,50; äldre 6 —	6 —
Vindruvfor ; <i>Vitis Vinifera</i> , (Vineræ.)	
" utm. sorter i unga, friska exemplar . . .	1,50
" m. n., 12 sorter efter vårt val, 15 rdr.	— 15
Fikonträd ; <i>Ficus Carica</i> , (Urti-aceæ.)	
" starka, fruktbärande exemplar . . .	2,50
Kastanier ; <i>Castanea vesca</i> , (Amentaceæ.)	
" äkta, unga exemplar . . .	— 25
Krusbär ; <i>Ribes Grossularia</i> & <i>Uvaerispa</i> , (Ribesiaceæ.)	
" engelska, utmärkta sorter med namn — 30	— 30
pr 100 st., 22 rdr; 12 st., 3 rdr.	
" i rummel, goda sorter utan namn . . .	— 20
pr 100 st., 15 rdr; 12 st., 2 rdr.	
Viubär ; <i>Ribes rubr.</i> , & <i>nigr.</i> , (Ribesiaceæ.)	
" röda, holländska, stor och god sort . . .	— 20
pr 100 st., 16 rdr; 12 st., 2 rdr.	
" " körsbärs-, utm., pr 12 st., 3 rdr — 30	— 30
" " Prince Albert, stora utmärkta . . .	— 30
pr 12 st., 3 rdr.	
" " stora, högröda, pr 12 st., 4 rdr — 40	— 40
" " Knights largered	— 50
" " early red	— 50
" " Gondouin rouge	— 50
" " Imperial rouge	— 50
hvita, holländska, utm., pr 12 st., 3 rdr — 30	— 30
" " Gondouin blanc	— 50
" " Imperial blanc	— 50
" " Transparent white	— 50
" " White Dutch	— 50
" " svarta, vanliga, stor och god sort . . .	— 20
pr 100 st., 16 rdr; 12 st., 2 rdr.	

	Pr st. Rmt Rd ö.
Vinbär, svarta, Black Bangup.	— 50
" svarta, Grape Current.	— 50
" " Naples	— 50
" " Ogdens . . . pr 12 st., rdr 3,50 — 35	— 35
" " Queen Victoria, pr 12 st., 3 rdr — 30	— 30
Hallon ; <i>Rubus Ideus</i> , (Rosaceæ.)	
" röda, st antwerpner-, pr 100 st., 6 rdr — 20	— 20
pr 12 st., 1 rdr.	
" gula, st. antwerpner-, pr 100 st., 12 rdr — 20	— 20
pr 12 st., 2 rdr.	
" belles de Fonteney, pr 12 st., rdr 2,50 — 25	— 25
En starkt växande, utmärkt sort med stora, mörkröda frukter.	
" merveilles des quatre saisons, röda . . .	— 25
pr 12 st., rdr 2,50.	
" " des quatre saisons, gula	— 25
pr 12 st., rdr 2,50.	
" Fastolf, stora röda, pr 12 st., rdr 2,50 — 25	— 25
" nyare sorter af utmärkt beskaffenhet — 50	— 50
Hasselnöt ; <i>Corylus Avellana</i> , (Amentaceæ.)	
" vanliga	— 25
" Lambertska, riktbärande, stora	— 1 —
" Zeller-, Gunslebener	— 1 —
" " tidiga, långa	— 1 —
" " med röda kärnor	— 1 —
" " Waterloo	1,25
Smultron ; <i>Fragaria vesca m. fl.</i> (Rosaceæ.)	
" flera olika sorter, pr 100 st., 3 rdr — —	— —
" " goda sorter, bland., pr 100 st., 2 rdr — —	— —
Sparris ; <i>Asparagus officinalis</i> , (Asparagineæ.)	
" Darmstädter-, 2-åriga, pr 100 st., 2 rdr — —	— —
" jätte-, äkta, 2-åriga, pr 100 st., rdr 2,50 — —	— —
" Behandling, se fröförteckningen, Köks-trädgårdsväxter, rubriken: Sparrisväxter.	
Matrhabarber ; <i>Rheum</i> , (Polygoneæ.)	
" Queen Victoria . . pr 12 st., 3 rdr — 30	— 30
" vanlig, pr 100 st., 12 rdr; 12 st., rdr 1,50 — 15	— 15
Behandling, se fröförteckningen. Köks-trädgårdsväxter, rubriken: Sparrisväxter.	
Gräslök ; <i>Allium Schoenoprasum</i> , (Asphodoleæ.)	
" pr torfva 25 öre.	

II. Träd och Buskar

till Allée-, Park- och Trädgårdsanläggningar:

B. betyder: att de växter, vid hvars namn det står, bära under vintern betäckas; Ö: att de bära frostfritt öfvervintas och S.G. betyder: ständigt grön. Då dessa tecken stå vid släktnamnen, gälla de äfven för alla arterna Växternas familjnamn och hemland finnes äfven angifvet. Då det är fråga om större partier 1,000 å 10,000 st. träd och buskar af nedannämnde sorter och urvalet öfverlemnas åt oss, så lemnas betydlig rabatt och kan i så fall särskild öfverenskommelse om priset träffas. Priset för mindre partier finnes angifvet vid slutet af de under ofvannämnda rubrik angförde växter.

Abies ; <i>Gran</i> ; (Abietineæ.) S. G	
" alba (Pinus alba; glauca; laxa; te-tragona) Norra Amerika	1 —
" exelsa (Pinus Abies) vanlig, Europa; flera gånger omplant. exemplar . . .	— 50

Abies exelsa var. norvegica, vackra exempl 2,50	
" nigra (mariana); Pinus marylandica;	
" Pinus nigra) N. Amerika	1 —
" nobilis, Californien	5 —
" orientalis, Orienten; praktf. unga ex. 2,50	

Pr st. Rmt Rd ö.

- Abies; Menziesii (Pinus, Picea Sitichensis)
 Nordv. Amerika; starka exemplar . 3 —
Acer; Lönn, (Acerineæ.)
 „ castrepse, *Nyffeerlönn*, Södra Sverige — 25
 „ dasycarpum, *Silfverlönn*, N. Amerika — 50
 „ lætum (colchicum; atnense) *Kaukasus* 1 —
 „ *Negundo* (N. aceroides; fraxinif.) N. Am. — 50
 „ fol. arg. var., utmärkt, B. 2,50
 Ett bland de vackraste kända träd med brokiga blad; bör planteras på ett torrt och skyddadt ställe.
 „ *Opalus* (opulifol.; italicus) S. Europa 1 —
 „ *platanoides*; vanlig, *Sverige*; starka, 5 å 6 fot höga, pr 100 st., 85 rdr 1 —
 „ „ mindre pr 100 st., 45 rdr — 50
 „ „ fol. var. med brokiga blad 1,50
 „ „ dissectum 2,50
 „ *Pseudoplatanus*, *Sylkomorlönn*, Europa — 40
 „ „ buskar till bersåer, p. 12 st., 5 rdr — 50
 „ „ fol. atropurpureis, m. mörkr. blad — 75
 „ „ „ variegatis, med brokiga blad. 2 —
 „ *rubrum* (carolinian.; virgin) N. Am. 1 —
 „ *saccharinum*, *Sockerslönn*, N. Amerika 1 —

- Aesculus; Hästkastanje. (Hippocastaneæ.)**
 „ *Hippocastaneum*, vanl., starka exempl. 1 —
 „ „ pr 100 st., 90 rdr.
 „ „ 2 fot höga, ompl., pr 100 st., 15 rdr — 20
 „ „ fol. laciniatum, unga exemplar. 2 —
 „ „ var. med brokiga blad 2 —
 „ „ *Pavia* (*Pavia flava*; *lutea*) N. Amer. 1 —
 „ *rubicunda*, m. vackra, röda blm, N. Am. 1 —

- Alnus; Al, (Amentaceæ.)**
 „ *argentea*, *Silfveral.* N. Amerika 1 —
 „ *cordata*, *Norra Europa* 40
 „ *glutinosa*, *Klibbal*, Europa, 3 å 4 fot höga ex. . . . pr 100 st., 12 rdr — 20
 „ *incana*, *Gråal*, Europa, 3 å 4 fot höga ex. . . . pr 100 st., 15 rdr — 25

- Amelanchior; Bärmispel. (Pomaceæ.)**
 „ *Botryapium* (*Pyrus Amel.*) Europa — 25
 „ pr 12 st., rdr 2,50
 Vacker, härdig buske med talrika, hvita blommor tidigt om våren.

- Amorpha; Fulsik Indigo. (Papilionaceæ.)**
 „ *fruticosa*, N. Amerika 50
 „ „ *Levisii* 50
 „ *glabra* (caroliniana) Carolina 50
 Utmärka sig hufvudsakligen för sitt vackra löfverk. Något känsliga för vintern i mel-
 lersta Sverige.

- Ampelopsis; Jungfruvin eller Vildvin, (Viniferæ.)**
 „ *hederacea*, pr 100 st., 16 rdr; 12 st. 2,25 — 20
 En af de bästa och starkaste rankv. till beklädnadt af murar, verandar och dylikt.

- Amygdalus; Mandel, (Amygdaleæ.)**
 „ *communis*, vanlig, Södra Europa 1,25
 „ *nana*, *Dvergmandel*, Ö. Europa; Asien — 50
 „ „ var. *campestris* (Amygd. campestr.) — 50
 „ *persica* fl. pl. med dubbla blm. B. 2 —
 „ *pumila* fl. pl. (Prun japon.) Japan, B. 2 —

- Aralia; Bergangelika, (Araliaceæ.) B.**
 „ *spinosa*, N Amerika 1,50
 Utmärkt för sina vackra blad.

Pr st. Rmt Rd ö.

- Araucaria; (Abietineæ.) S. G. Ö.**
 „ *imbricata*, Chili, yngre exemplar. . . . 1,50
 Verkliga praktexemplar af detta besyn-
 nerliga träd, finnas till 30, 40 å 50 rdr pr
 st. Se vidare praktikex. af krukväxter.
Aristolockia; Pipplonster, (Aristolochiæ.)
 „ *Sipho*, N. Am., sling. v. fordr. varmt läge 1,50
Aucuba; Guldträd, (Cornæ) S. G. Ö.
 „ *himalaica*, *Himalaja* 2,50
 „ *japonica*, Japan; unga exemplar 1,25
 „ „ *alba maculata* 2,50
 „ „ *bicolor* 2,50
 „ „ *grandidentata* 2,50
 „ „ *hermaphrodita* 3 —
 „ „ *latimaculata* 2 —
 „ „ *macrocarpa* 3 —
 „ „ *viridis* 2,50

Härdiga buskar med gulfläckiga eller rent
 gröna blad. Användbar till dekorationer
 på fritt land, i boningsrum och kalla växt-
 hus. Planteras i lbf- och grästorjord.

- Azalea; Fjellros, (Rhodoraæ.)**
 „ *pontica*, Mindre Asien, flera sorter . . 1,25
 Behandling, se fristreekingen.

- Berberis; Surtörne, (Berberideæ.)**
 „ *aquifolia* (*Mahonia*) N. Amer., S. G. — 25
 „ pr 12 st., rdr 2,50.
 „ *canadensis*, N. Amerika. 1 —
 „ *vulgaris*, vanlig, Europa, Mell. Asien,
 starka buskar, pr 12 st., rdr 2,50 — 25
 „ „ 3-åriga, pr 100 st., 3 rdr —
 „ „ fol. atropurpureis med röda blad
 utmärkt vacker prydnadsväxt. — 60
 „ „ „ *marginatis*, vackra blad. 75

- Betula; Björk, (Amentaceæ.)**
 „ *alba*, vanlig, Eur., Asien; 4 å 5 fot
 höga, ompl., pr 100 st., 25 rdr. — 30
 „ „ *laciniata*, *Ormhöjbjörk*, unga ex. . . . 1,50
 „ „ *pendula*, hängande 3 —

- Bignonia; Trumpetblomster, (Bignoniaceæ.)**
 „ *radicans* (*Tecoma*) N. Amerika, B. . . 1 —
 Utmärkt slingorväxt, tål vintern på fritt
 land i södra Sverige.
 Biota, se Thuja.

- Buxus; Buxom, (Euphorbiaceæ.) S. G.**
 „ *sempervirens*, den bästa infattnings-
 växt, pr 100 st., starka ex., 8 rdr — —
 „ „ *arborescens*, 8 fot höga, pyramidf.
 ex., planterade i baljor, B. Ö. 25 —
 „ „ 4 f. h., pyramidf. i baljor, B. Ö. 10 —
 „ „ *salicifolia*, finbladig 25
 „ „ fol. arg. var., unga plantor 1 —
 „ *balearica*, Balesar öarne, unga i kr., Ö. 1 —

- Calycanthus; Kryddträd, (Calycanthæ.)**
 „ *floridus*, Carolina 1,50
 „ *præcox*, Japan 1,50
 Utm. sig för sin starkt arom. luktande ved;
 äro i mell. Sverige ömtåliga för kolden.

- Caprifolium, (Caprifoliaceæ.)**
 „ *brachypoda aurea reticulata*, Japan, B. — 40
 „ pr 12 st., 4 rdr.
 „ *hortense* (*Lonizera capr.*) S. Europa — 25
 „ „ atropurpureum 1 —
 „ „ *italicum rubrum* 50
 „ „ „ album 50

Pr st. Rmt Rd ö.

<i>Lonicera tatarica</i> , <i>Rosentry</i> , Tatar., Sibir. — 35
” <i>tatarica</i> , mindre exemplar — 20
pr 100 st., 15 rdr.
” <i>Xylosteum</i> , Europa, pr 100 st., 15 rdr — 20
Lycium ; <i>Bäckörne</i> , (Solanaceæ.)
<i>europæum</i> , Europa, pr 12 st., 2 rdr — 20
Magnolia , (Magnoliaceæ) Ö.
<i>grandiflora</i> , Florida etc. 3 —
<i>purpurea</i> , Japan 3 —
<i>tripetala</i> , Pensylvanien 2,50
Mahonia , (Berberidæ) S. G.
<i>aquifolia</i> , N. Amer. pr 12 st., rdr 2,50 — 25
<i>repens</i> , N.v. Amer., pr 12 st. rdr 2,50 — 25
Mespilus ; <i>Mispel</i> , (Pomaceæ)
<i>germanica</i> , Europa. Orient 2 —
Pæonia ; <i>Pion</i> , (Ranunculaceæ.)
<i>arborea</i> <i>Moutanpion</i> , Kina, Japan;
utmärkt sorter, starka exemplar . . . 3 —
Philadelphus ; <i>Schersmin</i> , (Philadelphææ.)
<i>coronarius</i> , S. Eur., Orienten, Japan — 25
” <i>nanus</i> — 25
<i>floribundus</i> , N. Amerika — 40
<i>Gordonianus</i> , N. Amerika — 40
<i>hirsutus</i> (<i>gracilis</i>) N. Amerika . . . — 50
<i>speciosus</i> , N. Amerika — 50
Phillyrea ; <i>Stenlind</i> , (Oleaceæ) S. G.
<i>angustifolia</i> , S. Europa, Ö. — 50
Picea ; <i>Tall</i> , (Abietinææ.)
<i>balsamea</i> , <i>Balsamtall</i> , N. Amerika,
starka, vackra exemplar 1 —
” <i>unga</i> plantor — 15
<i>cephalonica</i> , Grekland; unga exempl. — 25
<i>Fraserii</i> , Pensylvanien (lik <i>balsamea</i>)
starka plantor 1 —
<i>nobilis</i> , Nord-Kalifornien, 1/2 fot hög 2,50
<i>Nordmanniana</i> , Kaukasus; vackra, 3
à 4 fot höga exemplar 5 —
<i>pectinata</i> , <i>Silfvergran</i> , mell. Europa — 50
<i>Pichta</i> , Sibirien, starka exemplar. . 1,50
Pinus ; <i>Fur</i> , (Abietinææ) S. G.
<i>austriaca</i> , Österrike etc., starka, om-
skolade exemplar, pr 12 st., 5 rdr. — 50
<i>Cembra</i> , <i>Cembrafur</i> , Sibir., S. Europa 1 —
pr 12 st., 10 rdr.
” mindre exempl., pr 12 st., 5 rdr — 50
<i>Halepensis</i> , S. Europa, Syrien, Ö. — 50
<i>inops</i> , <i>New-Jerseyfur</i> , starka exempl. — 50
<i>insignis</i> , Kalifornien, Ö. — 75
<i>Laricio</i> , <i>Korsikansk fur</i> , <i>Strandfur</i> . . — 75
<i>Larix</i> , <i>Lärkräd</i> , pr 100 st., 15 rdr — 20
” mindre pr 100 st., 10 rdr — 15
<i>Pinea</i> , <i>Italiensk Pinnie</i> , S. Europa,
mellersta Asien, Ö. — 50
<i>Pumilio</i> , <i>Dvergfur</i> , <i>Alperna</i> — 50
pr 12 st., 5 rdr.
<i>Strobis</i> , <i>Weihmuthstall</i> , N. Amerika — 25
<i>sylvestris</i> , <i>Vanlig nordisk fur</i> . . . — 25
Se äfven krukväxter.
Populus ; <i>Poppel</i> , (Amentaceæ.)
<i>alba</i> (<i>argentea vera</i>) <i>Silfverpoppel</i> ,
Mell. Europa, 6 à 8 fot höga ex. . . — 50

Pr st. Rmt Rd ö.

<i>Populus angulata</i> , <i>Carolinapoppel</i> , unga ex. — 50
<i>balsamifera</i> , <i>Balsampoppel</i> , N. Amerika — 50
pr 100 st., 40 rdr.
” <i>viminalis</i> (<i>laurifolia</i>) — 50
<i>betulaefolia</i> , N. Amerika — 50
<i>canadensis</i> (<i>monellifera</i>) <i>Kanadapoppel</i> — 50
pr 100 st., 40 rdr.
” <i>fol. aur. var.</i> , med gulfläck. blad 1 —
<i>dilatata</i> , <i>Pyramidpoppel</i> , S. Europa . — 50
pr 100 st., 40 rdr.
<i>græca</i> , <i>Grekland</i> 1 —
<i>grandidentata</i> , N. Amerika — 50
<i>nigra</i> , <i>Svartpoppel</i> , Europa — 50
<i>ontariensis</i> , <i>Ontariopoppel</i> , N. Amer. — 50
pr 100 st., 40 rdr.
<i>tremula pendula</i> , <i>Hängpoppel</i> 2,50
Potentilla ; <i>Fingerört</i> , (Rosaceæ.)
<i>fruticosa</i> , N. Europa — 25
<i>floribunda</i> , N. & mellersta Europa. — 25
Prunus ; <i>Plommon</i> ; <i>Körsbär</i> , (Amygdalææ.)
<i>Avium</i> fl. pl., dubbelblommig 1 —
” <i>pendulum</i> , hängande 1,50
<i>chinensis</i> fl. pl., Kina, Japan, Ö. . . . 1 —
<i>domestica</i> fl. pl., <i>Plommon</i> , dubbla bl. 1,50
<i>Lauro ceracus</i> , S. Europa, S. G. Ö. — 50
<i>Mahaleb</i> , <i>Weichsel</i> , S. Europa — 50
<i>Padus</i> , <i>Hagg</i> , Europa — 25
” <i>aucubæfolia</i> — 75
<i>triloba</i> , Kina, dubbel, utmärkt 1 —
Ptelea ; <i>Läderträäd</i> , (Pteleaceæ.)
<i>trifoliata</i> , N. Amerika — 25
Pterocarya ; <i>Vingnöt</i> , (Juglanidææ.)
<i>caucasica</i> , små exemplar — 25
Pyrus ; <i>Apple</i> eller <i>Päron</i> , (Pomaceæ.)
<i>Amelanchior</i> , <i>Bärmisspl.</i> , pr 12 st., 2,50 — 25
<i>baccata</i> , <i>Bävåpple</i> , Sibirien — 50
<i>communis</i> fl. pl., <i>Päron</i> med dubbla bl. — 75
<i>floribundus</i> , Japan — 75
<i>Malus</i> fol. var. 1,50
<i>navalis</i> <i>Snöpäron</i> , <i>Mellersta Europa</i> — 50
<i>prunifolia</i> , Sibirien — 30
” <i>fructo coccineo</i> — 75
” <i>luteo</i> — 75
” <i>nigro</i> — 75
” <i>transparent</i> — 75
” <i>pendula</i> , hängande 2 —
Quercus ; <i>Ek</i> , (Amentaceæ.)
<i>Banisterii</i> , N. Amerika 1 —
<i>Prinos</i> , N. Amerika — 75
” <i>discolor</i> — 75
<i>Robur</i> , vanlig — 50
” <i>fastigiata</i> , pyramidformig 8 —
Refinospora , (Cupresinææ.)
<i>ericoides</i> , Japan 1,50
<i>leptoclada</i> , Japan 1,50
<i>pisifera</i> , Japan 1,50
” <i>filifera</i> 2 —
<i>plumosa</i> , Japan 1,50
” <i>fol. aur. var.</i> 2,50
” <i>squarrosa</i> 1,50
Rhamnus ; <i>Väglörne</i> , (Rhamnææ.)

Pr st. Rmt Rd ö.

Rhamnus catharticus, Europa	— 20
„ catharticus, unga ex. till häckar	— 10
„ tinctorius, Österrike	— 35
„ Vichelli	— 40

Rhododendron; Alpros. (Rhodoreæ.) S. G.

„ hybridum, Ö. ; praktfulla exemplar 10 å	3 —
„ ponticum, Mindre Asien, Ö.	1,50

Alla Rhododendron utmärka sig för praktfulla blommor. Planteras i lungjord.

Rhus; Sumak-; Perukträd; (Therobinthaceæ.)

„ glabra Norra Amerika	— 75
„ elegans	— 75
„ radicans, N. Amer. , pr 12 st., rdr 2,50	— 25

Ribes; Vimbär och Krusbär, (Ribesiaceæ.)

„ acerifolium	— 25
„ alpinum, Europa, Sibirien	— 15
„ „ laciniatum	— 50
„ atropurpureum (petraeum) Mongoliet	— 50
„ aureum, N. Amer. , pr 12 st., 2 rdr	— 20
„ caucasicum (Bieberst.; ciliatum) Kauk.	— 25
„ floridum (amer.; glanul.) N. Amer.	— 25
„ Gordonianum (Beatonii)	— 25
„ multiflorum (spicatum; vitifol.) Kroat.	— 25
„ nigrum fol. var. med brokiga blad	— 30
„ „ aconitifolium	— 25
„ sanguineum, N. Amerika	— 35
„ „ fl. pl. dubbelblommande	1 —
„ „ tenuifolium, N. Amerika	— 25

Robinia; Falsk Akasia, (Papilionaceæ.)

„ hispida, Florida; Carolina	2 —
„ Pseudoacacia, N. Amerika	— 50
„ „ Bessoniana	2 —
„ „ inermis, Klotakasia	2,50
„ „ viscosa, Florida	1,50

Rosa; Törnos, (Rosaceæ.)

„ cinnamomea majalis, Bukettros	— 25
„ „ pr 12 st., rdr 2,50	— 50
„ lutea, S. Europa, gul, enkel	— 50
„ Manettii	— 50

Rubus; Hallon, (Rosaceæ.)

„ odoratus, N. Amerika	— 15
„ spectabilis N. Amerika	— 25

Salix; Pil, Vide och Sälgy, (Salicaceæ.)

„ acutifolia (caspica; pruinosa) Sv. m. fl.	— 20
„ „ fol. var. med brokiga blad	— 50
„ „ Agla, Hemland?	— 30
„ „ alba, Sverige	— 25
„ „ argentea, med silfverhvita blad	— 35
„ „ americana pendula (Napoleona; ba- bylonica foem.)	— 50
„ „ pendula, yngre exemplar	— 25
„ „ amygdalina, Sverige	— 20
„ „ discolor	— 25
„ „ speciosa	— 20
„ „ asplenifolia, Hemland?	— 50

Pr st. Rmt Rd ö.

Salix aurea	pr 100 st., 15 rdr — 20
-----------------------	-------------------------

Utmärkt till vidjor.
„ bicolor, **Sverige** — 20
„ Bradfordii (lik *S. Americana pendula*;
troligen en varietet) — 25

„ caesia, **Sverige, Tyskland, m. fl.** — 25
„ candida, **Hemland?** — 20
„ Caprea, **Vanlig Sälgy, Sverige** — 15

„ „ pendula, hängande 3 —
„ conifera, **Hemland?** — 25
„ cuspidata, **Tyskland** — 25
„ daphnoides, **Sverige** — 25

„ „ jaspidea — 25
Vacker, snabbväxande sort.
„ dascyclados, **Schles.**, pr 12 st., rdr 2,50 — 20

Utmärkt vacker; lemnar långa, starka vidjor; kan anses som en af de aldrr bästa korgpillarterna.
„ fragilis, **Sverige** — 20

„ grandifolia, **Sverige** — 25
„ hastata **Alperna m. fl. fjell** — 15
„ holoceriæa, **Sverige** — 20
„ lanceolata, **Sverige** — 20

„ laurina, **England** — 25
Utm. vacker i buskpartier och anlägggn.
„ lucida, (pentandra latifolia) — 20

En vacker sort med stora, glänsande, mörkgröna blad; särdeles anv. i anläggningar.
„ mollissima **Sverige, Tyskland, m. fl.** — 20
„ nigra pendula 3 —

„ nigricans **Sverige** — 30
„ „ borealis — 20
„ „ prunifolia — 20

„ phyllifolia, **Europas fjell & alper** — 20
„ Pontedereana, **S. Tyskland** — 20
„ purpurascens, **Hemland?** — 20
„ purpurea, **Sverige, Tyskl. m. fl.** — 15

„ „ var. — 25
Uppdragen i högstammig form lemnar denna art vackra hängträd.
„ rosmarinifolia, **Sverige** — 20

Lågv. flnbladig, fördelaktigt till anlägggn.
„ rubra, **Tyskland** — 25
„ Ruselliana, **England?** — 25
„ salviaefolia **Schweiz** — 25

„ stipularis (viminalis stip) **Sverige** — 20
„ viminalis, **Korgpil**, pr 100 st., 10 rdr — 15
„ viridis, **Sverige** — 25

Uppnår betydlig höjd och storlek.
„ vitelina, se *Salix aurea*.

Då valet af sorterna anförtros oss, lemnas af dessa och andra pilsorter, i äldre och yngre exemplar:

50 sorter *Salix m. namn*, 7 rdr.
25 & 12 i samma prisförhållande.
100 st. i 15 å 20 olika sorter, 8 rdr.
100 st. sättqvistar, vanliga sorter, 1 rdr.
100 „ „ sällsyntare arter. 2 rdr.

Sambucus; Hüll; Fläder, (Caprifoliaceæ.)

„ canadensis, **N. Amerika** — 50
„ nigra, vanlig, **Europa, Orienten** — 20

„ „ fol. arg. var. — 30
„ „ aureis var. — 30
„ „ „ fl. pl. dubbelblommande — 40
„ „ „ pulverolenta — 40

	Pr st. Rmt Rd ö.		Pr st. Rmt Rd ö.
Sambucus nigra fol. linearis	— 75	Thuja Orientalis, Kina, Japan, starka	— 75
„ nigra fol. laciniata, Persiljefäder	— 25	„ Orientalis aurea, små exemplar	— 50
„ racemosus, Druffläder, Mell. Europa	— 20	„ „ aurea starka praktexemplar . 10 à 15 —	—
Solanum; Trollbär, (Solanaecæ.)		„ „ elegantissima	5 —
„ Dulcamara, Quesved, Sverige	— 15	„ „ expansa, praktexemplar	10 —
Sophora, (Papilionacæ.)		„ „ nepalensis	1 —
„ japonica, unga exemplar	1 —	„ „ tatarica	1 —
Sorbus; Rönn eller Oxel, (Pomacæ.)		„ plicata, N. Amerika	1 —
„ Acuparia, Vanlig Rönn, Sverige	— 50	„ tatarica, Mell. Asien	1 —
„ „ pendula, hängande	1,50 à 3 —	„ Warreana, utmärkt sköna exemplar . 3 —	—
„ edulis, Frankrike	— 50	Thujaopsis, (Cupressinæ.) S. G.	
Spiræa; Brudspira, (Rosacæ.)		„ borealis, N. Amer., mindre exemplar 1 —	—
„ acutifolia (hypericifolia) Sibirien	— 50	„ „ starka, yfviga praktex . . 2, 5 à 10 —	—
„ alpina, Asien	— 25	„ fol. var.	2,50
„ Billardii (Bastard)	— 25	Tillhör, liksom Cupressus Lawsonii, de	
„ callosa (japon; Fortuneii) Japan	— 20	vackraste barrv. för fritt land. Den har	
„ cana (nana) Kroatien	— 25	härstades odlats under loppet af fl. år och	
„ chamædrifolia (inceisa) Sibirien	— 20	ännu aldrig lidit af vintern. Våra exem-	
„ Douglasii (tomentosa) N. Amerika	— 25	plar äro upprägnas på fritt land och, li-	
„ eximea, (Bastard)	— 75	kasom alla här odlade Coniferæ, försedda	
„ Foxii, (Bastard?)	— 75	med stora rotknippen, så att de kunna om-	
„ Hookerii, Himalaya	— 40	plant. snart sagt, hvilken årtid som helst.	
„ hypericifolia, N. Amerika	— 30	Tilia; Lind, (Tiliacæ.)	
„ media, Böhmen	— 50	„ alba argentea, starka	2,50
„ Nobleana (Bastard)	— 35	„ „ americana, N. Amer., starka	1,50
„ opulifolia, Kanada	— 25	„ „ corallina (Bastard)	1,50
„ prunifolia, Japan	— 50	„ „ grandifolia (europ var.) Europa; star-	
„ „ fl. pl., dubbelblommande	1 —	ka, utmärkta exemplar	3 —
„ salicifolia, Europa, N. Asien	— 10	„ „ asplenifolia, egendomlig	1 —
„ sorbifolia, Sibirien	— 25	„ „ parvifolia, Europa, vanlig . . 2,50 à 3 —	—
„ „ dahurica	— 40	„ „ buskformiga	— 50
„ thalictroides (aquilegifol; hypericif.) — 50		Ulmus; Alm, (Ulmacæ.)	
Staphylea; Pimpernöt, (Sapindacæ.)		„ alata, Virginia	1 —
„ pinnata, S. Europa	— 50	„ „ campestris, Europa	— 50
Symphoria; Snöbär, (Caprifoliacæ.)		„ „ betulifolia	1 —
„ racemosa, vanlig, pr 100 st., 10 rdr — 15		„ „ torulosa	1 —
„ vulgaris	— 25	„ „ purpurea, med bruna blad	1 —
„ „ fol. aureis marginatis	1 —	„ „ globosa, England	— 75
Syringa; Syren, (Oleineæ.)		„ „ microphylla, småbladig	— 75
„ chinensis (Bastard) buskformig	— 60	„ „ montana Europa, starka alléträd	— 75
„ „ stamformiga exemplar	1,50	„ „ „ pr 100 st., 60 rdr.	
„ Emodi, Himalaya	1 —	„ „ „ 5 à 7 fot h., pr 100 st., 25 rdr — 30	—
„ Josikæa, Ungern, Siebenburgen	— 50	„ „ „ buskformiga, pr 100 st., 20 rdr — 25	—
„ persica, Persien	— 60	„ „ „ adiantifolia	— 50
„ vulgaris, vanlig, buskformiga	— 25	„ „ „ crispa	— 75
„ „ alba, buskformiga	— 25	„ „ „ Dampierii, pyramidform., vackra 1 —	—
„ „ stamformiga	1,25	„ „ „ exoniensis, Pyramidalm., vanlig	— 75
Taxodium; (Taxineæ.) S. G. Ö.		„ „ „ pr 12 st., 8, 7,50.	
„ sempervirens, Mexiko, 10, 5, 2 rdr à — 50		„ „ „ fol. arg. var. med brokiga blad	— 75
Taxus; Idgran, (Taxineæ.) S. G.		„ „ „ superba	— 75
„ baccata, Europa	— 75	„ „ „ horizontalis	1 —
„ „ pyramidformiga, vackra, i baljor 10 —		„ „ „ pendula, Hängalm	2 —
„ „ „ pyramidalis, 2 fot höga	2,50	„ „ „ pumila, Mell. Europa, vackra	1,50
„ „ „ fastigiata, 4 à 5 fot höga	5 à 6 —	„ „ „ suberosa, Korkalm, Europa	— 75
Thuja; Låfstråd, (Cupressinæ.) S. G. Ö.		„ „ „ pyramidalis	1 —
„ gigantea, Columbien, B. 6 à 7 f.h., 15 à 20 —		„ „ „ pendula hängande	1,50
„ „ praktfulla, mindre exemplar. B.	2,50	Viburnum; Snöboll, (Caprifoliacæ.)	
„ „ Lobii, Kalifornien, B.	50 öre à 1,50	„ Lantana, Mell. & S. Europa	— 25
„ „ occidentalis, starka exemplar	1 à 2,50	„ „ fol. var. med brokiga blad	1 —
„ „ „ mindre plantor, pr 12 st., 2 rdr — 20		„ „ „ lantanoides, N. Amerika	— 30
„ „ „ pyramidalis	1 —	„ „ „ Opulus sterile (roseum)	— 50
„ „ „ intermedia	1 —	„ „ „ högstammiga exemplar	2 —
		Vitis; Vindruva, (Viniferæ.)	
		„ Alexandrina	1 —

	Pr st.	Rmt Rd ö.
Vitis Labrusca Kanada	1	—
Weigelia; (Caprifoliaceæ.)		
„ amabilis, Japan	—	50
„ rosea, Kina, Japan	—	50
„ flera andra sorter	75 öre å	1 —
Wellingtonia; Mammothträd, (Cupres-		
sineæ.)		
„ gigantea, Kalifornien, 3 å 4 f. höga	10	—

	Pr st.	Rmt Rd ö.
Wellingtonia gigantea, mindre ex, 2, 3 å 5	—	—
Härstades uppdragna på fritt land och försedda med goda rotklimpar.		
Då urvalet af sorterna oinskränkt anförts åt oss, lemnas:		
100 st. Träd & buskar i 100 sort. m. namn, 50 rdr		
100 „ Träd & buskar i 50 sort. m. namn, 25 „		
100 „ Träd & buskar i rummel	20	„

III. Buskar till häckar och bersåer:

	Pr 100 st.	Rmt Rd ö.
Alm, buskformiga till bersåer	20	—
Backtörne; <i>Lycium barbatum</i>	10	—
Buxbom; <i>Buxus sempervirens</i> , starka	8	—
Gran; <i>Abies excelsa</i> , flera gånger omplanterade exemplar	45	—
Hagtorn, 2-årig . pr 1000 st., 16 rdr.	2	—
„ 3-årig, pr 1000 st., 22 rdr.	2,75	—
Liguster, 2-årig . pr 1000 st., 25 rdr.	3	—
„ 3-årig, pr 1000 st., 35 rdr.	4	—
Lind; <i>Tilia parvifol.</i> , . . pr 12 st., 5 rdr.	40	—
Lifsträd; <i>Thuja occidentalis</i> , 4-årig	10	—
Lönn; <i>Acer Escudopl.</i> , pr 12 st., 5 rdr	40	—

	Pr 100 st.	Rmt Rd ö.
Rosor; <i>Rosa pimpinellifolia</i> pl.	25	—
„ <i>Rosa canina</i> , <i>mollissima</i> och andra till nästan ogenomträngliga häckar passande sorter,	pr 12 st., rdr 2,50	25 —
Snöbär; <i>Symphoria racemosa</i>	10	—
Surtörne; <i>Berberis vulgaris</i> , 3-åriga	3	—
Syrenor; <i>Syringa vulgaris</i> , blå & hvita	8	—
„ blå & hvita, starkare exemplar,	20	—
Try; <i>Lonicera tatarica</i> & <i>Xylosteum</i>	15	—
Vägtörne; <i>Rhamnus catharticus</i>	5	—
Ärtträd; <i>Caragana arborescens</i>	18	—

IV. Törnrösor för feitt land:

(Rosaceæ.)

Vår samling af törnrösor för fritt land består af öfver 500 olika sorter och borde således vara en af de mest rikhaltiga inom vårt land.

	Pr st.	Rmt Rd ö.
Rosa alba, <i>Hvita Rosor;</i> flera olika sorter med namn	—	75
„ <i>bengalensis florida</i> , slingrande	1,75	—
„ <i>bourbonica hermosa</i> , pr 12 st., 6 rdr	60	—
„ pr 100 st., 20 rdr.		
En vacker rikblommig sort; utmärkt såväl till driftbåg, som till pl. på grupper.		
„ <i>Boursalii elegans</i> , slingrande	1	—
„ <i>rubra</i> , slingrande	1	—
„ <i>canina</i> & <i>mollissima</i> , m. fl., till häckar	25	—
„ pr 12 st., rdr 2,50.		
„ <i>capreolata alba</i> , slingrande	1	—
„ <i>carnea</i> , slingrande	1	—
„ <i>pendula</i> , <i>Hångros</i>	4	—
„ <i>rubra</i> , slingrande	1	—
„ <i>centifolia</i> , flera sorter med namn	50	—
„ <i>cinnamomea majalis</i> , <i>Bukettrös</i>	25	—
„ pr 12 st., rdr 2,50.		
„ <i>damascena</i> , flera sorter med namn	75	—
„ <i>gallica</i> (provinsialis) med namn	50	—
„ <i>hybrida</i> , många sorter med namn	75	—
„ <i>remontant</i> , många sorter m. namn	1	—
„ pr 50 st. i 50 sorter, 45 rdr.		

	Pr st.	Rmt Rd ö.
Rosa hybrida remontant stamformiga, många olika sorter med namn	2	—
„ pr 12 st., 20 rdr.		
„ <i>lutea</i> , <i>Gula Rosor</i> , olika sorter m. namn	75	—
„ „ <i>Persian yellow</i>	175	—
„ „ enkla, gula, pr 12 st., 5 rdr	50	—
„ <i>Mannettii</i> , pr 12 st., 5 rdr	50	—
„ <i>muscosa</i> , <i>Mossrosor</i> , flera olika, röda sorter med namn	1	—
„ <i>pimpinellifolia</i> , pr 12 st., 3 rdr	30	—
„ pr 100 st., 25 rdr.		
„ <i>rubifolia belle Baltimore</i> , slingrande	1,25	—
„ <i>belle of the prairies</i> , slingrande	1,25	—
„ <i>semperflorens</i> , pr 12 st., 5 rdr	50	—
„ <i>Thea</i> , <i>Törrosor</i> , många olika sorter	1,25	—
Då urvalet anförts oss, lemnas:		
100 st. Frilandsrosor, olika m. namn, 50 rdr.		
25 „ „ olika sorter med namn	13	„
12 „ „ sorter med namn	7	„
100 „ „ „ utan namn, i rummel	15	„
50 „ „ „ „ namn, i rummel	8	„
25 „ „ „ „ „ i rummel	5	„
12 „ „ „ „ „ i rummel	3	„

V. Fröplantor till Ettåriga Blomsterväxter:

Dessa plantor expedieras blott om våren. Behandling m. m., se fröförteckningen, pag. 16 till 48

	Pr 100 st. Rmt Rd ö.		Pr 100 st. Rmt Rd ö.
Acroclinium roseum, röd och hvit . . .	75	Mathiola annua, Sommarlöfkor . . .	2
pr 25 st., 25 öre.		pr 25 st., 60 öre.	
Amaranthus bicolor fol. purpureis . . .	2	„ incana, Vinterlöfkor, pr 25 st., 60 öre.	2
pr 25 st., 60 öre.		Mimulus , fl. sort. i krukor, pr 12 st., 2 rdr.	16
Antirrhinum majus, Lejongap . . .	2	Mirabilis , fl. sort. i kr., pr 12 st., 50 ö.	4
pr 25 st., 60 öre.		Perilla nankinensis, med bruna blad,	
„ majus nanissimus, dvergformiga . . .	2,50	i krukor.	12
pr 25 st., 70 öre.		Petunia , flera sorter, pr 25 st., 60 öre.	2
Artemisia annua, i krukor, till bladgr.	16	Phlox Drummondii, flera sorter . . .	2
pr 12 st., 2 rdr.		pr 25 st., 60 öre.	
„ gracilis, i krukor, pr 12 st., 2 rdr.	16	Pyrethrum partheniifol. aur., utmärkt	
Aster , olika sorter, pr 25 st., 50 öre.	1,75	till infattningar . . .	3
Brachycome iberidifolia pr 25 st., 30 ö.	1	Ricinus , Underträd, flera sort. i krukor,	24
Caecalia (Emilia) sonchifolia . . .	75	pr 12 st., 3 rdr.	
pr 25 st., 25 öre.		Salpiglossis , fl sorter, pr 25 st., 80 öre.	3
Cheiranthus Cheiri, Gyllenlack . . .	2	Sanvitalia procumbens fl. pl., lågväxt,	1
pr 25 st., 60 öre.		pr 25 st., 30 öre.	
„ Större exemplar, se krukväxter.		Scabiosa atropurpurea, pr 25 st., 25 ö.	75
Celosia cristata, Tuppkam, i krukor .	16	Senecio elagans, i fl. färg., pr 25 st., 30 ö.	1
pr 12 st., 2 rdr.		Solanum , flera sorter till bladgrupper,	
Chrysanthemum carinatum, olika . . .	1	i krukor.	24
pr 25 st., 30 öre.		Tagetes , i flera färg., pr 25 st., 25 öre.	75
Clarkia , flera sorter, pr 25 st., 30 öre.	1	Tropaeolum Lobbianum, flera sorter i	
Coreopsis , flera sorter, pr 25 st., 30 öre.	1	krukor	24
Dianthus chinensis, flera sorter . . .	1	Viola tricolor maxima, pr 25 st., 60 öre.	2
pr 25 st., 30 öre.		Zinnia elegans	2
Helichrysum , fl. sorter, pr 25 st., 25 ö.	75	„ elegans fl. pl.	2,50
Impatiens Balsamina, i krukor . . .	16	Zea , Majs i krukor, till bladgrupper .	16
pr 12 st., 2 rdr.		pr 12 st., 2 rdr.	
Lobelia Erinus, flera sorter i krukor,	16	„ „ fol. var., i kruk, pr 12 st., 2 rdr.	16
pr 12 st., 2 rdr.			

VI. Två- och Fleråriga Blomsterväxter:

Till grupper, rabatter och infattningar. Behandling m. m., se Fröförteckningen, pag. 48 till 60.

	Pr st. Rmt Rd ö.		Pr st. Rmt Rd ö.
Achillea ; Rölleka, (Senecionidæ.)		En hos oss allmänt förekommande, vild	
„ filipendula (tanacetif.) 2 ¹ / ₂ à 3 f. h., gul	30	växt, som för sina vackert bildade blad	
„ Millefolium fl. roseo, 1 ¹ / ₂ f. h., rosenr.	20	förtjenar att användas till infattningar.	
„ nobilis, 1 ¹ / ₂ fot hög, hvit	35	Allium ; Lök, (Asphodoleæ.)	
Aconitum ; Stormhatt, Blåskar eller		„ Moly, 1 fot hög, gul, pr 12 st., 50 öre	—
Jungfru Marie sko, (Ranunculaceæ.)		„ Victorialis, Ornlök, 1 f. hög, hvitaktig	30
flera sorter	25	Alstroemeria, se krukväxter.	
Actæa ; Paddbär eller Christoffersört,		Althæa ; Stockros, (Malvaceæ.)	
(Ranunculaceæ.)		„ rosea, förbättrade s. k. Skottiska Malver:	
„ racemosa, 4 à 6 fot hög, hvit	50	100 st. i 12 olika, särskilda färger, rdr	20
Adonis ; Gossen i det gröna, (Ranunculaceæ.)		50 „ i 12 „ särskilda färger „	12
„ vernalis, 1 fot hög, guldgul	30	12 „ i 12 „ färger	3,50
Ajuga ; Käringbruka, (Labiataæ.)		100 „ alla färgerna blandade „	15
„ reptans, pr 100 st., 4 rdr	—	25 „ „ färgerna blandade „	4,50
Lågväxt, krypande infattningar, med blå		12 „ „ blandade	2,75
blommor. Bör kanthuggas hvarje år, att		Dessa utmärkte praktväxter fördrå en lös,	
den ej för mycket utbreder sig.		närande, djupt bearbetad jordmån; se äf-	
Alchemilla ; Dagghäpa, (Rosaceæ.)		ven rubr. modeblm i fröförteckningen.	
„ vulgaris, pr 100 st., 2 rdr; 12 st., 25 ö.	—	Alyssum ; Stenört, Gråådra, (Cruciferæ.)	
		„ Wierzebecki, 1 à 1 ¹ / ₂ fot hög, gul . . .	35

- Pr st. Rmt Rd ö.*
- Amsonia**, (*Apocynææ*.)
salicifolia, 1½ fot hög, blå — 40
- Anemone**; *Sippa*; *Anemon*, (*Ranunculææ*.)
 „ *alba*, 1 f. h., hvit storbl., pr 12 st., 2 rdr — 25
 „ *albana* (*Pulsatilla*) — 45
 „ *coronaria*, dubbla i flera färger —
 pr 100 st., 5 rdr; 12 st., 65 ö.
 „ „ enkla i flera färger —
 pr 100 st., 4 rdr; 12 st., 50 ö.
 „ „ dubbla m. namn, pr 12 st., 1 rdr — 10
 „ *japonica*, (*Atragene*) fl. *roseo* 1—
 „ „ *Honorine Jobert*, hvit 1,25
 „ „ *rosea* 1—
 „ *multifida*, 1 fot hög, rödaktig — 40
 „ *memorosa* pr 100 st., 1 rdr —
 „ *sylvestris*, 1 fot hög, hvit — 50
 Vackra växter; A. jap. med variet. hafva
 ganska stora vita eller ljusröda blommor.
 De kunna öfvervintras i oeldadt bonings-
 rum och på vissa ställen, under god be-
 täckning, äfven på fritt land.
- Anthericum**; *Sandlilja*, (*Asphodoleæ*.)
 „ *Liliago*, 1 à 2 fot hög, hvit — 40
 „ *ramosum*, 1 à 2 fot hög, hvit — 40
- Antirrhinum**, se föreg. rubrik: fröplan-
 tor till ettåriga blomsterväxter.
- Apulegia**; *Akeleja*, (*Ranunculææ*.)
 „ många olika sorter med dubbla och
 enkla blommor, pr 12 st., rdr 2,50 — 25
 „ *Vervaeana*, med brokiga blad — 40
- Aralia**; *Bergangelika*, (*Araliææ*.)
 „ *racemosa*, vacker bladväxt — 50
- Aristolochia**; *Piplomster*, (*Aristolochiææ*.)
 „ *Clematitis* — 20
 En sällsynt, svensk växt med vackra blad,
 men oansenliga blommor.
- Armeria**; *Gräsneglika* eller *Sandneglika*,
 (*Plumbaginææ*.)
 „ *maritima*, *Engleskt gräs*, låg med ljus-
 röda blommor — 15
 „ *pinifolia*, 1 fot hög, ljusröd — 25
 „ *plantaginea* — 35
- Arundo**, se krukväxter.
- Asarum**; *Hasselört*, (*Asaroidææ*.)
 „ *europæum* — 40
 En sällsynt, svensk växt; användbar till
 bredare infattningar.
- Asclepias**; *Svalrot*, (*Asclepiadææ*.)
 „ *syriaca*, 4 à 5 fot hög, ljusröd — 25
- Astrantia**; *Stjernstoka*, (*Umbelliferææ*.)
 „ *major*, 1½ à 2 fot hög, rödlett — 35
- Aubrietia**, (*Cruciferææ*.)
 „ *græca*, lågväxt, violett — 30
- Baptisia**, (*Papilionææ*.)
 „ *australis*, 2 à 3 fot hög, blå — 50
 „ *exaltata*, 2 à 3 fot hög, blå — 50
- Bellis**; *Tusensköna*, (*Asteroidææ*.)
 „ *perennis*, pr 100 st., 4 rdr; 12 st., 60 ö. —
 „ i krukor pr 12 st., 3 rdr — 35
- Bryonia**; *Händrofva*, (*Cucurbitææ*.)
 „ *alba*, känd slingerväxt, pr 12 st., 5 rdr — 50
- Caltha**; *Kabbalük*; *Kalfteka*, (*Ranunculææ*.)
 „ *palustris* fl. pl., 1 fot hög, gul 1—
- Calystegia**; *Björnrefva*, (*Convolvulææ*.)
- Pr st. Rmt Rd ö.*
- Calystegia pubescens**, pr 12 st., 50 öre — —
 „ *sepium* pr 12 st., 50 öre — —
 Rankväxter med vackra blmr, som dock
 lätt kunna urarta till besvärliga ogräs.
- Campanula**; *Klockblomster*, (*Campa-
 nulææ*.)
 „ *alliariefulla* (*lamifol.*) 1 à 2 f. h., hvit — 50
 „ *carpathica*, 1 f. h., blå, pr 12 st., 1 rdr — 10
 Vacker till infattningar.
 „ „ fl. *alba*, 1 fot hög, hvit — 20
 „ *gummifera*, 1 fot hög, blå — 35
 „ *lactiflora*, 3 à 4 fot hög, blåhvit. — 45
 „ *latifolia*, 3 à 4 fot hög, blå — 30
 „ *Medium*, 3 fot hög, blå eller hvit — 10
 pr 12 st., 1 rdr.
 „ „ fl. pl., dubbel, pr 12 st., rdr 1,50 — 15
 „ *nitida*, 2 fot hög, blå, vacker — 25
 „ *persicifolia*, 1½ fot hög, blå — 20
 „ „ fl. pl., dubbel — 50
 „ *rhomboidea*, låg, blå — 25
 „ „ *soldanelliflora* pl., dubbel — 50
 „ *rotundifolia*, 1 fot hög, blå — 20
- Cedronella**; *Cedronell*, (*Labiææ*.)
 „ *cana*, 1 fot hög, röd — 50
- Cerastium**; *Cerast*, (*Caryophyllææ*.)
 „ *Biebersteinii*, pr 100 st., 6 rdr;
 pr 12 st., 80 öre — —
 „ *tomentosum*, pr 100 st., 6 rdr;
 pr 12 st., 80 öre — —
 Låga, alldeles vita, vackra växter till
 infattningar och ornamentala anordningar
 på finare gräsmattor.
- Chelone**; *Sköldblomster*, (*Scrophulariææ*.)
 „ *barbata*, 4 fot hög, röd — 40
- Clematis**, se Träd och buskar till allée,
 park- och trädgårdsanläggningar.
- Colchicum**; *Tjällösa* eller *Nakna Jung-
 frun*, (*Melanthæææ*.)
 „ *autumnale*, violett — 30
 „ „ fl. *albo*, hvit — 15
 „ „ *purpurea* pl., dubbel, röd — 15
 „ „ *variegata*, varierande — 30
- Convallaria**; *Liljekonvalje*, (*Smilacinaææ*.)
 „ *majalis*, vanlig, pr 100 st., rdr 3,50;
 pr 12 st., 50 öre — —
 „ „ fl. *roseo*, rödaktiga blommor — 50
 „ *Polygonatum* — 25
- Crocus**; *Saffranblomster*, (*Iridææ*.)
 „ i rummel pr 100 st., rdr 1,50;
 pr 12 st., 25 öre — —
 „ *sativus*, pr 100 st., 3 rdr; 12 st., 50 öre — —
 Expedieras blott om hösten.
- Crucianella**; *Korsblad*, (*Rubiææ*.)
 „ *stylosa*, låg, röd — 25
- Cyclamen**, se krukväxter.
- Cynoglossum**; *Hundtunga*, (*Boraginææ*.)
 „ *celestinum*, 1 à 2 fot hög, blå — 40
 „ *glochidiatum*, 2 à 3 fot hög, blå — 40
- Dahlia**, se Georgina.
- Delphinium**; *Riddarsporre*, (*Ranunculææ*.)
 „ *chinense*, 1 fot hög, blå eller hvit — 25
 „ *formosum*, 2 à 3 fot, blå, praktfull — 25
 pr 12 st., rdr 2,50.

	Pr st. Rmt Rd ö.
Delphinium formosum album cœruleum — 50	
flera andra högväxta sorter	— 25
Desmodium; Fjätterskida, (Hedysareæ.)	
canadense, 2 à 3 fot hög, röd	— 40
Dianthus; Neglika, (Caryophyllææ.)	
atrorubens, 1 à 2 fot hög, mörkröd — 40	
barbatus, Borstneglika, p. 12 st. rdr 1,50 — 15	
Caryophyllus, starka blombara planter	
efter 1:ma sort frö, pr 100 st., 8 rdr;	
50 st., 4,50; 25 st., 2,50; 12 st., 1,50 — 15	
dentosus, 1 fot hög, ljusröd	— 50
deltoideus, Ångsneglika, till infatta. — 20	
plumarius, Kjäderneglika	— 15
pr 12 st., rdr 1,50.	
Diclytra; Blomsterlyra, (Fumariææ.)	
spectabilis	pr 12 st., 4 rdr — 40
Digitalis; Fingerborgsblomster, (Scrophulariææ.)	
area, 2 à 3 fot hög, gul.	— 35
Buxbaumii, 5 à 6 fot hög, gulhvit. — 50	
ferruginea, 4 à 5 fot hög, gulaktig. — 40	
purpurea, 2 à 4 fot, pr 12 st., 2 rdr — 20	
gloxiniæflora, pr 12 st., rdr 2,50 — 25	
Dodecatheon; Gudsöppva eller Gudsblomster, (Primulææ.)	
Meadia, 1 fot hög, hvit eller röd. — 50	
integrifolia, 1 fot hög, röd	— 50
Doronicum; Gensrot, (Senecionidææ.)	
caucasicum, 1 à 1½ fot hög, gul. — 20	
pardalianches, 2 à 3 fot hög, gul. — 20	
plantagineum, 1½ fot hög, gul. — 20	
Dracocephalum; Drakhufvud, (Labiataæ.)	
argunense, blå	— 25
altaiense, blå.	— 25
Epilobium; Mjölke, (Onagraricæ.)	
angustifolium, 3 à 4 fot hög, röd. — 15	
hirsutum, 3 à 4 fot hög, röd. — 15	
Svenska växter m. vackra blmr. Kunna	
lätt urarta till besv. ogräs, om man ej af-	
skär fröstänglarna innan fröet hunnit mogna,	
eller om man försommars att utrota alla	
öfverflödiga planter.	
Epimedium. (Berberidææ.)	
alpinum, 1 fot hög	— 50
chrysanthum, ½ fot hög	— 50
macranthum, ½ fot hög	— 50
Erythronium; Hundtand, (Liliææ.)	
dens canis, vacker, fål vintern	— 25
Fritillaria, (Liliææ.)	
imperialis Aurora, röd	— 45
fl. pl., dubbel, röd	1,50
enkel, röd	— 40
enkel, gul	80
Krone auf Krone	— 45
Meleagris, Damspeblomster	— 35
William Rex	— 45
Funkia, (Liliææ.)	
cuculata	— 75
alba marg., med hviträndiga blad 1 —	
viridi-maculata	1,50
grandiflora	1 —
fol. var., med brokiga blad.	1,50
lancifolia	— 50

	Pr st. Rmt Rd ö.
Funkia lancifolia fl. albo	— 50
lancifolia fol. marg., med brok. blad — 50	
ovata	— 50
fol. var., med brokiga blad.	1 —
subcordata	— 50
undulata	— 50
fol. eleg. var., med vackra blad — 75	
Präktiga rabattväxter med vackra blad	
och pryddliga blmr. Fordra tunn betäck-	
ning mot mycket stark köld.	
Galanthus; Snödropp, (Liliææ.)	
nivalis, dubbla, pr 100 st., 5 rdr;	
pr 12 st., 70 öre —	
enkla, pr 100 st., rdr 2,50;	
pr 12 st., 40 öre —	
Expedieras endast från September till och	
med November.	
Galega, (Leguminosæ.)	
officinalis, 2 à 5 fot h. blå eller hvit — 25	
orientalis, 2 à 4 fot hög, blå	— 35
persica, 2 à 3 fot hög, hvit.	— 35
Gentiana; Höstklodda, (Gentianææ.)	
Pseumonanthe, 8 à 12 tum hög, blå — 50	
Georgina; Georgin; Dahlia, (Asteroidææ.)	
200 vackra sorter med namn, rdr 70 —	
100 " sorter med namn	36 —
25 " " med namn	9,50 —
12 " " " namn	5 —
100 " utan namn, i rummel	18 —
25 " " " namn, i rummel.	5 —
12 " " " i rummel	2,50 —
200 sticklingspl. med namn	40 —
100 " vackra sorter m. namn	22 —
25 " " sorter med namn	5,75 —
12 " " " med namn	3 —
Sticklingplantorna expedieras i Maj.	
Geranium; Storknåb, (Geraniææ.)	
macrorrhizon, 1 fot hög, röd	— 40
pratense, 1 à 2 fot hög, blå	— 25
Geum, se krukväxter.	
Gladiolus, (Iridææ.)	
blandus	pr 12 st., 3 rdr — 30
Brenchleyensis	pr 12 st., rdr 1,50 — 15
cardinalis	pr 12 st., rdr 3,50 — 35
Collivilli	pr 12 st., 3 rdr — 30
communis	pr 12 st., 50 öre —
byzantinus	pr 12 st., 1 rdr — 10
floribundus	pr 12 st., rdr 2,50 — 25
gandavensis	pr 12 st., rdr 2,50 — 25
" med namn	pr 12 st., 4 rdr — 40
psittacinus	pr 12 st., rdr 2,50 — 25
Dessa växter tillhöra trädgårdens förn.	
prydnadsblmr. Pl. i April uti krukor i	
god, sandbl. löfjord och ställas sedan i	
ljum (ej varm) drifbänk samt luftas och	
vattnat rikl. Utpl. i slutet af Maj eller	
början af Juni på fritt land i fet, lueker,	
men ej nygödslad jord. Lökarne upptagas	
om hösten och öfvervintra torra. Expedi-	
eraras till här anf. priser blott från Okt.	
till April; under den öfriga tiden expedi-	
eraras de i krukor och äro då dyrare.	
Globularia; Bergskrabba, Globulariææ.)	
trichosantha, vacker	— 50
Gynerium, se krukväxter.	
Gypsophila; Gipsblomster, (Caryophyllææ.)	

	Pr st. Rmt Rd ö.
<i>Gypsophila paniculata</i> , 3 à 4 fot h., hvit	40
<i>Stevenii</i> , 3 fot hög, hvit	40
Helleborus ; <i>Prustrot</i> eller <i>Nyssrot</i> , (<i>Ranunculaceæ.</i>)	
<i>viridis</i>	50
Hemerocallis ; <i>Dagblå</i> , (<i>Liliaceæ.</i>)	
<i>flava</i> , 2 fot hög, gul	50
<i>fulva</i> , 2 fot hög, orangefärgad	50
" fol. var., med brokiga blad	50
<i>graminea</i> , 1 à 1½ fot hög, grl	50
<i>Kvanso fol. var.</i> , med brokiga blad	1—
" fl. pl. dubbel	1,50
De tvänne sistnämnda kunna äfven odlas i krukor i god löf- och drifbänkjord. Ha vackra blad och blommor. Uthärda vin- tern under god betäckning.	
Hepatica ; <i>Sippa</i> , (<i>Ranunculaceæ.</i>)	
<i>triloba</i> (<i>Amemone Hep.</i>) vanlig, blå	25
" fl. alba, hvit.	35
" " rubra, röd	35
Heracleum ; <i>Byrnfloka</i> eller <i>Herkulesört</i> , (<i>Umbellifereæ.</i>)	
<i>giganteum</i> , vack. bladv., p. 12 st., 2 rdr	20
Hesperis ; <i>Nattviol</i> , (<i>Crucifereæ.</i>)	
<i>matronalis</i> , 3 fot hög, hvit eller röd	25
<i>tristis</i> , 2 fot hög, grå, välluktande	25
Hieracium ; <i>Hökblomster</i> , (<i>Cichoraceæ.</i>)	
<i>aurantiacum</i> , 1 fot hög orangefärgad	25
Hyacinthus ; <i>Hyacint</i> , (<i>Asphodoleæ.</i>)	
<i>orientalis</i> , 1:ma, pr 100 st., 10 rdr	15
pr 12 st., rdr 1,50.	
" 2:da pr 100 st., 6 rdr; 12 st., 1 rdr	10
Expeditas blott om hösten.	
Hyoscyamus ; <i>Bolmört</i> , (<i>Solanaceæ.</i>)	
<i>orientalis</i> , 2 fot hög, violett	50
Iris ; <i>Svärdslilja</i> , (<i>Iridaceæ.</i>)	
<i>florentina</i>	40
<i>germanica</i> , nya, praktfulla, variet.	50
pr 25 st. med namn, 10 rdr.	
<i>graminea</i>	40
<i>hungarica</i>	40
<i>pumila</i>	50
<i>sibirica</i>	30
Öfriga sorter, se krukväxter.	
Lallemantia , (<i>Labiataæ.</i>)	
<i>canescens</i> (<i>Dracocephalum</i>)	40
Lathyrus ; <i>Ärtblomster</i> , (<i>Papilionaceæ.</i>)	
<i>latifolius</i>	50
Ligularia ; <i>Bandblomster</i> , (<i>Senecionidæ.</i>)	
<i>macrophylla</i> , 5 à 6 fot hög, gul	30
Lilium ; <i>Lilja</i> , (<i>Liliaceæ.</i>)	
<i>atrosanguineum</i>	50
<i>auratum</i> , se krukväxter.	
<i>bulbiferum</i> , brandgul, pr 12 st., 2 rdr	20
<i>aurantiacum</i> , pr 12 st., 5 rdr	50
" " punctatum	50
" " umbellatum, pr 12 st., 5 rdr	50
<i>candidum</i> , <i>Hvit Lilja</i> , pr 12 st., 3 rdr	30
" fl. pl.	50
" <i>speciosum</i>	50
" <i>striatum</i>	50
<i>coroceanum</i> , saffrangul, p. 12 st., rdr 3,50	35
<i>exelsum</i> , gulaktig	1—

	Pr st. Rmt Rd ö.
Lilium fulgens	50
" <i>fulgens umbellatum erectum</i>	50
" " <i>umbellatum incomparabile</i>	60
" <i>lanceifolium</i> pr 12 st., 10 rdr	1—
" " <i>album</i> pr 12 st., 10 rdr	1—
" " <i>punctatum</i>	2,50
" " <i>rubrum</i>	1—
" <i>longiflorum</i> pr 12 st., rdr 2,50	25
" <i>Martagon</i> pr 12 st., 7 rdr	70
" <i>sibiricum</i>	50
" " <i>splendens</i>	75
" <i>superbum</i>	1—
" <i>tigrinum</i>	50
" <i>venustum</i>	1—
Efter värt val lemnas:	
25 sorter Liljor med namn, 12 rdr.	
12 vackra sorter med namn, 8 "	
Lupinus ; <i>Vargböna</i> , (<i>Leguminosæ.</i>)	
<i>grandifolius</i> (<i>macroph.</i>) 3 f. h., violett	25
" <i>laxiflorus</i> , 2 à 3 fot hög, purpurröd	35
" <i>mexicanus</i> , 2 à 3 fot hög, violett	40
" <i>polyphullus</i> , 2 à 3 f. h., blå, violett	25
Lychnis ; <i>Studentneglika</i> eller <i>Tjårblomster</i> , (<i>Caryophylleæ.</i>)	
<i>chalconedica</i> , 3 fot hög, högröd	25
" fl. albo, hvit	25
<i>coronaria</i> (<i>Agrostemma</i>) 1 fot h., röd	15
pr 12 st., rdr 1,50.	
" " <i>alba</i> , hvit pr 12 st., rdr 1,50	15
" " <i>bicolor</i> pr 12 st., rdr 1,50	15
" <i>fulgens</i> , 2 fot hög, röd	50
" " <i>Hageana</i> , 2 f. hög, röd eller hvit	50
" " <i>grandifl.</i> , 2 f. h., röd eller hvit	50
" <i>Sieboldii</i> , 1 fot hög, hvit	50
" <i>viscaria splendens</i> , 1 fot hög, röd	15
pr 12 st., rdr 1,50.	
Lythrum ; <i>Fackelblomster</i> , (<i>Lythrariceæ.</i>)	
<i>Salicaria roseum superbum</i> , 3 à 4 fot	15
" hög, röd	25
" <i>virgatum</i> , 3 à 4 fot hög, röd	25
Malva ; <i>Kattost</i> , (<i>Malvaceæ.</i>)	
" <i>Morenii</i> , 1 à 2 fot hög, rosenröd	25
" <i>moschata</i> , 2 fot hög, röd eller hvit	30
Mentha ; <i>Mynta</i> , (<i>Labiataæ.</i>)	
" <i>rotundifol.</i> , fol. var., pr 12 st., 1 rdr	10
Starkt vällukt. med brokiga blad. Särde- les passande till infattningar. Fordrar svag betäckning under barfröst.	
Meum , (<i>Umbellifereæ.</i>)	
" <i>athamanticum</i> , 1 fot hög, hvit	40
Blmna obetydl.; bladen mycket vackra.	
Mimulus , se krukväxter.	
Mulgedium , (<i>Cichoraceæ.</i>)	
" <i>floridanum</i> , 4 à 5 fot hög, violett	25
Muscari ; <i>Perilhyacinth</i> , (<i>Asphodoleæ.</i>)	
" <i>botryoides alba</i>	65
" <i>coerulea</i>	10
Myosotis ; <i>Förgät-mig-er</i> , (<i>Boraginææ.</i>)	
" <i>alpestris</i> , 1 f. h., blå, pr 12 st., 50 ö.	—
" " fl. roseo, rödaktig	15
Narcissus ; <i>Narciss</i> , (<i>Amaryllidææ.</i>)	
" <i>poeticus</i> , <i>Pingslilja</i> , hvit	—
pr 100 st., 4 rdr.	

	Pr st. Rmt Rd ö.
Narcissus poeticus fl. pl. dubbel, hvit . . .	15
pr 12 st., rdr 1,50.	
" Pseudonarcissus Paskhåja	15
pr 12 st., rdr 1,50.	
Oenothera; Natljus, (Onagraceæ.)	
" fruticosa, 2 fot hög, höggul	20
" glauca, 1 f. h., gul, pr 12 st., rdr 1,50 —	15
" Jamesii, 2 à 3 fot hög, gul	15
Omphalodes; Venusblomster, (Boraginææ.)	
" verna, 1/2 f. h., blå, pr 12 st., rdr 1,50 —	15
Ornithogalum; Fågelmjök, (Asphodelææ.)	
" narbonense, 2 fot hög, hvit	50
Orobis; Skogsärt, (Papilionaceæ)	
" lathyroides, 2 à 3 fot hög, blå	40
" venosus, 12 à 16 tum hög, blå	40
Oxalis, se krukväxter.	
Pæonia; Pion; Bondros, (Ranunculææ.)	
" chinensis & herbacea med namn	1
pr 12 st., utm. sort. m. namn 10 rdr.	
" arborea, Mountainpion utm. sorter	3
Papaver; Vallmo, (Papaveraceæ.)	
" bracteatum, 2 fot hög, högröd	25
" orientale, 2 fot hög, skarlakaröd	25
Pelargonium, se krukväxter.	
Penstemon, se krukväxter.	
Petasites; Pestrot, (Eupatoriææ.)	
" officinalis	25
Bladv.; trivas på fuktiga, skugg. ställen.	
Phalaris; Körflen, (Graminææ.)	
" arundinacea var. coerulea, Bandgräs —	
pr 12 st., 75 öre.	
Phlox; Höstsyren, (Polemoniææ.)	
" perennis & suffruticosa med namn —	45
" 25 vackra sorter med namn rdr 9 —	—
" 12 " sorter med namn " 4,50 —	—
Plantago; Vägvärda, (Plantaginææ.)	
" majör fol. purpureis	25
Polemonium; Venusagn, (Polemoniææ.)	
" coerulea, 2 fot hög, blå och hvit. —	15
" fol. var., utmärkt vacker	50
Den sistnämnda, som har brokiga blad, är äfven en präktig krukväxt.	
Polygonum; Bohvete, (Polygonææ.)	
" Bistorta, 1 à 2 fot hög, ljusröd	25
" polymorphum ajanense, 1/2 fot hög	25
Potentilla; Fingervört, (Rosaceæ.)	
" alba, 1 fot hög, hvit	40
" atrosanguinea, 2 fot hög, mörkröd	30
" aurea, 1 fot hög, gul	25
" formosa, 2 à 3 fot hög, ljusröd	30
" hybrida, flera sorter, 2 à fot hög	30
" Mac Nabiana, 2 tot hög, mörkröd	40
Primula; Majnyckel, Gullvifva eller Ozlågga, (Primulææ.)	
" acaulis fl. luteo, utmärkt vacker	50
" fl. rubro. röda blommor, vacker	50
" Auricula, plantor efter bästa sort frö —	15
pr 12 st., rdr 1,50.	
" elatior, pr 100 st., 6 rdr —	—
" luteola	50
" mollis, mörkcarmosinröd	50
" suaveolens, pr 100 st., 9 rdr —	12

	Pr st. Rmt Rd ö.
Primula veris, vanl. gul, pr 100 st., 6 rdr —	—
Ptarmica, (Senecionideæ.)	
" Clavennæ, fl. pl. 2 fot hög, hvit	50
" vulgaris fl. pl., 2 à 3 fot hög, hvit —	25
Särdeles användbara till buketter.	
Pulmonaria; Lefevört, (Boraginææ.)	
" officinalis, 1 fot hög, violett	25
Pyrethrum; Batransört, (Senecionideæ.)	
" carneum, 2 fot hög, ljusröd	20
pr 12 st., 2 rdr.	
" roseum, 2 fot hög, rosenröd	20
pr 12 st., 2 rdr.	
" hybridum i flera praktfulla färger	40
pr 12 st., 4 rdr.	
De båda förstnämnda sorterna lemna det bekanta, persiska insektpulvret.	
Ranunculus; Ranunkel eller Smörblomster, (Ranunculææ.)	
" acris fl. pl. gul, dubb., pr 12 st., 2 rdr —	20
" asiaticus fl. pl., praktfulla sorter	—
pr 100 st. i rummel, 3 rdr.	
" fl. pl., pr 12 st. i 6 sort. m. n. 1 rdr —	12
" cæcius, 4 à 5 fot hög, gul	25
" gramineus, 1 fot hög, gul	25
" repens fl. pl., pr 12 st., 50 öre —	—
Rheum; Rhabarber, (Polygoneæ.)	
" australe (Emodii) 6 à 7 fot hög	50
" undulatum, 5 à 6 fot hög	30
" Queen Victoria, 5 à 6 fot hög	30
Salvia, se krukväxter.	
Saponaria; Såpört, (Caryophyllææ.)	
" officinalis fl. pl., pr 12 st., 1 rdr —	10
Saxifraga; Stenbräcka, (Saxifragææ.)	
" crassifolia, ljusröd	75
" muscoides	50
Scilla; Hafslök, (Asphodelææ.)	
" amoena, blå, pr 12 st., rdr 1,50 —	15
" campanulata, utm. prydlig	1
" sibirica, blå, pr 12 st., rdr 2,50 —	25
Vackra, tidigt blommande växter.	
Scutellaria; Hjelmärt; Getnos, (Labiataæ.)	
" macrantha, 1 f. hög, mörkviolett	25
Sedum; Fetört; Fetknopp, (Cruculæææ.)	
" Aizoon, 1 fot hög, gul	25
" hybridum, kryp., röd, pr 12 st., 1 rdr —	10
" spurium, kryp., gul, pr 12 st., 1 rdr —	10
" Sieboldii	50
Senecio; Boört, (Senecionideæ.)	
" Doria, 7 à 8 fot hög, gul	50
Silphium, (Senecionideæ.)	
" perfoliatum, 7 à 8 fot hög, gul	50
Solidago; Guldris, (Asteroidææ.)	
" canadense, 3 à 4 fot hög, gul	30
Spiræa; Brudsåra, (Rosaceæ.)	
" Auruncus mas. 3 fot hög, hvit	50
" foem., 3 fot hög, hvit	50
" rosea 3 fot hög, rödaktig	50
" japonica, (Hoteia) 1 à 2 f. h., hvit 1,25	—
" Ulmaria, 2 fot hög, hvit	25
" fl. pl., 2 fot hög, dubbel	50
" fol. arg. var. med brokiga blad	50
" aureis var., utmärkt	1,50
Stevia, se krukväxter.	

	Pr st. Rmt Rd ö.	Pr st. Rmt Rd ö.
Stipa; Fjädergräs, (Gramineæ.)		Expedieras blott på hösten från Septem-
" pennata	— 25	ber till November.
Symphytum; Svartrot, (Boragineæ.)		Valeriana; Vändelrot, (Valerianeæ.)
" officinalis, 4 à 5 fot hög, violett	— 25	" alba
Telekia, (Asteroideæ.)		Veratrum, (Melanthaceæ.)
" cordifolia, 6 à 7 fot, hög, gul	— 25	" uigrum
" speciosa, 6 à 7 fot hög, gul	— 25	Verbascum; Kungsljus, (Scrophularineæ.)
Thalictrum; Ängsruta, (Ranunculaceæ.)		" Lychnitis
" acutifolium, 3 à 4 fot hög	— 25	" phoeniceum
" aquilegifolium, 4 fot hög	— 50	" Thapsus
" appendiculatum, 2 à 3 fot hög	— 25	Verbena, se krukväxter.
" augustifolium	— 30	Veronica; Ärenpris (Scrophulariaceæ.)
" calabricum, 2 à 3 fot hög	— 30	" Bachofenii, 1 fot hög, blå
" Chelidonii, 3 à 5 fot hög	— 25	" gentianoides, 1½ f. h, blåhv., till inf. —
" galioides, 2 fot hög	— 35	pr 100 st., 5 rdr; 12 st., 75 öre
" laserpitifolium, 3 à 4 fot hög	— 25	" grandis, 2 fot hög, blå
" lucidum, 4 à 6 fot hög	— 50	" longifolia, 2 fot hög, blå
" minus, 1½ fot hög	— 50	" spicata, 1 fot hög, blå
" sparsiflorum	— 25	Vinea; Vintergröna, (Apocynæ.)
" trigynum	— 25	" major fol. var.
Alla hafva små, men ytterst talrika, blom-		" minor, pr 100 st., 7 rdr; 12 st., 1 rdr — 10
mor, hvilka, liksom de sköna örtbladen		Viola; Viol, Stjufmorsblomster, (Violarineæ.)
äro mycket användbara till buketter.		" cornuta
Tradescantia; (Commelineæ.)		" tricolor, se plantor till ettåriga blom-
" virginica, pr 12 st., 2 rdr — 20		sterväxter.
Trollius; Ängboll, (Ranunculaceæ.)		Då valet af sorterna öfverlätas åt oss, lemnas:
" asiaticus, 1½ fot hög, gul	— 50	100 st. två- och fleråriga blomsterväx-
" giganteus, 2 fot hög, gul	— 50	ter för fritt land rdr 20
Tulipa; Tulpan, (Liliaceæ.)		50 " två- och flerår. v. för fritt land " 11
" dubbla i fl. färger, pr 100 st., rdr 5 —		25 " " och flerår. v. för fritt land " 6
" enkla i fl. färger, pr 100 st., 7 rdr —		12 " " " flerår. v. för fritt land " 3
" dubbla & enkla bl., pr 100 st., rdr 4,50 —		

VII. Krukväxter:

T. betyder: att de växter, vid hvars namn det står, fordra om vintern + 3 à 6° Cels. och kunna under sommarmånaderna utställas på lugna, något skuggiga ställen i det fria, hvarvid krukorna till hälften nedgrävas i sand; V.: att de böra öfvervintras vid + 10 à 15° C.; B.: att växterna trifas i boningsrum och F.: att de kunna under sommaren utplanteras på halfjord, i hvilket fall de åter inplanteras i krukor i medio af September. Då dessa tecken äro anförda vid slägt-namnet gälla de öfven för alla arterna. Växternas familjnamn och hemland finnes äfven angifvet.

Abelia, (Caprifoliaceæ.) T. F.		Acacia cuneata, Nya Holland	— 75
" floribunda, Mexiko	— 50	" cyanophylla, Nya Holland	— 50
Abobra, (Cucurbitaceæ.), T. F.		" dealbata (affinis) Nya Holland	— 75
" viridiflora	— 75	" dentifera, Nya Holland	— 75
Abutilon, (Malvaceæ.)		" descipiens, Nya Holland	— 50
" brasiliense, Brasilien	1 —	" dolabriformis, Nya Holland	— 50
" striatum, Brasilien	— 50	" falcata, Nya Holland	— 50
" Thompsonii, med gulfl. blad	1 —	" floribunda, Nya Sydwaless	1 —
" vexillarium (megapotanicum) Brasil. — 30		" glaucescens, Nya Holland	— 50
Bekanta tacksamt bl. prydnadsväxter.		" glomerata, Nya Holland	— 75
Acacia; Akasia, (Mimoseæ.) T. B.		" graveolens, Nya Holland	— 50
" albicans, Nya Holland	— 50	" heteroclada, Nya Holland	— 75
" armata, Nya Holland	— 50	" homomalla, Nya Holland	— 75
" undulata (paradoxa)	— 50	" lanata, Nya Holland	1 —
" Brownii (ciliata) Nya Holland	1 —	" la Trobeii, Nya Holland	— 75
" calamifolia, Nya Holland	— 75	" leprosa, Nya Holland	— 50
" coccinea, Nya Holland	— 50	" leucocephala, Nya Holland	— 50
" cultriformis, Nya Holland	— 50	" linearis, Nya Holland	— 50

- Pr st. Rmt Rd ö.
- Acacia longifolia, Nya Holland** — 50
 " longifolia *magnifica* — 50
 " " *pendula* 1 —
 " longissima *elegans, Nya Holland* — 75
 " lophanta, *Nya Holland* — 50
 " " *speciosa* — 75
 " lunata, *Nya Holland* — 50
 " mucronata, *Nya Holland* — 75
 " myriobotrya, *Nya Holland* — 75
 " myrtifolia, *Nya Holland* 1 —
 " nematophylla, *Nya Holland* 1 —
 " Neumanniana, *Nya Holland* — 50
 " oleifolia, *Nya Holland* — 50
 " retinoides, *Nya Holland* — 75
 " Sophora, *Nya Holland* — 50
 " xylophyloides, *Nya Holland* — 75
 25 sorter efter vårt val, 15 rdr.
 12 vackra sorter. 8
 Akasierna höra till de kalla växthusens förn, prydnadsträd. De pl. i sandbl. löf- och ljungjord; fordra om vintern svala platser och spars. vattning. Utställas om sommaren i det fria. Större exemplar, se praktväxter.
- Acanthus; Björnkålo, (Acanthaceæ.) T. F.**
 " spinosus, *S. Europa* 1 —
Acanthorrhiza, (Palmææ.) V.
 " aculeata, unga exemplar 10 —
 " Praktfull palm.
- Achimenes, (Gesneriaceæ.) V. B.**
 " många praktfulla sorter; från Sept. till Maj expedieras endast torra rhizomer, 12 sorter à 1, 2 & 3 rh., 1,50 — 15
 Från Maj till Sept. exp. blom. exempl. i krukor, hvarje kruka inneh: 10, 15 à 20 rhizomer, . . . pr 12 st., 5 rdr — 50
 Nätta, tacksamma blmr, som trivas bäst i halfrutten skogsjord, bland m. sönderhackad hvitmossa & sand. Fordra för öfr. jemn värme, fuktighet och skugga. Kunna under blomn. inflyttas i boningsrum.
- Achyranthes, (Amaranthaceæ.) V. F.**
 " acuminata, *S. Amerika*, pr 12 st., 5 rdr — 50
 " bourbonica, *Ostindien* — 50
 " Lindenii, *S. Amerika*, pr 12 st., 5 rdr — 50
 " Verschaffeltii, . . . pr 100 st., 12 rdr — 20
 pr 12 st., 2 rdr.
 A. Lindenii är utm. vacker och brukbar till åtskilliga ändamål. Alla hafva blodröda blad och äro mycket användbara till dekorationer, såväl inom-, som utomhus. Fortplantas lätt genom sticklingar.
- Acorus; Kalmsus, (Aroideæ.) T. F.**
 " gramineus, *Kina* — 50
 " fol. arg. var. med brokiga blad. — 75
 " Användbar till infattningar.
- Acrostichum, (Polypodiææ.) V.**
 " brevipes (*Elaphoglossum callaf.*) *Java* 1 —
 " lomarioides, *Java* 2 —
 " melanopus (*Elaphogl.*) *Mell. Amerika* 1 —
 " Egendomliga ormbunkar med breda läderartade blad.
- Acropera, (Orchideæ.) V.**
 " fuscata, *Mexiko* 10 —
 " Loddigesii, *Mexiko* 10 —
 " Egendomliga, starkt välukt. blommor.

- Pr st. Rmt Rd ö.
- Adamia, (Saxifragææ.) T. B.**
 " cyanea, *Nepal* — 50
 " versicolor, *Nepal* — 50
 " Vackra blmr, hvita m. rödt och blekblått; fordra kraftig jord och mätlig vattning.
- Adenandra, (Diosmeæ.) T.**
 " umbellata (*Diosma; Agathosma speciosa*) *Godahoppsudden* — 50
- Adiantum; Venushår, (Polypodiææ.)**
 " calpodes, *Trop. Amerika, V.* 3 —
 " capillus *Veneris, S. Europa, V. T. B.* — 50
 " concinnum (*tenerum*), *S. Am., V. T. B.* — 50
 " " *luteum*, ny, utmärkt, *V.* 3 —
 " " *chiloense, Chili*, ny, *V.* 3 —
 " " *cuneatum, Brasil; Paraguay, V. T.* — 75
 " " *Cunninghamii, Brasilien, V.* 1,50
 " " *curvatum, Brasilien, V.* 2 —
 " " *decorum*, ny, *Trop. Amerika* 3 —
 " " *formosum, Nya Holland, T. B.* — 75
 " " *fulvum, Nya Zeeland, T. V. B.* — 50
 " " *hispidulum (pubescens) Ostindien; Nya Holland, T. V. B.* — 50
 " " *lunatum, Trop. Amerika, V.* 2 —
 " " *scoparium, S. Amerika, T. V.* 1 —
 " " *St. Catherina, Brasilien, V.* 2 —
 " " *sp. Costa Rica, V.* 2,50
 12 st. efter vårt val, 16 rdr.
 Utm. vackra ormbunkar, hvars blad äro särdeles användb. till de finaste buketter. Passa förtr. till odl. i s. k. terrarier. För boningsr. äro A. capill. *Vener.*, *concinnum*, *formos.*, *fulvum* och *hispidulum* bäst passande. Fordra jemn, lagom fuktighet och skydd mot solen. Planteras i halfrutten skogsjord.
- Aechmea, (Bromeliæææ.) V.**
 " fulgens, *Trop. Amerika* 1 —
 " " *miniata discolor, Trop. Amerika* 2 —
 " *Weilbachii (Lamprocoocus Laurentianus) Trop. Amerika* 1 —
 " *Ananasi.* växter m. prakt. blmr och blomskärmar. Pl. i halfmiltad skogsjord och underhållas i varmt och fuktigt växthus. Kunna äfven fästas i mossor på träklossar med skrofig bark, hvilka upphängas i varmhuset och hållas jemnt fuktiga.
- Acerides; Luftblomster, (Orchideæ.) V.**
 " odorata, *Kochinkina* 10 —
 " Praktfulla med starkt väluktande blmr. Planteras i mossor eller fastbindes vid en träkloss och hålles jemnt fuktig.
- Agapanthus; Flockblå, (Hemero-callidææ.) T. B. F.**
 " umbellatus, *Godahoppsudden* 1 —
 " Utm. för boningsrum. Pl. i närande jord, vattnas mätligt. Bör ej omplantas förr än krukor äro fullkomligt genomrotade och då utan att rötterna skadas.
- Agathæa, (Asteroidææ.) T. B. F.**
 " coelestis fol. var., *Godahoppsudden* — 30
 pr 12 st., 3 rdr.
 Vackra, himmelsblå blmr. Vacker till grupper och garneringar kr. högre växter.
- Agathosma, (Diosmeææ.) T.**
 " imbricata, *Godahoppsudden* — 50
 " purpurea, *Godahoppsudden* — 50
 " Småbuskar med fint, arom. luktande blad och violetta blmr. Planteras i ljungjord.

Pr st. Rmt Rd ö.

- Agave;** *Hundraårs-aloë*, (Liliaceæ.) T. F.
 „ *americana*, unga fröplantor — 50
 „ *aplanata*, Mexiko, unga ex. 2,50
 „ *lurida*, Mexiko, unga ex. 1 —
 „ *Verschaffeltii*, Mexiko, unga ex. 1 —
 Dessa jättelika växter, passa förträff. till dekorat. i det fria om sommaren. De tåla sol och stark bläst. Hålla om vintern tillgodo med anspråklösa platser i temp. växthus, boningsrum eller torra, luftiga källare. A. filifera uppnår ej samma kollossala storlek, som de öfr.; Dess styfva blad, från hvars kanter nedhånga talrika vita trädar, bilda en vacker bukt. Se för öfrigt praktexemplar af krukväxter.

Alocasia, (Aroideæ.) V.

- „ *gigantea*, ny, unga plantor 5 —
 „ *Jenningei*, ny. 5 —
 „ *macrorrhiza* 1 à 5 —
 „ *metallica*, unga exemplar 5 —
 „ *zebrina*. 2 à 10 —
 Härstamma från tropiska länder, Borneo, Java, Ost- & Vestindien etc. och fordra, för att trivas väl, fuktiga, varma växthus. Pl. i löfjord. A. Jenningei har smaragdgröna, svartf. blad; *macrorrh.* har vackra, hvitmarmorerade blad och *zebrina* utm. sig genom prackfulla marmorerade bladskärf. Utmärkta dekorationsväxter.

Alpina, (Scittamineæ.) V.

- „ *Cardamomum*, Malabar 1 —
 Hvilat om vintern; bör då ej vattnas. Omplanteras om våren.

Alsophila, (Polypodiææ.)

- „ *australis*, Nya Holland, V. T., starka, vackra exemplar 5, 10 à 15 —
 „ *radens*, Brasilien, V. 5 —
 Bland dessa stätl., trädartade ormbunkar utm. sig synnerl. den förstn., hvars stam blifver ganska hög och tjock och hvars blad uppnå en längd af 6 à 8 fot och deröfver. Den trifes i växthus v. \pm 8 a 10° C., men kan äfven odlas i varmare lokaler. Tål ej drag eller torr atmosfær.

Alstroemeria, (Amaryllidææ.) T. F.

- „ *chilensis*, Peru, Chili, 12 st., 5 rdr — 50
 „ *psittacinus*, Peru, Chili, 12 st., 5 rdr — 50
 Öfverv. torrt och vid så låg temperatur, som mjöl. I Februari ompl. de och ställas nära glaset i ett temp. rum. Mot slutet af Maj nedgrävas krukorna på gruppen af fritt land. Blomman äro utmärkt vackra, och skifta i otaliga färger.

Althernanthera, (Amarantææ.) V.

- „ *amabilis* fol. majoribus, S. Amerika — 20
 pr 12 st., 2 rdr.
 „ *ficoidea versicolor*, S. Am., 12 st., 2 rdr — 20
 „ *sessilis amoena*, S. Am., 12 st., rdr 2,50 — 25
 „ *spathulata*, S. Amer., 12 st., rdr 2,50 — 25
 Dessa växters blad vexla i rött, gult och grönt. De blifva blott några tum höga och grens sig starkt. Utmärkt användbara till dekorationer inom- och utomhus. Fortplantas lätt genom stieklingar.

Amaryllis, (Amaryllidææ.)

- „ *alba lineata*, V. 1 —
 „ *Belladonna*, Vestindien, V. unga lökar 1,50
 „ *formosissima*, S. Amerika, T. B. 30
 pr 12 st., 3 rdr.
 „ *Johnsonii* (Bastard) V. B. . . 1,50 à 3,50
 „ *vittata*, Godah.-udd, Vestind. V.B., 50 à 3,50

Pr st. Rmt Rd ö.

Fordra under vegetationstiden \pm 15 a 20° C. och rikl. vattn. Under vintern, då lökarne hvilat, böra de stå aldeles torra. Ompl. om våren i kraftig jord. A. formosiss. kan om vintern drivas derigenom att man lägger dem på ett torrt, varmt ställe. Då blomknopparne framkomma inplanteras lökarne i krukor och vattnas.

Amomum; *Ingefära*, (Scittamineæ.) V.

- „ *Zingiber*, vanlig, Ostindien. 1,50
 Hvilat om hösten; vattnas då sparsamt; omplanteras om våren.

Amorphophallus, (Aroideæ.)

- „ *bulbiferus*, V. 2,50
 „ *campanulatus*, T. 2 —
 „ *giganteus*, V. 5 —
 „ *gigas*, V. 5 —
 Märkvärdiga växter, hvars rotknölar ligga torra om vintern; omplanteras om våren.

Anemia, (Osmundææ.)

- „ *Phyllitris*, Södra Amerika, V. 1 —
 Anemone, se två- & fleråriga blomsterv.

Anguloa, (Orchidææ.) V.

- „ *Clovesii*, Columbien. 10 —
 Besynnerliga, stora, gula, starkt vålluktande blommor. Planteras i moss.

Anthurium, (Aroideæ.) V.

- „ *membranuliferum*, Trop. Amerika 3 —
 „ *malabicum*, Brasilien. 6 —
 „ *Miquelianum*, Trop. Amerika 5 —
 „ *radiato-pedatum*, Trop. Amerika 5 —
 „ *regale*, Trop. Amerika 6 —
 „ *Scherzerianum*, Guatemala, stark 10 —
 „ „ ettåriga fröplantor 1,50
 „ *signatum*, Trop. Amerika 3 —
 Utm. sig dels för vackra blad och dels för vackra blmr. A. Scherzian. har rinnberöda blmr, hvilka hålla sig friska flera månader. Alla fordra varm, fuktig luft.

Aphelandra, (Acanthææ.) V.

- „ *Leopoldii*, Rio Janeiro 1 —
 Vackra, hviträndiga blad och högröda blmr.

Aralia; *Bergangelika*, (Araliaceæ.)

- „ *japonica* (Faitzia) Japan, T. F. B. 5 —
 „ *papyrifera*, Kina, T. F. B. 75 —
 Båda utmärkta för sina blad. A. papyrifera lemnar materialet till det bekantakinesiska sidenpapperet.

Araucaria, (Abietinææ.) T.

- „ *Cunninghamii*, N. Holland, 1 $\frac{1}{2}$ f. h. 10 —
 „ *imbricata*, Chili, yngre exemplar 2 —
 Araucarierna anses vara de vackraste af alla barrträd. Pl. i god, närande löfjord; behöfva om vintern blott \pm 5 a 6° C.; utställas om somm. i det fria. Se praktv.

Areca; *Betelpalm*, (Palmeæ.) V. B.

- „ *aurea* (Hyophorbe ind.) Ön Bourbon 10 —
 „ *lutescens*, Trop. Amerika, unga ex. 10 —
 „ *rubra*, Maskarenerna, starka 15 —
 Kunna odlas i boningar. Böra ofta besprutas med vatten och ej utsättas för kalla luftdrag. Större exemplar, se praktväxter.

Arenga; *Sockerpalm*, (Palmeæ.) V.

- „ *saccharifera*, Sundaöarne, starka 15 —
 Uppnår betydlig storlek och är en af de ståtligaste palmer.

Arisæma, (Aroideæ.) T. B.

- „ *ringens*, Japan 75

	Pr st. Rmt Rd ö.
<i>Arisæma præcox</i> , Japan	1 —
Vackra blad och egendomliga blommor. Rotknärlarne hvilat om vintern, böra då ej vattnas. Omplanteras om våren.	
Aristea , (Iridææ.) T.	
<i>cyanea</i> (<i>Ixia afrie</i>). Godahoppssudden	— 50
Aristolochia ; <i>Pipblomster</i> ; (Aristolochiææ.) V.	
<i>fimbriata</i> , Trop. Amerika	1,50
<i>grandiflora</i> , Jamaica	2,50
Slingerväxter för fuktiga växthus; böra ej vattnas om vintern.	
Armeria ; <i>Sandneglika</i> , (Plumbaginææ.)	
<i>formosa</i> , S. Europa, T. F.	— 50
Artemisia ; <i>Gräbo</i> ; <i>Malört</i> ; (Senecionidææ.)	
<i>argentea</i> , Madeira, T. F., 12 st., 4 rdr	— 40
" stora exemplar, pr 12 st., 10 rdr	1 —
Hafva ändelta, rent silfverhvita blad; anv. fördelaktigt i såväl blad, som blomster- grupper. Fortplantas genom sticklingar.	
Arundo ; <i>Rör</i> , (Graminææ.)	
<i>Donax</i> , <i>Jätterör</i> , S. Europa, T. F.	2 —
" fol alb. var., praktf. T. F.	2,50
Gigantiska grässlag. Pl. i växthusens fria grund uppnå de ofta 12 a 15 fots höjd.	
Aspidistra ; <i>Sköldblomster</i> ; (Smilacineæ.)	
<i>lurida</i> , Kina, V. B.	1 —
<i>punctata</i> , Kina, V. B.	1 —
Bladen breda, oljformigt tecknade med hvita strimmor. Pl. i löf- & drifbänkjord.	
Aspidium ; <i>Taggbräken</i> , (Polypodiææ.)	
<i>Bertuchianum</i> , T. F.	1 —
<i>caripense</i> , Brasilien, T. V.	1 —
<i>chrysolobum</i> , Brasilien, V.	— 75
<i>erythrorum</i> , S. Amerika, T. V.	1 —
<i>fraxinifolium</i> , Brasilien, V.	1 —
<i>glabellum</i> , Nya Zeeland, T. F.	1 —
<i>macrophyllum</i> , Antillerna, V.	1,50
<i>molle</i> , Tropikerna, V.	— 75
<i>Pica</i> , Ön Bourbon, V.	2 —
<i>trifoliatum</i> , Sandvichsöarne, V.	1,50
<i>quadrangulare</i> , Nya Zeeland, T. F.	1,50
<i>uliginosum</i> , Java, V.	— 50
<i>violascens</i> , Brasilien, V.	— 50
Tropiska ormbänk, som för sina vackra blad förtjena mycken uppmärksamhet. Planteras i halfrutten skogsjord.	
Asplenium , (Polypodiææ.)	
<i>alternifolium</i> , Java, V.	2 —
<i>bulbiferum</i> , N. Holl., T. B., 50 öre à 5 —	—
<i>Belangerii</i> , Java, V. vacker . . . 1 à 5 —	—
<i>canariense</i> , Canariöarne, T.	— 50
<i>caudatum</i> , Trop. Amerika, V.	2 —
<i>decussatum</i> , Ostindien, V.	1 —
<i>erectum</i> , Trop. Amerika, V.	1,50
<i>foeniculaceum</i> , Venezuela, V.	1,50
<i>firmum</i> , Venezuela, V.	1,50
<i>Filix foem.</i> , Sverge, T. F.	1,50
" foem. coronatum	1 —
" " diffusum	1,25
" " " multifidum	2 —
" " " Fieldii	2 —
" " " flexuosum	1,50
" " " furcans	1,50
" " " laciniatum dissectum	1,50
" " " multiceps	2 —

	Pr st. Rmt Rd ö.
<i>Asplenium Filix foem. purpurea</i>	2 —
" <i>marinum</i> , S. Europa, N. Afrika, T.	— 75
" <i>praemorosum</i> Trop. Amerika, V.	1,50
" <i>Trichomanes</i> , Sverge, T. F.	— 50
" <i>viviparum</i> , Mauritius, V.	1 —
" <i>viride</i> , Mell. Eur., N. Indien, T. F.	1 —
Vackra ormbunkar. Pl. i halfrutten skogs- jord. De med T. F. betecknade, hvartill höra alla A. Filix foem., kunna om som- maren utplanteras på kalljord.	
Athyrium , (Polypodiææ.) T.	
<i>Goringianum pictum</i>	1 —
<i>Frigellis</i>	1,50
Attalea , (Palmeæ.) V.	
<i>maracaibensis</i> , Maracaiberna	— 10 —
Aucuba, se träd & buskar till anlägg.	
Azalea ; <i>Fjellros</i> , (Rhodoraææ.) T. B.	
" <i>indica</i> , nya vackra varieteteter	1,50
pr 12 st., 15 rdr.	
" " gamla ex. med stora kronor	— 15 —
Azaleerna tillhöra de kalla växthusens förn. prydnadsv. Blmna variera i alla nyanser från hvitt till mörkrödt och ut- bilda sig i April & Maj; men om man tid. inställer ex. i varma lokaler, så blomma de redan i Januari, Febr. & Mars. Pl. i lång- & löfjord; böra ej för starkt torka.	
Balanium , (Polypodiææ.) T.	
" <i>antarcticum</i> , Australien	2,50
Praktfull ormbunke. Uppnår en betydlig storlek. Se afbildningen på omsla- gets ytter sida. Stora ex., se praktv.	
Bambusa ; <i>Bamb.</i> , (Graminææ.) T. F.	
" <i>Fortunei</i> fol. alb. vitt	— 50
Vackert hvitrandigt gräs; passar till in- fattningar och dekorationer.	
Beaufortia , (Myrtaceæ.) T.	
" <i>decussata</i> , Nya Holland	— 50
Blifver 4 a 6 fot hög med skarlakaröda blommor. Planteras i löf- & ljungrjd.	
Begonia , (Begoniææ.) V. B.	
" <i>argentea</i>	1,50
" <i>splendens</i>	1,50
" <i>boliviensis</i> , Bolovia, T.	1 —
" <i>Digswelliana</i>	— 50
" <i>discolor</i> , Kina, T.	— 50
" <i>erecta</i> multiflora	2,50
" <i>grandis</i>	— 50
" <i>gracilis</i>	— 50
" <i>incarnata</i> , Brasilien	— 50
" <i>imperialis</i> , Mexiko	1 —
" <i>smaragdina</i>	1 —
" <i>Madame Camille Decandolle</i>	1 —
" <i>Wagner</i>	— 75
" <i>marginata</i>	— 75
" <i>nobilis</i>	1 —
" <i>Pearceii</i> , Mexiko	1 —
" <i>Professeur Lemaire</i> , silfverhv. blad	— 50
" <i>quadricolor</i>	1 —
" <i>Queen Victoria</i>	1 —
" <i>Rex</i> , Mexiko?	— 50
" <i>magnifica</i>	— 75
" <i>ricinifolia</i> , Mexiko	— 75
" <i>robusta</i>	— 50
" <i>Santa Maria</i>	— 75
" <i>splendens atrosanguinea</i>	1,50

Pr st. Rmt Rd ö.

Begonia splendens Knerkii 1 —
12 st. efter vårt val, 10 rdr.

De sorter, hvares hemländer ej finnas upp-
gifna äro inom trädgårdar uppdragna hy-
brider och varieteter. Några sorter hafva
vackra blmr, men de flesta odlas för de vack-
ra, metallglänsande bladen. *B. boliviansis*,
som har skarlakant. blmr, kan med fördel
pl. på fritt land på lugna, skyddade
platser. *B. Digsv.* blommar hela året,
men rikast i Oktober & Nov. *B. discolor*
är en länge känd sort m. vackra, på bak-
sidan röda blad och ljusröda blmr. *B.*
Pearcei utm. sig genom smaragdgröna,
svartnarm. blad och vackra, gula blmr.

Berberis; Surtörne, (Berberideæ.) T.

„ *Bealii, Nepal* 1 —
„ *Darwynii, Chili* 1 —
Hafva om våren vackra, gula blommor i
rika klasar. Planteras i löfjord.

**Bignonia; Trumpetblomster, (Bignonia-
ceæ.) T. V.**

„ *jasminifolia, Orinoko* 1 —
Prydliga rankväxter med vackra, ljusröda
blommor. Planteras i löfjord.

Billardiera, (Pittosporæ.) T.

„ *scandens, Nya Holland* 1 —
Planteras i sandblandad, lätt ljunghord.

Billbergia, (Bromeliaceæ.) V.

„ *alba, S. Amerika* 50
„ *amoena, Vestindien* 75
„ *aurantiaca rosea, S. Amerika* 1 —
„ *coelestis, S. Amerika* 75
„ *Liboniana, Brasilien* 75
„ *nutans, S. Amerika* 2 —
„ *pyramidalis* 50
„ *quadricolor, S. Amerika* 75
„ *splendida, S. Amerika* 1,50
Ananaslika med praktfulla blmr. Pl. i
halfrutten skogsjord blandad med hackad
hyttmossa, eller fästas med messingsträng
vid obarkade träcklossar med mossor kring
rötterna. Fordra värme och fuktighet.

Blechnum, (Polypodiæ.)

„ *boreale, Europa, T. F.* 50
„ „ *lancofolium* 1,50
„ „ *ramosum* 1,50
„ *brasiliense, Brasilien, V.* 5 —
„ *corcovadense, Brasilien, V.* 5 —
„ *fraxineum, Columbien, V.* 50
„ *gracile, Brasilien, V.* 1,50
„ *latifolium, Caracas, V.* 1 —
„ *occidentale, Vestindien, V.* 50
„ *Patersonii, Na Holland, T.* 2 —
Ormbunkar. *B. brasili.* får stam; de öf-
riga äro låga, passande till odling i s. k.
terrariër. Se vidare: Praktväxter.

Bletia, (Orchideæ.) V.

„ *hyacinthina, Kina* 3 —
„ *vereunda, Vestindien* 3 —
Planteras i halfrutten skogsjord, blandad
med hackad hyttmossa.

Bocconia, (Papaveraceæ.) T. F.

„ *japonica, Kina; Japan* 50
Odlas huvudsakligen för bladen. Använd-
bar till bladgrupper på kalljord. Den ut-
härdar vintern i det fria på en del stäl-
len i södra och mellersta Sverige.

Boehmeria, (Urticaceæ.) V. B.

„ *argentea, Mexiko* 1 —

Pr st. Rmt Rd ö.

Boehmeria gigantea, Mexiko? 50
„ *macrophylla, Nepal* 50
Bladväxter. Plant. i närande, lös jord.

Bonapartia, (Asphodoleæ.) T.

„ *juncea (Agave geminiflora) Peru* 5 —
Utmärkt prakt. dekorationsväxt. Planté-
ras i kraftig löfjord. Se praktväxter.

Brassia, (Orchideæ.) V.

„ *maculata, Jamaica* 5 —
„ *verrucosa, Guatemala* 5 —
Egendomliga, vackra blmr. Pl. i hackad
hyttmossa eller fastbindas på träcklossar
med rötterna omklädda med mossor. For-
dra fuktig och varm atmosfär.

Brexia, (Brexieæ.) V.

„ *chrysophylla* 1,50

Brugmansia, (Solanaceæ.) T. B.

„ *Knightsii, S. Amerika* 1 —
„ *suaveolens (Datura arborea) Mexiko* 75
Länge kända växter m. långa, hvita, trum-
petform., vålluktande blmr. Pl. i när-
ande jord och vattnas sparsamt om vintern.

Brunia, (Bruniaceæ.) T. B.

„ *lanuginosa (Berzelia) Godah-udden* 50
Odlas för sin ovanligt fina grönska. Pl.
i lätt löf- & ljunghord; vattnas måttligt.

Cænopteris, (Polypodiæ.) T.

„ *japonicus, Japan* 50

Caladium, (Aroideæ.) V.

„ *bicolor* 1 —
„ „ *picturatum* 1 —
„ *Chantinii* 2,50
„ *eupreatum* 2 —
„ *Enkeanum* 2,50
„ *Haageanum* 2 —
„ *hastatum* 1 —
„ *Houletii* 1,50
„ *marmoratum* 1 —
„ *mirabile* 2 —
„ *Neumannii* 2 —
„ *mymphaefolium* 50
„ *pictum* 1 —
„ *rubricaulæ* 2 —
„ *rubrovenium* 1,50
„ *Wallisii* 2 —
„ *Whigtii* 1 —
6 sorter efter vårt val, 6 rdr.
Härstamma från tropiska Amerika, syn-
nerligen fr. trakterna kring Amazonfloden.
Rotkudlarna ligga torra om vintern och
ompl. i Mars eller April i kraftig löfjord.
Fordra under växttiden värme, fuktig luft,
riklig vattn. och skydd mot solen. Utm.
sig för sina underbart färgade vackra blad.

Calathea, se Macrantha.

**Calceolaria; Toffelblomster, (Scrophula-
riaceæ.) T. B. F.**

„ *hybrida* pr 12 st., 5 rdr — 50
Expedieras blott under April och Maj.
„ *floribunda, gula* pr 12 st., 4 rdr — 40
„ *Prince Albert, bruna, pr 12 st., 4 rdr* — 40
„ *salicifolia Peru, gula, pr 12 st., 4 rdr* — 40
De trenne sistn. sorterna tillhöra de vack-
raste gruppväxter. Trifvas bäst på grup-
per, som äro skyddade mot den starkaste
solen. Fortpl. lätt genom sticklingar.

Calla, (Aroideæ.) T. B.

„ *ætiopica (Richardia africana) Afrika* 1 —

- Pr st. Rmt Rd ö.
- Calla aetiopica*, mindre exemplar . . . — 50
Bekant prydnadsv. Svaga ex. kunna om sommaren pl. på fritt land, då de merändels mot hösten blifva kraftiga och blombara. Inplantas i slutet af September. Fordra kraftig jord och mycket vatten.
- Callistemon; Praktmössa, (Myrtaceæ.) T.**
" lanceolata, Nya Holland . . . — 50
" " semperflorens (Metrosideros) . . . — 50
" linearifolium, Nya Holland . . . — 50
" rigidus, Nya Holland . . . 1 —
Prydliga träd eller buskar för kalla växthus, blomma under sommaren. Planteras i lätt ljunjord; vattnas måttligt.
- Callitris, (Cupresineæ.) T.**
" australis, Nya Holland . . . — 50
" cupressiformis (Frenela triquetra) Nya Holland . . . 1 —
" quadrivalvis, (Thuja articul.) N. Afr. — 50
Vackra träd. Planteras i ljun- & löfjord; vattnas måttligt.
- Camellia, (Theaceæ.) T. B.**
" japonica, Japan, Kina, utmärkta sorter i vackra exemplar med knoppar 3 —
- Campanula; Klockblomster, (Campanulaceæ.) T. B.**
" Vidalii, Azoriska öarne . . . — 50
Vackra, hvita, klockf., hängande blomr. Planteras i sandblandad drifbänkjord.
- Campyloneuron, (Polypodiæ.)**
" Phyllitidis, Trop. Amerika . . . 1 —
" cæspitosum, Trop. Amerika . . . 1 —
" lapatifolium, Trop. Amerika . . . 1 —
" nitidum, Trop. Amerika . . . 1,50
Vackra, egendomliga ormbunkar.
- Canarina, (Campanulaceæ.) T.**
" Campanula, Kanariöarne . . . — 75
Den knörliga roten hvilat om vintern; hålles då torr; ompl. om våren i drifbänkjord. Blommorna hängande, gulld- eller orangef.
- Canna; Blomsterrör, (Cannaceæ.) V. F. B.**
" discolor, Trinidad, pr 12 st., 4 rdr — 75
En af de vackraste för fritt land till gr.
25 sorter m. namn, efter vårt val, rdr 12 — —
12 " med namn, efter vårt val " 7 — —
6 " " namn, efter vårt val " 4 — —
100 st. div. sort. utan n., t. bladgr. " 15 — —
50 " " sorter utan namn till gr. " 10 — —
25 " " utan namn till grupp. " 5 — —
12 " " namn till bladgr. " 3 — —
Cannaarterna förtjena i hög grad blomsterdylares uppmärksamhet. Användb. såväl till vackra bladgrupper på fritt land, som till dekorat. i växthus, boningsr. och på blomsterbord. Fordra under växttiden rikl. vatten. Om hösten upptagas de på fritt land stående ex. och öfvervintras på samma sätt som Dahlier. Större delen af de nyare sorterna utmärka sig både för vackra blad och blommor.
- Caraguata, (Bromeliaceæ.) V.**
" ligulata, Jamaica . . . 1,50
Behandlas som Billbergia.
- Carludovica, (Cyclantheæ.) V.**
" atrovirens, Nya Granada . . . 1,50
" humilis, Peru . . . 5 —
" rotundifolia, Trop. Amerika . . . 10 —
Dekorativt blad. för varma växthus.
- Caryota; Brännpalm, (Palmeæ.) V.**

- Pr st. Rmt Rd ö.
- Caryota urens*, Ostindien, starka ex. . . 10 —
- Cassia, Sennelsträd, (Legum.-Cassieæ.) T.**
" corymbosa, Buenos Ayres . . . — 50
" lavigata, Nya Spanien . . . — 50
" Sophora, Egypten, Indien . . . — 50
Blommorna vackra, gula. Planteras i löf- & ljunjord. Bära ofta beskäras.
- Castanea; Kastanje, (Amentaceæ.) T.**
" chrysophylla, Kalifornien . . . 1 —
Blifver ett af kallhusens prydligaste träd.
- Casuarina; Kasuarträd, (Coniferæ.) T.**
" equisetifolia, Öarne i Stilla hafvet . 1 —
" muricata, Australien . . . — 50
" quadrivalvis, Van Diemens Land. . 1 50
Egendoml., bladlösa träd med hårtina grenar. Pl. i löf- & ljunjord; vattn. måttl.
- Catananche; Rasselblomster, (Cichoraceæ.)**
" cœrulea, blå, S. Europa, N. Afrika — 50
- Cattleya, (Orchideæ.) V.**
" amethystina, St. Catharina . . . 10 —
" crispata (Lælia) Brasilien . . . 10 —
" Forbesii, Brasilien . . . 5 —
" Mossieæ, La Guayra . . . 15 —
Tropiska Orchideer med praktfulla blmr. Odlas i fuktiga varnhus; Planteras i moss- eller fastbindas vid träklossar med rötterna inlindade i moss.
- Cedrus*, se Träd och buskar till anlägg.
- Centaurea; Klint, (Cynareæ.) T. F.**
" candidissima . . . pr 12 st., 6 rdr — 60
" gymnocarpa . . . pr 12 st., 5 rdr — 50
Vackra, rent silfverhvita blad. Användas till blad- och blomstergrupper. Planteras i löfjord; vattnas måttligt.
- Centradenia, (Melastomaceæ.)**
" floribunda, Guatemala . . . — 50
- Cereus, Cactææ.) V. B.**
" Bomplandii, S. Amerika . . . 1 —
" eriophorus, Cuba . . . 1 —
" Euriesii, S. Amerika . . . 1 —
" flagelliformis, S. Amerika . . . 1,50
" grandiflorus, S. Amerika . . . 2,50
" grandis, S. Amerika . . . 1,50
" Jamacarii, S. Amerika . . . 2,50
" Massonii, S. Amerika . . . 1,50
" peruvianus monstrosus, S. Amerika . 2 —
" raridus, S. Amerika . . . 1 —
" serpentinus, S. Amerika . . . 1,50
" speciosus, S. Amerika . . . 1 —
" subrepandus, Karaiberna . . . 1 —
" tetragonus, S. Amerika . . . 1,50
" tortuosus, Buenos Ayres . . . 1 —
" truncatus (Epiphyllum) S. Amerika 1,50
" virens, S. Amerika . . . 1,50
12 sorter efter vårt val 14 rdr.
- Chanestès, (Solanaceæ.) V. T.**
" lanceolata, Nya Granada . . . 1 —
Chamæcyparis, se Thujsopis.
- Chamædorea, (Palmeæ.) V. B.**
" Ahrembergii, Guatemala . . . 5 —
" Corallina, S. Amerika . . . 10 —
" Deckeriana, Guatemala . . . 5 —
" desmoneoides, Guatemala . . . 5 —
" elatior, Xalappa . . . 5 —

Pr st. Rmt Rd ö.

- Chamaedorea elegans*, Mexiko, unga, vack. 10 —
 „ *Ernesti-Augusti*, Guatemala 5 —
 „ *genomseforme*, S. Amerika 5 —
 „ *glaucofolia*, Guatemala 10 —
 „ *graminifolia*, Guatemala 10 —
 „ *lunata*, S. Amerika 5 —
 „ *Wendlandii*, Guatemala 5 —
 Nätta palmer, som kunna odlas i boningsrum. Planteras i löf- och drifbänkfjord; vattnas rikligt särdeles under sommaren.

- Chamaerops;** *Dvergpalme*, (Palmæ) V. B.
 „ *Fortunei* (exelsa) Kina, unga plant. 5 —
 „ *humilis*, S. Europa, Afrika 3 —
 „ *Palmetto*, Carolina, Florida 10 —
 Praktf. palmer m. solfjädrelika blad. Passa till odl. i boningsrum. Se afbildningen.

- Chamaepeuce**, (Cichoraceæ) T. F.
 „ *cassebonæ* — 50
 Tistelartad, vacker växt, hvars rosetlikt sittande blad prydas med hvitaktiga taggar. Planteras i löfjord.

Charlwoodia, se *Cordylina* & *Dracæna*.

- Cheilanthus**, (Polypodiaceæ) V.
 „ *argentea*, S. Amerika — 75
 „ *microphylla*, Westindien — 75
 „ *odorata*, S. Europa 1 —
 „ *tomentosa*, Mexiko 1 —
 Smånätta Ombunkar.

- Cheiranthus;** *Gyllenlack*, (Cruciferæ) T. B.
 „ *Cheiri*, Engl., Frankr., Spanien etc. — 40
 pr 12 st., 4 rdr.
 Starka, buskiga plantor, efter bästa sort frö; expedieras från Oktober till April.

- Chlorophytum**, (Asphodoleæ) V. B.
 „ *Sternbergianum*, Godahoppsudden — 50
 Intressant ampelväxt; Planteras i löfjord.

Pr st. Rmt Rd ö.

- Chrysanthemum;** *Prestherage*, (Senecionidæ.) T. B.
 „ *indicum*, Kina, Japan, pr 12 st., 4 rdr — 40
 „ „ *Sensation*, m. vackra, hvitbr. blad — 50
Cineraria; *Askört*, (Senecionidæ.) T. B. F.
 „ *candidissima*. pr 12 st., 4 rdr — 40
 „ *hybrida*. pr 12 st., 4 rdr — 40
 „ *maritima*. pr 12 st., rdr 1,50 — 15
 Fröplantor efter bästa sort frö. Expedieras blott från April till Juni. Praktiga till blad- & blomstergrupper. Den först- och sistn. hafva silfverhvita, vackra blad.

- Cissus**, (Ampellidæ.)
 „ *antarcticum*, Nya Holland, T. 1 —
 „ *elegans*, T. — 50
 Rankväxter. Planteras i sandblandad löfjord; vattnas måttligt.

- Cistus;** *Cistusros*, (Cistinæ) T.
 „ *candidissimus*, Kanariöarne 1 —
 „ *landiferus*, Södra Europa 1 —
 Stora, vackra, hvita blmr. Fordra sol. Pl. i god löf- & ljungjord; vattnas måttligt.

- Clematis;** *Skogsrefvea*, (Ranunculaceæ) T.
 „ *aristata*, Nya Sydwaless 1 —
 „ *microphylla*, Nya Holland 1 —
 Rankväxter m. vackra blmr. Pl. i löfjord. se vidare: Träd och buskar till anl.

- Clerodendron;** *Presträd*, (Verbenaceæ.)
 „ *fragrans* (Valkomeria jap.) Japan, V. B. 1 —

- Clethra** (Ericaceæ-Andromedæ) T.
 „ *arborea*, Madeira 1, 2 à 10 —
 „ „ *fol. var.*, med brokiga blad. 2 —
 Vackra träd m. konvaljelika, vällukt. blmr. Pl. i ljungjord; vattnas måtl. om vintern.

- Clianthus;** *Praktvioka*, (Papilionaceæ) T. B.
 „ *punicus*, Nya Zeeland — 50
 „ *magnificus*, Nya Caledonien — 75

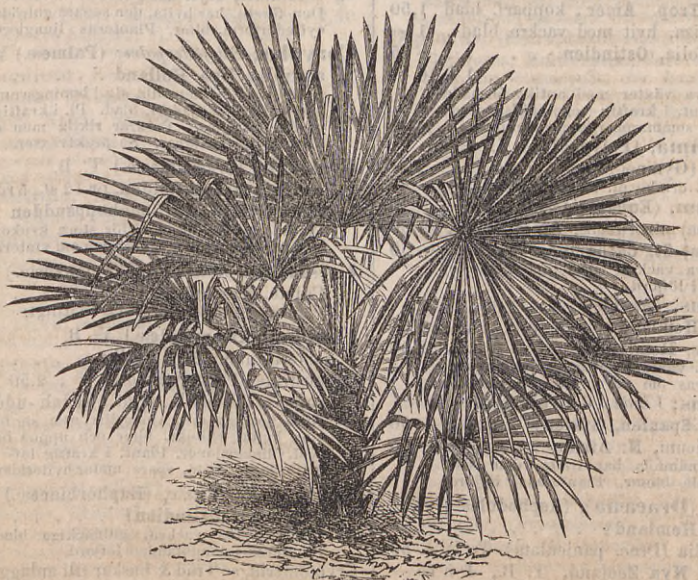

Chamaerops Fortunei (exelsa.)

Pr st. Rmt Rd ö.

- Bekanta prakty. m. sköna skarlkänröda blmr i rika klasar. Pl. i löf- & ljungjord.
- Clivia**, (Amaryllidæ) V. B.
- " *miniata* (Imatophyllum; Vallota) **Columbien**, starka exemplar 5 —
 - " *nobilis* **Columbien** 1,50
- Praktfulla lifjelika, röda blommor. Planteras i närande, sandblandad jord.
- Cobæa**; (Bignoniaceæ) T.
- " *scandens* — 75
 - " *penduliflora*, **Mexiko?** 5 —
- Den förstnämnda är en bekant slingerväxt, den senare en ny sort med egendomliga blommor. Planteras i löfjord.
- Cocos**; *Kokospalm*, (Palmeæ) V.
- " *botryophora* (Syagrus) **Trop. Amerika** 15 —
 - " *plumosa*, **Trop. Amerika** 15 —
- Stättliga, sköna palmer.
- Coelia**, (Orchidæ) V.
- " *Baueriana*, **Jamaica**, planteras i mossa 3 —
- Coltea**; *Kaffetråd*, (Rubiaceæ) V.
- " *arabica*, **Arabien**, **Nubien**, unga pl. 2 —
- Colea**, (Bignoniaceæ) V.
- " *floribunda*, **Madagascar** 2 —
- De gulhvita blommorna framkomma ur stammen. Planteras i löfjord.
- Coleus**, (Labiatae) V. B.
- " 12 sorter med namn, 5 rdr — 50
- De nyare varieteterna af detta växtsläkte utm. sig för bladens praktf. färger, varierende i alla nyanser från svartbrunt till högrödt, gult, violett o. s. v. De äro mycket lätta att sköta och föröka. Trifvas särdeles väl i boningsrum. Om de på våren planteras i större krukor i god, kraftig jord, uppnå de under sommaren en betydlig storlek. Fordra sol.
- Colocasia**, (Aroidæ) V.
- " *antiquorum* (Arum) **Egypten** 1 —
 - " *cuprea*, **Trop. Amer.**, kopparf. blad 1,50
 - " *macrorrhiza*, **hvit med vackra blad** 1 —
 - " *nymphæfolia*, **Ostindien** — 75
 - " *odora* 1 à 10 —
- Dekoratifva växter med antikt formade blad. Plant. i kraftig vegetabilisk jord; fordra om sommaren riklig vattning.
- Coniogramma**, (Polypodiæ) V.
- " *javanicæ* (Gymnogramma) **Java** 2 —
- Egendoml. ormb., pl. i halfrutten skogsj.
- Conoclinium**, (Eupatoriaceæ) V.
- " (*Hebeclina*) **atrorubens**, **Amerika** — 50
 - " *janhtinum*, **St. Catharina** — 50
- Båda hafva vackra, gredelina blommor. Planteras i löfjord.
- Conophallus**, (Aroidæ) V.
- " *nivosus*, **Hemland?** 5 —
 - " *bulbiferus*, **Hemland?** 2,50
- Egendoml. växter; Vattnas ej om vintern. Omplanteras om våren i kraftig löfjord.
- Convolvulus**; *Vinda*, (Convolvulaceæ) T.
- " *cneorum*, **Spanien**, **Syrien** — 50
 - " *mauritanicum*, **N. Afrika** — 50
- Den förstnämnda har hvita, den sistnämnda blå blomr. Planteras i löfjord.
- Cordylina** (Dracena), (Asphodoleæ.)
- " *angusta*, **Hemland?** 2 —
 - " *angustifolia* (Drac. paniculata) **T. B.** — 50
 - " *australis*, **Nya Zeeland**, **T. B.**, 1 à 15 —
 - " *cannefolia*, **Nya Holland**, **T. B.**, 10 à 15 —

Pr st. Rmt Rd ö.

- Cordylina** (Dracena) *congesta* (Charl-wodia) **Nya Holland**, **T. B.** — 50
- " *Cooperii*, **Kina**, **V. B.**, röda blad 1,50
 - " *ferrea*, **Kina**, **V. B.**, blodröda blad 1,50
 - " *grandis* (Drac.) **V. B.**, starka 1 —
 - " *Guillifera*, **ny**, **praktfull**, **V. B.** 10 —
 - " *Hageana*, **V. B.** 2,50
 - " *Knerkii*, **V. B.** 2,50
 - " *latifolia*, **Moluckerna**, **V. B.** 1,50
 - " *limbata*, **V. B.** 1,50
 - " *marginata* *latifolia*, **V. B.** 2,50
 - " *nigra*, **V. B.** 2,50
 - " *nigricans*, **V. B.** 3 —
 - " *nutans*, **Australien**, **T. B.** 3 —
 - " *pulchra*, **V. B.** 2,50
 - " *punctata*, **V. B.** 5 —
 - " *Regina*, **unga planter**, **V. B.** 10 —
 - " *rubusta*, **V. B.** 1,50
 - " *rubra*, **Australien**, **V. B.** 1 —
 - " *siamensis*, **V. B.**, vackra exemplar 1 —
 - " *terminalis*, **Moluckerna**, **V. B.** 1,50
 - " *Veitchii* (*aurea* *lienate*) **T. B.**, prydl. 5 —
- Höra till växthusens förnämsta dekorationsväxter. Pl. i kraftig jordmån och vattnas måttligt om vintern. De rödbl. sorterna äro ömtåliga för dropp. De med **T. B.** betecknade kumna om sommaren utställas på lugna platser i det fria. De öfriga odlas bäst i varm drifkast.
- Coronilla**; *Koronill*, (Papilionaceæ) T.
- " *glauca*, **S. Europa** — 50
 - " *fol. var. med brokiga blad* — 75
- Gula blommor. Planteras i löfjord.
- Correa**, (Rutaceæ) T.
- " *alba*, **Nya Holland** — 50
 - " *cardinalis*, **Nya Holland** 1,50
- Den förstn. har hvita, den senare gulröda, cylindelform. blmr. Planteras i ljungjord.
- Corypha**; *Solfjäderpalm*; (Palmeæ) V. B.
- " *australis*, **Nya Holland** 5 —
- Låter med lätthet odla sig i boningsrum; har vackra, solfjäderl. blad. Pl. i kraftig, ej för lätt jord. Fordrar riklig men ej öfverflödig fuktighet. Se praktväxter.
- Crassula**, (Crassulaceæ) T. B.
- " *coccinea* **Godah.-udden**, pr 12 st., 5 rdr — 50
 - " *falcata* (*rodheæ*) **Godahoppssudden** 1,50
- Plant. i god löfjord i ej för stora krukor. Vattnas sparsamt synnerligen om vintern.
- Crescentia**, *Kalabasträd*, (Solanaceæ) V.
- " *Cujete*, **Vestindien** 1,50
- Planteras i löfjord; vattnas måttligt.
- Crinum**, (Amaryllidæ) V. B.
- " *americanum*, **S. Amerika** 3 —
 - " *australe*, **Port Jackson** 2,50 à 25 —
 - " *capense* (Amarill. longif.) **Godah.-udd.** 3 —
- Nära beslägt. med *Amaryllis*; utm. sig för sina hvita, vällykt. blmr och uppnå betyd. dimensioner. Plant. i kraftig löf- & drifb.-jord; vattn. spars under hvilotiden.
- Croton**; *Kräftbuske*, (Euphorbiaceæ) V.
- " *irregularis*, **Ostindien?** 3 —
- Utmärkt för vackra, gulfläckiga blad. Planteras i sandblandad löfjord.
- Cryptomeria, se Träd & buskar till anlägg.
- Cupressus**; *Cypress*, (Cupressineæ) T. R.

Pr st. Rmt Rd ö.

- Cupressus fastigiata (sempervir.) **Grekli.**,
Asien; 2 f. höga ex, pr 12 st., 10 rdr 1 —
 „ strictus elegans — 75
 „ glauca pendula, **Ostindien**. — 75
 „ horizontalis (Tournefortii) **Creta, Persien**;
 2 fot höga exempl. pr 12 st., 10 rdr 1 —
 „ majestica, unga plantor 1 —
 „ torrulosa, **Nepal** — 50
 „ Lawsonii se Träd & buskar till anl.
 Alla dessa cypresser höra till kallhusens
 förn. dekorationsväxter. Se pr. växter.
- Curculigo**; *Snabbelilja* (**Hypoxideæ**) V. B.
 „ recurvata. **Java** 50 öre. 1 à 2 —
 „ Prätigt dekorationsv. m. långa, breda,
 vackert veckade blad. Planteras i löfjord.
- Curema**, (**Scitamineæ**) V.
 „ Roseocana **Ostindien** 2 —
 „ Vackra blad; egendoml. praktf. blmr. Pl.
 i löfjord; bår under hvilotiden ej vattnas.
- Cyathea**, (**Polypodieæ**)
 „ medularis. **Nya Holland, T.** 10 —
 „ Denna praktfulla ormbunke, som med tiden
 bildar hög stam, uppnår en anseelig
 höjd och storlek.
- Cycas**; *Sagopalm*, (**Cycadææ**) V. B.
 „ circinalis, **Ostindien** 25 —
 „ revoluta, **Ostindien** 5 —
 „ Praktfulla dekorationsväxter.
- Cyclamen**; *Jordbröd*, (**Primulaceæ**) T. B.
 „ Coum **S. Europa, Taurien** 1 —
 „ europæum, **S. Europa** — 75
 „ macrophyllum, **S. Europa, N. Afrika** 1 —
 „ persicum. **Persien, Grekl., Cypern** . — 75
 „ Särdeles nätta, röda eller hvita blommor.
 Planteras i löfjord.
- Cyperus**; *Cypergräs*, *Pappersväxt* eller
Pappersgräs, (**Cyperaceæ**) V.
 „ alternifolius **Madagascar** — 50
 „ Papyrus (Papyr. antiquor) **Egypten** 2,50
 „ Dekorativa halmgräs; Pl. i löfjord; fordra
 riklig vattning, synnerligen om sommaren.
- Cypripedium**; *Venusko*, (**Orchideæ**) V.
 „ barbatum, **Malacka** 3 —
 „ insigne, **Nepal**, vackra 3 à 10 —
 „ venustum, **Nepal**. 3 —
 „ Intressanta blommor. Planteras i mossor
 och god torfjord.
- Cyranthus**, (**Amaryllideæ**)
 „ Mac Kennii, **Godahoppssudden** 1 —
- Cyrtomium**, (**Polypodieæ**) T. V.
 „ caryotidium, **Japan** 2 —
 „ falcatum, **Japan, Kina** 2 —
 „ Fortuneii, **Japan** 1 —
 „ Utm. praktf. ormbunkar. Kunna om som-
 maren utpl. på skuggiga platser å kalljord.
- Cystopteris**, (**Polypodieæ**) T.
 „ fragilis var. obtusa, **Europa** 1,50
 „ obtusa 1 —
 „ Ormbunkar, som om somm. utplanteras.
- Cytisus**; *Gullregn* eller *Bönträd* (**Papi-
 lionaceæ**) T. B.
 „ attleyanus, **Hemland?** — 50
 „ candicans, **Candia?** 1 —
 „ racemosus, **Hemland?** — 50
 „ Fint, vackert löfverk, prydl., gula, välukt.
 blmr under större delen af året. Planter-
 as i löf- & ljungjord, vattnas måttligt.

Pr st. Rmt Rd ö.

- Dæmonorrhops**, (**Palmeæ**) V.
 „ melanochaetes microcarpa, **Java** . . . 15 —
 „ Vacker och sälsynt palm.
- Datura**, se *Brugmansia*.
- Davallia**, (**Polypodieæ**)
 „ alpina, **Hemland?** T. F. 1 —
 „ canariensis, **Canariöarne** 1 —
 „ hemiptera, **Trop. Amerika, V.** 5 —
 „ tenuifolia var. cristata, **Vestind., V.** 3 —
 „ „ stricta 1,50
 „ nova zelandica, **Australien** 2 —
 „ Vackra, sälsynta ormbunkar.
- Dendrobium**, (**Orchideæ**) V.
 „ speciosum, **Nya Holland, starka** . . . 10 —
 „ Gala blmr i rika klasar. Plant. i mossor.
- Desmoncus**; *Bandpalm*, (**Palmeæ**) V.
 „ major, **Trop. Amerika** 10 —
 „ Sälsynt och, såsom utbild., vacker palm.
- Deutzia**, se *Träd och buskar till anlägg.*
- Dielymochlæna**, (**Polypodieæ**) V.
 „ lunulata, **Trop. Amerika, starka** . . . 15 —
 „ Ståttlig, storväxt, sälsynt ormbunke.
- Diffenbachia**, (**Aroideæ**) V.
 „ Baraquinii, **Trop. Amerika** 1 —
 „ conspurcata, **Trop. Amerika, ny** . . . 5 —
 „ grandis, **Trop. Amerika** 1 —
 „ Seguinæ, **Vestindien** — 50
 „ Utm. sig endast för vackra blad. Pl. i
 närande löfjord; hållas varmt & fuktigt.
- Dion**, (**Cycadææ**) V. T.
 „ edule, **Mexiko** 10 —
 „ Utm. prydnadsväxter för tempererade hus.
 I Mexiko ätes dess frukter, hvaraf bered-
 es ett helsosamt, välsmakande mjöl.
- Diosma**, (**Diosmeæ**) T.
 „ alba, **Godahoppssudden** — 50
 „ fl. sort., se *Adenandra* & *Agathosma*.
 Buske med små hvita blommor och vacker
 löfverk, passande till bukettrönt.
- Diplacus**, (**Schrophulariææ**) T. B.
 „ glutinosus, **Kalifornien**, flera sorter. — 50
 „ Tacksamt blommande, för boningsrum
 lämpliga växter. Planteras i löfjord; vatt-
 nas måttligt, särdeles vintertiden.
- Diplazium**, (**Polypodieæ**) V.
 „ Shefferdii, **Antillerna**. 1,50
 „ sylvaticum, **Java**. — 50
 „ Vackra ormbunkar.
- Dircæa**, (**Gesneriaceæ**) V.
 „ bulbosa (Gesneria) **Brasilien** — 50
 „ cardinalis (Gesn.) **Mell. Amerika** . . . 1 —
 „ Rotknölarne ligga torra om vintern; ompl.
 om våren i frisk, god löfjord och ställas
 varmt. Behandlas eljest som *Gesneria*.
- Disandra**, (**Schrophulariææ**) T.
 „ prostrata, **Orienten** — 50
 „ Passande till amplar; små, gula blommor.
 Planteras i löfjord.
- Dismemma**, (**Passiflorææ**) T.
 „ aurantiaca (Passiflora) **Nya Kaledon.** 1 —
 „ coccinea, **Nya Holland** — 75
 „ Slingväxter med egend. bildade blom-
 mor. Planteras i löfjord; vattnas måttligt.
- Dodecatheon**; *Gudsgefva* eller *Guds-
 blomster*, (**Primulaceæ**) T. F.
 „ Jeffreyaum, **N. Amerika?** 1,50
 „ andra, se fleråriga blomsterväxter.
 „ Fleråriga växter med nätta, hvita eller

- Pr st. Rmt Rd ö.
- ljusröda blommor. Planteras i löfjord; kunna under betäckning odlas på kalljord.
- Doodia**, (Polypodiæ.) T. F.
- " aspera, Nya Holland — 30
 - " caudata, Nya Holland 1 —
 - " lunulata, Nya Holland — 50
 - " rupestris, Nya Holland — 50
- Smånätta ormbunkar; passa till planteringar i terrasser.
- Doryopteris**, (Polypodiæ.) V.
- " geraniifolia, Vestindien — 75
 - " nobilis, Vestindien 2,50
 - " pedata, Brasilien 1 —
- Ormbunkar m. vackra, egendomliga blad.
- Dracæna**, (Drakblodsträd, (Asphodoleæ.) V. B.
- " arborea (Alettris) Afrika 1 —
 - " brasiliensis, Brasilien 1, 5 à 10 —
 - " Draco, Äkta Drakblod, Ostindien 15 —
 - " fragrans, Guiana 1 —
 - " Rhumphii, Java, starka exemplar 10 —
 - " umbraculifera, Mauritius, starka 20 —
- Liksom Cordyline äro äfven Dracæna bland de varma växthusens skönaste prydnadsv. De flesta sorterna låta odla sig i boningsrum. Behandlas som Cordyline.
- Durantha**, (Verbenææ.) V.
- " Plumierii, Vestindien 1 —
- Dyckia**, (Bromeliææ.) V.
- " remotiflora, Brasilien — 50
- Behandlas som Billbergia.
- Echeveria**, (Crassulææ.) T.
- " metallica, Mexiko? 5 —
 - " pumila, Mexiko, pr 12 st., rdr 2,50 — 25
 - " secunda, Mexiko, pr 12 st., 3 rdr — 30
- Smånätta, rosettilika växter med vackra blmr. Begagnas till infattn. af smågrupper, till planteringar på bergpartier etc.
- Echinocactus & Echinopsis**; (Igelkaktus, (Cactææ.) V. B.
- " candicans, Brasilien 1,50
 - " corynodes, Brasilien 1 —
 - " Decaisneana, Brasilien 1 —
 - " gibbosus, Brasilien 1 —
 - " ingens, Brasilien 1 —
 - " leucanthum, Brasilien 1,50
 - " mammosus, Brasilien 1 —
 - " multiplex, Brasilien 1 —
 - " Ottonis, Brasilien 1 —
 - " Oxygona, Brasilien 1 —
 - " Rholandii 1 —
 - " Schellhazii, Brasilien 1 —
 - " Sellowianus, Brasilien 1,50
 - " setispinus albus, Brasilien 1 —
 - " tetracanthus, Brasilien 1 —
 - " tubiflora, Brasilien 1 —
 - " turbinata, Brasilien 1 —
 - " zueccariniana, Brasilien 1 —
- Pl. i med grof sand rikligt bland löfjord; vattnas om vintern föga eller intet.
- Echites**, (Apocynææ.) V.
- " Melaleuca, Trop. Amerika 1,50
- Något slingr. med mörkgröna, hvitådrade blad. Plant. i löfjord; vattnas måttligt.
- Edwardia**, (Papilionææ.) T.
- " Mac Nabiana, Australien 1,50
- Pr st. Rmt Rd ö.
- Fint löfverk; vackra, gula blmr. Planteras i ljung- & löfjord; vattnas måttligt.
- Elaphoglossum**, (Polypodiæ.) V.
- " callaeifolium (Acrostichum) Java — 75
 - " melanopus (Acrostich.) Tr. Amerika 1 —
- Egend. ormbunkar m. breda, läderakt. blad.
- Entelea**, (Tiliææ.) T. F.
- " arborescens Nya Zeeland — 50
- Anv. om som. i bladgrupper. Äfven vackert till dekor. inomhus. Pl. i kraftig löfj.
- Epacris**, (Epacridææ.) T.
- " flera vackra sorter, starka exemplar 1,50
- Hafta talrika, vackra, röda eller hvita cylinderrödmåga blmr. Planteras i god ljungjord; vattnas alltid försigtigt. Fordra om vintern så mycket ljus och frisk luft, som möjligt.
- Epidendron**, (Orchidææ.) V.
- " biflorum, Vestindien 3 —
 - " ciliare, Vestindien 3 —
 - " cochleatum, Vestindien 3 —
 - " radiatum, Brasilien 3 —
 - " tuberculatum, Brasilien 2,50
- Trifvas bäst om de, med rötterna inlindade i mossor, fastbindas vid träklossar. Fordra varm och fuktig atmospher.
- Epiphyllum truncatum**, se Cereus.
- Eranthemum**, (Acanthææ.) V.
- " tuberculatum, Trop. Amerika — 75
- Utmärkt för sina blmr. Plant. i löfjord.
- Erica**; (Ljung, (Ericææ.) T.
- " många sorter med namn 75 öre à 1,50
 - " 12 sorter med namn 12 rdr.
- Pl. i ren, god ljungjord; böra om vintern stå ljusst & luftigt och vattnas försigtigt.
- Erythrina**; (Koralträd, (Papilionææ.)
- " caffra, S. Afrika, V. 2,50
 - " coralloidendron, Antillerna, V. 2,50
 - " crista galli, Brasilien, V. T. F. 1,50
 - " " galli, stora praktexemplar, 5, 10 à 15 —
 - " insignis, Vestindien, V. 2,50
 - " speciosa, Vestindien, V. 2,50
 - " viarium, Hemland? V. 2 —
- Alla sorterna utmärka sig genom stora, i rika klasar sittande blommor. Pl. i kraftig löf- & drifbänkjord. De sorter, som under vintern fölla bladen, böra, tilldessa de åter börja vegetera, vattnas föga eller intet. E. crista galli, kan, såsom tecknen antyda, under sommaren äfven planteras på ett varmt skyddadt ställe à kalljord.
- Eucalyptus**; (Praktinissa, (Myrtææ.) T.
- " diversicolor, Nya Holland — 50
 - " globulus, Nya Holland — 50
 - " robustus, Nya Holland 1 —
 - " viminalis, Nya Holland — 50
- Höra till verdens största träd och blifva betydligt stora äfven i växthus. Pl. i löf- & ljungjord; böra ej beskåras. E. globulus, som finnes afbildad i fröförteckn., pag. 26, är af god effekt i bladgrupper.
- Eucharis**, (Amaryllidææ.) V.
- " amazonica, Trakten vid Amazonfl. 1,50
- Praktf., hvita, lifjelika blmr. Pl. i löfjord.
- Eugenia**, (Myrtææ.) T. B.
- " australis (Jambosa) (Myrtus) N. Holland, vackra ex., efter storlek, 1,5 à 10 —
 - " Ugnii, Chili — 75

Pr st. Rmt Rd ö.

Eupatorium; Flokblomster, (Eupatoriaceae.) T. B.

omphalicaefolium? Mexiko — 50
 Hvitå, väluktande blommor i Oktober & November. Planteras i kraftig lörjord.

Euphorbia; Vargmjölk, (Euphorbiaceae.) V.

" Monterii, Godahoppssudden 15 —
 " Ornithopus, Godahoppssudden 1,50
 " splendens, Madagascar 1 —
 " Taggiga, nästan bladlösa växter med vackra, högröda blmr större delen af året. Pl. i lörjord; vattnas spars. om vintern.

Evonymus; Benved eller Spindelträd, (Rhamnaceae.) T.

" japonicus, Japan — 50
 " " fol. arg. var. — 50
 " " luteis var. 1 —
 " radicans fol. arg. var. pr 12 st., 5 rdr — 50
 " " fol. arg. och roseis pictus — 50
 E. japon. är en hårdig dekorationsväxt för kalla växthus; E. radic. kan fördelaktigt användas till infattningar af grupper. Planteras i lör- och grästorjord.

Fabiana, (Solanaceae.) T.

" imbricata, Chili — 50
 Fin grönska, talrika, hvita, cylindrerformiga blommor. Planteras i lörjord.

Fabricia, (Myrtaceae.) T. F.

" laevigata, Nya Holland . . . 50 öre à 1 —
 Vackert bukettrönt. Pl. i lör- & ljungjord.

Farfugium, (Senecionideae.) T. F.

" grande, N. Kina 50 öre, 2 à 10 —
 Mörkgröna, guldf. blad. Pl. i kraftig drifbänkjord; fordrar skugga och fuktighet.

Ferdinandia, (Senecionideae.) T. F.

" eminens, Mexiko — 75
 Pråktig bladväxt med stora ljusgröna väluktande blad. Planteras i kraftig jord, vattnas rikligt. Utmärkt i klädgrupper.

Ferraria; Tigerlilja, (Iridaceae.) T. F.

" figrida, Mexiko pr 12 st., rdr 2,50 — 25
 Mycket egendomliga praktf. blommor. Pl. om våren i krukor, sedan på kalljord, uppt. om hösten och öfver, i torr sand.

Ficus, Fikonträd, (Urticaceae.)

" carica, vanlig; S. Europa, Asien, T., stora, frukt bärande exemplar 2,50
 " Cooperii, Vestindien, V. B. 1 —
 " cordifolia, Godahoppssudden, V. B. 1 —
 " elastica, Gummiträd, Ostindien 2,50
 " Porteana, Trop. Amerika, V. B. 2,50
 " rubiginosa (religiosa) N. Holland, T. 1 —
 " stipularis, Kina, Japan, V — 50
 Utmärka sig för stora vackra blad. Härifrån gör dock F. stipul. ett undantag, enär dess blad äro små, men är för öfrigt en af de bästa växter till beklädnad af fula väggar etc. i fuktiga varmhush.

Fittonia, (Acanthaceae.) V.

" argyrea, Brasilien 1 —
 " gigantea, Brasilien 2 —
 " Pearceii, Brasilien 2 —
 Bladen genomväfda af röda eller hvita ådror. Passa till plant. i s. k. terrarier.

Foucroya, (Asphodelaceae.) T.

" gigantea, S. Amerika, stora, starka . . . 10 —
 " rigida, S. Amerika 1,50 à 5 —
 Agavelika, praktfulla dekorationsväxter.

Pr st. Rmt Rd ö.

Pl. i med sand blandad lör- och drifbänk-

Freycinetia, (Pandaneae.) T. V.

" Bauariana? Norfolk 6 —
 Passande till stora amplar.

Fuchsia; Bloddroppe, (Onagraceae.) T. B. F.

" corymbiflora, Anderna i Peru — 50
 " " fl. alba 1 —
 " " fol. var. med brokiga blad 1 —
 " fulgens, Mexiko — 50
 " gracilis, Mexiko — 50
 " globosa fol. var. med brokiga blad — 75
 " hybrida, stamform., 50 öre; 2, 3 à 10 —
 " " till amplar 1, 5 à 10 —
 " microphylla, Mexiko — 50
 " Pillar of Gold, med brokiga blad — 50
 " pumila pr 12 st., 5 rdr — 50
 " serratifolia, Peru — 50

25 sort. Fuchsia hybr. m. namn, rdr 10 —

12 " Fuchsia hybr. med namn " 5,50

6 " " hybrida med namn " 3 —

Vår samling af Fuchsia består af omkring 150 de bästa nyare och äldre varieteter. F. pumila är småblommig, lågväxt, rikblommig, utmärkt vacker till grupper. F. serratif. blommor om hösten och en god del af vintern. Lätta att odla.

Gazania, (Cynareae.) T.

" splendens, Godahoppssudden — 25
 pr 12 st., rdr 2,50.

Låg, präktig grupp. m. stora, gula blmr. som dock blott äro öppna då solen skiner.

Genista; Ginstbuske, (Papilionaceae.) T.

" prostrata, Frankrike, Spanien 1 —
 Kan äfven odlas på kalljord. Har gula blmr; vacker till amplar. Pl. i lörjord.

Geonoma; Jordpalm, (Palmeae.) V.

" caespitosa, Trop. Amerika 10 —
 " fenestrata, Trop. Amerika, unga . . . 10 —
 " sarapiquensis, Trop. Amerika, unga . . 10 —
 " Schottiana Trop. Amerika 25 —
 " spicigera, Brasilien unga exemplar . 10 —

Georgina; Georgin; Dahlia, (Asteroideae.)

" imperialis, Mexiko, T. F. 1 —
 " Denna georginsort har hvita, klockform., enkla blmr, hvilka dock sällan utvecklas hos oss. Den blommor säkrast om man på våren gör sticklingar; omplant. dessa under loppet af sommaren i allt större krukor och inflyttar den mot hösten i ett varmbus, der den hela vintern får vegetera. I Juni kan den utplanteras på kalljord. Behandlad som de vanliga dahlierna, blifver den en utmärkt vacker bladväxt.

Gesneria, (Gesneriaceae.) V.

" Bethmannii (hybrid) 1 —
 " splendens, Brasilien 1 —
 " tuberosa, Brasilien 1 —

Gladiolus, se fleråriga blomsterväxter.

Gloriosa; Pråktlilja, (Liliaceae.) V.

" superba, Malabar 2 —
 " virescens, Senegambien 2 —

Slingerväxt med stora, vackra blmr och köttiga rotnölar, hvilka vid omplant. ej böra säras, emedan de derigenom lätt ruttna. Ligga torra om vintern; omplanteras om våren i god, kraftig lör- & drifbänk., i väl dränerade, ej för små krukor.

Gloxinia, (Gesneriaceae.) V.

- Pr st. Rmt Rd ö.
- Gloxinia, nya, storbl., praktf. varieteter i rummel, med uppstående och lutande blommor pr 12 st, rdr 7,50 — 75
 ” yngre rotknölar af samma sorter — 40
 pr 12 st., 4 rdr.
 Utmärkt praktfulla blmr i alla nyanser af hvitt och rödt, blått och violett. Rotknölarne ligga torra om vintern; omplanteras om våren i god löfjord. Böra under växttiden stå nära glaset, men skyddas mot solen. Ömtåliga för tvärdrag och blifva vackrast i ett växth. med varm, fuktigt luft.
- Gnidia**, (Thymeleæ.) T.
 ” sericea, Godahoppsudden 1 —
 Gröngula blmr om våren. Pl. i löf- & ljungj.
- Gonathanthus**, (Aroideæ.) V.
 ” sarmentosus, Himalaya — 50
 Torra om vintern; ompl. om våren i löfj.
- Goniophlebium**, (Polypodiæ.) V.
 ” appendiculatum, Trop. Amerika 1,50
 Vacker ormb. Pl. i halfrutten skogsjord.
- Goniopteris**, (Polypodiæ.)
 ” crenata, Vestindien 1,50
 Ormbunke. Plant. i halfrutten skogsjord.
- Grevillea**, (Proteaceæ.) T.
 ” pyramidata, Godahoppsudden 1 —
 ” robusta, Godahoppsudden 1 —
 Träd m. utm. vackert löfverk. Pl. i ljungj; vattnas försigtigt, särdeles om vintern.
- Gunnera**, (Urticææ.) T. F.
 ” scabra, Chili 2,50
 Bladväxt af kolossala dimensioner. Under omsorgsfull betäckning tål den vintern ute i södra och mellersta Sverige. Planteras eljest i stora korgar, som under sommaren nedgrävas i jorden och öfvervintras i oeldadt boningsrum eller torr källare.
- Gymnogramma**, (Polypodiæ.) V.
 ” chrysophylla, Vestindien 1,50
 ” davallioides (hybrid?) 2 —
 ” Laucheana (hybrid) 1,50
 ” Martensii (hybrid) — 75
 ” tatarica, Södra Amerika — 50
 Praktfulla ormbunkar, hvars blad på undersidan äro betäckta af ett tjockt guldgult eller silfverhvitt ludd.
- Gynnerium**; *Pampas* eller *Prairiegräs*, (Gramineæ) T. F.
 ” argenteum, Chili m. fl., pr 12 st., 10 rdr 1 —
 Ståll. gräs m. silfverhvita, 5 a 6 fot långa blomvippor. Utm. till bladgrupper och dekorationer, såväl inne som ute. Uthärdar, under omsorgf. betäckn., vintern på kallj.
- Hæmanthus**; *Blodulja*, (Amaryllidæ.)
 ” albiflor, Godahoppsudden, T. 1 —
 ” coccineus, Godahoppsudden, T. 2 —
 ” natalensis, Natal, V. 5 —
 ” puniceus, Godahoppsudden, T. 1,50
 Praktfulla liljeväxter med blodröda (den första hvita) blmr. Pl. i kraftig löf- och drifbänkjord; vattnas ej under hvilotiden.
- Hakea**, (Proteaceæ.) T.
 ” saligna, Nya Holland 1 —
 Planteras i ljungjord; vattnas måttligt om vintern; fordrar ljus och frisk luft.
- Hardenbergia**, (Papilionaceæ.) T.
 ” Comptoniana, Nya Holland 1 —
 ” monophylla, Nya Holland 1 —
 Något slingrande prydnadsväxt med vackra blommor. Planteras i ljungjord.
- Pr st. Rmt Rd ö.
- Hedera, se Träd och buskar till anlägg.
- Hedychium**; *Kransblomster*. (Scittamineæ.)
 ” coronarium, Ostindien, V. B. — 75
 ” Gardnerianum Ostindien V. B. 1 —
 Vackra dekoraionsv. m. vackra blmr. Pl. i löf- & drifbänkj.
- Heliconia**, (Musaceæ.) V.
 ” aurantiaca, Mexiko. 1 —
 Dekoraionsv. m. vackra blmr. Pl. i löfj.
- Heliotropium**; *Heliotrop*, (Verbenaceæ.)
 ” peruvianum, Chili, Peru, T. B. F. — 50
 ” diverse storblom. sorter till grupper — 40
 pr 12 st., 4 rdr.
 Starkt vaniljuktande, allm. omt. blmr, såväl till odl. i boningsr., som till grupper på fritt land. Fordra på kalljord varma, soliga platser och lös, fet jordmån.
- Hemionitis**, (Polypodiæ.)
 ” palmata, Vestindien 1 —
- Hepatica**; *Anemon*, *Sippa* eller *Blåsippa*, (Ranunculaceæ.) T. F.
 ” angulosa, Ungern 1,25
 Sällsynt, liknande vår blåsippa, men till alla delar större. Kan odlas på fritt land.
- Hibiscus**; *Ibsblomster*, (Malvaceæ.) V.
 ” Cooperii, Australien 1 —
 ” rosa sinensis, Ostindien, Kina 1 —
 ” tricolor, Japan 1 —
 Planteras i löfjord.
- Hoja**; *Porslinsblomster*, (Asclepiadæ.) V.
 ” bella, Java 1 —
 ” carnosia, Ostindien 1 —
 Slingerväxt med utmärkt vackra, välluktande blommor. Planteras i lucker, sandblandad jord; vattn. sparsamt om vintern.
- Hyophorbe**, (Palmeæ.) V. B.
 ” indica (Arecia lutescens) Bourbon, Mauritius, unga exemplar. 10 —
 Mycket vacker palm. Planteras i löf- & grästorfjord; fordrar mycket vatten.
- Ilex, se Träd och buskar till anlägg.
- Iris**; *Svärdslilja*, (Irideæ.) T. F.
 ” foetida fol. var. — 75
 ” persica, Mindre Asien — 25
 ” Susiana; *Enkan* i sorg; Mindre Asien 1 —
 ” tuberosa, S. Europa — 25
 Utmärkt vackra, intressanta blmr. Plant. i kraftig löfjord. De sorter, som under vintern falla bladen, böra då ej vattnas.
- Isolepis**, (Cyperaceæ.) V. B.
 ” tenuissimus, Ostindien — 50
 Fint, vackert halfgräs, passande till ampel o. s. v. Fordrar värme & fuktighet.
- Ixia**, (Irideæ.) T. B.
 ” flera sorter i rummel — 25
 Lökarne vattnas ej under hvilotiden.
- Jambosa, se Eugenia.
- Jasminum**; *Jasmin*, (Jasmineæ.) V.
 ” Zambac, Arabien, Ostindien 1 —
 Hvita, starkt vällukt. blmr. Pl. i löfjord.
- Jubæa**, (Palmeæ.)
 ” spectabilis, Chili, unga 6 —
- Kalmia**, se Träd och buskar till anlägg.
- Koniga**, (Crucifereæ.) T. F.
 ” variegata (Alyssum) pr 12 st., 3 rdr — 30
 Hvitbrok. blad. Utm. till inf. af blomstergrupper. Fortpl. lätt gen. sticklingar.
- Kunzea**, (Myrtaceæ.) T.

Pr st. Rmt Rd ö.

Kunzea leptospermoides, Nya Holland . — 50
Fint bladverk, passande till buketter;
hvita blommor. Planteras i ljungjord.

Laelia, (Orchideæ.) V.

" *purpurata*, Brasilien 10 —
" *superbiens*, Guatemala 6 —
" Mycket praktfulla blmr. Pl. i mossa el-
ler fastb. i mossa på träklossar. Hållas
varmt, fuktigt och skyddas mot solen.

Lantana, (Verbenaceæ.) V. F. B.

" flera olika sorter . pr 12 st., 3 rdr — 30
En af de bästa växter att under som. ut-
plant. på soligt belägna grupper. Blmra
variera i rödt, gult och lila, framkomma
hela sommaren. Fordra kraftig jord.

Lastrea, (Polypodiæ.)

" *semula*, Europa, Madeira, T. F. 1 50
" *augescens* (Asp. Otton) Trop. Am., V. — 50
" *cinnamomea*, Hemland? 1,50
" *chrysoloba* Brasilien, V. — 75
" *dilatata*, Europa, N. Amerika, T. F. 1 —
" " *angustiloba*, T. F. 1,50
" " *nana*, T. F. 1,50
" " *rumors*, T. F. 1,50
" " *dumetorum*, T. F. 1,50
" *erythrorosa*, Hemland? 1 —
" *Filix mas*, Sverge, T. F. — 50
" " *mas. crispa*, T. F. 2 —
" " " *cristata*, T. F. 2 —
" " " *angulata*, T. F. 2 —
" " " *furcans*, T. F. 2 —
" " " *spinulosa* 1,50
" *opaca*, Hemland? 1 —
" *Pindarii*, Hemland? 1 —
" *Standishii* 2 —
" Ormbunkar; de med T. F. kunna natur-
ligtvis utplanteras på kalljord. Planteras
i halfrutten skogsjord.



Livistona (Latania).

Pr st. Rmt Rd ö.

Latania; *Bourbonpalm*, (Palmeæ.) V. B.

" *bourbonica* (Livistona chin. efter stor-
lek från 5, 10, 15, 25 till och med 50 —
Stora, vackra, solfjäderl. blad. Pl. i löf-
och torfjord; vattnas ymnigt. Se praktv.

Laurus; *Lager*, (Laurineæ.)

" *nobilis*, vanlig, S. Eur., 5 å 6 f. hög 10 —
Dessutom finnas mycket stora ex. med
vackra, runda kronor. Priset, efter ex.
ålder och storlek, meddelas på begäran.

Lavatera; *Poppelros*, (Malvaceæ.)

" *arborea*, S. Europa, F. T. — 50
Talr. röda blmr användb. i bladgrupper.

Leptospermum; *Söderhafsmyrten*,
(Myrtaceæ.) T.

" *baccatum*, Nya Holland 1 —
" *flavescens* Nya Holland 1 —
" *grandiflorum*, Nya Holland 1 —
" *lanigerum*, Nya Holland 1 —
" *scoparium*, Nya Holland 1 —
Fint löfverk, hvita, stundom något röd-
aktiga blommor. Planteras i löfjord.

Libonia, (Acanthaceæ.) V. B.

" *floribunda*, Brasilien — 50
" Gulröda, cylinderformiga blommor vid olik-
a tider. Planteras i ljungjord.

Licuala; *Likualapalm*, (Palmeæ.) V. R.

" *spinosa*, Java, Zingapore 10 —
Vackra, starka ex. Pl. i löf- och torfjord.

Ligularia; *Bandblomster*, (Senecionidæ.)

" *Kämpferii* fol. var., Japan, T. F. 1,50
Utmärkt vackra, hvitarmorerade blad.
Planteras i kraftig jord; vattnas rikligt.

Ligustrum, se Träd och buskar till anl.

Lilium; *Lilja*, (Liliaceæ.) T.

" *auratum*, Japan 4 —
" Obestridd. den vackraste af alla liljor; be-
handl. som *L. lancifolium*. De andra sort.
finnas upptagna bland fleråriga blomsterv.

Linaria; *Flugblomster*, (Scrophulariaceæ.)

" *Cymbalaria*, Aarons skägg, Mell. Eur. — 50
" fol. var. 1,50
Båda utmärkt vackra ampelväxter.

Llavea, (Polypodiæ.) V.

" *cordifolia*, Mexiko 1,50

Lippia, (Verbenaceæ.) T.

" *citriodora* (Verbena triph.) Buen. Ayres 1,50
Utmärkt väluktande blad, men obetyd-
liga blommor. Planteras i löfjord.

Livistona; *Solfjäderpalm*, (Palmeæ.) V. B.

" *australis*, se *Corypha australis*.
" *chinensis*, se *Latania bourbonica*.
" *olivæformis*, Java 20 —
" *rotundifolia* (*Corypha*; *Saribus*) Java 10 —
" Prakt. palmer. Lätta att odla i boningar.
Pl. i kraftig, ej för lätt jord; vattnas ymnigt,
men ej öfverflödigt. Se afbildningen,
som är en typ af solfjäderpalmerna.

Lobelia, (Lobeliaceæ.) T. F.

" *fulgens* Queen Victoria, pr 12 st., 10 rdr 1 —
Röda blad och högröda blommor. Ut-
märkt till grupper på fritt land.

Locheria, (Gesneriaceæ.) V.

" *hirsuta* (*Achimenes*) Trop. Amerika — 50
Vackra blmr. Behandl. som *Achimenes*.

Lomaria, (Polypodiæ.) V.

" *alpina*, Australien 1 —
" *Boryana* (cycadeifol.) S. Afr., starka 60 —

	Pr st.	Rmt	Rd ö.
<i>Lomaria capensis</i> , S. Afrika			1,50
" <i>ciliata</i> , S. Afrika			1,50
" <i>gibba</i> , Hemland? V. B., praktfull			2,50
" <i>Patersonii</i> , S. Afrika			2,50
" Utmärkta ormbunkar. Pl. i halfrutten skogsjord. Hållas varmt och fuktigt.			
Lophospermum; Kamfrö, Scrophulariaceae.) T. F.			
" <i>scandens</i> , Mexiko			1 —
" Slingerväxt med vackra blmr. Rotknö-larne hvilas om vintern; vattnas då icke; omplanteras om våren i god löfjord.			
Lycaste, (Orchidæe.) V.			
" <i>aromatica</i> , Mexiko			5 —
" <i>cruenta</i> , Guatemala			5 —
" <i>Skinnerii</i> , Brasilien			10 —
" De båda förstn. hafva mörkgula, starkt vällukt. blmr, den senare svagt vällukt. blmr, vita med rödt. De planteras i mossor samt hållas varmt och fuktigt.			
Lycopodium; Lummer, (Lycopodiæe.) V.			
" <i>phlegmarium</i> , Hemland? unga			5 —
" En ytterst sälls. växt, tillhörande samma släkte, som de hos oss före k. s. k. Lunmerväxterna. Pl. i halfrutten skogsjord. Andra, förr hitthör. arter, se <i>Selaginella</i> .			
Lygodium, (Osmundæe.) V.			
" <i>japonicum</i> , Japan			1,50
" Egendomlig, slingrande ormbunke. Planteras i halfrutten skogsjord.			
<i>Magnolia</i> , se Träd och buskar till anlägg.			
Mahonia, (Berberidæe.) T.			
" <i>Bealii</i> (Berberis) Norra Kina			1 —
" Vackra blad, gula blmr i klasar. Pl. i löfj.			
Malva; Kattost, (Malvæe.) T.			
" <i>californica</i> , Kalifornien			50
" Blommorna röda, framkomma ofta om vintern. Planteras i löfjord.			
Mammillaria; Vårkaktus, (Cactæe.) V. B.			
" <i>angularis</i> , Mexiko			1 —
" <i>acicularis</i> , Mexiko			1 —
" <i>centricirrhæa</i> , Mexiko			1,50
" <i>coarctata</i> , Mexiko			1,50
" <i>echinata</i> , Mexiko			1,25
" <i>fulvispina</i> , Mexiko			1 —
" <i>glochidiata</i> , Mexiko			1 —
" <i>leucantha</i> , Mexiko			1,25
" <i>Neumannii</i> , Hemland?			1 —
" <i>pentacantha</i> , Mexiko			1,25
" <i>polythelæa</i> , Mexiko			1 —
" <i>quadrispina</i> , Mexiko			1 —
" <i>aciculata</i> , Mexiko			1 —
" <i>pusilla</i> , Vestindien			1,50
" <i>rhodantha</i> , Mexiko			1 —
" <i>rutila</i> , Mexiko			1 —
" <i>sulphurea</i> , Mexiko			1 —
" <i>Webbiana</i> , Mexiko			1 —
" <i>Zuccarinii</i> , Mexiko			1,50
" 12 olika sorter med namn, rdr 12 —			
" 6 " sorter med namn, " 650			
" Egendomliga kaktusväxter. Planteras i med grof sand och kalkgrus blandad löfjord; vattnas försiktigt om vintern.			
Mandrola, (Gesneriæe.) V.			
" <i>lanata</i> , Trop. Amerika			50
" Blå blommor. Behandlas som <i>Achimenes</i> .			
Marantha, (Scittamineæe.) V.			

	Pr st.	Rmt	Rd ö.
Marantha argyrea, Trop. Amerika			5 —
" <i>Baraquinii</i> , Trop. Amerika			3 —
" <i>cinerea</i> , Trop. Amerika			4 —
" <i>Fagoreana</i> , Trop. Amerika			1 —
" <i>flavescens</i> (Phrynium) Brasilien			1 —
" <i>illustris</i> , Trop. Amerika			4 —
" <i>Legrellana</i> , Trop. Amerika			2,50
" <i>Lindenii</i> , Trop. Amerika			3,50
" <i>majestica</i> , Trop. Amerika			3,50
" <i>ornata</i> (alba lineata) Columbien			2,50
" <i>picturata</i> , Trop. Amerika			4 —
" <i>Porteana</i> , Brasilien			3 —
" <i>regalis</i> , Central-Amerika			3 —
" <i>roseo-picta</i> , Central-Amerika			4 —
" <i>sanguinea</i> , Trop. Amerika			2,50
" <i>splendida</i> , Trop. Amerika			3,50
" <i>truncata</i> , Trop. Amerika			2,50
" <i>tubispatha</i> , Central-Amerika			10 —
" <i>Warzewiczii</i> , Brasilien			2,50
" <i>van der Heckii</i> , Brasilien			3 —
" <i>Veitchii</i> , Trop. Amerika			3 —
" <i>virginalis</i> , Brasilien			4 —
" <i>vittata</i> , Trop. Amerika			3 —
" <i>Zebrina</i> , Brasilien			2,50
" Utmärkta för sina praktfulla blad, som stundom variera i åtskilliga färger. Planteras i god löf-, torf- och ljungjord; hållas varmt och fuktigt. En svag bettenvärme är för dem alla mycket välgörande.			
Maurandia, (Serophulariæe.) T. B.			
" <i>antirrhinifolia</i> , Mexiko			50
" <i>Barclayana</i> , Mexiko			50
" <i>semperlorens</i> , Mexiko			50
" Slingerv. med vackra, viol. & röda blmr. Pl. i löfjord; anv. till amplar eller bekl. af mindre korgar, fästerk, spalter m. m.			
Medcola, (Asparagineæe.) T.			
" <i>asparagoides</i> , Hemland?			50
" Kan anv. till amplar. Planteras i löfjord.			
Medicago; Luzern, (Leguminosæe.) T. F.			
" <i>arbores</i> , S. Europa			50
Melaleuca; Cajeputträd, (Myrtæe.) T.			
" <i>armillaris</i> , Nya Holland			75
" <i>decussata</i> , Nya Holland			1,50
" <i>ericifolia</i> , Nya Holland			50
" <i>hypericifolia</i> , Nya Holland			50
" <i>linarifolia</i> , Nya Holland			75
" Dessa träd lemna fint bukettrönt. De violetta, gulhvita eller röda blommorna äro ofta ganska vackra. Planteras i löf- och ljungjord; beskåras årligen.			
Melanoselinum, (Umbelliferae.) T. F.			
" <i>discipiens</i> , Madeira			50
" Användbar till plantering i bladgrupper.			
Melianthus; Honungsblomster, (Rutæe.)			
" <i>majus</i> , Godahoppsudden, T. F.			5 —
" Träd med vackra, blåaktiga blad; vacker i bladgrupper.			
Menisium, (Polypodiæe.) V.			
" <i>giganteum</i> , Södra Amerika			5 —
" Egendomlig och sällsynt ormbunke.			
Mesembryanthemum; Isplanta, (Ficoideæe.) T. B.			
" flera sorter med namn			50
" 10 olika sorter med namn, rdr 4 —			
" 6 " sorter med namn " " 2,25			

Pr st. Rmt Rd ö

Pr st. Rmt Rd ö

Dessa från Godahoppssudden härstammande växter odlades fördom ofta i boningsrum, hvartill de äro särdeles lämpliga. Utmärka sig icke allenast för vackra, ofta briljanta blmr, utan äfven genom egenomliga bladformer. Pl. i god, sandblandad löfjord; vattnas obetydligt om vintern.

Mikania, (Eupatoriaceae.)
 " Guako, *Ormört, S. Amerika, V.* . . . — 50
 " scandens, *Carolina, Mexiko, T.* . . . — 50
 " Tacks. slingerväxter, Planteras i löfjord.

Mimulus; Muskusblomster eller Gyckelblomster, (Scrophulariaceae.) T. F.
 " cardinalis, *Nordv. Amerika.* . . . — 35
 " cupreatus, *Chili.* pr 12 st., rdr 2,50 — 25
 " luteus, *Chili.* . . . pr 12 st., 2 rdr — 20
 " tigrinus . . . pr 12 st., rdr 2,50 — 25
 " moschatus, *Columbien* . . . — 25

M. cupr. & lut. tigrinus äro utm. grupp. Den förra har röda, den senare gula, med rödt tigrerade blommor. M. cardin är en vacker rabattväxt och M. moschat. är utmärkt för sin starka, rena muskullukt. Allsammans vackra för krukor.

Mitraria; Biskopsmössa, (Gesneriaceae.) T.
 " coccinea, *Chili.* . . . 1 —
 " Skarlaknar. blmr. Pl. i löf- & ljungjord.

Monstera, (Aroideae.) V.
 " delicosa, *Guatemala, stora exemplar* 2 —
 Utmärkta, med stora, mörkgröna utskurna blad. Planteras i löfjord.

Morenia, (Palmeae.) V. B.
 " corallina, *Guatemala, unga planter* 5 —
 " Vacker palm till odling i boningsrum.

Musa, Pisang eller Bananas, (Musaceae.) V.
 " Cavendishii, *Kina* 5 å 10 —
 " fol. var. 2,50
 " Dacca, *Ostindien.* 5 å 10 —
 " rosacea, *Mauritius* 5 —
 " speciosa, *Java.* 3 —
 " zebrina, *Java.* 10 —

Präktiga dekorationsv., hvars blad ofta uppnå flera alnars längd och proportionerlig bredd. Fruktorna ätbara, kända under ofvanst. namn. Pl. i kraftig löf- & drifbänkjord; vattnas ymnigt om sommaren.

Myrtus; Myrten, (Myrtaceae.) T. B.
 " communis, *S. Europa, storbl., 50 öre å* 2 —
 " " finbladig 50 öre t. o. m. 10 —
 " " fol. var. med brokiga blad . . . — 75
 " bullata, *Nya Zeeland.* . . . — 75
 " Planteras i kraftig löf- och drifbänkjord.

Nagelia, (Gesneriaceae.) V.
 " flera sorter med namn. 50 öre å 1 —
 " Dessa, från de varmare delarne af Amerika härst. växter utm. sig för vackra blad och blmr. Behandlas som Gesneria, till hvilket slägte de fördom räknades.

Nephrolepis, (Polypodiaceae.) V.
 " davallioides, *Malaiska öarne.* . . . 1,50
 " exaltata, *S. Amerika, Java.* . . . 1,50
 " tuberosa, *Trop. Amerika.* 1 —
 " Prydd. ormb. Pl. i halfruttens skogsjord.

Nerium; Oleanderbuske, (Apocynaceae.) T. B.
 " Oleander fl. pl., *S. Europa.* . . . — 50
 " pr 12 st., 5 rdr.
 " Planteras i kraftig löf- och torfjord; vattnas ymnigt under sommaren.

Nierenbergia, (Solanaceae.) T. F.
 " frutescens, *Buenos Ayres.* . . . — 50
 " Fin buskv. m. färika, hvita, med ljusblått tecknade blmr. Pl. i löfjord; toppas ofta.

Olea; Oljetråd eller Olifträd, (Oleaceae.) T.
 " europea, *S. Europa, N. Afrika.* . . . — 50
 " Planteras i löfjord; beskåras årligen.

Oncidium, (Orchideae.) V.
 " altissimum, *Vestindien.* 2,50
 " bicallosum, *Guatemala.* 5 —
 " leucochilum, *Mexiko.* 5 —
 " Papilio, *Trinidad.* 15 —
 " Märkvärdiga, fjärlslika blommor. Fastbindas vid träklossar. Fordra varm och fuktig atmosfer.

Opuntia; Fikonaktus, (Cactaceae.) V. B.
 " coccinellifera, *Mell. & S. Amerika.* . 1,50
 " curasavica, *Mell. & S. Amerika.* . . 1 —
 " cylindrica, *Peru.* 1 —
 " Ficus indica, *Mell. & S. Amerika.* . 1 —
 " myriacantha, *Mell. & S. Amerika.* . 1 —
 " ramulifera, *Mell. & S. Amerika.* . . 1,50
 " Rufinesquiana, *Mell. & S. Amerika.* . 1 —
 " stricta, *Mell. & S. Amerika.* . . . 1 —
 " Behandlas som Cactus.

Oreodoxa; Bergpalm, (Palmeae.) V.
 " Regia, *Cuba, unga exemplar.* . . . 5 —
 " Stäffig palm. Pl. i kraftig löf- & grästorfjord; vatt. rikl.; fuktig, varm atmosfer.

Osmunda, (Osmundaceae.) T.
 " regalis, *Sverige, sällsynt.* 2 —
 " spectabilis var. gracilis, *N. Amerika.* 3 —
 " Utm. vacker ormbunkar. Den första tål vintern på kalljord, de sen. öfverv. frostfritt men utplanteras under sommaren.

Oxalis; Harkköfver, (Oxalidaceae.)
 " Bowiei, *Godahoppssudden, V.* . . . — 75
 " esculenta, *T. F., pr 100 st., 1 rdr*
 " Den förstnämnda har stora, vackra carmosinröda blmr. Vattnas ej om vintern, då den hvilat; ompl. om våren i sandblandad löfjord. O. esculenta, hvars rötter äro ätbara, användas till inf. kring blomstergrupper; utpl. om våren på 2 a 3 tum afst. fr. hvarandra; upptagas då frost inträffar.

Pandanus; Spiralpalm, (Pandaneae.) V.
 " caricosus, *Ostindien.* 5 —
 " javanicus fol. var., *Java.* 5 —
 " utilis, *Madagascar.* 10 —
 " Utm. praktf. dekorationsv. för större varhus. Planteras i kraftig löf- och torfjord.

Panicum; Hirs, (Gramineae.) V.
 " plicatum, *Ostindien.* — 50
 " " fol. arg. var. 1 —
 " suleatum, *Ostindien.* — 50
 " variegatum — 50
 " De tre förstn. utm. sig genom pämlika, breda, veckade blad och äro sköna dekorationsväxter. Den sistn., hvars blad äro hvittröda, är låg, krypande och kan användas till amplar, infattningar af ställager o. s. v. i varma växthus.

Passiflora; Fågellhusford, (Thymeleae.) T.
 " filiformis, *Godahoppssudden.* . . . — 75
 " Vacker dekorationsv. Pl. i ljung- & löfj.

Passiflora; Passionsblomster, (Passifloreae.)
 " alba, *Brasilien, V. T.* — 75
 " coerulea, *Brasilien, V. T.* — 75
 " edulis, *Brasilien, V. T.* — 75

	Pr st. Rmt Rd ö.		Pr st. Rmt Rd ö.
Passiflora trifasciata, Trop. Amerika, V.	2,50	Utm. bladväxter. Planteras i god löfjord.	
Praktfulla slingerväxter med vackra, underbara blommor. Planteras i god löfjord.		Phoenix; Daddelpalm, (Palmeæ.) V. T.	
Peirescia; (Cactææ.) V.		" canariensis, Canariörne?, unga ex.	3 —
" aculeata, Vestindien	50	" coccineifolia, Hemland?, unga exempl.	5 —
" Denna växt odlas bufvudsakligen för att deruti inympa andra cactusarter.		" dactylifera, vanl. Asien, Afrika	1,50
Pelargonium, (Geraniææ.) T. F.		" reclinata, S. Afrika, Kafferlandet	15 —
" Storbloom. engelska; Odiérska; diadem- och fantasipelargonier med namn	60	" sylvestris, Ostindien	10 —
50 olika sorter m. namn, rdr	25 —	Praktf. palmer, hvilka såsom stora kunna odlas i temperade växthus. Som små fordra de mera värme. Planteras i kraftig löf- och drifbänkjord; vattnas ymnigt.	
25 " vackra sorter m. namn, "	13 —	Phormium; Ny-Zeelandslin, (Asphodoleæ.)	
12 " " sorter med namn, "	7 —	" tenax, Nya Zeeland, T., 2,50; 5 å 10 —	
25 " " i ruml, utan namn, "	7 —	Dekorationsväxter med långa, smala, ljusgröna blad. Planteras i löf- och torfjord.	
12 " " i rummel, utan n.	4 —	Phyllica; Ijungenmyrten, (Rhamneæ.) T.	
" Scarletpelargonier, enkla med namn	60	" ericoides, Godahoppsudden	50
25 olika sort. enkla m. namn rdr	10 —	" Fint grönt; hvita blmr. Pl. i ljung- & löfj.	
12 " sorter enkla m. namn "	6 —	Phyllanthus, Bladblomster, (Eupatoriææ.)	
12 st. med tvåfärgade blad "	60	" angustifolius, Vestindien, V.	1,50
6 " m. tre o. flerfärg. blad "	1	De små blommorna framkomma i bladkanterna. Planteras i löfjord.	
6 " med dubbla blommor "	5 —	Phymatodes, (Polypodiææ.) V. T.	
100 " enkla i ruml till grup. "	20 —	" Billardierii, Nya Zeeland	50
50 " " i rummel till grup. "	12 —	" longipes, Malaiska öarne	50
25 " " " till grupper "	6,50 —	" pustulata, Nya Zeeland	50
12 " " " " grupper "	3,50 —	" Ormbunkar. Pl. i halfrutten skogsjord.	
Vår pelargoniesamling består af såväl nyare och nyaste, som de bästa äldre sorter. Särskildt förtjena de s. k. skarletpelarg. uppmärksammas, emedan de äro lika vackra till grupper, som till odling i krukor och med en samling sådana kan man åstadkomma de vackraste sammanställningar. Blomma hela året, med undantag af de mörkaste vintermånaderna.		Physematum, (Polypodiææ.) V.	
Penstemon, (Scrophulariææ.) T. F.		" Perinianum N. Amerika	1 —
" diverse sorter i rummel till grupper — 30		Pilogyne, (Cucurbitæææ.) T. F.	
Blomma variera i rödt och violett. Utm. vackra och tacksamma för frilandsgrupper. Fortplantas genom steklingar.		" suavis, Godahoppsudden	50
Peristeria, (Orchidææ.) V.		" Slingerväxter med vackra blad och små grönaktiga vålluktande blommor.	
" Humboldtii (Acinetæ) Venezuela	10 —	Pimelea, (Thymeleææ.) T.	
" Orchidé med märkv. blmr. Pl. i mossæ.		" decussata, Nya Holland	1 —
Persea; Kamferträdet, (Solanæææ.) T.		Vackra rosenr. blmr. Plant. i ljungjord.	
" Camphora (Laurus) Kina, Japan	2,50	Pincenecia, (Asphodoleææ.) T.	
Luktar starkt kamfert. Pl. i löf & ljungj.		" glauca (Beaucarnea stricta) Mexiko	2,50
Petunia, (Solanæææ.) T. F.		" tuberculata (Beauc. recurvata) Mexiko	2,50
" öfverv. exemplar,	50	" Ståtliga dekorationsv. med smala blad och egendomliga stambildn. Plant. i löfjord.	
En af de tacks. och vackraste gruppväxter. Odlade i kruka blommor den äfven länge och rikligt. Planteras i fet löfjord.		Piperonia; Pepparväxt, (Piperæææ.) V.	
Phalacra, (Eupatoriæææ.) T. F.		" ariifolia var. argyreia, Brasilien	1 —
" Wendlandii, S. Am., pr 12 st., 3 rdr — 30		" magnoliæfolia, S. Amerika	1 —
" Vackra, blå blmr i rika flockar. Unga frö- eller steklingplantor blomma, om de under sommaren väl behandlas, i Oktob. och Nov., en tid då alla blmr äro välkomna. För öfrigt förträfflig till grupper.		" Båda odlas för sina blad. Pl. i ljungjord.	
Phegopteris, (Polypodiææ.)		Pitcairnea, (Bromeliæææ.) V.	
" Dryopteris, Sverige, E.	25	" leionema, Trop. Amerika	2 —
" spectabilis, trädartad, Trop. Am., V. unga fröplantor	1,50	Planteras i halfrutten skogsjord; fordrar skugga, värme och fuktighet.	
" tetragona, Hemland? V. T.	50	Pittosporum; Klöfö, (Pittosporæææ.) T.	
" Bland dessa ormb. utm. sig isynnerhet Ph. spectab. för flera alnar långa, vackra blad. Planteras i halfrutten skogsjord.		" Tobira, Kina	1 —
Philodendron, (Aroidæææ.) V.		" undulatum, Nya Holland	1 —
" bipinnatifolium, Brasilien	2,50	" Vackra blad; hvita vålluktande blommor. Planteras i ljung- och löfjord.	
" Linnei, Trop., Amerika	2,50	Platyterium, (Polypodiæææ.) V.	
		" aleicorne, Ostindien	1,50
		Märkvärdig ormbunke. Fastbindes vid träklossar; hålles ständigt varm & fuktig.	
		Plumbago; Blyrot, (Plumbagineææ.) T.	
		" capensis, Godahoppsudden	1 —
		Vackra blå blmr. Pl i ljung- och löfjord.	
		Podocarpus, (Conifereæ-Podocarpeææ.) T.	
		" acicularis, Nya Zeeland	3 —
		" coreana (Toreya nucifera) Japan	5 —
		" latifolius, Hemland?	1,50
		" nerifolius, Nepal.	2 —
		" Mockii, Japan.	1,50
		" nubigense, Nubien	1,50

Pr st. Rmt Rd ö.

Pr st. Rmt Rd ö.

Ständ. gröna träd. Pl i löf- & ljungjord.
Polyanthus; Tuberos. (Hemerocallidæ.)
 " tuberosus, Java, Ceylon, T. 50
 Stora, hvita, väluktande, stundom dubbla blommor på långa stjelkar. Rötterna hvila om vintern, böra då ej vattnas; omplanteras om våren i god löfjord.

Polemonium, se fleråriga blomsterväxter.
Polygala; Jungfrutin eller Fågelört, (Polygalæ.) T. B.

" Dalmaisiana, Godahoppssudden . . . 1 —
 " grandis, Godahoppssudden 1 —
 " latifolia, Godahoppssudden 1 —
 Vackra, violetta blommor under nästan hela året. Planteras i ljung- och löfjord.

Polypodium; Bergsöta, (Polypodiæ.)

" areolatum, Hemland? 2 —
 " aureum, Trop. Amerika, V. 1 —
 " decursine-pinnatum, Hemland? . . . 1,50
 " dimorphum, Hemland? 1,50
 " glaucum (Phlebodium sporadocarpum) Mexiko, V. 1,50
 " irioides (Microsorium) Vestindien, V. 1 —
 " latipes (Goniophleb. loricum) Trop. Amerika, V. 1 —
 " leiorrhizon, Hemland? 2 —
 " metamorphum (Goniophlebium subauriculatum) Malaiska öarne, V. . . 2,50
 " morbillosum, Hemland? 5 —
 " nigrescens, Hemland? 2 —
 " nitidulum, Honduras, V. 2 —
 " Paradisæ, Brasilien, V. 1,50
 " sanctum, Hemland? 1,50
 " taeniosum (Campyl angustif. T. Am., V. 1,50
 " vulgare, S. Europa, N. Amerika, F. — 25
 " cristatum, N. Amerika, T. F. . . . 1 —
 " seratum, N. Amerika, T. F. . . . 1 —
 Vackra, intressanta ombunkar. Planteras i halfrutten skogsjord.

Polystichum, (Polypodiæ.) T. F.

" angulare var. grandidens, Europa. . . 1,50
 " " var. interrupta 1,50
 " " imbricatum 1,50
 " coriaceum, Mauritius 1,50
 " cristatum, Hemland? 2,50
 " grandiceps 2,50
 " gracile 2,50
 " imbricata, Hemland? 3 —
 " lobatum 2 —
 " latipes 2,30
 " proliferum 1 —
 " Wollastonii, Hemland? 2 —
 Intressanta ombunkar.

Pothos, (Aroidæ.) V.

" ventricosus, Trop. Amerika 1,50
 Märkvärdiga för sina uppblåsta bladskäft.

Primula; Majnyckel; Gullöfva, (Primulææ.)

" cortusoides, Sibirien, T. F. 1,50
 " amoena grandifl. 3 —
 " chinensis (prænitens) i många utmärkta sorter, T. B. . . . pr 12 st., 5 rdr — 50
 " fl. pl., dubbla, utm. vackra, T. B. 1,50
 " andra sorter (acaulis & mollis) till odl. i krukor, se fleråriga blomsterväxter.

Den förstn. har rosenröda blmr. P. cort. am. gr. är en utm. vacker form med stora röda blmr. Behandlas som den vanliga. Den s. k. kinesiska primulan är bland de vackr. och tacks. vinterblommor vi äga. De dubbla sorterna äro synnerl. vackra i buketter. Pl. i löfjord; fordra jemnt, ej öfverfödig fuktighet och skugga om som.

Protea; Silfverträd, (Proteacæ.) T.

" Scolymus, Godahoppssudden 50
 Vackert träd med gulgröna blmr. Planteras i ljungjord.

Pteris, (Polypodiæ.)

" arguta (flabellata) Afrika, S. Amerika, m. fl., V. 50
 " aspericaulis, Ostindien, V. 75
 " argyrophylla, Trop. Amerika, V. . . . 1 —
 " aurita, Java, V. 50
 " Blumeana (repandula), Ostindien, V. — 50
 " crenata, Kina, Ostindien, V. 75
 " cretica, S. Eur., Or., Afr., Bras., T. V. — 50
 " calomelanus, Hemland? 1,50
 " geranifolia (Pellæa) Vestindien, V. . 1 —
 " gigantea, Guatemala, V. 1,50
 " glaucovirens, Ceylon, V. 1 —
 " hirsuta, Vestindien, V. 1,50
 " longifolia S. Eur., Afr., Orient, T. V. — 50
 " nemoralis, Brasilien, V. 50
 " palmata (Doryopteris) Brasilien, V. . 1 —
 " repandula, Hemland? 5 —
 " sagittata, Hemland? 1 —
 " semipinnata, Kina, Ostindien, T. V. — 75
 " serrulata, Kina, Japan, m. fl., V. T. — 50
 " " cristata, T. V. 2,50
 " " variegata, T. V. 2,50
 " " polydaetyla, T. V. 2,50
 " tremula, Nya Holland, T. V. 50
 " umbrosa, Nya Holland, T. V. 50
 Alla vackra, intressanta ombunkar.

Punica; Granatäpple, (Granatæ.) T.

" Granatum, S. Europa, Mell. Asien . . 1,50
 Fäller bladen om vintern; bör då spars. vattnas. Planteras i löf- och grästorfjord.

Puya, (Bromeliææ.) V.

" Altensteinii, Columbien 1 —
 Vackra skarl-röda blmr. Pl. i löfjord.

Rhaphis, (Palmeæ.) V. B.

" flabelliformis, Kina, Japan . . . 10 à 25 —
 Vacker palm. Pl. i löf- och grästorfjord.

Remusatia, (Aroidæ.) V.

" vivipara, Malabar 1 —
 Stora, vackra blad, bör under hviloliden ej vattnas, under växttiden deremot ymnigt. Planteras i löfjord.

Rhodea, (Aspidistreæ.) T.

" japonica, Japan 1 —
 Dekorationsväxt. Plant. i löf- & torfjord.

Rhododendron, se Träd och buskar till anl.

Richardia eller Calla, (Aroidæ.)

" africana, se Calla æthiopia.
 " albo-maculata, Nepal, T. 1 —
 Vackra, hvitäckiga blad och mindre blmr än den vanliga. Planteras i löfjord.

Rivinia, (Phytolacææ.) V.

" brasiliensis, Brasilien 50
 " humilis, Vestindien 50
 Vackra, högröda frukter. Plant. i löfjord.

- Pr st. Rmt Rd ö.
- Ruscus; Mustörne, (Smilacineæ.)**
 " aculeatus, England, T. 1 —
 Ständigt grönskande, låg växt, som i södra Sverige uthärdar vintern på kalljord. Planteras i ljung- och löfjord.
- Russelia, (Schrophulariaceæ.) V.**
 " juncea, Mexiko -- 75
 Träddina, nästan bladlösa grenar och röda blommor. Planteras i löfjord.
- Sabal; Sabalpalm, (Palmæ.) V.**
 " Adansonii, Georgia etc., starka . . 15 —
 " Palmetto, Florida, starka 10 —
 Vackra. Planteras i löf- och grästorfjord.
- Saccharum; Sockerrör, (Gramineæ.) V.**
 " officinarum, Ost- & Vestindien . . 1,50
 Pl. i löfjord; vattn. ymn. om sommaren.
- Salvia, (Labiatae.) T. F.**
 " argentea, Orienten, pr 12 st., 10 rdr — 50
 " patens, Mexiko 1,50
 Den förstn. har stora, silfverhv. blad och anv. fördelakt. till grupper. Den sen. har rent ultramarinblå, vackra blmr. Planteras i löfjord; vattnas ej om vintern.
- Sanchezia, (Acanthaceæ.) V.**
 " nobilis, Ecuador 1,50
 " spectabilis, Ecuador 2,50
 Dessa växter utmärka sig för stora med guldgula tvåradror prydda blad och skarlakänroda blmr. Planteras i god löfjord.
- Sansevieria, (Asphodelæ.) V.**
 " guineensis, Guinea 1,50
 Aloeilik med gråhvita, välkult. blmr. Pl. i löfjord; vattnas sparsamt om vintern.
- Santolina; Helgonört, (Senecionideæ.)**
 " chamaecyparissus, S. Europa, T. B. . . — 50
 Luktar starkt. Planteras i löfjord.
- Sauromatum, (Aroideæ.) V.**
 " cornutum, Ostindien — 50
 " pedatum, Caracas 1 —
 " pulchrum, Hemland? 2,50
 Ha märkv., illaluktande blmr, men stora, vackra blad. Rotknölarne ligga torra om vintern; omplanteras om våren i löfjord.
- Saxifraga; Stenbräcka, (Saxifragæ.)**
 " sarmentosa, Kina, Japan, T. B. . . . — 50
 " tricolor, T. B. — 50
 Begagnas ofta i boningsrum till amplar. Pl. i löfjord; vattnas måttligt om vintern.
- Schizocacia, (Aroideæ.) T.**
 " Portii, Hemland? Pl. i löfjord . . 2,50
- Schizostylus, (Irideæ.) T.**
 " coccinea, S. Afrika — 75
 Vackra högröda blommor i Oktober och November. Planteras i löfjord.
- Seilla; Hafslök, (Asphodelæ.) T.**
 " maritima, S. Europa, stora lökar . . 3,50
 Vattnas ej under hvilotiden. Planteras i löf- och driftbänkjord.
- Scelopendrium; Hjortunga, (Poly-podieæ.) T. F.**
 " officinarum, Europa — 75
 " 10 à 12 olika former, hvardera 1,50 à 2 —
 Märkvärdiga ormbunkar. Tåla vintern ute under betäckning.
- Scutellaria; Hjelmört; Getnos, (Labiatae.)**
 " Mociniana, Nya Spanien, V. 1 —
 " scarlatina, Nya Granada, V. — 50
 Den förstn. är en verklig praktv. m. stora knippor af eldröda blmr; den senare af-
- Pr st. Rmt Rd ö.
- ven ganska vacker. Plant. i god löfjord; fordra varm, fuktig luft och skugga.
- Seafortia, (Palmæ.) V.**
 " elegans, Trop. delen af Nya Holland, mycket vackra, unga exemplar . . . 6 —
 Praktfull palm. Planteras i löf- och grästorfjord; vattnas ymnigt.
- Sedum; Fetört, Fetknoppar, (Crassulaceæ.) T.**
 " Fabarium, Karpatherna — 50
 " Sieboldii, Japan — 50
 " in medio pictum — 75
 " Planteras i sandblandad löfjord; vattnas måttligt om vintern.
- Selaginella; Lummer, (Lycopodiaceæ.) V.**
 " apoda (S. apus; Lycopod. bras.) Bras. — 50
 " caulescens (S. peltata; Lycopod. fruticulosa) Java 1 —
 " convoluta (S. paradoxa; Lycopodium hygrometricum) Brasilien 1 —
 " cuspidata (S. pallescens; Lycopodium circinatum) Guatemala 1 —
 " denticulata (Lycopodium) S. Eur., T. — 50
 " fol. var., praktfull, ljusgrön . . . — 75
 " erythrosum (L. umbrosus) S. Amer. 1 —
 " hematodes (S. filicina, Karsteniana; Lycopodium hematodes) Peru 1 —
 " Lobbii (Lycopodium) Borneo 2 —
 " Lyalli (Lycopodium) Madagascar . . 1 —
 " Martensii (L. stolonif. flabellat.) Mex. — 50
 " compacta (L. asplenif.) Mexiko — 75
 " fol. var., med brokiga blad — 75
 " pilifera (S. lepidophylla) Texas . . . 1 —
 " Poulterii (Lycopodium) Brasilien . . — 50
 " serpens (S. variab.; L. Serp.) Mexiko — 50
 " uncinata (S. caecia; L. uncinat.) Kina — 50
 " Wildenowii (S. & L. pubescens) Ostind. 1 —
 Utm. nätta, mosslika ormbunkartade växter; till mycken prydn. i varma växthus och ombärliga i s. k. terrarier. Några sorter, såsom S. denticulata, apoda, uncinata m. fl. äro krypande och blifva knappt ett par tum höga; andra, såsom S. caulescens och Martensii m. fl. växa upprätt och likna de egentliga ormb. Od. är ej svår; de fordra lätt, halftrött jord och framförallt jemn, men ej öfverflödig fuktighet. S. denticulata kan äfven odlas i kalla och tempererade växthus.
- Senecio; Boört, (Senecionideæ.) T.**
 " Petasites (Cin. platanif.) Mexiko . . — 50
 " Ghiesbreghtii, Mexiko 1 —
 " andra sorter, se Cineraria.
 Stora, vackra blad och gula blmr; passa till bladgrupper.
- Solanum; Trollbär, (Solanaceæ.) V. T. F.**
 " laciniatum, Nya Zeeland — 50
 " marginatum, Hemland? — 50
 " robustum, Trop. Amerika — 50
 " verbascifolium, Hemland? — 50
 12 st. i flera sorter, till bladgrupper, 4 rdr.
- Sollya, (Pittosporæ.) T.**
 " heterophylla, Nya Holland — 50
 Vackra höglå blmr. Pl. i ljung- & löfj.
- Spatiphyllum, (Aroideæ.) V.**
 " cannaefolium, Vestindien 2 —
 " heliconiaefolium, Vestindien 1,50
 Vackra dekorationsväxter. Pl. i löfjord.

Pr st. Rmt Rd ö.

- Spreckelia, se Amaryllis formosissima.
- Stanhopea**, (Orchideæ.) V.
- " aurea, Guatemala 10 —
 - " eburnea, Brasilien 10 —
 - " graveolens, Brasilien 10 —
 - " insignis, Brasilien 10 —
 - " Jenischii, Brasilien 15 —
 - " Lindleyana, Mexiko 10 —
 - " oculata, Mexiko 10 —
 - " tigrina, Mexiko 15 —
 - " Wardii aurea, La Guayra 10 —
- Märkvärd., praktfulla, starkt vaniljuktande blmr. Pl. i hackad hvitmossa, uppbladd med grof torfjord och träkol, uti korg af öfver hvarandra lagda träpinuar.
- Strelitzia**, (Musaceæ.) V.
- " Augusta (Heliconia alba) Godah.-udd, 10 —
 - " Regina, Godahoppsudden 5 —
- Den förstn. uppnår äfven i växthus betydlig storlek. Den andra har hvarje år märkv. blå och gula blmr, men blifver ej så stor. Pl. i kraftig löf- och grästorfjord.
- Struthiopteris**; *Strutbräken*, (Polypodiææ.)
- " germanica, Sverge, T. F. — 50
- Utmärkt i ormbunkegrupper och i krukor.
- Tacsonia**, (Passiflorææ.) T. V.
- " splendens, Nya Granada 1 —
 - " von Volxemi, Nya Granada 2,50
- Slingerväxter med vackra, röda blommor. Planteras i god löfjord.
- Tecoma**, (Bignoniææ.) T.
- " jasminoides, Nya Holland 1 —
- Slingerväxter med stora, vackra blommor. Planteras i löfjord.
- Teucrium**; *Kattört*, (Labiææ.) T. B.
- " Marum, Spanien, Syrien m. fl. — 50
- Starkt lukt., gråakt. buskv. Pl. i löfjord.
- Thalia**, (Cannææ.) V.
- " dealbata, Carolina 1 —
- Vackra blad. Pl. i löf- och grästorfjord; vattnas ymnigt eller ställs i vatten.
- Thrinax**; *Trinaxpalm*, (Palmeæ.) V.
- " parviflora, Trop. Amerika, små plant. 2,50
- Praktf. palm med cirkelr. solfjäderlika blad. Pl. i löf- & torfjord; vattnas ymn.
- Thuja, se Träd & buskar till anläggningar.
- Thujaopsis**, (Cupressinææ.) T.
- " dolabrata, Japan, vackra, 50 öre à 10 —
- Vackert, ständigt grönt, cyresslikt träd.
- Tillandsia**, (Bromeliææ.) V.
- " brachystachys, Trop. Amerika 2,50
- Pl. i halftrutt. löf.; fordr. värme & fukt.
- Torenia**, (Scrophulariææ.) V. B.
- " asiatica, Ostindien 1 —
- Vacker ampelv. med blå blmr. Pl. i löf.
- Tradescantia**, (Commelinææ.) V. B.
- " discolor, S. Amerika — 75
 - " zebrina, S. Amerika — 50
- Den sistn. passar till ampl. Pl. i löfjord.
- Trithrinax**, (Palmeæ.) V.
- " mauritiæformis, Venezuela, starka . 10 —
- Praktf. palm. Planteras i löf- & torfjord.
- Tropæolum**; *Krasse*, (Tropæoleææ.) T. B.
- " azureum, Chili 3 —
 - " Jarattii, Chili 1,25
 - " tricolorum, Peru 1,25

Pr st. Rmt Rd ö.

- Utm. vackra, talrika blmr, tidigt om våren. Hylla under sommaren, böra då ej vattnas. I Sept. börjar den trädina stängeln att åter växa, då rotknöl böra ompl. i god löfjord, ställas ljusst och vattnas försigtigt. Rankorna ledas uppetter fina, gröniga, i krukorna nedstuckna qvistar, eller ock uppåt fina stälträdespalvistar.
- Tydaea**, (Gesneriææ.)
- " flera vackra sorter, pr rhizom — 50
 - " " vackra sorter, pr kruk, 1 rdr.
- Praktfulla blommor. Behandlas som Achimenes eller Gesneria.
- Urania**, (Musææ.) V.
- " speciosa, Madagascar 50 —
- Sällsynt, praktfull. Har, såsom stor, flera fot långa, breda, ljusgröna blad. Fordrar mycket utrymme; pl. i löf- & grästorfjord.
- Urtica**; *Nässla*, (Urticææ.) V.
- " macrophylla, Japan — 50
- Utm. vackra blad. Planteras i löfjord.
- Vallota**, (Amaryllidææ.) V. B.
- " purpurea, Godah.-udd., pr 12 st. 10 rdr 1 —
- Denna tacksam. lökväxt utvecklar sina praktf. skarlakar. blmr i Okt. & Novemb. Förtjent att allm. odlas. Pl. i god löfjord.
- Veltheimia**, (Asphodolææ.) V. B.
- " glauca, Godahoppsudden 2 —
 - " viridiflora, Godahoppsudden 1 —
- Lökväxt med ljusröda blmr i rika klasar. Pl. i löfjord; vattnas ej under hviloliden.
- Verbena**; *Jernört*, (Verbenææ.) T. F.
- " fl. vackra sort. t. gr., pr 12 st. 4 rdr — 40
 - " Imperatrice Elisabeth, vacker till infatn., pr 100 st., 20 rdr; 12 st., 3 rdr — 30
- Veronica**; *Ävenpris*, (Schrophulariææ.)
- " fl. vackra hybrider och varieteter, T. B. — 50
- Blmra variera i blått och violett; utm. vackra. Pl. i kraftig löf- & drifbänkjord.
- Viburnum**; *Snöboll*, (Caprifoliææ.)
- " Tinus, S. Europa, T. B. — 50
- Desutom finnes stora exemplar, liknande lagträd, med stora, runda kronor; priserna derå meddelas på begäran.
- Wellingtonia, se Träd till anläggningar.
- Wigandia**, (Convolvulææ.) V. F.
- " caraccasana, Caracas, pr 12 st., 5 rdr — 50
 - " Vigierii, Tr. Amer., pr 12 st., 5 rdr — 50
- Höra till de adra vackraste bladväxter för fritt land under sommaren. Fordra fet jord och varma, skyddande platser.
- Yucca**; *Palmtjula*, (Liliææ.) T. F.
- " aloefolia, Jamaica, Vera Cruz 2,50
 - " " fol. var. 2,50
 - " Draconis, Syd-Carolina, unga starka 2,50
 - " flaccida, Hemland? unga plantor . . . 1 —
 - " " meldensis, unga exemplar 1,50
 - " gloriosa, Virginien, unga, starka ex. 5 —
 - " pleiata, Virginien, unga, starka ex. 5 —
 - " recurvata, Georgien, unga exemplar 5 —
- Palmtjulorna äro utmärkta dekorationsväxter med hvita eller hvitgula, liljelika, väluktande blommor. Kunna användas om sommaren i det fria. Pl. i kraftig, humusrik jord; vattnas sparsamt om vintern.
- Zygopetalum**, (Orchideæ.) T. F.
- " crinitum, Brasilien. 5 —
- Utmärkt vackra, blå blommor om hösten. Planteras i moss.

	Pr st. Rmt Rd ö.		Pr st. Rmt Rd ö.
Då urvalet af sorterna öfverlätes åt oss, lemnas vackra krukväxter i unga, men fullkomligt friska och starka exemplar med namn:		200 olika, vackra krukväxter	75 rdr
300 olika, vackra krukväxter	100 rdr.	100 " vackra krukväxter	40 "
		50 " " krukväxter	25 "
		25 " " krukväxter	15 "
		12 " " krukväxter	8 "

VIII. Praktexemplar af Krukväxter:

Af följande växter finnas stora praktexemplar, hvilka säljas till här antecknade priser. Den uppgifna höjden beräknas från blånjans eller krukans botten till växtens topp.

	Pr st. Rmt Rd ö.		Pr st. Rmt Rd ö.
Acacia cuneata , 6 fot hög, kronan 6 fot i genomskäring, tät, lummig	50 —	Begonia , många olika sorter i mycket starka exempl., planterade i stora krukor och fat	5, 10 à 15 —
" diverse species, 15, 20 à 30 f. h. ex. m. starka stammar och kronor 50, 75 à 100 —		Biota orientalis expansa , 9 fot hög	20 —
Agave americana fol. aur. marg. , 3 f. h. o. ungef. lika breda ex., 2 st. 90 rdr.	50 —	" orient. aurea, 4 à 5 fot h., 3 fot i genomskäring	pr 2 st., 70 rdr 40 —
" atrovirens , 1½ fot hög ex.	25 —	" orientalis Fortuneii, 5 à 7 fot hög, 2½ fot i genomskäring	50 —
" coccinea , 1½ fot hög, 2 st. 45 rdr	25 —	Blechnum brasiliense , Trädlik Ormbunke, 3 à 4 fot h. med 6 à 8 blad	25 —
" filifera , 1½ fot hög, utm. vackra	50 —	Bonapartia juncea , 4½ fot hög, 5 fot i genomskäring, praktfulla	100 —
" lurida , 7 à 8 fot hög, jätteexempl. 200 —		" gracilis & glauca , 2 à 2½ f. h. 25 à 30 —	
Alettris (Dracaena) fragrans , 6 à 6 fot.	150 —	Buxus sempervirens , 9 f. h. pyramider, 35 —	
Alsophila australis ; Trädartad Ormbunke, praktfull; stam 4 fot hög, bladen 6 till 7 fot långa.	150 —	" sempervirens, 5 fot hög pyramider, 15 —	
" australis, plantor à 2 f. höjd, bladen inberäknade, starka o. vackra, 10 à 15 —		Camellia , flera sorter, 12 à 18 fot hög med vackra kronor	100 —
Araucaria Biddvillii , 7 fot hög och lika breda praktexemplar.	100 —	" 8 à 10 fot hög, utmärkta ex., 25 à 50 —	
" brasiliensis , 9 à 10 fot hög.	50 —	Chamadora elatior (Martiana) 7 à 8 fot hög m. fl. sidoskott.	30 —
" Cunninghamii , 8 fot hög, 5 fot breda, utmärkt vackra exemplar	120 —	" Ernesti-Augusti, 4 à 5 f. m. 5 à 6 blad	25 —
" exelsa , 20 à 30 fot hög, verkliga praktexemplar	300 —	Chamarops exelsa (Fortuneii) , Chinesisk dvergpalm, 7 fot hög med 20 à 30 blad	150 —
" 9 à 10 fot hög, utm. vackra	100 —	" exelsa , 3 à 4 fot med 15 à 18 blad	75 —
" imbricata ; <i>Chiltali</i> , 8 à 9 fot hög, 7 fot breda, praktf. exemplar	150 —	" humilis ; <i>Europaisk dvergpalm</i> , 5½ à 6 fot hög med 20 à 25 blad	100 —
" 5 fot hög, lika breda	50 —	" 3 à 4 fot h. m. 15 à 20 blad.	75 —
Areca Bauerii (en af de vackraste palmer för tempererade lokaler.) 7 fot hög med 5 à 6 blad	100 —	" 2 à 3 fot h. m. 10 à 15 blad.	30 —
" rubra , 7 fot hög med 5 à 6 st. 4 à 5 fot långa blad	50 —	" Palmetto , starka med 10 à 12 blad	50 —
Asplenium Belangerii , starka, vackra exemplar	10 —	Utmärkt vackra dekorationspalmer för tempererade lokaler.	
" Nidus avis , starka	50 —	Cibotium princeps . (En af de ståtligaste trädlika ormbunkar som finnas.) Starka praktex. utan stammar, men med 6 à 8 st. öfver 6 f. långa blad	75 —
Attalea exelsa ; <i>Uruca</i> - eller <i>Pisabapalm</i> , 6 fot hög med 10 blad	100 —	" Schideii , praktex. med 7 à 9, omkring 8 fot långa blad.	100 —
Aucuba japonica , 5½ fot hög, buskig.	25 —	" regale , unga plantor med 6 à 8, omkring 4 fot långa blad	50 —
" japonica, 3 à 4 fot hög	10 —	Cordylyne (Dracena) australis , 12 à 18 fot hög praktfulla ex. med rika bladkronor	100 —
" macrodontha , 5½ fot hög, praktf.	40 —	" australis, 6 à 8 fot hög, starka	20 —
Balantium antarcticum ; Trädlik Ormbunke, stam 3½ f. h. o. 10 tum i diameter; bladkronan rik, ytterst praktf.	200 —	" brasilensis , 6 f. h. m. 25 à 30 blad	25 —
" antarcticum, stamhöjd 2 fot, för öfrigt som föregående	150 —	" Cannefolia , 7 fot hög med 25 blad	50 —
Se afbildningen på omslaget framsida.		" nutans , 2 à 3 fot hög, vackra.	10 —
Beaucarnea tuberculata , 3 fot hög med stamknöl, som håller nära 6 tum i diameter	50 —	" robusta , 6 fot hög m. 15 à 20 blad	25 —
		" siamensis , 5 f. h. m. 12 à 15 blad	10 —

Pr st. Rmt Rd ö.

Cordylina superbiens , 13 à 15 fot höga, utmärkt praktfulla exemplar med mycket rika bladkronor	150 —
„ superbiens , 10 fot h., eljest som föreg.	100 —
„ „ 4 fot höga, utmärkt vackra	40 —
Allesamman utmärkta dekorationsväxter för tempererade lokaler.	
Corypha (<i>Leviston</i>) australis ; <i>Solfjäderpalm</i> , mycket stora och starka ex. med 25 à 35. omkring 6 fot långa och 3 fot breda blad	250 —
„ australis , 4 à 5 fot höga, starka ex. med 12 à 15 blad	75 —
Utm. ståtll. palmer för temper. växthus.	
Criuum americanum , 5 fot höga med 3 à 4 fot långa och 4 tum breda blad; blommorna hvita, liljelika.	100 —
Cupressus fastigiata ; <i>Äkta Cypress</i> , 15 à 20 fot höga exemplar	100 —
„ Lawsonii , 11 à 12 fot höga, lummiga, praktfulla exemplar	75 —
Cycas revoluta ; <i>Sagopalm</i> , starka, utm. vackra ex. i fl. storlekar, 15, 25, 50 à	100 —
Dracena Draco ; <i>Äkta Drakblodträd</i> , 10 à 12 fot höga, med 5 à 6 tum tjocka stammar och mycket stora, rika bladkronor.	150 —
„ Draco , 5 fot höga, eljest som föreg.	75 —
„ ferrea (med mörkröda blad) 5 f. h.	15 —
„ Rumphii , 5 fot höga exemplar	25 —
„ umbraulifera , 2 fot höga, 2 à 3 fot vida exemplar	50 —
„ Veitchii 3 fot höga exemplar	15 —
Ficus australis , 12 fot höga med vackra kronor.	50 —
Hedera Helix var. <i>digitata</i> , vackra, 6 fot h., pelarlikt uppdragna ex.	25 —
„ Helix maculata , som föregående	15 —
Ilex aquifolium fol. <i>luteis</i> var., 5 à 6 fot höga, vackra exemplar	10 —
Laurus nobilis ; <i>Lager</i> , gamla, utmärkt vackra exemplar med runda kronor.	—

Pr st. Rmt Rd ö.

Priset, som noteras efter växternas ålder och storlek, meddelas på begäran.	
Leviston chinensis , (<i>Latania bourbonica</i>) praktfulla ex. med 25 à 30 st. 10 ¹ / ₂ fot långa, 4 à 5 fot breda, solfjäderlika blad	250 —
„ chin. , 6 fot h. med 13 à 15 blad	100 —
„ „ 4 fot hög med 9 à 11 blad	50 —
„ „ 2 ¹ / ₂ fot hög med 7 à 9 blad	25 —
„ olivæformis , 2 à 3 f. m. 8 à 10 blad.	50 —
Licuala spinosa ; <i>Likualpalm</i> , 3 fot höga ex. med 10 à 12 blad	50 —
Marantha zebra , 5 fot hög, utmärkt	75 —
Nettopteris Nidus , en ormbunke, liknande ett väldigt fogelnäste, 4 fot hög, 5 à 6 fot i genomskäring	125 —
Pandanus mauritanicus (<i>elegans</i>), 5 fot höga, utmärkta ex.	100 —
„ <i>utile</i> ; <i>Skruffpalm</i> , 9 fot hög, utm.	150 —
Phoenix dactylifera ; <i>Daddelpalm</i> , 14 fot hög med 25 à 30 blad	200 —
„ dactylifera , 8 fot hög med 12 blad.	75 —
„ farinifera , 2 fot h. m. 9 à 12 blad.	75 —
„ reclinata , 2 fot h. m. 8 à 10 blad.	50 —
Phormium tenax ; <i>Nyzeelandstin</i> , 4 à 5 fot höga, mycket bladrika exempl.	25 —
Rhapis flabelliformis , 5 fot höga med talrika stammar	75 —
Seafortia , <i>elegans</i> ; <i>Palm</i> , 6 fot hög med 6 à 7 blad	75 —
Saccharum officinarum ; <i>Soekervör</i> , 14 fot hög med 12 à 15 starka rör	75 —
Thrinax elegans ; <i>Trinaxpalm</i> , 4 à 5 fot hög med 7 à 9 blad	75 —
Thuja gigantea , 11 fot höga exempl.	30 —
Trithrinax mauritieformis ; <i>Palm</i> , vackra ex. med 7 à 9 blad.	40 —
Vriesia Glazionana , vacker ananslik växt med talrika, 4 fot långa, 2 à 3 tum breda blad och praktf. blmr.	125 —
Yucca aloefolia , 8 fot höga	30 —
„ aloefolia fol. var., 7 fot höga	50 —

Diverse:

Rmt Rd ö.

Svanor , hvita, tama, här födda, 2 st., 75 —	
„ ettåriga ungar	2 st., 50 —
Nilgäss , vackra, unga	2 st., 40 —
Ympvax , kallflytande	pr burk, 2,25
Bastmattor , goda	pr st., — 75
Bukettpapper , (<i>Manschetter</i>) flera oli-	

Rmt Rd ö.

ka sorter, mönster och storlekar,	pr dussin 50 öre 1 à 1,50
Bukettpapper med tyllspetsar,	pr st., 1 —
Bukettmanschetter af siden med tyllspetsar, flera olika sorter, mönster och storlekar i åtskilliga färger, utmärkt vackra,	pr st., 3; 3,50; 4; 4,50; 5; 5,50; 6, 7 à 8 —

Register

öfver i katalogen förekommande svenska och utländska, mera allmänt begagnade värtamn:

	Pagina.		Pagina.		Pagina.		Pagina.
Aarons skägg	41. 99	Benzointräd	67	Brännpalm	92	Dvergfur	72. 78
Afodill	50	Bergangelika	61. 75. 83. 89	Bukett-aster	17	Dverggranat	69
Afvenbok	75	Bergfur	72	Bukettlöfkoja	18	Dverggyllenlack	20
Akasia 61. 79. 87. 106		Bergpalm	101	Buketttros	79. 81	Dverg-löfkoja	18. 19
Akeleja	49. 83	Bergskrabba	54. 84	Buxbom	75. 81. 106	Dverg-mandel	75
Al	75	Bergsöta	103	Bärmispel	75. 78	Dverg-palm	93. 106
Aleppofur	72	Beta	14. 25	Bäräpple	78	Dyffelsträck	53
Alm	80. 81	Betelpalm	89	Böna	6. 33	Ek	78
Aloe	61. 89. 106	Betesgröe	13	Bönträd	76. 95	Ekorrebär	51
Alpros	69. 79	Bindsallad	8	Cajeputräd 67. 100		Elefantsnabel	43
Alsikeklöfver	13	Binka	53	Calla	63. 92. 103	Elensingräs	29
Alströmeria	61. 89	Bisambloster	36	Camellia	63. 92. 106	Elm	30
Amaryllis	61. 89	Biskopsmössa	101	Camellie-balsamin	20	En	72. 77
Amerikansk aloë	61. 89. 106.	Björnklo	25. 88	Cantaloup	11	Endivie	8
Amerikansk becktall 73		Björnfloka	27. 85	Caprifolium	76	Engelskt gräs	50. 83
Amerikansk rödgran 72		Björnrefva	83	Cardoner	7	Enkan i sorg	98
Amurgräs	13	Björnöra	35	Cardy	7	Enkeblomster	46. 59.
Andrieux-balsamin 20		Björk	75	Carolinapoppel	78	Escariol	8
Anemon 49. 54. 83. 98		Bladkål	3	Caroter	4	Eschalottlök	10
Angelika	7	Bladselleri	7	Cederträd	72. 76	Esdragon	9
Anguriepumpa 11. 31		Bladblomster	102	Cedronell	51. 83	Esparsett	14
Anis	9	Blodbok	77	Celaster	31. 76	Evhghetsb'omster 40. 66	
Apelsin	64	Bloddroppe	65. 97	Cembräfur	72. 78	Fackelblomster	56. 85
Apelsinpumpa	11. 31	Blodlilja	98	Centnerpumpa	31	Fackelbärare	31
Aprikos	74	Blodört	58	Cerast	26. 83	Falsk akasia	79
Aralia 25. 61. 75. 89		Blomkål	3	Championgnon	11	Falsk indigo	75
Araukaria	72. 75. 89. 106	Blomman för dagen	22. 32	Christoffersört	48. 82	Fantasiapelargonja	68. 102
Arfve	35	Blomsterböna	6	Christustörne	77	Fantasipensé	23
Ask	77	Blomsterlyra	52. 84	Cichoria	4. 8	Femfingerört 57. 78. 86	
Askört	26. 63. 93.	Blomsterrör	25. 92	Cistusros	93	Fenkol	9
Aster	16. 35. 50. 82	Blyerts-öeder	72. 77	Citronmeliss	9	Fetknoppar	46. 59. 86. 104
Astragalkaffe	6	Blyersträd	72. 77	Citronpumpa	11. 31	Fetört 46. 59. 86. 104	
Atlas-öeder	76	Blyrot	57. 102	Citronträd	64	Fjellros	62. 75. 90
Aurikel	57	Blåklöcka	36	Coriander	9	Fjeterskida	84
Avgotaträd	68	Blåkunt	39	Cymbalblomster	44	Figurbäris	11. 31
Axsvingel	29	Blåluzern	13	Cypergräs	30. 95	Fikonkaktus	68. 101
Azalea	62. 75. 90	Blåsippa	54. 98	Cypress 72. 76. 94. 107		Fikonträd	74. 97
Backtörne	78. 81	Blåskor	48. 82	Daddelpalm 102. 107		Fingerborgsblomster	52. 84.
Baldrian	36. 60	Blåsträd	76	Daggkåpa	82	Fingergräs	29
Balsamin	20. 41	Blåfåtel	29	Daggört	69	Fingerört	57. 78. 86
Balsamgurka	33	Bohvet 15. 45. 57. 86		Daglilja	54. 85	Fimbar	77
Balsampoppel	78	Bok	77	Dahlia	54. 84. 97	Fioringräs	12
Balsamtall	72. 78	Bokharaklöfver	13	Dampspelsblomster	53. 84	Fjädergräs	29. 30. 87
Bambus	25. 90	Bolmört	55. 85	Darrax	29	Fjäderkål	3. 25
Bananas	67. 101	Bondbönor	6	Darrgräs	12. 29. 30	Fjäderneglika	52. 84
Bandblomster	85. 99	Bondros	57. 78. 86	Deodoracer	76	Flambloster	20. 57
Bandgräs	86	Boretsch	9	Dill	9	Flaskkurbits 12. 31. 32	
Bandpalm	95	Borstneglika	21. 84	Diptam	52	Flaskört	61
Basilika	9. 44	Bourbonpalm	99	Dragon	9	Flikrefva	31
Bastard-löfkoja	19	Boört	86. 104	Drakblodträd	65. 96. 107	Flipkrage	41. 55
Batrams-ört	58. 86	Broekoli	3	Drakhufud 39. 53. 84		Floekblomster	53. 97
Becktall	72	Brudspira	59. 80. 86	Druffläder	80	Flocklilja	61. 88
Begonia	62. 80. 106	Bruuskära	35	Dubblädder	64	Flugbloms'er 41. 55. 99	
Benved	77. 97	Brysselkål	3	Dvergaster	17		
				Dverg-balsamin	20		

Pagina.	Pagina.	Pagina.	Pagina.
Flugfälla 49	Gökmat 44	Höstklocka 54, 84	Kejsarkrona 53, 84
Fläckblomster 47	Gökskälla 49	Höst-löfkoja 19	Kejsar-löfkoja 19
Fläder 79	Hafre 29	Höstsyren 57, 86	Kejsarmossa 11, 31
Foderbetor 14	Hafreötter 4	Hör 41, 55, 67	Kinesisk neglika 21
Foderkål 14	Hafslök 86, 104	Ibisblomster 40, 66, 98	Klarkia 37, 82
Fodermorötter 14	Hafstörne 77	Ideggran 73, 80	Klibbal 75
Foderpalsternackor 14	Hagtorn 76, 81	Igel-aster 17	Klibbfrö 102
Foderrofvor 14	Hallon 74, 79	Igelkaktus 65, 96	Klint 26, 36, 51, 92
Frumynta 25	Hammarbuske 63	Inkarnatklöfver 13	Klockblomster 36, 51, 83, 92
Fur 72, 73, 78	Hampa 15, 26	Indiansk krasse 9	Klotakasia 79
Fågelhufvud 101	Handblomster 43	Indigobuske 66, 75	Klotamarant 40
Fågelmjök 86	Harklöfver 5, 44, 101	Ingefära 89	Klotaster 16
Fågелört 103	Harsvans 29	Isop 9	Klottistel 53
Färrapunzel 55	Hartimjan 50	Isplanta 7, 43, 67, 100	Kloärter 50
Färsvingel 12	Hassel 74, 76	Italiensk pinie 72, 73	Klätt 34, 48
Förgätmigej 38, 56, 85	Hasselört 83	Jacobsblomster 20	Klöfver 13, 47
Gamander 69	Helgonört 104	Jasmin 77, 98	Knölhafre 12
Gemsrot 53, 84	Heliotrop 66, 98	Jernek 77	Kokardaster 17
Georgin 54, 84, 97	Herkulesklubba 11, 31	Jernört 47, 70, 105	Kokospalm 94
Getnos 59, 86, 104	Herkulesört 27, 85	Jobstärar 29	Kolfhirs 15
Gigelsärter 14, 67	Hjelmört 59, 86, 104	Johannisblomster 55	Korallträd 65, 96
Ginkgotråd 72, 77	Himalaja-ceder 76	Jordbröd 64, 95	Korgpil 79
Ginstbuske 65, 77, 97	Himmelsros 34	Jordmandel 5	Korkalm 80
Gipsblomster 40, 54, 84	Hjorttunga 104	Jordpalm 97	Korn 29
Glis 50	Hirs 15, 27, 29, 101	Jordärtskocker 5	Kornblomster 86
Gossen i det gröna 34, 48, 82	Honungsblomster 27, 44, 100	Judæ silfverpenn 55	Kornell 76
Gran 72, 74, 81	Honungsklöfver 13	Judekör 45	Koronill 76, 94
Granatäpple 69, 103	Hornbuske 76	Jungfru i det gröna 44	Korsblad 52, 83
Grekisk fur 72	Hortensia 77	Jungfrulin 103	Korsikansk fur 78
Grekiskt hö 14	Hufvudkål 3	Jungfru Marie klocka 51	Kransblomster 66, 98
Groblad 15	Hufudsallad 8	Jungfru Marie sko 48, 82	Kraftrot 68
Gråal 75	Humleklöfver 13	Jungfruskört 38	Krasse 8, 33, 105
Gråbo 25, 90	Hundexing 12	Jungfruvin 30, 75	Krepe 38
Gråddrä 49, 82	Hundrofvä 31, 83	Jupitersblomster 48	Kronärtskocker 7
Gråtåtel 12	Hundtand 84	Jättebalsamin 41	Krusbär 74, 79
Gräskar 11, 31	Hundtunga 38, 52, 83	Jättegröe 13	Kruskål 3
Gräsilja 59	Husarknopp 47	Jätte-melon-pumpa 11, 31	Krusmynta 9
Gräslök 10, 74	Hven 12, 29	Jätterör 30, 90	Kruståtel 12
Gräsneglika 50, 83	Hvit-ceder 72, 76	Kabbalök 83	Kryddträd 75
Gröe 13, 29, 30	Hvitgröe 13	Kaffeträd 64, 94	Krypbönor 16
Guajavaträd 68	Hvitkål 14	Kakaomalva 60	Kryphven 12
Gudsblomster 53, 84, 95	Hvitklöfver 3	Kaktus 62, 100	Kräftbuske 94
Gudsgåfva 53, 84, 95	Hvitlöf 10	Kalabassträd 94	Kummin 9, 15
Guldblomster 37	Hyacint 85	Kalflecka 83	Kungsljus 60, 87
Guldhufvud 37	Hårdsvingel 12	Kalmia 77, 84	Kurbits 11, 31
Guldmalva 49	Hårgriffel 33	Kalmus 88	Kyndel 9
Guldris 59, 86	Hårgrä 29	Kamexing 12	Kål 3, 14, 25
Guldsvans 29	Hårgurka 33	Kamfrö 32, 100	Kälask 77
Guldträd 75	Hårhven 12	Kamnäfva 29	Kälrabbi 3
Gulhafre 12	Hårkalk 63	Kamferträd 102	Kälrofvor 4
Gulrefva 33	Hägg 78	Kanadapoppel 78	Kälrotter 4, 14
Gullregn 76, 95	Hängalm 80	Kanariefrö 13	Källarhalsbuske 77
Gullvivfa 57, 68, 103	Hängask 77	Kapuzinerkrasse 9	Källarkruka 82
Gummitråd 97	Hängbjörk 75	Kassiatråd 68, 92	Käringtänder 14
Gurka 10, 31	Hängbö 77	Kasnarträd 63, 92	Kärleksblomster 44
Gurkört 9	Hängpoppel 78	Kastanje 74, 75, 92	Kärleksgräs 29
Gyckelblomster 43, 101	Hästkastanje 75	Kattost 42, 56, 67, 85, 100	Kärleksäpple 9, 42
Gyllenlack 19, 20, 82, 93	Höklomster 55, 85	Kattört 70, 105	Körvel 9
Gäsfot 26	Höll 79		Körvelrofvor 5
Gäsört 50	Höstgröe 13		Körsbär 15, 73, 74, 78
			Lackviol 19, 20, 82, 93

	Pagina.		Pagina.		Pagina.		Pagina.
Lager	99. 107	Mjuklosta	12	Patientia	7	Rapunzel	5
Lagerströmia	66	Mjölke	84	Pelargonja	68. 102	Rapunzelselleri	5
Lambertsfur	72	Molla	7. 25	Pensé	23	Rasselblomster	51. 92
Lambertnötter	74	Morot	4. 14	Pepparmynta	9	Raygräs	13
Lavendel	9	Monke	55	Pepparväxt	103	Remontantros	81
Lefverbalsam	34	Mossros	81	Perlgräs	13. 30	Regnvisaren	36
Lefverört	86	Moutampion	57. 78. 86	Perlhycinth	85	Reseda	48
Lejonblad	55	Munklöss	52	Persika	74	Rhabarber 6. 27. 74. 86	
Lejongap	21. 49. 82	Murgröna	77. 107	Persilja	9	Riddarsporre	
Lejontand	8	Muskusblomster	43. 101	Persiljefläder	80	22. 38. 52. 83
Libanons-ceder	72. 76	Musmat	67	Perukträd	79	Rigafur	73
Licualapalm	99. 107	Mustörne	104	Pestrot	86	Ringblomster	36
Lifsträd	73. 80. 81	Mynta	85	Petunia	21. 82	Rockamboll	10
Liguster	77. 81	Myrten	68. 101	Phytolak	8	Rofvor	4. 13
Iljja	67. 85. 99	Mänfrö	33	Piasabapalm	106	Ros	79. 81
Liljekonvalje	51. 83	Mänviol	55	Pil	79	Rosen-aster	16
Limon	64	Märgärter	6	Pilgrimsflaska	31. 83	Rosen-balsamin	20
Lin	15. 41. 55. 67	Nakna Jungfrun		Pimpernot	80	Rosenblomster	45
Lind	80. 81	51. 83	Pimpinella	9	Rosenböna	6
Linsér	6	Narciss	85	Pingstlilja	85	Rosenklädning	69
Ljung	65. 96	Nattens drottning	62	Pinie	72. 78	Rosenkål	3
Ljungmyrten	102	Nattljus	44. 56. 86	Pion	57. 78. 86	Rosentry	78
Lobelia	42. 67. 82	Nattviol	55. 85	Pion-aster	16	Rosmarin	9
Losta	12. 29. 30	Neglja 21. 38. 52. 84		Pipblomster 75. 83. 90		Rotabagga	4. 14
Luddhafre	12	Neglikrot	54	Pisang	67. 101	Rotpersilja	5
Luddåtel	13	Nerium	70. 101	Plommon	15. 73. 78	Rotselleri	5
Luftblomster	88	New-Jerseyfur	72. 78	Plymblomster	69	Runkelrofva	14
Luikeraurikel	57	Nysrot	54. 85	Pommerans	64	Rädiser	4
Luktgräs	13	Nyzeelandslin		Pompon-aster	17	Räfböna	59
Luktviol	60	Nyzeeländsk spenat 7		Poppel	78	Räfklor	13
Lummer	100. 104	Nål-aster	17	Poppelros	27. 41. 99	Räfmjolk	39
Lundgröe	13	Näfverlönn	75	Porslinsblomster	98	Räfsvans	25. 34
Lupin	15. 42. 55	Nässla	105	Portlak	7. 22	Rättika	4
Luzern	13. 100	Obeliskblomster		Potatis	5	Rödbetor	5
Lyncosfur	72	68. 102. 107	Potatislök	10	Rödklöfver	14
Lysing	56	Oleanderbuske	68. 101	Prairiegräs	27. 98	Rödlök	10
Läderträd	78	Oljeträd	101	Praktax	63	Rödrefva	31
Lärkträd	72. 78	Olifträd	101	Praktbuske	63	Rödsvingel	12
Löfkoja 18. 37. 43. 82		Ontariopoppel	78	Praktlilja	97	Rölleka	48. 82
Lök	10. 48. 82	Orange	64	Praktmalva	42	Rönn	80
Lönn	75. 81	Original-aster	17	Praktmossa 27. 92. 96		Rör	30. 90
Maderalager	68	Ormbunke	70. 106	Praktvicka 37. 64. 93		Röraster	16
Madra	35	Ormgurka	11. 33	Prestkrage 37. 63. 93		Rörflen	13. 86
Majnyckel 57. 68. 86. 103		Ormhufvud	39	Prestträd	93	Sabalpalm	104
Majs	15. 28. 82	Ormlök	49. 82	Prophetgurka	33	Sabelärter	5
Malva	9. 82	Ormrot	47. 59. 69	Prustrot	54. 85	Saffran	83
Malört	9. 25. 90	Ormört	101	Pumpa	11. 31	Sagopalm	95. 107
Mammouthträd 73. 81		Ormsåbjörk	75	Punkttilja	65	Sallad	8
Mandarinorange	64	Oxbär	76	Purjolök	10	Saltbuske	77
Mandel	75	Oxel	80	Pyramidalm	80	Salvia 10. 28. 45. 58. 69	
Mangold	8. 25	Oxlägga	86	Pyramidock	79	Sammetsblomster	22
Mannagräs	12	Ottunga	49	Pyrenéeurf	73	Sandelm	30
Manskraft	53	Oxägga	28. 50	Påsklilja	86	Sandlilja	49. 83
Marieklocka	51	Paddbär	48. 82	Päron	16. 73. 78	Sandluzern	13
Maskros	8	Palmilja	70. 105	Qvesved	80	Sandneglika 52. 83. 90	
Matrhobarber		Palsternacka	4. 14	Qvitten	76	Sandrör	12
.	6. 27. 74. 86	Pampasgräs	27. 98	Qvinoa	7	Sandörne	77
Mell	7. 25	Pappersblomster	47	Ranunkel	58. 86	Savoykål	3
Mejram	9	Pappersgräs	95	Ranunkel-buske	76	Schallottdök	10
Melon	11	Pappersväxt	95. 102	Ranunkel-vallmo	24	Schersmin	78
Melonträd	63	Passionsblomster 68. 101		Rapontika	5	Senap	10. 15
Mispel	78					Senetsträd	63. 92

Pagina.	Pagina.	Pagina.	Pagina.
Sensitüfva 43	Sommarlöfkoja 18. 82	Såpört 46. 86	Weimuthstall . 73. 78
Seradella 15	Spaltblad 46	Säfsvingel 12	Venusblomster . . . 86
Sidenpappersväxt . 62	Spaltblomster. . . . 46	Säfvenbom 77	Venusbår 70. 88
Silén 46. 59	Spaltrefva 30	Sälg 79	Venussko 95
Silfveral 75	Spansk cardy 7	Söderhafsmyrten 67. 99	Venuspegel 36
Silfverbuske 77	Spansk peppar 10. 36	Sötblomster 43	Venusvagn 57. 86
Silfvergran 73. 78	Spansk syra 7	Taggbräken 90	Verbena . 47. 70. 105
Silfverlön 75	Sparris 6. 74	Taggvallmo 35	Vicka 47
Silfverpoppel 78	Sparriskål 3	Taklök 69	Victoria-aster 16
Silfverträd 68. 103	Sparrissalad 7	Tall 72. 73. 78	Vide 79
Sippa 49. 54. 83. 85. 98	Sparrisärter 6	Tamarind 69	Vildvin 30. 75
Sitsblomster 46	Spergel 15. 59	Theros 81	Vinbår 74. 79
Sjökål 6. 54	Spetsblomster. . . . 62	Thimotej 13	Vinda 38. 64. 94
Skallerskida 64	Spetssvans 45	Thrinaxpalm 105. 107	Vindrufva . 34. 74. 80
Skarlakanmalva . . . 45	Spikklubba 38. 64	Thunbergia 33	Vingnöt 78
Skarletpelargonja . . 68. 102	Spinat 7. 35	Tidlösa 51. 83	Vinruta 10
Skogsklöfver 13	Spindelträd 77. 97	Tigerlilja 97	Vintergröna 87
Skogsrefva 31. 76. 93	Spiralfrukt 105	Timjan 10	Vinterkrasse 53
Skogstulpan 60	Spiralpalm 101	Tjärbloomster 47. 56. 85	Vinterlöfkoja . 19. 82
Skogsärtä 44. 57. 86	Springgurka 43	Tobak 15. 27	Vinterlök 10
Skorzonerä 4	Spritärter 5	Toffelblomster 36. 62. 91	Vintersallad 9
Skorzonera 40	Stenbräcka 59. 86. 104	Trift 50	Vinterspenat 7
Skriftblomster 40	Stenlind 78	Trollbår 28. 46. 69. 80. 104	Virginia-ceder 77
Skrufpalm 107	Stenört 49. 82	Troll-lök 48	Virsing 3
Skålblomster 33	Stjernblomster 35. 50	Trumpeblomster . . . 23. 31. 62. 75. 91	Viola . 28. 60. 82. 87
Skägg-gräs 25. 30	Stjernfloka 50. 83	Try 77. 81	Värbrodd 12. 29
Skärmrefva 33	Stjernfur 73	Tuberos 103	Vårtkaktus 100
Sköldblomster 51. 83. 90	Stjnkässla 38	Tubrefva 33	Vägtörne 78. 81
Skönhetsöga 36	Stjufmorsblomster . . 23. 82. 87	Tuftätel 12	Vägvärda 57. 86
Slottergröe 13	Stockros 23. 34. 49. 82	Tulpan 60. 87	Välska bönor 6
Smultron 74	Storknäbb 54. 84	Tupphufvud 54	Vandelrot 60. 87
Smultronspinat . . . 35	Stormhatt 48. 82	Tuppkam 23. 82	Zellernötter 74
Smultronträd 62	Strandfur 73. 78	Turban-aster 17	Zirbelnötter 72
Smörblomster . 58. 86	Strandhafre 12	Turbanpumpa . 11. 31	Zinnia 24. 48. 82
Snabellilja 95	Strandkål 6. 52	Turkiskt hvete 28	Åkerhirs 29. 30
Snittsallad 8	Strandlöfkoja 37	Turnips 14	Åkerkrans 34. 48
Snäckklöfver 43	Strandvallmo 54	Tusensköna 50. 83	Åkerkulla 35
Snöboll . 70. 80. 105	Strålgräs 29	Tärgräs 29	Åkersallad 9
Snöbår 80. 81	Strubräken 105	Tätel 12. 29	Ålandsrot 27. 55
Snödropp 84	Studentneglika 48. 56. 85	Törnros 79. 81	Äggplanta 46
Snöpäron 78	Stångböna 6	Ullgräs 27. 30	Äkta kastanje 74
Sockerbetor 14	Sumakträd 79	Ulltistel 27	Ängboll 87
Sockerhirs 15. 27	Sumpblomster 41	Underblomster 24. 43	Ängsgröe 13
Sockerlön 75	Surtörne 62. 75. 81. 91	Underträd 28. 82	Ängskaffe 12
Sockerpalm 89	Svalrot 50. 62. 83	Uruccaripalm 106	Ängslostä 12
Sockerrott . 104. 107	Svartrot 78	Vallmo 15. 24. 45. 57. 86	Ängsneglika . 52. 84
Sockerärter 5	Svartpoppel 87	Valparaisopumpa . . . 11. 31	Ängsruta 59. 87
Solfjäderpalm 94. 99. 107	Svenskt kaffe 6	Vargböna 42. 55. 85	Ängsvingel 12
Solros 15. 27. 40. 54	Svensk turnips 14	Vargmjök 39. 97	Ängsvädd 46. 59
Solsicka 36	Svingel 12. 30	Vattengröe 13	Äpple 15. 73. 78
Solvinge 46	Svärdslilja 55. 85. 98	Vattenmelon 11	Ärenpris 47. 60. 70. 87. 105
Solvän 40	Sykomorlön 75	Vaxblomster 36	Ärtblomster 23. 32. 85
Solvända 54	Syra 7. 28	Weichsel 78	Ärtträd 64. 76. 81
Solvändare 40	Syrén 80. 81		Österrikisk fur. 72

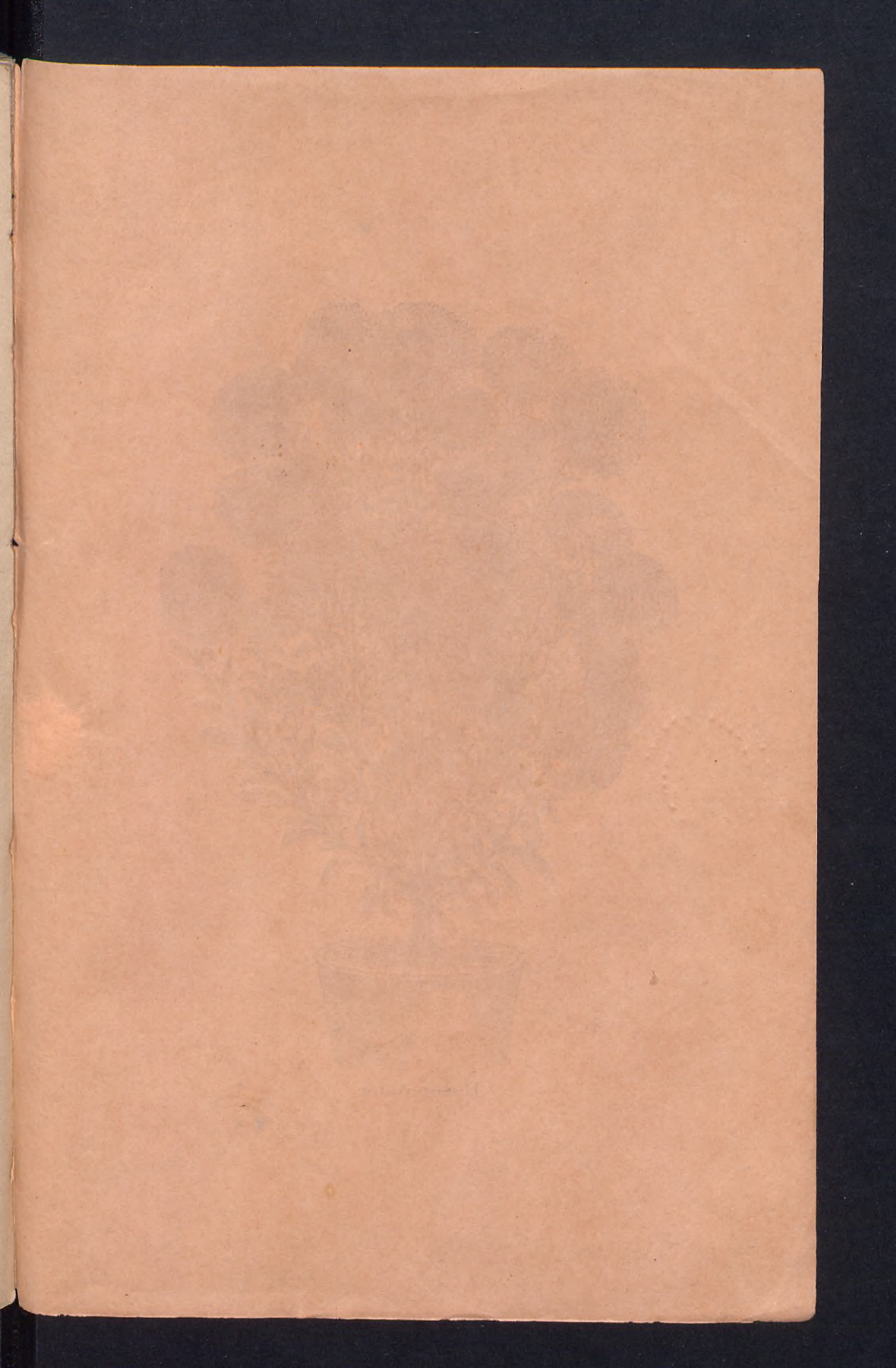



Rosen-Aster.