

Det här verket har digitaliserats vid Göteborgs universitetsbibliotek.
Alla tryckta texter är OCR-tolkade till maskinläsbar text. Det betyder att du kan söka och kopiera texten från dokumentet. Vissa äldre dokument med dåligt tryck kan vara svåra att OCR-tolka korrekt vilket medför att den OCR-tolkade texten kan innehålla fel och därför bör man visuellt jämföra med verkets bilder för att avgöra vad som är riktigt.

This work has been digitised at Gothenburg University Library.
All printed texts have been OCR-processed and converted to machine readable text.
This means that you can search and copy text from the document. Some early printed books are hard to OCR-process correctly and the text may contain errors, so one should always visually compare it with the images to determine what is correct.

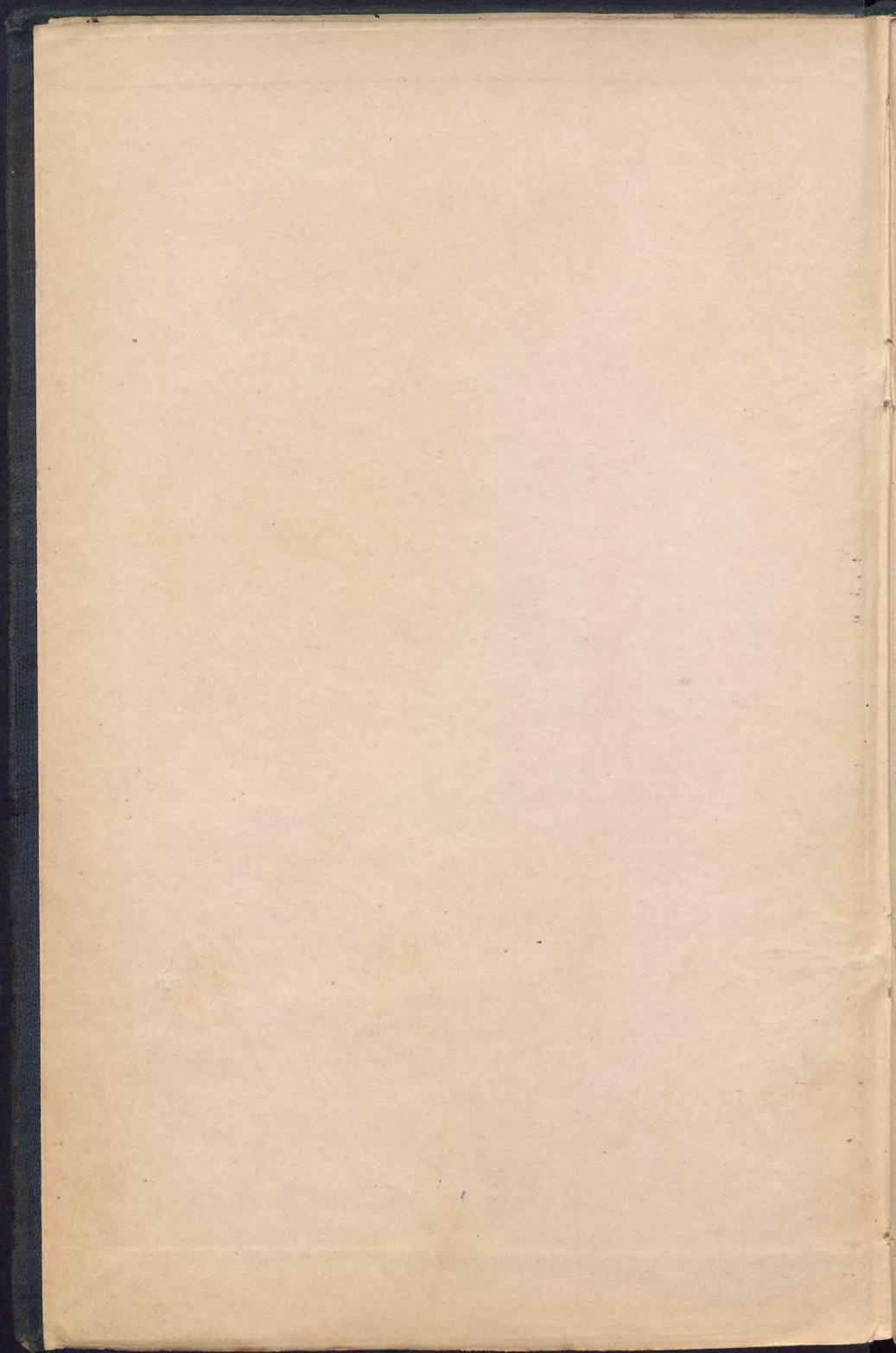

1881



Julius Johansson
1881

6



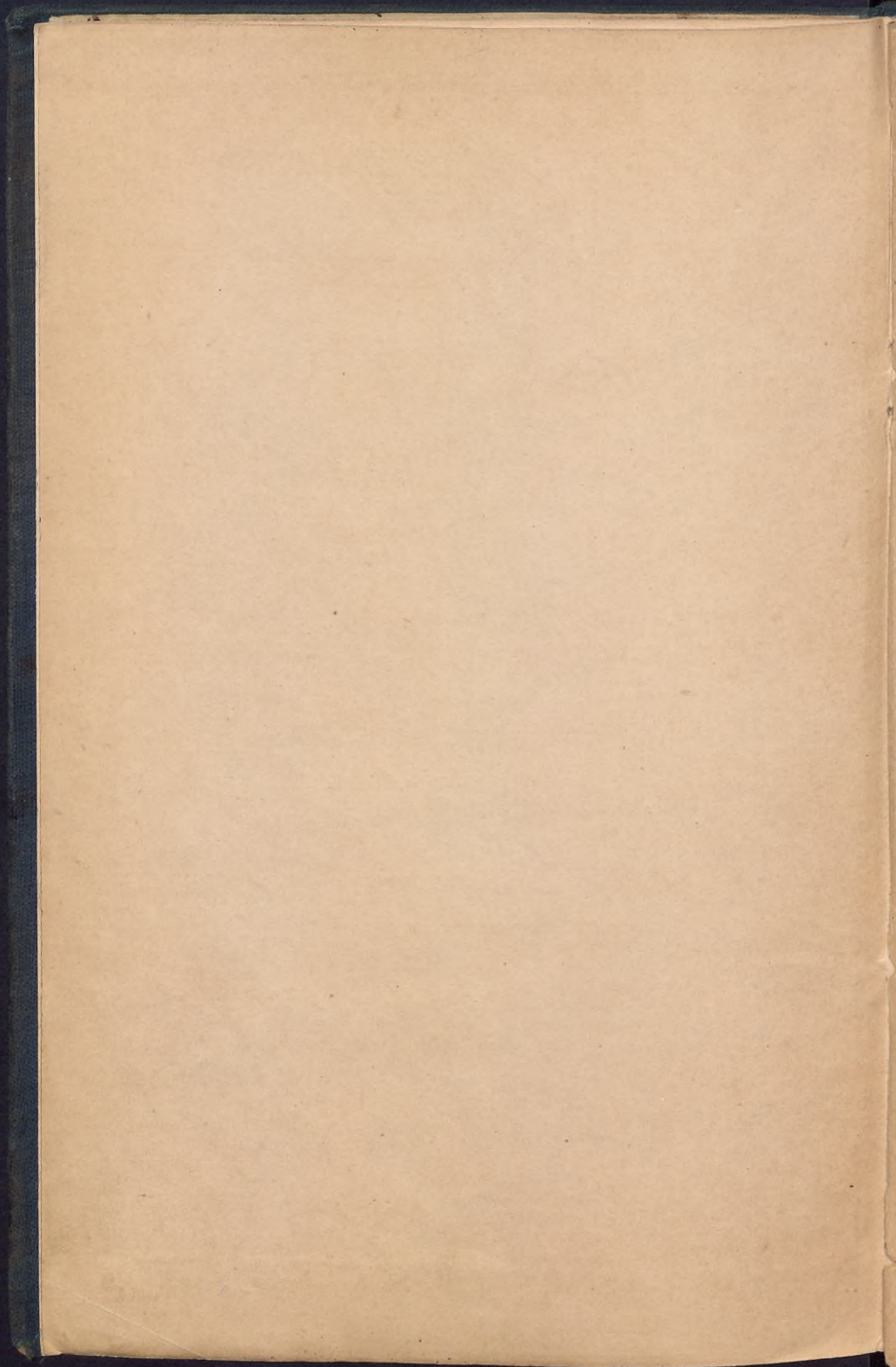

PRISUPPGIFT,

gällande för året

1881,

innehållande förteckning öfver

DIVERSE FRÖSORTER

och

VÄXTER,

som säljas af

GÖTEBORGS TRÄDGÅRDSFÖRENING.

Man behagade noga observera:

1. Genom denna nya prisuppgift annulleras våra föregående. Alla nyare, vackrare eller eljest utmärktare sorter äro tryckta med fetare stil, för att lättare återfinnas. Öfverst på hvarje sida finnes dess innehåll angifvet.
2. Vid oförutsedda prisförändringar noteras det billigaste pris, som omständigheterna medgifva.
3. Bref, telegrammer, requitioner och penningeförändelser till oss, torde alltid adresseras till:

"Göteborgs Trädgårdsförening."

4. Requirenter torde utskrifva requitionen på ett särskildt blad, helst upptagande frö för sig och växter för sig, med tillräckligt utrymme i kanten för prisernas ifyllande; äfvensom anteckna om det tillåtes oss att ersätta möjligtvis felande sorter med andra motsvarande. De requirenter, som vilja anförtro oss urvalet af sorterna, kunna vi försäkra, att det skall ske med största omsorg. Requirentens namn och adress torde tydligt uppgifvas.
5. Inkommande requitioner expedieras alltid snarast möjligt, men i den ordning de ingå. Under den brådaste tiden anlända vanligtvis så många order samtidigt, att de ej genast kunna ordentligt expedieras, och dessutom inträffar ofta att någon sort för tillfället är slutsäld eller inväntas af ny skörd. Det är därför fördelaktigast att insända ordern tidigt, och i alla fall helst 14 dagar före det requirerade skall användas. Order å gräs- och foderväxtfrö expedieras dock, om möjligt, per omgående.
6. Requisition, som icke åtföljes af penningar eller anvisning på något känt handelshus härstädes eller tillåtelse för oss, att genom postförskott eller dylikt uttaga beloppet, expedieras icke, såvida requirenten ej förut stått i nöjaktig affärsförbindelse med oss eller är känd såsom fullt pålitlig och säker.
7. För obetald requisition å mindre än 10 kronors värde uttaga vi dock under alla omständigheter likvid genom efterkraf.
8. Å requisition, som genast eller förskottsvis betalas och uppgår till belopp af minst 50 Kronor, godtgöres 6 % rabatt; dock får rabatt ej beräknas för gräs- och ekonomi-frö eller för emballage. Eljest motses likvid per 3 månader.
9. Emballeringen verkställles sorgfälligt och debiteras billigast möjligt. Debiteradt emballage, af hvad slag det vara må, återtages dock icke.
10. Afsändning sker alltid för köparens räkning och risk och ansvara vi i intet fall för skada, som uppkommer under eller efter transporten. Räkning aflätes alltid genast efter skedd expedition och alla befogade anmärkingar böra, för att vinna afsende, göras senast 14 dagar efter räkningens dato.
10. Våra prisuppgifter å frö, växter och lökar erhållas på begäran kostnadsfritt.

Göteborgs Trädgårdsförening.

Obs! Pristörteckningens innehåll finnes angifvet öfverst på hvarje sida.

A. Frö till Köksträdgårdsväxter.

Efter vigt säljes ej mindre än 1 helt ort. Från och med 20 ort säljes efter ö -priset och från och med 20 ö efter centnerpriset.

Pr ö . Ort.
Kr. öre. Kr. öre

Pr ö . Ort.
Kr. öre. Kr. öre

I. Kålväxter:

Bladkål, (*Brassica oleracea acephala*).

3.80	hög, blå, krusbladig	2	—	4
5.77	” grön, krusbladig	2	—	4
4.38	låg, blå, krusbladig	1,20	—	3
3.60	” grön, krusbladig, extra	1,40	—	3
20	plumage- el. fjäder-, pt. 8 öre.	—	—	15
20	palnträd-, port. 8 öre	—	—	15
3.20	träd- eller kokål, grön, stor	1	—	3

Till odling för köket är isynnerhet den låga, blå och gröna, krusbladiga kålen att rekommendera. Fjäderkålen odlas hufvudsaktligen för sina spröckliga förgiftande blad. Ko- och palnträdskålen användes till kreatursfoder, den sistnämnda är även till prydnadsväxt på kalljord. Säs i Maj på list.

Brüssel- eller Rosenkål, (*Brassica oleracea gemmifera*).

1.72	hög	2,50	—	5
2.12	låg, förbättrad	3,60	—	6

Dessa utmärkta kålsorter fordra god, väl gödslad jord och fritt läge. De bilda, synnerligen om toppen afknipen, långs utmed stammen en mängd små, törnroslika hufvuden, hvilka, om de väl tillagas, äro lika välsmakande som blomkål. Inplanteras på hösten i källare, hvarst af hela vintern fortfarande bilda hufvuden.

Savoykål eller Wirsing, (*Brassica oleracea capitata bullata*).

66	tidig, gul Blumenthaler	2,60	—	5
38	” drumhead	2,60	—	5
37	” grön Wiener	2	—	4

Alla sorterna behandlas som vanlig hvitkål.

Hufvudkål, (*Brassica oleracea capitata*).

	hvit, svensk från Kinnekulle, stor och utm. god sort	6	—	10
5.20	” Göteborgs-, stor, mycket fast och god sort	5	—	8
72 3 42	” svensk från Småland, stor, platt, äfven god sort	4	—	6
1.25	” platt Lübecker-	2,60	—	5
2.38	” midsommarkål, låg, tidig engelsk, utmärkt	4	—	6
2.70	” majspets, tidig med spetsiga hufvuden, utmärkt	2,25	—	4
	” sockertopp, tidig med spetsiga hufvuden, god	3,60	—	6
16	” Winnigstädter, spetsig, god och fast	4,60	—	8
100	” Yorker, tidig, utmärkt	2	—	4
45	” röd Erfurter, tidig, utmärkt	5	—	8
77	” Cabus, sen, stor, platt	3	—	5

Blomkål, (*Brassica oleracea botrytis*).

78	Erfurter dverg-, (Haages) 1 ma, äkta, bästa sorten, pt. 25 öre	12 1/2	—	2
288	tidig Engelsk	16	—	20
126	sen Engelsk	16	—	20
35	Asiatisk, stor, sen	16	—	20
66	Kejsar-, tidigast med stora och fasta, hvita hufvuden, pt. 10 öre. 40	40	—	48
135	Algier-, med bländhvita hufvuden, förträfflig, port. 10 öre 30	30	—	35
	Frankfurter Jätte-, mycket att rekommendera för frittland; frambringar på senhösten klossala hufvuden, port. 10 öre. 20	20	—	25
3	standholder-, utmärkt	18	—	22
12	Walehern, utmärkt	18	—	22

Till drifving är Haages Erfurter dvergblomkål den bästa. Blifver ej gerna öfver 15 tum hög, har helt små blad och stora, fasta, rent hvita blomhufvuden.

Broccoli eller Sparriskål, (*Brassica oleracea botrytis cymosa*).

10	Engelsk violett	—	—	16
19	” hvit	—	—	12

Denna, förstades i utlandet med förkärlek odlade kål är nära beslägtad med blomkålen, hvaraf den endast är en förändring. Odlas icke så mycket för blomknopparnes skull, som fastmera för de tjocka, köttiga blomstjelkarne, hvilka kunna nyttjas som sparris. Behandlas som blomkål, men behöfver större utrymme.

II. Rotväxter:

Kårabbi, (*Brassica oleracea caulocarpa*).

38	glas-, tidiga, hvita engelska	4	—	6
84	” tidiga, blå engelska	2,60	—	5

Trifvas bäst och blifva smakligast på svala platser. Pl. på 1 à 1 1/2 fots afstånd ifrån hvarandra.

Kålrötter, (*Brassica Napus rapifera*).

	gula, stora, släta, svensk frö,	100 ö	135 kr.	1,40	—	3
	” stora, släta, tyskt frö	106	70	1,20	—	3
	” platta släta, svensk frö	1,20	—	—	—	3
	” Schmalz-, stora, släta	—	—	80	—	3
	” äppleformiga, goda	1,60	—	—	—	4
	” jätte-, rödgrätopp, släta	—	—	65	—	3
	” hvita, stora, släta	—	—	60	—	3

öfriga sorter, se foderväxter.

De gula sorterna, hvilka hos oss vanligen kallas "Rotabagar", äro mest omtyckta till mat. Planteras 1 1/2 fot ifrån hvarandra eller utsås mycket tunnt i rader och gallras sedan.

Rofvor, (*Brassica Rapa rapifera*).

169	maj-, tidiga, hvita, runda	50	—	3
244	” snowball, hvita, runda	80	—	3

Pr $\frac{1}{2}$ Ort.
Kr. öre. Kr. öre

Pr $\frac{1}{2}$ Ort.
Kr. öre. Kr. öre

Rofvor, maj-, gula, runda,			
utmärkta	— 60 —	3	
höst-, Maltheser-, fina, gula			
utmärkt goda	1 — —	3	
Wilhelmsburger-, run-			
da, gula, utmärkt goda	— 80 —	3	
Teltower-, små, äkta	1 — —	3	
Bortfelder-, långa gula	— 50 —	3	
pr 100 $\frac{1}{2}$ 45 kr.			

öfriga sorter, se foderrofvor.

Med undantag af majrofverna, hvilka utsås så tidigt som möjligt, böre rofsorterna ej utsås förr än kort före eller strax efter midsommarr. Jorden bör ej till någon af rofsorterna vara nygödslad utan helvra 3 å 4 tum afstånd ifrån hvarandra, de större fordra minst dubbelt så stort utrymme.

Rättikor, (Raphanus sativus esculentus).

vinter-, långa, hvita	— 80 —	3
" runda, svarta	— 80 —	3
" runda, hvita	— 80 —	3
sommar-, tidiga, runda, svarta	1 — —	3
" tidiga, runda, hvita	1 — —	3
höst-, rosenröda, utmärkta	1,20 —	3

Fordra en något fuktig, lös och lucker, förra året gödslad jord. Fröet utsås i rader, 4 å 5 tum ifrån hvarandra.

Månads-Rädiser, (Raphanus sativus radicularis).

runda, hvita	1 — —	3
" rosenröda	1 — —	3
" gula	1,40 —	3
" violetteröda	1,40 —	3
röda med hvita spetsar	1,40 —	3
karmosinröda, en utm.	1,60 —	4
fin, god sort till drifning	1,20 —	3
ovala, röda m. hvita rotspetsar	1,20 —	3
långa, rosenröda, fina	1,20 —	3
alla sorter, blandade	1,20 —	3
från Madras (Raph. caudatus)	— —	35

port. 10 öre.

Blifva bäst i sandig, ej nygödslad jordmån. För att ständigt hafva tillgång på rädiser, utsås fröet en gång i månaden t. o. m. Augusti. R. caud. har långa, ormlika skidor, hvilka kunna inläggas som gurkor och äro mycket välsmakande.

Haferötter, (Tragopogon porrifolium).

vanliga	8 — —	12
---------	-------	----

En tvåårig växt, hvars frö utsås tidigt på våren i lös och lucker, året förut gödslad jord. Om hösten upptagas rötterna och förvaras öfver vintern i källare, uti sand.

Skorzoner, (Schorzonera hispanica).

vanlig, svenskt frö	3 — —	5
---------------------	-------	---

Vid upptagning af såväl skorzoner som haferötter bör man noga akta sig att rötterna ej på något sätt säras, ty då uttrinner den i dem befintliga, hvita mjölksaften, hvilket förorsakar röta.

Cikoria, (Cichorium Intybus).

äkta Magdeburger-	1,40 —	3
ny, cylinderrödig, jätte	1,60 —	4

Rötterna upptagas om hösten och användas som kaffesurrogat. Bladen lemna ett godt foder för mjötkor. Se vidare under rubr. "Salladväxter".

Morötter, (Daucus Carota).

vanliga, tidiga holl. karoter	2 — —	4
-------------------------------	-------	---

Morötter, Duwicker-, korta,

tidiga, röda	2 — —	4
" Pariser-, runda, röda, tidiga	2,50 —	5
" Dippes tidiga, halflånga, röda, utmärkt och god sort	1,60 —	4
" James' halflånga, röda, utm.	1,80 —	4
" Nanteser-, halflånga, trubbiga, röda, utmärkta	2 — —	4
" fina, rent hvita, till stufning	1 — —	3
" Erfurter-, långa, rödgula, utmärkta	1,20 —	3
" Hornska, tidiga, långa, röda	1 — —	3
" Surrey-, långa, röda, utm.	2 — —	3
" Altringhams-, stora, långa, söta, röda	100 $\frac{1}{2}$ 80 kr	— 80 — 3
" Braunschweiger-, långa, röda, tidiga	100 $\frac{1}{2}$ 95 kr	— 90 — 3
" orangegula, gröntoppiga jätte-, utmärkta	100 $\frac{1}{2}$ 85 kr	— 90 — 3
" hvita, gröntoppiga jätte-, förbättrade, längsta och största sorten	100 $\frac{1}{2}$ 50 kr	— 55 — 3

Till drifning äro de tre förstnämnda sorterna samt Dippes tidiga bäst passande. Den rent hvita, fina sorten är såsom stufvad utmärkt välsmakande. De öfriga morötterna, särdeles de hvita & orangegula jätte-, användas hufvudsakligen till kreatursfoder, men äro äfven goda till mat. Morötterna fordra en fet, men ej nygödslad, sandig, lätt och lös jord.

Palsternackor, (Pastinaca sativa).

stora, långa, vanliga	— 40 —	3
stora, runda	— 50 —	3
från Jersey, långa, fina	— 90 —	3
student-, långa	— 70 —	3

Fröet kan äfven med fördel utsås om hösten.

Rotpersilja, (Petroselinum sativum).

stor, lång, sen	— 40 —	3
" socker, tidig	— 50 —	3

Sås i lös, något fuktig jord, i rader och gallras sedan, så att hvarje planta får en quadratfots utrymme. Bladpersilja, se kryddväxter.

Rotselleri, (Apium graveolens).

stor, tjock, glatt	2,60 —	3
mycket stor Leipziger-, tidig	2,80 —	5
Naumburger- jätte-, utm.	4 — —	6
Äppleformig-, rund, utmärkt	5 — —	8

Fröet säas tunn i en ljum drifbänk och plantorna utsätts, med 1 å 1 $\frac{1}{2}$ fots afstånd mellan hvardera, i starkt gödslad, något lerblandad och fuktig jord. Utmärkt släta och vackra rötter erhålles, om man i Augusti borttager det öfversta jordlagret kring rötterna och sedan afskär alla sidorötter. Upptagas om hösten och förvaras i källare.

Sockerrötter. (Stium Sisarum).

vanliga	3 — —	5
---------	-------	---

Fet, ej nygödslad jord och varmt läge. Fortplantas äfven genom sidorötter, som om våren plantas på 1 fots afstånd ifrån hvarandra. Bör ej förväxlas med skorzoner, som af många kallas sockerrötter.

Rödbetor, (Beta vulgaris).

Holländska mörkröda, långa	— 80 —	3
Egyptiska, mörkröda, runda	1,60 —	4
Castle Naudy, utmärkta, söta	2 — —	4
White's new, karmosinröda, utm.	2 — —	4

Pr Ø Kr. öre
Kr. öre Kr. öre

Rödbetor, Bassano-, runda,
ljusröda, fina 1 — — 3
173 " *Non plus ultra*, halflånga
röda, ny utmärkt sort 1,40 — 3
För hvarje planta lägges 2 å 3 frökorn, så att
plantorna få 1 fots afstånd emellan hvarandra.
Sedan borittagas de svagaste så att endast den
starkaste plantan får stå kvar på hvarje ställe.
De utglarade kunna, om man så vill, planteras
på en annan plats.

Rapontica eller *Rapunzel'selleri*,
60 " (*Oenothera biennis*), stor, gul — — — 5

Utsås i Maj på kalljord. (Vid tidigare sådd skjuta
de redan första sommaren blomstjekar, hvarefter
roten är oduglig). I Oktober upptagas rötterna
och öfvervintras i kallare eller skyras de i skif-
vor och inläggas i ättika eller olja.

III. Knölväxter:

Härklöfver, (*Oxalis esculenta*).

" lökar, pr 100 st. 40 öre 5 — — 8
" Fortpl. genom småökar, som af växten bildas i
mängd. Planteras 1 tum djupt och med 5 tum
mellanrum. Om hösten upptagas plantorna, lö-
karne förvaras frostfritt och de hvita, tjocka röt-
terna tillagas som blomkål.

Jordmandet, (*Cyperus esculentus*).

3.50 " vanliga, rötter 2,80 — 5
En gräslig växt, hvars rotknölar sedan nattfro-
sten upphört utplanteras i god, sandig jordmån,
6 å 8 tum ifrån hvarandra. Jordmandeln har en
fin smak och användes dels som kaffesurrogat,
dels stekes den och ätes som kastanjer.

Jordärtskockor, (*Helianthus tuberosus*).

" vanliga, rötter 40 — —
" Fortplantas genom rötter, hvilka läggas i rader,
6 tum djupt och med 1 fots mellanrum. Om
hösten upptages hvad man ämnar använda under
vintern; de öfriga kvarlemnas på sängen. Väx-
ten blifver 6 å 8 fot hög; bör derfor sättas så,
att den ej hindrar spädate växter.

Potatis, (*Solanum tuberosum*).

48.5 " frö till bästa, tidiga sorter . 10 — — 15
Utsås om våren i ljum drifbänk. När nattfro-
sterna upphöra, utplanteras plantorna på sängar
och behandlas som vanligt. Genom frösädd er-
håller man ofta nya och för de lokala förhållan-
dena bättre passande sorter.

Sätt-Potatis.

Äro välsmakande, mycket gifvande och ut-
märkta till odling för bordet. De äro alla
odlade inom landet.

Då öfver 20 Ø af samma sort re-
quireras, noteras priset circa 20 % bil-
ligare.

Pr Ø Kr. öre

" Amerikanska rosen-, tidiga 10
" King of the early, tid., hvita 15
" Sparris-, långa, fina, skära 60
" La Circassienne, långa, fina 15
" The ashtop fluke, allratidigaste, fina 25
" Pariser, drif-, tidiga, hvita 30
" Prolif, utmärkta 15
" Early goodrich, tidiga, hvita 30
" Mühlhäuser, största, hvita, runda 15
" Marjolin, gulhvita, njur 30
" Mandel-, utmärkta, hvita 30
" Bisquit-, utmärkta, tidiga 30

Pr Ø Kr. öre

Dessutom flera andra, utmärkta sorter,
hvaraf finnes mindre förråd, till 30 å 40
öre pr Ø .

IV. Skidfrukter: Ärtor, Bönor, etc.:

Pr Ø Kr. öre

Socketärter, (*Pisum sativum*).

" stora sabel-, svenskt frö 60
" sabel-, med vaxgula skidor 433 100 Ø 60 kr. 70
" grå jätte-, 5 å 6 fot höga 80
" De grace eller huxbom-, mycket
låga, utmärkta till drifning 2 —
" kryp-, 1 fot höga 70
" Vilmoros skrynkliga mærg, 2 fot — 90
" Af alla sorterna socketärter användes hela skidan
till mat. De tre första behöfva 3 alnar långt
ris; de tre sistnämnda behöfva ej risas.

Spritärter, (*Pisum sativum hortense*).

50 " tidigaste maj-, 2 å 3 fot hög 35
239 " Carter's first crop, 2 å 3 fot, utm. 50
98 " Kentish invieta, 2 fot, utmärkt 60
" välsmakande och riktbarande 40
" Daniel O'Rourke, 2 å 4 fot 40
" Dicksons first and best, 3 fot 40
" Prince Albert, 2½ fot 40
" tidiga Auvergne-, 4 fot, riktbarande 50
" biskops-, 1 fot hög 40
" med långa skidor, 1 fot hög 40
" Capet-, grön, 2½ fot 40
" Dicksons favorit, 3 fot 40
" Early wonder, utmärkt sort 40
" medeltidiga Laxton's prolific, utm. 40
" Gold vom Blocksberge, rikt-
barande, hårdigare än andra sorter 50
" stora snabel-, 4 fot hög 50
" sena gula vax-, utmärkta 45
" scimitar-, 4 fot, utmärkta 50
" capuciner-, hvita (äggärter) 3 f. 45

Mærg-spritärter,

115 " early green prizetaker, 4 fot hög,
tidig, grön, riktbarande sort 40
" paradis-, 4 fot, tidig, riktbarande 45
" Victoria, 5 fot, riktbarande 35
" Woodford, 3½ fot, grön, särdeles
utmärkt sort 45

Skrynkliga mærgspritärter,

75 " British Queen-, 5 fot hög 75
" Champion of England-, 4 fot 60
" Knight's dwarf green-, låg, utm. 70
" dwarf white-, låg, utmärkt 80
" Lord Raglans-, 2½ fot, god sort 70
" M'Leans premier, utm. stor sort 80
" Till drifning användes endast de lägsta och tidi-
gaste sorterna. De skrynkliga mærgärterna ut-
märka sig genom sin sötna.

Stångbönor, (*Phaseolus vulgaris*).

" stora svärd- eller Turkiska hvita,
allra största 100 Ø 15 kr. 1 20

Pr \emptyset Kr. öre

250	Stångbönor , jätte-socker-bryt-, grönskaliga, utm.	1 —
180	jätte socker-vax-bryt- , svarta, mycket mör, utomordentligt gifvande sort	1 —
80	tidigaste socker-bryt- , ny sort, tidigast af alla hittills kända stångbönor och utmärkt i alla afseenden	1,30
150	hvita, fina socker-perl- eller s. k. sparrisbönor, utm. till stufning .	1,40
	" " Romerska vax- med gulaskidor utomordentligt gifvande sort . .	1,20

Krypbönor, (*Phaseolus vulgaris nanus*).

140	socker-perl- , hvita, tidiga, fina	— 50
240	svärd-, breda, tidiga, till drifning	— 45
	alfratidigaste, till drifning . . .	— 50
	" socker-bryt-, Hinrichs Jätte- , tidig, med långa skidor, mycket gifvande och fin, ny sort	— 50
	" gula, tidiga engelska till drifning .	— 40
	" socker- eller smör , hvita, tidiga . . .	— 50
	" Ilsenburger, brokiga, tidiga	— 40
	" svarta, tidiga neger-, utmärkta	— 40
	" gulbruna (Callevanser eller Trifvassbönor) svenska . pr 100 \emptyset	20 kr. — 25
	" tusen för en, hvita, utmärkt sort . . .	— 40
	" hundra för en, gula, utmärkta	— 40
	" flageolet- (Pariser-), röda, fin sort . .	— 60

Rosen-, Blomsterbönor, (*P. multiflorus*).

100	svärd-, rödblommande	— 50
	" tvåfärgade	— 70

Alla dessa bönsorter läggas i medio eller slutet af Maj. Fordra någorlunda torr, ej nygödslad jord och varmt läge. Till drifn. äro svärd-, socker- och Ilsenburger-tjenligast. Blomsterbönorna användas och behandlas som vanliga trukska bönor, men deras vackra, skarlakansröda eller rödhvita blommor göra dem äfven användbara såsom prydnadsväxter, till att bekläda väggar, murar, spalier och lusthus m. m.

Wälska eller Bondbönor, (*Vicia Faba* eller *Faba vulgaris*).

90	vanliga, stora, / \emptyset 16 kr. — 20	
	" Windsor, engelska, stora, hvita	— 40
	" engelska, stora, gröna	— 40
	" Mazagan-, tidiga, svenska	— 30
	" Johnson's wonderful, en af de bästa	— 30
	" Marshall's låga, riktbarande	— 40
	" monarch- , med långa skidor	— 40

Trifvas öfverallt och planteras antingen i kanten af andra trädgårdssängar eller på ensärskild plats, 2 å 3 tum djupt och 1 $\frac{1}{2}$ fot ifrån hvarandra.

Linser, (*Ervum* eller *Cicer Lens*).

50	vanliga, hvita	— 50
----	--------------------------	------

Fröet säs i rader med 1 å 1 $\frac{1}{2}$ tum mellanrum.

Svenskt kaffe eller **Astragalkaffe**, (*Astragalus boëiticus*) ort 3 öre — 80

Säs om våren på en varm plats i kraftig jord mån, men först bör fröet ligga i vatten ett par dagar för att mjukna. Då fröet skall uttagas bör man uppjuka skidorna i varmt vatten, hvarefter kärnorna torkas i ugn, rostas och användas som kaffe.

V. Sparrisväxter:**Observera!** Pr \emptyset . Kr. öre

7	Sparris , (<i>Asparagus officinalis</i>).	
	" Darmstädter-	1 — 3
	" Grayson's jätte-	2 — 4
	" Connov's Colossal jätte-	2,60 — 5
	tidig från Argenteuil , utm.	5 — 8

Fröet utsås höst eller vår, 1 tum djupt i rader med 1 fots mellanrum. Om hösten afsküras stånglarne, hvarefter sängarne betäckas med ett tunnt lager af brunnen gödsel. Då plantorna äro 2 år gamla utsättas de på för dem anordnade sängar. Man brukar äfven att utså fröet direkte på den plats der plantorna framdeles skola stå, hvaregenom omplanteringsarbetet inbesparas och ändamålet vinnes nästan lika snart, som då 2 å 3-åriga plantor utsättas. För sådant ändamål lägges fröet i en eller tvenne rader på sängar med 2 fots mellanrum. På hvarje ställe lägges 4 å 5 frön och sedan bortplockas de öfverflödiga plantorna. Om hösten betöcker man sängarne med brunnen gödsel, hvilken om våren försigtigt nednyllas mellan plantorna och så fortfares tilldess plantorna hafva ett 8 å 10 tum jordlager öfver sig. På fjerde (stundom på tredje) året efter såningen kan sparrisen skördas.

Sparrisarter, (*Lotus tetragon*) — 80 — 380

Ettårig växt; säs i rader. Skidorna begagnas som sparris och äro särdeles välsmakande.

Mätthabarber, (*Rheum*).

80	Queen Victoria	2 — 4
40	blandade sorter, egen skörd	2 — 3

Fröet säs på ett solrikt ställe. När plantorna äro något försigkomna omplanteras de i fet och djup jord i tvenne rader på en 5 fot bred säng. Om hösten nedgräfvdes brunnen gödsel mellan plantorna.

Strand- eller Sjököål,

200	(<i>Crambe maritima</i>)	— 5
-----	--------------------------------------	-----

Forrdar fet och djupt gräfd sandjord. Fröet lägges i tvenne rader på en 4 fot bred säng, 2 fot från hvarandra och 3 å 4 frö på hvarje ställe. Om hösten afsküras bladen och kring hvarje planta lägges grof sand, men det öfriga af süngen betöckes med brunnen gödsel, som om våren nednyllas mellan plantorna. Om sommaren afbrytas alla blombarande skott. Tredje våren, innan plantorna börjat växa, stjelpes tomma krukor, trälådor, gamla bikupor eller dylikt öfver stånden, hvarefter de i mörlaget framskjutande, gulgröna skotten afsküras och användas till mat. Skörden fortfar till Junij och betäckningen borttages.

Bladselleri, (*Apium graveolens var.*)

160	" hvit och violett, blandade,	— 6
	" Coles crystal white, hvit	— 6
	" superb red, röd, utm.	— 6
	" Seymour's white champion	— 6
	" Laing's red mammoth	— 6

Varieteter af rotselleri (som förekommer under rubriken: Rotväxter). Plantorna uppdragas i bänk och utplanteras sedan i 1 $\frac{1}{2}$ fots djupa fåror, hvilka alltefter som bladstjelkarne skjuta i höjden fyllas med den ur färona tagna jorden. När färona äro fyllda börjar man kupa. I Sept. och Okt. kan man aftaga stjelkarne och förvara dem öfver vintern i sand. Växten fordrar mycket fet, nygödslad jord.

Kronärtskockor, (*Cynara Scolymus*).

200	Fransyska, stora, gröna	9 — 12
180	" Italienska, stora gröna	6 — 8
2	" violetta, stora	12 — 15

Pr Ö Ort

Kr. öre Kr. öre

Fordra varmt, torrt läge och starkt gödslad jordmån. Fröet utsås i 2-tums krukor, 1 à 2 frö i hvarje och krukorna ställas sedan i ljum drifbänk. Sedan plantorna så småningom fått vännas vid den yttre luften utplanteras de på 2 à 3 fots afstånd ifrån hvarandra. När blomknopparna framkomma bör man blott bibehålla 5 à 6 sådana på hvarje planta. de öfrige aflägnas. Om vintern betäckas plantorna med näfverhattar, trälådor eller dylikt, hvarpå lägges löf eller myrstack.

Spansk Cardy eller Cardoner,(*Cynara Cardunculus*) 3 — 5

Plantorna uppdragas såsom den nära beslägtade kronärtskockans och planteras sedan med 3 à 4 fots mellanrum i en fåra, 1 fot djup och 2 fot bred, på en 4 fot bred säng. När bladen utvecklat sig, sammanbindas de och omvändas med halm, hvarefter jorden nedföres i fåran och kupas kring plantorna, så att blott bladspetsarne synas. Två eller tre veckor derefter äro de färdiga för köket.

Sparrissallad, (*Lactuca ang.*) — — — 5

För att få tidig skörd utsås fröet i ljum bänk, hvarefter plantorna utplanteras på sängar i kraftig jord. Eljest utsås fröet hvar 14:de dag på kalljord. Blomstjelkarne sköras innan blomorna utvecklat sig, och anrättas som sparris.

Angelika, (*Angelica Archan-*

gelica), 3

Denna växt, som förekommer vild i Lappland, är särdeles omycket af Lapparne. Man afägsnar det yttre skalet jemte bastfibrerna; allt det öfriga ätes, antingen rått eller stufvadt tillsammans med Lapsk syra (*Oxynra digyna*). De utvecklade blomknopparne läggas på köttsoffa, som derigenom får en egendomlig, behaglig smak. Växten är tvåårig och fordrar en fet, lös och fuktig jordmån.

VI. **Spinatväxter:****Spinat, (*Spinacia glabra & spinosa*).**

bredbladig, stor med rundt frö 40 — 3

100 Ø 35 kr. 295

130 " stor med spetsigt frö 50 — 3

80 " Virolay-, största, rundbladig — 60 — 3

170 " salladbladig (de Gaudry) 50 — 3

170 " Savoy-, mycket stor och god — 45 — 3

Fröet bör utsås hvar 14:de dag ända till Augusti. Ju fetare jorden är, desto större och tjockare blifva bladen.

Winter och Røssisk Spinat,3-11 (*Rumex patientia*) 1 — 3

Fröet sås i kall bänk eller kalljord. Plantorna sättas i 4 rader på en 4 fot bred säng. Planterad i lådor och ställd i växthus, kan den sköras hela vintern.

Spansk syra, (*Rumex acetosa*).

3 " vanlig 1,20 — 3

80 " jätte- från Belleville 1,80 — 4

Variateter af den hos oss vildt växande arten; behandlas som *Rumex patientia*.**Nyseeländsk Spinat, (*Tetragonia ex-***

pansa) vanlig 1 — 3

Fröet blötes några dagar i vatten innan det utsås. Då plantorna uppkommit, gallras de, så att hvarje planta får 2 fots utrymme. Fordrar kraftig jord.

Motta eller Mell, (*Atriplex hortensis*).

97 " gul och röd 80 — 3

Behandlas som spinat. Man bör ej låta för många plantor bära frö emedan växten lätt kan blifva ett ogräs och dessutom betydligt utsuger jorden.

Quinoa, (*Chenopodium Quinoa*). 1,40 — 3

Pr Ö Ort

Kr. öre Kr. öre

Odlas som spinat; fröet kan användas som gryn.

Portlak, (*Portulaca oleracea & sativa*).

78 " gul 3,40 — 5

85 " grön 2,40 — 5

Utsås i bänk, utplanteras sedan i fet, lös jord med 6 à 8 tums mellanrum.

Isplanta, (*Mesembryanthemum crystalli-*

num) port 5 öre — — — 10

Bladen lemna en särdeles fin spinat. Fröet sås i bänk eller kruka och plantorna sättas på sängar i god, lös jord. Se äfven blomstväxter.

Mangold, (*Beta cicla*).

11 " flera utm. sorter blandade . . . — 60 — 3

Behandlas som rödbetor. Bladen användas som spinat eller sallad. För vinterbehovet planteras rötterna i lådor, hvilka ställas i växthus eller ljus källare, då man hela vintern kan skörda spida blad.

VII. **Salladväxter:****Snittsallad, (*Lactuca sativa foliosa præcox*).**

18 " tidig gul 5 — 8

58 " gul, krusbladig 5 — 8

157 " ny, fin, mosslik 8 — 12

Sätter inga hufvuden. Begagnas förtäresvis innan de andra salladsorterna blifvit färdiga

Bindsallad eller Sommar-Endivie,(*Lactuca sativa romana*).

" Victoria, gul 12

" Pariser, gul, sjelfslutande 12

15 " Casseler, sjelfslutande 12

21 " Walkers sugarloaf, rödbrun 12

16 " blodröd, sjelfslutande 12

En del af dessa präktiga salladsorter bilda ej hufvuden, hvarför man brukar sammanbinda ytterbladen, hvarigenom de inre blifva bleka och möra. Fordra starkt gödslad jord och böra sås flera gånger under sommaren till in i Augusti.

Hufvudsallad, (*Lactuca sativa capitata*).

3 " Asiatisk, stor gul 5 — 8

2 " Berliner-, stor gul 12

" steinkopf-, tidig, gul, hård . 12 — 16

" Schwedenkopf-, rödaktig 12

1 " Blodforelle, utmärkt, stor 15

16 " Jätte-Mogul, gul, stor, utm. — — — 15

18 " Broy-Geel-, utmärkt, tidig 15

25 " Dippes, ny, fast, gul, stor — — — 12

" Whelers Tom Thumb, för-

träfflig, tidig, liten sort 20

" non plus ultra-, fin, gul 15

" Perpignan-, äkta, stor, gul 9 — 12

En af de alla bästa sorterna; har mycket fasta hufvuden, som hålla sig ovanligt länge.

" bästa sorterna, blandade . 8 — 12

Alla salladsorterna fordra fet jord och mycken fuktighet, hvarförutan hufvudena blifva små och osmakliga. Plant. sättas på 10 à 12 tums afstånd ifrån hvarandra. Fröet utsås hvar 14:de dag till slutet af Juli. Till drifning passa Broy-Geel, Steinkopf och Whelers Tom Thumb, etc.

Cikoria, (*Cichorium Intybus*).

" äkta Magdeburger 1,40 — 3

" cylinderformig jätte 1,60 — 4

Rötterna intagas om hösten och insläs i sand uti källare eller planteras i trälådor, som ställas bakom hyllorna i ett växthus. Bladen begagnas till sallad. Se äfven under rubrik: Rotväxter.

Pr & Ort.
Kr. öre Kr. öre

Pr & Ort.
Kr. öre Kr. öre

Vinter-Endivie, (Cichorium Endivia)
10 gul, krusbladig 5
16 Casseler-, bredbladig, grön 5
fin, krusig, mosslik 6
Utsås i Juni eller Juli. Då plantorna hafva 4
å 6 blad planteras de på en säng med en fots
mellanrum. När bladen utbildad sig samman-
bindas de och blifva efter 14 dagar färdiga att
begagnas. Upphängas under vintern på snören
i en torr källare. Användas i utlandet mycket,
såväl till soppor som till sallad.

Krusig Krasse, (Lepidium sativum).
1/2 vanlig, grön 50 — 3
19 dubbel eller krusbladig, grön — 60 — 3
För tidig skörd säs fröet tjockt i lådor, som stäl-
las i växthus, boningshus eller stall. Annars
säs fröet på kalljord. Trifves hvar som helst.

Skedört, (Cochlearia officin.) 5
Sås i rader och bör ej omplanteras. Bladen
kunna sköras hela året om.

Kapuciner- eller Indisk Krasse,
(*Tropaeolum majus*) 1,20 — 3
Trifves i all slags jord. Bör stöddas med ris,
eller planteras vid espaljar. Se även under ru-
brikerna Kryddväxter & Modellblommor.

Åker- eller Vintersallad, (Valerianella
eller *Fedia Olitoria*) 1,50 — 3
Utsås i Juli och Augusti; sköras under hösten,
vintern och våren; mycket vällsmakande.

VIII. Kryddväxter:

Anis, (Pimpinella Anisum) 1,20 — 3
Flerårig; säs i rader på skuggigt ställe.

Basilica, (Ocimum Basilicum) 2,50 — 5
stor, grön
Ettårig; säs i bänk och pl. i Maj på kalljord.

Boretsch eller Gurkört,
(*Borago officinalis*) vanlig 2 — 4
Ettårig; säs på kalljord. Bladen användbara
till sallad; de vackra, blå blommorna begagnas
till prydnad på stekfat, karotter m. m.

Citronmeliss, (Melissa offic.) 6
Betäckes om vintern, fördrar skugga och god jord.

Coriander, (Coriandrum sativ.) 50 — 3
Sås om våren i sandig, mager jordmån.

Dill, (Anethum graveolens) 70 — 3
Ettårig; fortplanter sig ofta sjelf.

Dragon, (Artemisia Dracunculus) port 20 öre — 1/2
Bladen användas vid inläggning af gurkor m. m.
Är ej kinkig med jordmån. Planteras i rader
med 12 å 15 tum mellanrum; omplanteras och
delas hvarannat år. Betäckes om hösten med
gammal gödsel från bänkarna.

Fenkol, (Feniculum officinale). 1 — 3
söt Bologneser.
Fördrar fet jord och skyddadt läge. Fröet säs
på kalljord och plantorna sättas sedan i rader,
i 3 tum djupa färor, 1 fot ifrån hvarandra.
Täckas om hösten med granis och när stäng-
larne följande år skjutit i vädret, kupas de så
högt som möjligt.

Isop, (Hyssopus officinalis) 3 — 5
Egnar sig förträffligt till infattningar.

Indisk- eller Kapuciner-Krasse,
(*Tropaeolum majus*) 1,20 — 3
Se salladväxter. Utrikes begagnas ej blott den
s. k. Krasseknoppen, utan äfven de gröna bladen,

blombladen och blomknopparne, hvilka blandas
med vanlig sallad.

Karbenedict, (Cnicus bened.) 50 — 3
Kummin, (Carum carvi) 50 — 3

Utsås på fritt land, omplanteras ej. 21/50

Kyndel, (Satureja hortensis). 1 — 3
sommar- 4 — 6

60 vinter- 4 — 6
Behandlas som kummin.

Kärleksäpple eller Tomates, (Lycopersicum esculentum eller Solanum Lycop.)

blandade, stora sorter. 4
stora, gula, port 5 öre — 8

18 nya, monströsa, rosenröda 60
100 port 15 öre

Den sistnämnda sorten, hvars frukter hafva en fin
vinsmak och uppnå en anseelig storlek, bildar 12
å 20 fot långa rankor, prydda af talrika frukter.
Alla sortererna säs i drifbänk och utplanteras när
frosten upplöpt, på skyddade, varma platser t. ex.
mot söder belägna plank eller murar. Jorden bör
vara fet och nygödslad. Qvistarne uppbindas vid
espaljar och toppas när man tycker att ett till-
räckligt antal frukter bildat sig. Utmärkta köks-
trädgårdsväxter.

Körfvel, Svensk, (Anthriscus
24 *Cerefolium*) 3 — 5
Ettårig; trifves i hvad jordmån som helst. Fröet
utsås flera gånger under sommaren.

Körfvel, Spansk, (Scandix
47 eller *Myrrhis odorata*) 8
Flerårig; säs i rader på skuggigt ställe.

Lavendel, (Lavandula Spica) 2,50 — 5
En i köksträdgårdar, synnerligen i Sverige, myc-
ket bekant infattningsväxt. Omplanteras hvar
trede år och sättes dervid så djupt, att endast 2
å 3 tum af grenarne synas ofvan jord.

Malört, (Artemisia Absinthium) 3 — 5
Fördrar sandjord; kan äfven fortplantas genom
delning. Känd medicinalväxt.

Malva, krusbladig, (Malva
56 *crispa*) 2 — 4
Ettårig. De vackra bladen användas till prydnad
på stekfat, m. m.

Mejram, (Origanum Majorana) 3 — 5
Fortplantas äfven genom rottdelning.

Persilja, blad-, (Petroselinum sativum)
108 vanlig, krusbladig 75 — 3
plumage-, extra fin 80 — 3

154 Myatts new garnishing 80 — 3
Behandling och användande allmänt bekant.

Pimpinella, (Poterium San-
130 *guisorbata*) 1,50 — 4
Planteras i rader och är ej kinkig med jordmån.
De unga bladen begagnas bland sallad.

Rosmarin, (Rosmarinus offic.) 6
Odlas i krukor.

Salvia, (Salvia officinalis) 3 — 6
Bladen användas såväl till medicin som till mat-
kryddning. Fröet säs på kalljord; fördrar på våra
orter skydd mot sträng barfrost.

Spansk Peppar, (Capsicum annuum). 5
blandade sorter
800 Uppdrages i krukor under glas. Om hösten mogna
frukterna, hvars användande i hushåll är till-
räckligt känt. Se äfven sommarblm.

Pr Ö Ort.
Kr. öre Kr. öre

Senap, (*Sinapis*).

gul engelsk (*Sinapis alba*) 40 — 3
brun engelsk (*Sinapis nigra*) 50 — 3

Thimjan, (*Thymus vulgaris*).

sommar- 10 — 15
vinter- 5 — 8

Vinruta, (*Ruta graveolens*) 3

Fröet säs i bänk och sedan planteras plantorna i rader med 1 fot mellanrum. Bladen anses vara magstärkande och ätas sönderhackade på smörgås, eller läggas de som krydda på säser. De blifva mera aromatiska om de odlas i mager och torr jordmån.

IX. Lökväxter:**Rödlök,** (*Allium Cepa*).

Hollsk, stor, platt, mörkröd 6 — 10

" stor, platt, blekröd 8 — 10

" platt, svafvelgul 10 — 14

" fin, hvit, platt syltlök 8 — 20 — 12

Nocera, tidig, hvit 5 — 8

Braunschweig, stor, mörkast 6,50 — 10

Wethersfield, 1,90, mjöl, 10 — 21,50

Madera eller jätte-, stor,

gulaktig, plattrund, utmärkt . 5 — 8

lång, gul, päronformig, utm. 8 — 10

Fördrä god, fjolåret gödslad jord och öppet, varmt lagom fuktigt läge. Fröet utsås tidigt och efter sädden tillklappas sängen väl. De sorter man önskar små, t. ex. den hvita syltlöken, säs tätt, hvaremot de storväxta sorterna säs glesare. Maderalöken säs helst i bänk och utplanteras sedan, hvarvid rötterna, men ej bladen, något förkortas.

Vinterlök, (*Allium fistulosum*).

vanlig hög 8

Fröet utsås om våren på fritt land och de små lökarna kvarstå ute öfver vintern. Våren derpå kunna de planteras i rader eller som infattningsväxter. Bladen nyttjas tidigt om våren som surrogat för annan lök. Väl förtjent att användas mera än som sker.

Schalott- eller Eschalottlök, (*Allium Ascalonicum*).

vanlig, svensk, lökar 35 —

Denna lökart, som för sin mildare smak af många föredrages framför alla andra löksorter, fortplanteras genom smålökar, hvilka om våren utplanteras i god, fet, men ej nygödslad jord. Uppagas om hösten och förvaras som vanlig rödlök.

Hvitlök, (*Allium sativum*), lökar — 50 —

Trifves hvar som helst, men blifver bäst i en varm, sandblandad jordmån. Bildar sällan frö, men fortplanteras lätt genom smålökar. Omplanteras hvarannat år.

Gräslök, *Allium Schoenoprasum*) pr torfva 25 öre

frö-, egen skörd, port 25 öre — 1,25

Potatislök, (*Allium Ascalonicum varietatum*), lökar 50 —

Behandlas och förvaras som Schalottlök.

Porjolök, (*Allium Porrum*), 1,48

vanlig vinter-, stor, tjock 6

" sommar-, tjock 2 — 4

Brabanter-, vinter, mycket stor 4 — 6

jätte fr. Rouen, monströs vinter 6 — 10

gul, sommar-, fr. Poitou, stor 5 — 8

Pr Ö Ort.
Kr. öre Kr. öre

Säs om våren i halfvarm bänk och utplanteras sedan, (något djupare än de uppkomna plantorna stått i bänken) i rader, 8 à 10 tum från hvarandra, hvarvid både rötter och blad något förkortas. Fordrar nygödslad jord.

X. Gurkartade växter:**Gurkor,** (*Cucumis sativus*).**A. För fritt land.**

Holländska, gröna druf- eller

s. k. Westeråsgurkor 2 — 4

Pariser-, äkta, små, gröna,

tidiga, utmärkta 3 — 5

Ryska, små, gröna, utmärkta 2 — 6

medellånga, gröna, vanliga 3,50 — 6

Athener-, långa, gröna, utm. 5,70 — 12

hårdiga, riktbarande, pt. 8 öre. 8 — 12

långa, gröna slang-, pt. 8 ö. 9 — 12

Chin. gröna slang-, pt. 8 ö. 10 — 14

Nit-fr. Chiwa, ljusbruna fina, 1,50

vackra, utm. sort, pt. 8 öre . 10 — 14

korta, hvita druf-, fina, . 6 — 10

långa, hvita slang-, pt. 8 ö. 9 — 12

Holländska, hvita, långa, tid. 9 — 12

B. För drifning: Pr Ort, Port.

non plus ultra, gröna 2,50 — 40 — 10

" hvita 6,70 — 40 — 10

Berliner-äl, fina, långa, tjocka 11,60

gröna, goda äfven för kalljord — 50 — 15

Dessa gurkor blifva öfver 1 alm långa.

ljusgröna jätte 1,50 — 15

Rollisons telegraf-, nya, mycket långa, mörkgröna utm. äkta 2 — 25

Svanhals-, gröna 2½ fot långa

välsmakande äfven för kalljord 1,25 — 15

Rhum von Quedlinburg, nya,

snöhvita jätte, långa . . . 1,75 — 15

von Erfurt, hvita, 2 fot. 1,50 — 15

allratidigaste, riktbarande, utm. — 60 — 15

Sillig's hvita, utmärkta . . . — 60 — 15

Brasilianska hvitgröna, långa — 60 — 15

Race horce, omtyckta . . . — 30 — 10

En ständigt bärande sort; kan med fördel kultiveras i kruka.

semperfructifera, alltid bärande — 80 — 15

blandade, goda sorter till drifn. — 80 — 15

12 sorter Drifgurkor, kr. 1,50.

Alla Gurksorter fördrä sol, värme och en kraftig men framför allt lucker jordmån. Obrunnen gödsel bör ej nyttjas emedan frukterna deraf få en bitter smak.

Ormgurkor, (*Trichosantes*).

anginea 15 — 10

colubrina vera 15 — 10

Bära odlas i drifbänk; ha ofantligt långa, märkvärdiga frukter, hvilka kunna anv. som gurkor.

Meloner (*Cucumis Melo*).

socker 60 — 10

Nutmeg-, riktbarande, välsm. — 40 — 10

Japanska, hvita 40 — 10

tidiga amerikanska 50 — 10

	Pr	Ort.	Port.	
	Kr.	öre.	Kr.	öre
Meloner, ananas- ^{1/20}	37		40	10
30 nät-, stora	20		30	10
" tidiga, runda, riktbarande	1	37		10
Queen Victoria	7		1	10
50 n Fransyska frilands-	10		10	5
40 Klätter-; gröna särdeles nätta och välsmakande; nyttjas i sydligare klimat till spalier och bersäer			75	10
" blandade sorter			20	10
12 sorter Meloner	90	öre,	6 d:o	50 öre
Cantalouper, (<i>Cucumis Melo</i> var.)				
20 Göteborgs torg-, särdeles god, utmärkt och gifvande sort,			75	10
90 blandade, utmärkta sorter	234		50	10
6 sorter cantalouper.	50	öre.	44	37
Vattenmeloner, (<i>Cuc. citrullifolius</i>).				
20 Blandade sorter	11		20	10
skilnaden emellan meloner och cantalouper är den, att melonerna hafva en nättlik teckning på skalet, vanligtvis aflång form samt, såsom mogna, ljusgul färg och en ganska stark melonluk. Hvar emot cantalouperna hafva ett tjockt, men värt besatt skal, mycket varierande form, än oval, än rund, lång, plattrund o. s. v. samt ananaslik lukt. Cantaloupen blifver 2 å 3 dagar efter mognaden mjölig; melonen vid samma tid vattenaktig. Vattenmelonerna blifva ofta mycket stora och frukter af dem, vägrande 20 ℓ . äro ej sällsynta.				
Pumpor, Gräskar eller Kurbits, (<i>Cucurbita Pepo</i>).				
Ätbara eller Matpumpor:				
30 Växtnärg, Vegetable marrow, (<i>Cucurbita ovifera</i>)			10	5
" Courge gaurée			20	10
" Valparaiso-, mörkröda			20	10
" gröstrimmiga			20	10
" gula, strimmiga			20	10
" rosenfärgade, strimmiga			20	10
" stora, gula jätte-melon-			20	10
" stora, gröna jätte-melon-			20	10

	Pr	Ort.	Port.
	Kr.	öre.	Kr.
Pumpor, stora, röda jätte-	20		10
melon-	20		10
" stora, hvita jätte-melon-	20		10
" blandade sorter matpumpor	15		8
6 sorter Pumpor	50	öre.	
Prydnadspumpor eller Figurkurbits, se blomsterfrö; rubr. slingerväxter.			
12 sorter efter vårt val,	90	öre.	
6 " " "	50	öre.	
Alla sorter pumpor fördrå varma och skyddade platser samt fet, lös och lucker jordmån. Bäst är att utså fröet i krukor och sedan plantera plantorna med klimp på för dem bestämda ställen. Äro både intressanta och smakliga. Jätte-melon-pumporna väga ofta 150 å 250 ℓ .			

XI. Ätliga Svampar:

Champignon, (<i>Agaricus campestris</i>)	176	2
" bästa qualità thallus, i tegelstenformade stycken, 100 ℓ 30 kr., ℓ 40 öre.		
Champignonerna kunna drifvas antingen i dertill särskildt inrättade hus, eller i lådor under hylorna i växthus, hvarest man kan hafva + 15 å 18° C., eller också i häststall, der vanligen den nämnda temperaturgraden är rådande. Lådorna fyllas med varmt hästströ, hvilket vil nedpackas så att det ligger omkring 9 tum tjockt, hvarefter lådorna täckas med lock. Efter några dagar undersökes temperaturgraden i ströet och om densamma är + 20 å 25° så täckes ströet med thallus. Vill man använda groddstenar (tegelstenformiga klmpar af hästgödsel, ko- eller färgödsel samt löfjord och genomvåda af thallus) så sönderbrytas dessa i 2 å 3 tum stora bitar, hvilka läggas på ströet, nedtryckas något deruti och täckas åter. Efter omkring en veckas tid börjar thallus förgrena sig, då det hela täckes med 2 å 3 tums lös och lätt jord, som helt sakta nedpackas, hvarefter locken ej mera påläggas. Efter 4 å 5 veckor framkomma champignoner fortfarande under omkring 2 månader. När de skördas, utstickas de temligen djupt. Om jorden torrar så öfversprutas hon något. Temperaturen hålles beständigt mellan + 15 å 18°. Då sådana lådor stå under hylorna i ett växthus, bör man skydda dem mot dropp.		

B. Frö till Gräs-, Foder- & Ekonomiväxter:

Till Hrr Landbrukares synnerliga uppmärksamhet!

Priserna å alla ekonomifrö äro ej fullt bestämda. Dessa frösorter säljas i stor skala och noteras billigast möjligt. De säljas blott per kontant, utan rabatt och om likvid ej ingått senast 14 dagar efter räkningens dato, beräknas ränta å 6 % pr anno till likvid sker, derest ej annorlunda är öfverenskommet.

Särskild priskurant,

upptagande det bestämda priset äfven å de sorter, som nu alls ej kunnat noteras, äfven som den grobarhetsprocent vi kunna garantera, finnes att på begäran tillgå, och profiler sändas gerna.

En del af dessa frösorter äro eller blifva undersökta af Hr. Professor Fr. Nobbe i Tharand.

Från och med 20 ℓ . säljas efter 100 ℓ .-priset.

Fest. pr. 1. 2409
2. 2430
Pr 100 U. Pr U.
Kr. öre. Kr. öre.

Pr 100 U. Pr U.
Kr. öre. Kr. öre

I. Gräsväxter:

Gräsfröpriserna äro endast något så när angifna.

Våra gräsfrösorter äro alla nyskördade, omsorgsfullt rengjorda och således af allra bästa kvalitet.

Skulle någon önska de vanliga, i handeln allmänt gängse kvalitéerna, så vilja vi anskaffa dem till i de flesta fall 1/2 eller högst 3/4 af våra priser, men anmärka förut, att deraf till samma areal måste begagnas mer än dubbelt så mycket utsäde, som af de dubbelrensade kvalitéter vi nedan anför.

Inga andra grässlåg än Raygräs, timotej (samt Jätte- eller Vattengröe på undervattensmark) kunna med framgång användas ensamma; de öfriga (och helst äfven de ofvannämnda) säs alltid tillsammans med andra, vare sig till ångar eller gräsplaner. Till ångar beräknas ungefär det för hvarje sort anförda quantum pr tunn. om hvarje sort såddes ensamt och bästa kvalitet användes, hvaremot till finare gräsplaner måste utsås mycket mer och ju tätare man sår, dess finare och bättre blifva gräsplanerna.

Agrostis capillaris, Hårhven 55 — 60 stolonifera, Kryphven eller

Pioringräs 65 — 70

Hvensorterna växa nästan hvar som helst, men blifva yfvigast i sandblandad lerjord. På torr sandmark blifva de småväxta och tuffiga. Särdeles omtvetykta betesgräs och af erkänt värde för gräsplaner i trädgårdar. 6 à 9 U. pr tunn.

Faba caespitosa, Tufftätel 25

flexuosa, Krusätel 25 — 26
Tufftäteln är att rekommendera endast för fuktig mark, hvaremot krusäteln passar för torra lägen. 15 à 20 U. pr tunnland.

Alopecurus pratensis, Ängkaffe 95 — 97
Värderikt fodergräs. Blifver kraftigast å god, multrik och något fuktig jord. Kan äfven ingå i blandningen till gröfre gräsplaner i stora trädgårdar eller parker. 25 U. pr tunnland.

Anthoxanthum odoratum,

Vårbrädd, vålluktade 160 — 175
Ett tidigt och godt gräs för torra lägen; användes dock blott i förening med andra sorter och gifver höet en frisk och angenäm lukt. Ingår i blandningen för finaste gräsplaner. 30 U. pr tunn.

Avena elatior, Knylhafre 60 — 65

Knylhafren är ett af de bästa fodergräs, synnerligen på mergelhaltig, lerblandad, ej alltför fuktig sandjord. 60 U. pr tunnland.

Cynosurus cristatus, Kamexing 96 — 105

Bildar, om det ofta afmejas, täta och vackra torvor, hvareför det bör ingå i hvarje blandning till trädgårdsplaner. Trifves äfven på torr mark. Circa 15 U. pr tunnland.

Dactylis glomerata, Hyaexing 96 — 105

Är ett af de bästa, mest gifvande fodergräs, och så mycket mer att rekommendera, som det trifves på alla sorter jord, med undantag af mycket torr och lätt. För gräsplaner eller betesgräs det börjar blomna, 25 à 35 U. pr tunnland.

Festuca duriuseula , Hårvingel	30	—	30
(elatior)pratensis, Ängsvingel	70	—	80
övina, Fårsvingel	30	—	30
rubra, Rödsvingel	48	—	70
Svingelarterna räknas till de nyttigaste grässlågen. Hård-, får- och rödsvingel lemna på torr och mager jord, der knappt något annat gräs skulle kunna växa, ett ypperligt färbete. 25 U. pr tunnland. Ängssvingel är ett af de bästa gräs för ångar och dessutom af stort värde för större gräsplaner i parker och trädgårdar. 25 U. pr tunnland.			
Holcus lanatus, Luddtäl	27	—	32
Trifves på mager sandjord, men lemna rikare afkastning på nägorunda god och fuktig jord. Ett af de bättre fodergräsen. 12 à 18 U. pr tunn.			
Lolium perenne eng. Rångräs	25	—	30
Italicum, italienskt Rångräs	25	—	30

Ingen annan grössort är så bladrik eller växer så hastigt som raygräset, hvareför det i utlandet odlas i betydlig mängd och afmejas 3, 4 t. o. m. 5 gånger årligen. Är ej synnerligt nära med jordmän, blott den ej är för våt. Säs circa 30 à 40 U. pr tunn. för foder

Phleum pratense, Timotej, Ängkampe, flera kvalitéter enligt särskild förteckning, som på

begäran erhålles; billigaste pris. Timotejgräset, hvars användbarhet som fodergräs är allmänt känd, brukas äfven i förening med andra sorter till gräsplaner i större trädgårdar, men bör då ej tillsättas i blandningen utan säs särskildt. Till ångar 5 à 8 U. pr tunnland.

Poa annua, Hvitgröe 56 — 60

aquatica, (Glyceria spectabilis) 62

Jättegröe eller Vattengröe 62 — 67

memoralis, Lundgröe 80 — 85

pratensis, Blågröe 60 — 65

trivialis, Betesgröe 70 — 80

Alla gröcarterna räknas till de bättre gräsen; ängs- eller slåttergröe t. o. m. till de bästa. De hålla tillgodo med hvarje jordmän, äro lika brukbara till fodergräs som till gräsplaner och ingå i myckenhet i blandningarna. 15 U. pr tunnland. Hvitgröen är ettårig, men af högt värde för gräsplaner och utgår ej emedan den alltid sjelfsår sig. Lundgröe är mycket användbar på trädbeväxta, skuggiga platser, 60 U. pr tunn.

Jätte- eller vattengröe växer i sutt vatten och måste afmejas före blomningen. Ätes gerna af hästar och boskap. Denna gräsart är af hitills kända sorter den bästa för forrläggning och besäning af sankt marker eller aftappade sjöbottnar. Är marken så dyg, att sådd icke under vanliga förhållanden kan ske, så utsås fröet med mycken fördel om vintern eller på våren, medan marken och jordbottnen ännu är frusen, då fröet vid källossningen kommer i jorden och groor hastigt. Fröet inkudådas före sådden i små jord- eller lerkulor, några frö i hvarje, och på så sätt verkställd mest sådden lyckas, eljest lyckas den sällan. Redan första sommaren efter sådden lemna gräset rika skördar och gör marken fast. Vi ha på senare tiden sålt betydliga quantiteter af denna gräsart och kunna ej nog anbefalla den för ifrågavarande ändamål. Säs 15 à 20 U. pr tunnland.

Blandning af finare grössorter, till besäning af varaktiga

Raygräs engl. 2409
Dunkel 849
2604

1a
3/2
57
8a
17
57
19
17
24
28
76
23
3
40
60
90
110
23
23
24

Pr 100 \mathcal{O} . Pr \mathcal{O} .
Kr. öre. Kr. öre

gräsplaner, trädgårdar
parker, passande för hvärje ej
alltför dålig jordmån. Säs
tjockt, 15 a 150 \mathcal{O} pr tunn. 45 — — 50

Blandning af finaste gräsor-
ter, till besäning af varaktiga
smärre planer med mycket
fin, god jordmån 70 — — 75

Desutom säljas blandningar, passande
till besäning af ångar, med hvilken jordmån
som helst. Dessa blandningar finnas dock ej
färdiga, utan göras efter beställning och sam-
mansätts af de för omständigheterna bäst
passande af här anförde gräs- och klöfverväxter.

Priset beräknas efter myckenheten af de
olika sorterna och noteras alltid billigast
möjligt. 25 a 50 \mathcal{O} säs pr tunn. till ångar.

Eljest är bäst att af hvarje sort sär-
skildt köpa hvad som behöfves.

Gräsröblandningarne skänkas långtifrån ännu
den uppmärksamhet de verkliken förtjena, och
hvad särskildt blandningarne för trädgårdar och
parker beträffar, så kunna vi försäkra, att vack-
rare gräsplaner omöjliga kunna erhållas, än de
som blifvit besädda med vårt blandade gräsfrö,
förutsatt att jorden ej är för mager, ty de flesta
gräsarter blifva vackrast på fröet, ty det måste
man ej för mycket spara på fröet, ty det äro
säs tätt, ju tätare ju sämre jordmån är, om
mattan skall blifva jämn och tät. Det går ej an,
att till en fin gräsmatta använda lika mycket
frö, som till en äng, utan mångdubbelt mer.
Mycket beror äfven härvid på hur marken bered-
des före sädden och på den skötsel man sedan
egnar gräsmattan. Sedan jorden är väl gräfd
och finhärklad, bör den fot för hårdt tilltram-
pas derpå utsås fröet jemnt och tjockt, samt ned-
hackas väl, dock ej för djupt, hvarefter man till-
klappar eller med en s. k. vält öfverfar det be-
sädda jordstycket. Gräsfrö grov ej utan tillräcklig
fuktighet, hvarför det bör säas då man har anted-
ning att snart vänta regn. Alla våra gräsrö-
blandningar göras här af passande gräsarter
och af ofvannämnde lma kvaliteter.

Gräsklippningsmaskiner, bästa ame-
rikanska, för gräsmator säljas ytterst billigt
hos oss och finnas närmare beskrifna på sista
sidan af omslaget till denna prisförteckning.

II. Klöfverväxter:

Klöfverfrö säljes i stor skala och
deröfver finnas särskilda priskuranter att
på begäran tillgå.

Det i handeln förekommande klöfverfröet är ofta
bemängdt med frö af det för klöfverfältet i hög
grad förliga och besvärliga ogräset: klöfversnära
(Cuscuta Trifolii). Det är naturligtvis för land-
brukaren af mycken vigt, att skaffa sig ett rent,
godt och grobart utsädesfrö, äfven om sådant
blifver dyrare än orent. Fröet af klöfversnäran
är mycket mindre än klöfverfrö och således svårt
att utan förstoringsglas upptäcka, men deremot
lätt att med ett passande säll bortskaffa, särdeles
från rödklöfverfrö. Vi låta derför rensalla allt
af oss till salu utbjudet klöfverfrö, hvaruti vi
kunna upptäcka eller misstänka förekomsten af
ogräset och prova desutom noggrant hvarje
parti, som erbjudes oss, innan vi köpa det. Hrr.
landbrukare kunna således med fullt förtroende
köpa våra frösorter och våga vi försäkra, att vi

Sallfrö. 2669

Hvitel. Nr 2. 283
Pr 100 \mathcal{O} . Pr \mathcal{O} .
Kr. öre. Kr. öre

skola på allt sätt söka tillhandahålla verkligt
goda, rena varor. Som vår omsättning numera
är ganska betydlig och årligen ökas, kunna vi
konkurrera med hvilken solld fröhandlare som
helst och notera de billigaste priser i förhållande
till varornas godhet och renhet.

Klöfver, röd, 1:ma (Trifolium
pratense) många sorter, billigaste pris

» hvit, 1:ma, (Trifol. repens) " " "

» Alsike-, svensk, (Tr. hybrid.) " " "

Alsikeklöfvern föredrages mångenstädes för dess
högre fodervärde och dess förmåga att äfven på
ganska dålig jord, der man af den vanliga klöf-
vern ej har mycket att vänta, gifva god skörd.

Trifves väl tillsammans med timotej. 5 a 8 \mathcal{O}

Inkarnatklöfver (Tr. incarn.) 55 — — 60

En ettårig art, hvaraf utsås ungefär 18 \mathcal{O} på
tunlandet. Utrikes begagnas den mycket till-
sammans med italienskt raygräs och lemnar då
både tidiga och rika gräskördar. Den användes
äfven till igensäning af under vintern uppkomna
luckor i de andra klöfverfälten.

Blå-Luzern, (Medicago sat.) 80 — — 85

Sand-Luzern, (Medic. Meg.) 85 — — 90

Humteklöfver, (Med. lupulina) 27 — — 30

Blåuzern har långa, stärla, levande rötter och
är en utmärkt foderväxt. På sadjord gifver
sanduzern årligen en, stundom två rätt goda
skördar och på något bättre jord gifverträffan den
blåuzern. Humteuzern är ettårig, emotstår torka,
lemnar godt färbett och användes i trädgårdar
att besä förre slutningar o. s. v. 10 a 15 \mathcal{O} pr
tunmland.

III. Diverse foder- växter:

Äfven åt dessa frösorter egna vi allt
större och större uppmärksamhet, och inköpa
vårt frö från de förmästa in- och utländska
odlare, så att man kan fullt förlita sig på att
hos oss erhålla äkta och bästa utsädesfrö,
för hvars grobarhet vi ansvara.

- Foderrofver eller Turnips,
- » White globe, hvita, runda . 45 — 50
 - » White Norfolk, hvita runda 50 — 55
 - » Red globe, rödtopp., runda 45 — 50
 - » Skirwings förbättr., rödtopp 55 — 60
 - » Purple top yellow Bullock,
gula, rödtoppiga, runda. . . 60 — 65
 - » Green top yellow Bullock,
gula, gröntopp., runda, utm. 60 — 65
 - » Aberdeen green top yellow,
gula, gröntoppiga, runda . . . 65 — 70
 - » Dales hybrid, gröngula, runda 65 — 70
 - » Green top yellow tankard,
långa, gula, gröntoppiga . . . 65 — 70
 - » Bortfelder, långa, gula, utm. 65 — 70
- Fröet till ofvannämde rfsorter beskrifves med
få undantag från Skottland, hvarest odlingen af
foderrofver bedrifves i stor skala. Deras värde
som foderväxter är så allmänt bekant, att det är
onödigt här yttra något vidare derom. Jorden bör
heldre vara något mager än nygödslad och sädden
ej ske tidigare än kort före eller omkring mid-
sommarstiden, då loppmasken ej så mycket be-
sväras de unga plantorna. På drill utsås 5 a 6
 \mathcal{O} pr tunmland.

Pr 100 \mathcal{L} . Pr \mathcal{L} .
Kr. öre. Kr. öre

Pr 100 \mathcal{L} . Pr \mathcal{L} .
Kr. öre. Kr. öre

Kålrötter, Rotabaggar eller Svensk

- Turnips, Purple top yellow swed., 85 7
- gula, rödtoppiga, runda . . . 55 — 60
- Skirwing's förbättrade, röd-
toppiga, gula 55 — 60
- Bangholm, gula, rödtoppiga,
en af de bästa stora sorter . 60 — 65
- Green top yellow, gula, grön-
toppiga, svenskt frö 100 — 110
- Green top yellow, utl. frö 60 — 65
- rödgråtopp., släta, jätte-, gula 60 — 65
- Dessa sorter sås 3 à 4 veckor tidigare än rofvoirna.
Plantor, uppdragna i kallbänk eller på passande
ställe å kalljord, begagnas till efterplantering å de
ställen i turnipsfälten, hvarare luckor uppstått genom
loppmaskens härjningar eller af andra orsaker.
Vid utfodringen är det bäst att börja med
de hvita turnipssorterna, hvarest tagas de röd-
och gröntoppiga samt till sist rotabaggar. Derför
är det angeläget att odla flera sorter, så att man
ej nödgas att för hastigt uppfodra förrådet.

Fodermorötter,

- Altringham, stora, röda, utm. 80 — 85
- Belgiska, hvita jätte-, grön-
toppiga, förbättrade, största . 50 — 55
- orangegula, gröntopp., jätte- 85 — 90
- James halflånga, röda, utm. 175 — 180
- Dessa morötters värde såsom foderväxter är all-
mänt erkänt. Synnerligen äro de hvita jättemo-
rötterna samt James' halflånga utmärkta för deras
rika afkastning. Alla morotsorter fordra en djupt
arbetad jord och måste, i motsats till turnipsen,
utsås så tidigt som möjligt, på drill 4 à 5 \mathcal{L} ,
bredsåning 8 à 10 \mathcal{L} pr tunnland.

Foderpalsternackor,

- långa, stora, tjocka, vanliga . 35 — 40
- runda, stora, utmärkta 45 — 50
- Såvill rötterna som bladen af palsternackorna lemna,
som man vet, ett ypperligt foder för mjölkkor.
Utsås omkring 16 \mathcal{L} på tunnlandet och behand-
las för öfrigt som morötter. På drill 8 \mathcal{L} pr
tunnlandet.

Foderbetor eller Runkelrosvor,

- långa, röda, utmärkta 40 — 45
- gula, utmärkta 40 — 45
- röda Riesen-Pfal-, stora långa 45 — 50
- gula Riesen-Pfal-, stora långa 45 — 50
- Mammuth, röda, ovanl. stora 55 — 60
- Oxhorn-, röda, krokigalånga,
en nyare, präktigt form 50 — 55
- Guldgula, flaskformiga jätte-
stora, långa, mycket gifvande,
den vackraste af kända sorter 60 — 65
- Begagnas isynnerhet gerna till foder åt mjölkkor,
emedan mjölken ej deraf får den sträfv smak,
som så lätt uppkommer då turnips för mycket
användes. De sistnämnda tre sorterna lemna den
rikaste afkastningen. På drill 3 à 4 \mathcal{L} pr tunn-
land, bredsåning 6 à 10 \mathcal{L} .

Sockerbetor,

- äkta, hvita, vanliga 35 — 40
- Vilmorin's nya, förbättrade . 65 — 70
- Böra ej sås för sent; ej heller i nygödslad jord,
emedan sockerhalten i så fall betydligt minskas.
De blifva bäst i god, sandblandad lermylla. Ännu

Betor runda röda 59 2
Oxhorn 52. Pöndel

anses Vilmorins vara bäst. På drill omkr. 3 à
4 \mathcal{L} pr tunnland.

Foderkål,

- äkta träd- eller ko-, grön . . . 95 — 1
- Förträfflig till kreatursfoder. 2 \mathcal{L} pr tunnland.
- Seradella, (*Ornithopus sativ.*) 20 — 25
- Flerårig. Ansas som foderväxt lika god som röd-
klöfver. Gifver stor afkastning, äfven på lätt
jord. På mycket förr sandmark och tung lerjord
trifves den mindre väl. Utsås omkring 20 à 25
 \mathcal{L} på tunnlandet.

Spergel, (Spergula).

- vanlig (*Sp. arvensis sativa*) . . . 24 2 15
- stor (*Sperg. arvens. maxima*) . 15 — 20
- båda sorterna blandade 11 — 15
- Kända och omtyckta foderväxter, isynnerhet på
sandmark, till grönfoder, gröngöddning, hötkörning
och färbete. De kunna utsås, 15 à 20 \mathcal{L} på
tunlandet, tillsammans med hafre eller andra
grönfoderväxter. Jorden harvas väl före sådden.

Majs, (Zea).

- Amerikansk hästtand- 15 — 20
- Förträfflig sort till grönfoder.

**IV. Diverse ekonomi-
växter:**

Pr \mathcal{L} . Ort.

**Bohveite, (Polygonum Fagopy-
rum)** 100 \mathcal{L} 9 kr. — 15 — —
Utsås omkring 45 \mathcal{L} pr tunn. till grönfoder.

Hampa, (Cannabis sativa).
vanlig 100 \mathcal{L} 12 kr. — 18 — 3
Utsås omkring 150 à 200 \mathcal{L} pr tunnland.

Län, (Linum). 21. — 25. —
Riga-, utsädes-, 153 2 15
Lupinus pris.

Lupiner, (Lupinus).
gula, (*Lupinus luteus*) 120 6 3 15 — 3
100 \mathcal{L} 8 kr

Lupinernas värde i landbruket har under de se-
nare åren blifvit allmänt erkänt. 50 à 60 \mathcal{L}
pr tunnland till grönfoder.

Senap, (Sinapis).
engelsk gul, (*Sinapis alba*) . . . 35 — 3
pr 100 \mathcal{L} 30 kr.

” brun, (*Sinapis nigra*) 50 — 3
För fröskörd för grönfoder 50 \mathcal{L} pr tunn.

Tobak, (Nicotiana Tabacum).
äkta Cuba, bäst till odling . . . 6 — 8

” Havana 6 — 8
” Virginia 30 — 30
” turkisk 6 — 8

Tobaken fordrar lätt, sandblandad, kraftig jord,
som årligen bör uppriskas med gammal gödsel
15 à 20,000 plantor erfordras pr tunn. och dessa
uppdragas i bänk.

Wallmo, (Papaver somniferum).
hvitblomm. med blätt frö 40 — 3
tillslutna fröhus, 100 \mathcal{L} 35 kr.

rödblommande med vitt frö och
tillslutna fröhus, 100 \mathcal{L} 45 kr. 47 3

Wallmo odlas på många ställen utrikes istorskala
för vinnande af olja, hvilken påstås vara fullt ut
så god som den bästa italienska olivoljan. 2 à 3 \mathcal{L}
pr tunnlandet. Fröet användes mycket af bagare.

olivvaller 14 0 8

	Ø. Ort.		100 Ø. Ø.	Kr. öre. Kr. öre
	Kr. öre.	Kr. öre		
Äpple, (<i>Pyrus Malus</i>)	8.40	2.25	5	
Päron, (<i>Pyrus communis</i>)	2.85	0	10	
Plommon, (<i>Prunus domestica</i>)	60	3		
Körsbär, (<i>Prunus Cerasus</i>)	1.50	3		
V. Frö till fågelföda:				
	100 Ø. Ø.			
Granfrö till skogsfåglar	.75	80		
Hampfrö till småfåglar	.12	18		
Hirs till papegoj & småfåglar	.22	28		
	100 Ø. Ø.			
Hirs, Guld,	2.10		60	
" i ax			1.50	
Kanariefrö till småfåglar	.20		2.50	
Majs till papegoj	.10		15	
Myrugg, äfven till guldfiskar			2.50	
Sommar-raps till småfåglar	.18		25	
Roffrö till småfåglar	.20		25	
Salladfrö till småfåglar			2	
Solrosfrö till papegoj & höns	35		40	
Wallmofrö, blått	35		40	

C. Frö till Barrträd. (Coniferæ.)

Fröet till många utländska barrträd ligger ofta flera månader — af vissa sorter t. ex. *Juniperus*, *Taxus* m. fl. ett år och deröfver — i jorden innan det groer. Det händer derför stundom att jorden under tiden blifver hvad man kallar sur, i hvilket tillstånd den är oduglig för all vegetation. Fröet måste då upplockas och säs i ny, frisk jord. För att påskynda groningen plägar man låta fröet ligga någon tid i ljumt vatten, hvarigenom skalet uppmjukas, så att grodden lättare kan framkomma. Den bästa jordblandning för dessa växter är: lika delar grästorf-, löf- och ljungrjord, blandad med grof sand och något lera. De vackraste och mest intressanta barrträden härstamma från trakter, der medeltemperaturen är + 8 à 10° C., hvarför de ej här tåla vintern ute; men planterade i baljor eller i krukor och öfverv. vid + 1 à 5° C. utvecklade sig de flesta till praktfulla träd. Många hålla om vintern tillgodo med anspråkslösa platser, bakom hyllorna i kalla växthus, i boningsrum eller torra och något ljusa källare. De äro särdeles användbara till dekorationer, om sommarens ute, om vintern i växthus och boningsrum. De med T märkta sorterna öfvervintras så, som ofvan nämnt; de med B planteras på kalljord och täckas under vintern; de öfriga tåla våra vintrar ute under bar himmel.

	Portion. Ort.		Portion. Ort.	Kr. öre. Kr. öre
	Kr. öre.	Kr. öre		
<i>Abies</i> , Gran, (<i>Abietineæ</i>).				
" alba, (<i>Pinus alba</i>)	1.40	5	30	
" canadensis (<i>Picea</i> , <i>Tsuga</i>)	1.00	15	40	
" exelsa (<i>Pinus Abies</i>). Vanlig gran, 100 Ø	60	70	3	
" svenskt frö, Ø	kr. —	5	3	
" 100 Ø — kr.				
" rubra, (<i>Picea rubra</i> , <i>Pinus americana</i>) Amerikansk rödgran		15	—	
<i>Cedrus</i> , Cedar, (<i>Abietineæ</i>).				
" Libani, Libanonceder, T	1.00	10	30	
<i>Cryptomeria</i> , (<i>Cupressineæ</i>).				
" japonica, T		5	20	
" Lobbi, T		10	50	
<i>Cupressus</i> , <i>Cypress</i> , (<i>Cupressineæ</i>).				
" funebris (<i>pendula</i>), T		5	30	
" Goveniana, T		15	—	
" glauca <i>pendula vera</i> , T		10	—	
" Lawsoniana, B T		5	20	
" sempervirens, äkta, T		5	6	
" horizontalis, T		5	6	
" pendula, T		15	60	
<i>Ginkgo</i> , (<i>Taxineæ</i>).				
" biloba (<i>Salisburia adiantifolia</i>)		25	—	
" B T		25	—	
<i>Juniperus</i> , En, (<i>Juniperineæ</i>).				
" exelsa, T		5	15	
" Lysia, T		5	10	
" Sabina, Vanlig Säfvenbom		5	8	
<i>Larix</i> , Lärkträd, (<i>Abietineæ</i>).				
" europea (<i>Pinus Larix</i>)		5	5	
" 100 Ø 170 kr., Ø kr. 1,75				
<i>Picea</i> , Tall, (<i>Abietineæ</i>).				
" balsamea, Balsamtall		5	30	
" Nordmanniana (<i>Pinus Nordmanniana</i>)		5	25	
" pectinata, Silfvergran		5	3	
" 100 Ø 35 kr., Ø 40 öre				
<i>Pinus</i> , Fur, (<i>Abietineæ</i>).				
" austriaca (<i>nigrescens</i>) Österrikisk, 100 Ø 135 kr. Ø kr. 1,40		5	3	
" Cembra, Cembrafur, Zerbeltötter, ätbara nötter		5	3	
" 100 Ø 45 kr., Ø 50 öre.				
" inops, New-Jerseyfur		10	50	
" montana, Bergfur		5	15	
" Strobus, Weimuth-tall		5	15	
" sylvestris, Nordisk fur,		5	4	
" 100 Ø 170 kr., Ø kr. 1,75.				

185
Fur, New Jersey 2 - kvaster

Portion. Ort.		Portion. Ort.	
Kr. öre.	Kr. öre	Kr. öre.	Kr. öre
<i>Pinus sylvestris</i> , svensktfrö, ———	5	<i>Thuja occidentalis</i>	5 — 25
100 $\frac{1}{4}$ kr., $\frac{1}{2}$ kr. $\frac{2}{3}$ —		„ <i>orientalis</i> , B.	5 — 10
<i>Taxus</i> , <i>Idegran</i> , (Taxineæ.)		„ „ <i>aurea</i> , T B.	10 — —
„ <i>baccata</i> , vanlig	5 — 15	„ „ <i>pyramidalis</i> , T B.	5 — 20
<i>Thuja</i> , <i>Lifstråd</i> , Cupressineæ.)		„ <i>Warreana</i>	15 — —
„ <i>compacta</i> , T.	5 — 20	<i>Wellingtonia</i> , (Cupressineæ.)	
„ <i>gigantea</i> , utmärkt, B.	20 — —	„ <i>gigantea</i> , B.	30 — —

Af frö till *löfstråd* och *buskväxter* hålla vi ej lager, emedan sådant jämförelsevis mindre efterfrågas, och det därför är svårt att vara försedd med nytt frö, men anskaffa gerna deraf till ärade requirenter om requisition i tid ingår och ej för små kvantiteter önskas. **Priset noteras billigast möjligt.** **Fruktkärnor**, se ekonomiväxter.

D. Frö till Blomster- och Bladväxter m. m.

För att minska besväret för ärade requirenter, hafva vi anordnat blomsterförteckningen, med undantag af "Modeblommor," i alfabetisk ordning under särskilda hufvudrubriker, hvars ordningsföljd finnes angifven öfverst på hvarje sida.

Vid requisition af blomsterfrö är det bäst att angifva numren å de frösorter som önskas. Då endast nummer och ingen vikt eller antal portioner finnas i requisitionen angifva, expediera vi endast en portion af hvarje anfördt nummer. Om requisitionen uppgöres efter annan, än vår för året gällande katalog, så torde detta benäget omnämnas, emedan numren omvexla hvarje år.

Portionerna af de finkorniga frösorterna äro tillräckligt stora för vanligt behof; halva portioner säljas ej. Af de sorter, vid hvilka ortpriser finnas noterade, säljas äfven efter vikt; dock ej mindre än helt ort. Sortimentpriserna gälla blott då urvalet af sorter uteslutande anförtros åt oss. Af fröet till sådana växter, hvars blommor icke af naturen äro dubbla, bör man ej påräkna att få uteslutande dubbla blommor.

I. Modeblommor eller Sortimentblommor:

Dessa de, vanligaste och såväl till trädgårdar som växthus mest använda blomstersorter förekomma uti vår förteckning i följande ordning: Aster, Löfkojor, Gyllentack, Cineraria, Calceolaria, Primula, Balsaminer, Phlox Drummondi, Senecio elegans, Lejongap (*Antirrhinum majus*), Neglikor, Petunier, Portulak, Riddarsporrar, Blomman för dagen (*Ipomea purp.*), Ind. Krasse (*Tropæolum*), Välluktande ärtblomster (*Lathyrus odoratus*), Sammetsblomster (*Tagetes*), Stjufmorsblomster eller Penséeer, Stockrosor, Trumpetblomster (*Salpiglossis*), Tuppham, Underblomster (*Mirabilis*), Verbena, Wallmo och Zinniasorter.

Aster,

Callistephus chinensis, *Callistemma hortensis*, Aster chinensis.

(Asteroideæ.)

Allt värt asterfrö är af utmärktaste beskaffenhet, endast af fullkomliga blmr.

Fröet utsås i April på en ljum (icke varm) drifbänk och betäckes föga, hvarefter plantorna så snart som möjligt omskolas och sättas på ett par tumms afstånd ifrån hvarandra. I slutet af Maj utplanteras de på fritt land i djupt arbetad och med gammal gödsel rikligen uppländad jord. Alla Astersorterna bilda stora rotklumpar, hvarför man lätt kan upptaga och flytta dem, äfven då de

stå i full blomstring. Man bör vid omflyttning iakttaga att dertill välja en mulen dag, eller hålla plantorna beskuggade tills några dagar efter omplanteringen.

Rör-Aster.

Alla blombladen äro sammanrullade i form af smala cylindrar. En mycket härdig sort; behöfver ej uppbindas. $1\frac{1}{2}$ fot hög.

I följande färger:

portion 5 öre, ort 20 öre

1. hvit.
2. gulaktigt hvit.
3. hvit med rödt.
4. karmosinröd.
5. mörk karmosinröd.
6. mörk karmosinröd m. hvitt.

7. rosenröd.

8. himmelsblå med hvitt.

9. mörkblå.

10. persikoblomfärgad.

Alla 10 sorterna 40 öre.

blandade färger pt. 5 öre.

ort 15 öre.

Klot-Aster.

Namnet härleder sig af blommornas runda form. Uppbindes ej. Höjd circa $1\frac{1}{2}$ fot.

I följande färger:

portion 5 öre, ort 25 öre.

12. hvit.
13. karmosinröd.
14. mörk karmosinröd.
15. ljus karmosinröd.

16. karmosinröd med hvitt.
17. ljusröd.
18. rosa med hvitt.
19. mörkrosa, hvitstrimmig.
20. mörkblå.
21. mörkblå med hvitt
22. ljusviolett.
23. mörkröd lila.

Alla 12 sorterna 50 öre

6 sorter 25 öre.

24. blandade färger, pt. 5 öre.

ort 20 öre.

Klot-Pyramid-Aster.

Pyramidalt växtsätt och klotformiga, värfyllda blommor. Något högre än föregående. Uppbindes ej

1 följande färger:

portion 10 öre, ort 1 kr.

25. rent hvit.
26. karmosinröd.
27. mörk karmosinröd.
28. lysande karmosin m. hvitt.
29. karminröd.
30. lysande laxröd.
31. mörkröd med hvitt.
32. mörk rosa med hvitt.
33. ljus azurblå.
34. svartblå.
35. persikoblomfärgad.
36. äppleblomfärgad.

Alla 12 sorterna 1 kr.

6 sorter 50 öre.

37. blandade färger, pt. 8 öre.

ort 75 öre.

Fransysk Pion-Aster.

2 fot hög. Kraftigt, pyramidformigt växtsätt, stora värfyllda blm af fulländad form samt förmåga att motstå mindre tjenlig väderlek äro egenskaper, som hafva gjort denna astervarieteten allmänt omtyckt.

1 följande färger:

- port. 15 öre, ort kr. 1,50.
38. hvit.
39. hvit, klotrund.
40. hvit med mörk-karmosinröd centrum.
41. karmosinröd.
42. eldigt karmosinröd.
43. mörk karmosinröd.
44. La superbe, rosenröd.
45. rent victoriaröd (eldröd).
46. victoriaröd med hvitt.
47. lifligt rosenröd.
48. mörkrosa med hvitt.
49. mörkaste röd.
50. svartblå.
51. svartblå med hvitt.
52. ljusblå, utmärkt.
53. ljusblå med hvitt.

Alla 16 sorterna kr. 2 —

12 sorter 1,50

6 " —75

54. blandade färger, pt. 12 öre.

ort kr. 1,25.

Uhlands Pion-Klot-Aster.

Omkring 1 fot hög. Utmärker sig för kraftigt växt och stora, utm. väl formade blommor. Särdeles utmärkt för grupper.

1 följande färger:

port. 10 öre, ort 1 kr.

55. snöhvitt.
56. karmosinröd.
57. mörk karmosin med hvitt.
58. rosa med hvitt.
59. ljusblå.
60. briljant lila.

Alla 6 sorterna 50 öre.

61. blandade färger, pt. 8 öre.

ort 80 öre.

Imbriqué Pompon-Aster.

En mycket prydlig, rikt blommande sort med klotformiga blm. 1 1/2 fot hög.

62. blandade färger, pt. 15 öre.

ort kr. 1,50

Rosen-Aster.

Oaktadt denna asterform uppnår nära 2 fots höjd, växer den dock så kraftigt och blifver så stark, att den på någorlunda lugna platser ej behöfver stödjars eller uppbindas. Hvarje stånd frambringar ett ovanligt stort antal stora och väl fyllda blommor. Man kan således med skull påstå denna sort vara en af de alla bästa, nu odlade asterformer.

1 följande färger:

- port. 10 öre, ort kr. 1,75.
63. rent hvit.
64. hvit med rosa.
65. hvit med mörklila.
66. mörk karminröd.
67. mörk karmosin med hvitt.
68. liflig rosa med hvitt.
69. ljusblå.
70. lazurblå.
71. mörkblå.
72. purpurviolett med hvitt.

Alla 10 sorterna kr. 1,25.

73. blandade färger, pt. 12 öre.

ort kr. 1,25.

Hög Victoria-Aster.

Omkring 1 1/2 fot hög och således lägre än förestående, men utmärkt för blomsterrikedom och blommornas ovanliga skönhet, hvarför äfven denna sort hänföres till de alla bästa astrarne. Plantorna böra hafva stort utrymme.

1 följande färger:

- portion 20 öre, ort 2 kr.
74. hvit.
75. hvit med rosenröd.
76. karmosinröd.
77. karmosin med hvitt.
78. karminrosenröd.
79. hortensiaröd.

80. rent mörkblå.

81. rent ljusblå.

82. mörkblå med hvitt.

83. persikoblomfärgad.

Alla 10 sorterna kr. 1,60.

84. blandade färger, pt. 15 öre.

ort kr. 1,50.

Schiller-Aster.

En utm. vacker bukett-aster med små, prydliga blm. 1 1/2 fot hög, grenig, vacker växt.

85. blandade färger, pt. 6 öre.

ort. 60 öre.

Kokard-Aster.

En vacker, intressant form. Blommorna, som äro särdeles stora, väl formade och fyllda, äro alltid hvita i midten, hvarför de se ganska egendomliga ut. Circa 1 fot hög.

86. blandade färger, pt. 12 öre.

ort kr. 1,25

Kejsar Wilhelms-Aster.

Har väl fyllda, sköna, dels pion- och dels rosformiga blommor af kolossal storlek. Växtsättet är kraftigt och plantorna, som mycket förgrena sig, blifva omkr. 1 fot höga.

1 följande färger:

- port. 25 öre, ort kr. 2,50.
87. hvit.
88. mörk karmosinröd.
89. karminrosenröd.
90. karminrosa med hvitt.
91. mörkblå.
92. mörkblå med hvitt.
93. mörkviolett med hvitt.

Alla 7 sorterna kr. 1,50.

94. blandade färger, pt. 20 ö.

ort 2 kr.

Låg Victoria-Aster.

En dvergartad, 7 å 9 tum hög form af hög Victoriaaster med talrika, utmärkt väl fyllda, präktiga blm.

1 följande färger:

- port. 30 öre, ort 3 kr.
95. snöhvitt.
96. karmosinröd.
97. karminrosenröd.
98. hortensiaröd.
99. ljusblå
100. mörkblå.

Alla 6 sorterna kr. 1,50.

101. blandade färger, pt. 25 ö.

ort kr. 2,50.

Låg, storblommig, Chrysanthemum-Aster.

Har stora, vackra blommor med breda, tegellikt liggande, utåtböjda blomblad. Tillhör de bästa lägre astersorterna. Circa 1 fot hög.

1 följande färger:

- port. 20 öre, ort 2 kr.
102. rent hvit.
103. hvit med mörkblått.
104. eldigt skarlakranröd.

105. karmosinröd.
 106. karmin med hvitt.
 107. briljant rosenröd.
 108. ljusblå.
 109. mörkblå.
Alla 8 sorterna kr. 1,20.
 110. blandade färger, pt. 15 ö.
 ort kr. 1,50.

Dverg Bukett-Aster.

Omr. 10 tum hög, vacker, rikblommig och väl passande till infattning af högre astersorter.

I följande färger:

- portion 10 öre, ort 1 kr.
 111. rent hvit.
 112. hvit med rött centrum.
 113. hvit med mörkblått.
 114. karminröd.
 115. karmin med hvitt.
 116. mörk karmin med hvitt.
 117. rosa med hvitt
 118. mörkblå.

Alla 8 sorterna 65 öre.

119. blandade färger, pt. 8 ö.
 ort 75 öre.

Shakespeare-Aster.

Circa $\frac{1}{2}$ fot hög. Ovanligt rikblommig sort med små fina, prydliga blm; passar särdeles väl till infattningar.

I följande färger:

- port. 20 öre, ort 2 kr.
 120. hvit.
 121. karmosinröd.
 122. karmosin med hvitt.
 123. rosenröd.
 124. blodröd.
 125. mörkblå.

Alla 6 sorterna 1 kr.

126. blandade färger, pt. 15 ö.
 ort kr. 1,50.

Dverg Turban-Aster.

En egendomlig astervarietät med svartgrönt bladverk; passar förträffligt till markerade infattningar.

port. 25 öre, ort kr. 2,50.
 127. mörkröd med hvitt.

Blandad Aster.

Diverse oättre sorter af egen skörd.
 128. blandade färger, pt. 5 öre.
 ort 50 öre.

Då urvalet helt och hållet anförtrös åt oss; lemnas:
 100 sorter Aster kr. 9 —
 50 vackra sorter " 5 —
 25 " " 2,75

Löfkojor.

Cheiranthus annuus, Matthiola annua. **Sommar-Löfkoja.**
 — *Cheir., Math. annua var. autumnalis, Höst-Löfkoja.* —
Cheiranthus, Math. incana, **Vinter-Löfkoja.** (Cruciferae)

Allt vårt löfkojfrö är af alla bästa sort, af fullkomliga i krukor odlade ex.

Löfkojorna tillhöra kåtväxternas familj (Cruciferae) och den enkla formen växer allmänt vild i södra Europa. För att under hela sommaren och hösten oafbrutet kunna hafva dessa vackra och omtyckta växter blommande, bör man antingen utså fröet på olika tider eller ock, hvilket är beqvämare och säkrare, välja sådana sorter, hvars blomningstider aflösa hvarandra.

De engelska sommarlöfkojsorterna blomma tidigast; demäst de tidiga höstlöfkojorna och sist kejsarlöfkojorna, med hvars öfvervintrade exemplar man följande våren gör början. Fröet sås i ljum (ej varm) drifbänk och betäckes föga. Så snart hjertbladen äro utbildade böra plantorna omskolas, med 3 tums afstånd emellan hvarandra, uti mycket sandblandad jord. När de börja växa erhålla de rikligen frisk luft och vatten när så behöfvess. För att hindra plantornas omkullfallande, bör man ej så eller plantera för tätt, ej vattna när jorden är starkt upphettad af solvärmen eller begagna för kallt vatten. Jorden bör vara fri från alla oöfvermåtnade ämnen, af hvad slag det vara må. Mot slutet af Maj utplanteras löfkojorna uti djupt och fint arbetad, kraftig jord på fritt land, hvarvid man bör tillse att roten ej krökes vid nedsättningen, hvilket ofta förorsakar plantans död. Vinterlöfkojan utplanteras på sängar, inslås om hösten i krukor, öfvervintras i en sval och luftig lokal och vattnas föga. Höst- och kejsarlöfk. kunna äfven användas som vinterlöfkoja och är oftast tacksammare, alltid vackrare, än den sistnämnda.

Engelsk Sommar-Löfkoja.

I följande färger:

portion 12 öre, ort 2 kr.

129. hvit.
 130. hvit med rosa.
 131. karmosinröd.
 132. mörk karmosinröd.
 133. karminröd.
 134. mörk karminröd.
 135. rosa med gult sken.
 136. ljusröd.
 137. blodröd (victoriaröd).
 138. köttfärgad.
 139. ljusbrun.
 140. chamoisgul.
 141. kanariegul.
 142. mörklila.
 143. azurblå.
 144. ljusblå med gult sken.
 145. mörkblå.
 146. ljusviolett.
 147. mörkviolett.
 148. persikoblomfärgad.

Alla 20 sorterna 2 kr.

12 sorter . . kr. 1,20

149. blandade färger, 1 ma,
 port. 10 öre, ort kr. 1,50.

Engelsk

Bukett-Sommar-Löfkoja.

Hvarje planta bildar en blomsterrik, pyramidformig bukett.

I följande färger:

- port. 20 öre, ort 3 kr.
 150. hvit.
 151. karmosinröd.
 152. rosenröd.
 153. ljusblå.
 154. mörkviolett.

Alla 5 sorterna 80 öre.

155. blandade färger, pt. 15 ö.
 ort kr. 2,50.

Engelsk Lackbladig

Sommar-Löfkoja (Sjövio).

Varieteterna af denna afdelning hafva släta, gröna blad, liknande gyllenlackens. Föredragas af många blomsterodlare.

156. blandade färger, pt. 10 ö.
 ort kr. 1,50.

Engelsk Storblommig

Sommar-Löfkoja.

Utmärkt för sina stora blm och sitt kraftiga växtsätt.

I följande färger:

- port. 15 öre, ort kr. 2,50.
 157. hvit.
 158. karmosinröd.
 159. mörk karmosinröd.
 160. lysande purpur-karmin.
 161. karminrosenröd.
 162. högröd.
 163. mörk blod-, victoriaröd.
 164. aurorafärgad.
 165. rosenröd.
 166. kanariegul.
 167. ljusblå.
 168. mörkblå.

Alla 12 sorterna kr. 1,50.

6 sorter, . . . 75 öre.

169. blandade färger, pt. 12 ö.

ort kr. 1,75.

Eng. Pyramidformig, Storblommig Sommar-Löfkoja.

Hålles af många för den bästa sommarlöfkoja och är särdeles utmärkt. Blommar länge med stora blm. Växtsättet pyramidformigt.

I följande färger:

- port. 15 öre, ort kr. 2,50.
 170. rent hvit.
 171. hvit med lackblad.
 172. hvit med svag rosa.
 173. mörk karmosinröd.
 174. karminröd.
 175. mörkrosenröd.
 176. laxrosa.
 177. chamoisgul.
 178. kanariegul med lackblad.
 179. ljusblå.

180. mörkblå.
181. briljant lila.
Alla 12 sorterna kr. 1,50.
6 sorter 75 öre.
182. blandade färger, pt. 12 ö.
1/2 ort ort 2 kr.

Eng. Dverg-pyramidformig, Storblommig Sommar-Löfkoja.

Lika utmärkt som förestående, men dertill af ett tätare och lägre växtsätt.

I följande färger:

- port. 15 öre, ort kr. 2,25.
183. hvit.
184. karmosinröd.
185. briljant rosenröd.
186. laxrosa.
187. citrongul, lackbladig.
188. mörkblå.
Alla 6 sorterna 75 öre.
189. blandade färger, pt. 12 ö.
ort kr. 1,75.

Eng., städse blommande Sommar-Löfkoja.

Varieteterna af denna sort hafva förmåga att, sedan de förvissnade blommorna blifvit afskurna, ånyo frambringa blombarande skott.

I följande färger:

- port. 15 öre, ort kr. 2,25.
190. hvit.
191. tegelröd.
192. karmosinröd.
193. köttfärgad.
194. rödbrun.
195. mörkblå.

- Alla 6 sorterna** 75 öre.
196. blandade färger, pt. 12 ö.
ort kr. 1,75.

Storblomm., trädlik Jätte-Sommar-Löfkoja.

Växten trädlik, blommorna stora och praktfulla; en i alla hänseenden utmärkt sort.

I följande färger:

- port. 20 öre, ort 3 kr.
197. hvit.
198. karmosinröd.
199. rosenröd.
200. kanariegul.
201. ljusblå.
202. mörkblå.

- Alla 6 sorterna** 1 kr.
203. blandade färger, pt. 15 ö.
3/2 ort ort kr. 2,50.

Storblommig, Jätte-Bomb-Pyramid-Sommar-Löfkoja.

Måhända den bästa sorten för fritt land. Plantorna bilda vackra, omkring 2 fot höga pyramider med mycket stora, väl fyllda blur. Böra ej planteras tätt.

I följande färger:

- port. 20 öre, ort 3 kr.
204. hvit.
205. lysande karmosinröd.
206. rosenröd.
207. kanariegul.
208. ljusblå.
209. mörkblå.

- Alla 6 sorterna** 1 kr.
210. blandade färger, pt. 15 ö.
ort kr. 2,50.

Eng. tidigt blommande Höst-Löfkoja.

Om fröet utsås i April, samt tidigt med sommarlöfkoja, och i öfrigt behandlas som denna, så blomma de i Augusti, eller just lagom tidigt för att ersätta de då vanligtvis vissnande sommarlöfkojorna.

I följande färger:

- port. 25 öre, ort 4 kr.
211. hvit.
212. karminröd.
213. rosenröd.
214. ljusblå.
215. mörkblå.
216. brunviolett m. lackblad.

- Alla 6 sorterna** kr. 1,25.
217. blandade färger, pt. 20 ö.
1/2 ort ort 3 kr.

- Eng. Bastard-Höst-Löfkoja.**
Något senare än föregående.
218. blandade färger, pt. 20 ö.
ort 3 kr.

Perpetuell eller Kejsar-Höst-Löfkoja.

Denna utmärkta sort blommar något senare än de båda förutnämnda arterna, mot slutet af Augusti och i September. De kunna senare på hösten upptagas, inplanteras i krukor och öfvervintras på ett luftigt, frostfritt ställe, då man följande vår af dem erhåller en tidig, rik och vacker blomstring.

I följande färger:

- port. 25 öre, ort 4 kr.
219. ljus karmosinröd.
220. karminröd.
221. ljus purpurröd.
222. rosenröd.
223. eldröd med lackblad.
224. köttfärgad.
225. kopparrosa, skön.
226. svafvelgul med lackblad.
227. ljusblå.
228. violett.

- Alla 10 sorterna** kr. 2,10
229. blandade färger, pt. 20 ö.
1/2 ort ort kr. 3,25.

Storblommig Kejsar-Höst-Löfkoja.

Som föregående sort, utmärkt.

I följande färger:

- port. 25 öre, ort 4 kr.

230. rent hvit.
231. karmosinröd.
232. karmosinröd.
233. rosenröd.
234. ljusröd.
235. mörk blodröd.
236. ljusblå.
237. persikoblomfärgad.
Alla 8 sorterna kr. 1,60
238. blandade färger, pt. 20 ö.
1/2 ort ort kr. 3,25.



Kejsar-Löfkoja.

Vanlig Vinter-Löfkoja.

Bästa sorts frö, samlat af i krukor odlade, väl fyllda exemplar.

I följande färger:

- port. 20 öre, ort 3 kr.
239. hvit.
240. hvit med lackblad.
241. karminröd.
242. karminröd, låg, trädartad.
243. briljant rosenröd, låg.
244. högröd.
245. eldröd.
246. svafvelgul, lackbladig.
247. ljusblå.
248. mörkblå.

- Alla 10 sorterna** kr. 1,60.
249. blandade färger, pt. 15 ö.
1/2 ort ort kr. 2,50.

Cocardeau- eller Stång-Vinter-Löfkoja.

Trädartad med yfviga kronor och stora vackra blomklasar.

250. blandade färger, pt. 20 ö.
ort 3 kr.

Dverg-Vinter-Löfkoja.

Af låg, kraftig växt med stora klasar af väl fyllda blommor.

251. blandade färger, pt. 20 ö.
ort 3 kr.

Om urvalet önskränt anbeförtros åt oss, lennas:

- 100 sorter Löfkoja** kr. 14 —
50 " " " 7,50
25 vackra sorter " 4 —

Gyllenlack, Lackviol,
Cheiranthus Cheiri,
(Cruciferae).

Fröet är af utmärktaste beskaffenhet, skördadt af välbildade blommor.

Gyllenlacken tillhör samma familj som löfkojan och växer i södra Europa temligen allmunt vild på gamla murar o. d. Fröet säs i kall drifbänk, (ej djupt) och plantorna utsätts sedan i djupt arbetad, kraftig jord på 1 à 1½ fots afstånd ifrån hvarandra. Vid torr väder vattnas de tillräckligt. Mot hösten upptagas de starkaste plantorna och sätts i passande krukor uti god drifbänkjord, blandad med hornspån. Öfvervintras som vinterlöfkojer.

Stång-Gyllenlack,

I följande färger:

- port. 20 öre, ort 3 kr.
252. kanariegul, dubbel.
253. mörkbrun, dubbel.
254. blå, dubbel.
255. blandade dubbla sorter,
port. 15 öre, ort 2 kr.

Busk-Gyllenlack,

I följande färger:

- port. 20 öre, ort 3 kr.
256. gul, dubbel.
257. brun, dubbel.
258. blandade dubbla sorter,
port. 20 öre, ort 2,75.
259. brun, enkel, port 5 öre,
ort 30 öre.
260. lysande skarlakanröd,
enkel, pt. 8 öre, ort 75 ö.

Dverg-Gyllenlack,

I följande färger:

- port. 25 öre, ort kr. 3,50.
261. brun, mycket dubbel.
262. bronsfärgad, dubbel.
263. blå, dubbel.
264. blandade färger, pt. 20 ö.
ort 3 kr.
14265. mörkbrun, enkel, storbl.
port. 8 öre, ort 50 ö.

Askört,

Cineraria hybrida,
(Senecionideae).

Dessa utmärkt praktfulla blommor behandlas så, som vi annärkt om Calceolaria och blomma i så fall samtidigt med dem. För att få rätt stora, blad- och blomrika ex., bör man, så snart rötterna nätt krukans väggar, ompl. ex. i allt större krukor. Böra om vintern ej stå varmt, högst + 5° C.

I följande sorter:

- portion 25 öre.
266. låga sorter, blandade.
267. låga sorter, blandade.
268. dubbla sorter, blandade,
mycket berömda, pt. 50 ö.

Toffelblomster,
Calceolaria hybrida,
(Scrophulariaceae).

Fröet säs helst i Aug. eller början af Sept. i flata fat eller krukor med fin sandbl. löfjord, hvars yta före sänningen noga jemas med ett dertill gjordt bräde. Fröet bör ej betäckas, utan blott lindrigt nedtryckas med brädet, hvarefter de besädda kärnen nedsätts uti ett annat, vattenfylt kärl, tilldess jorden uppsugit tillräcklig fuktighet, hvarefter de ställas tätt under glaset i en sval drifbänk. För att befordra groningen övertäckas frökärnen med glasskivor, som åter borttagas när fröet börjar gro. Så snart hjertbladen utbildad sig, omskolas plantorna i andra kärl, i något kraftigare, men likväl lätt, lös jord, på omkring 1 tum afstånd ifrån hvarandra. Kärnen ställas derpå åter under glas i drifbänk, vattnas försigtigt och skyddas mot solen tilldess plantorna blifvit så försigkomna, att de beqvämt kunna fattas med fingrarna, då de omplanteras hvar för sig, först i små och sedermera i allt större krukor. De fordra om vintern en ljus, sval plats nära glaset och frisk luft så ofta vädret är mildt. En jema, fastän ej öfverflödlig fuktighet är absolut nödvändig för deras trefnad. Bladlöss anlägnas genast genom tabaksrökning eller på annat sätt. Under knoppningen och blomningen är svag gödselvattning 3 à 4 ggr. i veckan att rekommendera.

I följande sorter:

- portion 25 öre.
269. höga, alla vackrade tigrerade och punkterade sorter, i mångfaldiga färger med briljanta teckningar.
270. höga, som föregående, men fröet samlat af de bästa storblommiga, flammiga sorter.
271. utm. flammiga & tigrerade sorter, blandade.
272. låga, riktbl., tigrerade, praktfulla sorter.
273. låga, rikt och tidigt blommande, praktfulla flammiga sorter, Alla 5 sorterna 1 kr.
274. höga och låga, alla sorter blandade, pt. 20 öre.

Chinesisk Majnyckel,

Primula chinensis,
(Primulaceae).

Dessa utm. prydliga och tacksamma växter blomma nästan hela året om, dock rikast och vackrast under vintermånaderna, då nästan alla andra blm saknas. Fröet säs om våren, helst i god, lätt sandbl. löf- och ljungjord och betäckes föga. De besädda kärnen ställas i en

lagom varm drifbänk, hvarest de få qvarstå till dess plant. fått 3 à 4 blad, då de ompl. 2 tum ifrån hvarandra i andra kärl. När plant. fått tillräcklig styrka omskolas de en och en i 3 à 4 tums krukor och ställas antingen i en kall drifbänk eller i växthus samt vattnas rikligt. Öfverv. nära glaset vid + 5 à 6° C. De dubbla sorterna fortplantas om våren bäst genom sticklingar. Fröet af de dubbla sorterna lemnar i allmänhet endast få dubbla blommor och detta gäller äfven många andra frösor.

I följande färger:

275. alba, hvit, port. 20 öre.
276. rubra, röd, port. 20 öre.
277. blandade sorter, pt. 25 ö.
278. fimbriata alba, fransad, hvit, storbl., pt. 40 ö.
279. " alba globosa, utm., hvit, port. 60 ö.
280. " " pl., 10 frö, 60 ö.
281. " crecta superba, koppar-karminröd, skön, port. 50 öre.
282. " kermesina splendens, lysande karminröd, port. 40 öre.
283. " lilacina alba marginata, utmärkt, lila m. hvitt, port. 60 ö.
284. " punctata elegantissima, mörk karmosinröd, hvitfläckig, utmärkt, port. 60 ö.
285. " purpurea, purpurröd, utm., port. 30 ö.
286. " rubra, röd, utmärkt, port. 30 öre.
287. " " globosa, utmärkt, port. 50 öre.
288. " striata, strimmig, port. 50 öre.
289. macrophylla (flicifolia) alba, hvit, storbladig, port. 30 öre.
290. " rubra, röd, pt. 30 ö.
291. " striata, strimmig, port. 30 öre.

Alla 16 sorterna kr. 5,50.
6 vackra sorter kr. 1,75.

Balsaminer,

Impatiens Balsamina eller
Balsamina hortensis,
(Balsamineae).

Fröet utsås antingen i krukor eller od fritt i en varm drifbänk. När hjertbladen utbildad sig, omskolas plantorna i ett annat fönster på 5 à 6 tums afstånd ifrån hvarandra och obetydligt djupare än de stått förut. Der få nu de unga plantorna qvarstå så länge som utrymmet tillåter, hvarefter de upptagas med vidhängande rotklump

och planteras i passande krukor i fet, halfmultnad gödseljord. Då plantrötterna uppfylla krukorna, gifves gödselvatten 2 å 3 gånger i veckan. Exemplaren böra ej utflyttas på fritt land förr än de börjat blomma och äro mycket vackra i grupper.

Rosen-Balsamin.

Har hög, trädlik, men föga grenig växt med stora, tätt sittande, starkt fyllda blommor.

I följande färger:

port. 10 öre, ort 1 kr.

292. rent hvit.

293. purpurrod.

294. granatröd.

295. rosenrod.

296. ljusgul.

297. mörkblå.

Alla 6 sorterna 50 öre.

298. blandade färger, pt. 10 ö.
ort 60 öre.

Camellie-Balsamin,

(*Andrieux*, förbittrad).

Denna sort blifver ej så hög; har tätt sittande, starkt fyllda merändels fläckiga blommor.

I följande färger:

port. 10 öre, ort 1 kr.

299. karminröd med hvitt.

300. karminrosa med hvitt.

301. rosenröd med hvitt.

302. skarlakanröd med hvitt.

303. lila med hvitt.

304. violett med hvitt.

Alla 6 sorterna 50 öre.

305. blandade färger, pt. 10 ö.
ort 50 öre.

Dverg-Balsamin.

Betydligt lägre än föregående sorter; men eljest lik dem.

306. blandade färger, pt. 10 ö.
ort 60 öre.

307. Solferino-Balsamin, m.

lila-, karmosin- och pur-

purrodå strimmor, utm.,

port 10 öre, ort 75 öre.

308. *atrosanguinea plenissima*,

blodröd, mycket

storbloom-, dubbel, präktig,

pt. 12 öre, ort kr. 1,50.

Flamblomster,

Phlox Drummondii,

(*Polemoniaceæ*).

Är en af de vackraste sommarblommor för så väl fritt land, som för krukor. Fröet säås i drifbänk och hålles jemnt fuktigt. Mot slutet af Maj sättas plantorna i krukor eller på kall jord. Om man utsår fröet i Juli och öfvervintrar plantorna vid + 4 å 6° C., så erhålles kraftiga ex., som blomma tidigt om våren.

I följande färger:

port. 8 öre, ort 70 öre.

309. hvit.

310. hvit med röd stjärna.

311. purpurrod.

312. rosenrod.

313. eldröd.

314. Leopoldi, högröd med hvit stjärna.

315. Princesse Royale, lila med hvita strimmor.

316. Radowitzi, rödstrimmig.

317. Wilhelm I, mörkröd, str.

318. rosa med hvit stjärna.

319. skifferblå varieteter.

320. violetta varieteter med hvit stjärna i midten.

Alla 12 sorterna 80 ö.

6 sorter . . . 40 öre.

321. blandade färger, pt. 5 öre,
ort 40 öre.

322. *Heinholdi*, praktfull varietet med lysande skarlakanröda blommor, utmärkt till grupper.

port 25 öre.

323. *Heinholdi cardinalis*, nyhet, lik förestående men ännu mera lysande.

port. 40 öre.

324. *grandiflora*, storbloomiga, vackraste sorter, port. 10 öre, ort 80 öre.

Låga Flamblomster,

Phlox Drummondii nana.

Dessa nya varieteter utmärka sig för ett kraftigt, upprätt och tätt växtsätt, nvarigenom de fördelaktigt skilja sig från de äldre sorterna. Hvarje planta bildar en blomsterrik, låg klotformig buske och blomorna äro utmärkta. Med nedan nämnda lysande färger kunna de vackraste grupper åstadkommas.

I följande färger:

port. 30 öre.

325. *carminea*, karminröd.

326. *coccinea*, eldigt röd.

327. *Feuerball*, lysande röd.

328. *Schneeball*, bländhvit.

Sit Jakobsblomster,

Senecio elegans,

(*Senecionidæ*).

Utsås och behandlas som flamblomster; kan äfven förrökas genom sticklingar; utmärkt gruppväxt.

Hög Sit Jacobsblomster,

I följande färger:

port. 8 öre, ort 70 öre.

329. hvit, dubbel.

330. lysande purpur, dubbel.

331. mörk purpur, dubbel.

332. rosenrod, dubbel.

333. violettröd, dubbel.

334. brun, dubbel.

Alla 6 sorterna 40 öre.

335. blandade färger, port. 8 ö.
1/4 ort + 2 ort ort 60 öre.

Låg Sit Jakobsblomster,

Senecio elegans nana,

I följande färger:

port. 10 öre, ort 1 kr.

336. hvit, dubbel.

337. lysande purpur, dubbel.

338. röd, dubbel.

339. kopparfärgad, dubbel.

340. ljusviolett, dubbel.

341. mörkbrun, dubbel.

Alla 6 sorterna 50 öre.

342. blandade färger, port. 8 ö.
4 3/4 ort ort 80 öre.

Lejongap,

Antirrhinum majus,

(*Personatæ*).

Fröet utsås om våren och hålles jemnt fuktigt. Så tidigt som möjligt utplanteras man plantorna på deras platser på kall jord. En del planter man äfven i krukor och öfvervintrar dem på frosfritt ställe, då de följande vår blomma tidigt och vackert.

Höga Lejongap,

I följande färger och sorter:

port. 5 öre, ort 25 öre.

343. album, hvit.

344. Brillant, trefärgad.

345. *Crescia*, mörk skarlakan.

346. *Firefly*, skarlakan med gult och hvitt.

347. *Galathée*, karmosinröd med hvitt.

348. *Ghestia*, mörk blodröd.

349. *Henry IV*, cinnoberröd.

350. *ignescens*, mörk purpur.

351. *papilionaceum*, mörk-purpurrod med hvitt.

352. *striatum*, strimm., skön.

Alla 10 sorterna 40 öre.

353. blandade färger, pt. 5 ö.
3 6 ort ort 10 öre.

Låga Lejongap,

Antirrhinum majus nanum,

I följande färger och sorter:

port. 5 öre, ort 25 öre.

354. album, hvit.

355. *aureum striatum*, gul karmosinröd, strimmig.

356. Brillant, trefärgad.

357. *Crescia*, mörk skarlakan.

358. *Delila*, karmin med gult.

359. *Firefly*, orange-skarlakan med gult och hvitt.

360. *Galathée*, röd med hvitt.

361. *kermesinum splendens*, lysande karmosinröd.

362. luteum, ljusgul, utmärkt.
363. papilionaceum, purpur-
röd med hvitt.

Alla 10 sorterna 40 öre.

- 2/1 364. bland:e färger, port. 5 ö.
1 ort 15 öre.

Dvergartade Lejongap,
Antirrh. majus nanissimum,
I följande färger och sorter:
port. 10 öre, ort 80 öre.

365. album, hvit.
366. album rubrum striatum,
rubrum, hvit, rödstrimmig.
367. Brillant, trefärgad.
368. cinnabarinum, röd
369. Delila, karmin med gult.
370. Firefly, orange-skarla-
kan med gult och hvitt.
371. Henry IV, cinnoberröd.
372. luteum rubrum striatum,
gul, rödstrimmig.
373. sulphureum, klart gul.
Alla 9 sorterna 70 öre.
374. bland:e färger, port. 8 ö.
5 ort 50 öre.



Dianthus barbatus.

Trädgårds-Neglikor,
Dianthus Caryophyllus,
(Caryophylleæ).

Neglikorna äro bland våra äldsta och bäst ömtyckta trädgårdsblommor. Fröet säs antingen fritt i en ljum drifbänk eller i flata, s. k. fröfat. När plantorna blifvit ett par tum höga, planteras de på för dem lörningjordiga sängar i fet, men ej nygödslad jord. Om vintern är täckning endast nödvändig när stark eller ihållande barfrost är rådande. Under blomstringstiden bör man skydda neglikorna mot starkt solsen och häftiga regnskurar. De vackraste sorterna odlar man gerna i kruka. De trivas väl i god grästorfjord, sådan som hentas från någon äng, der talrika kreatur betat. Denna jord blandas med gammal kogödseljord och sand. Krukorna böra ej vara för stora, 5 å 6

tums vidd anses tillräckligt, helst nya och väl dränerade. Övervintras i en frostfri lokal, så torrt, kallt och luftigt som möjligt.

I följande sorter:

375. brokiga, extra dubbla utm. sorter, 1:ma, port. 30 öre, ort 4 kr.
376. enfärg:e, dubbla tidiga, port. 10 öre, ort 80 öre.
377. enkla & dubbla, bland:e, port. 10 öre, ort 50 öre.
378. remonterande, bästa sorter, . 25 frö 40 öre.
379. krukneglikor, hvaribild Bizarder, Famöser, Picotter m. fl. fina sorter, bland:e 1:ma, 15 frö 50 ö.
380. dvergneglikor, Wiener-, vackra, tidiga, dubbla, port. 10 öre, ort 80 öre.

Kinesiska Neglikor,
Dianthus chinensis,
(Caryophylleæ).

Fröet utsås i Mars och plantorna omskolas och vårdas under glas tills de i början af Juni kunna utflyttas på kall jord. Till de exemplar, som man ännar öfvervintra, säs fröet i Juli eller Aug. Plantorna ställas under vintern i ett kallt växthus, nära glaset, och vattnas sparsamt, men luftas så ofta vädret sådant tillåter. Räknas till våra alla bästa sommarblommor.

I följande sorter:

381. fl. pl. blandade dubbla, port. 5 öre, ort 20 öre.
2/6 382. Heddewigi (giganteus), port. 8 öre, ort 40 öre.
383. „ albus grandif. fl. pl., hvit, storbl., dubbel, port. 8 öre, ort 60 öre.
384. „ atropurpureus fl. pl. mörkpurpur, pt. 8 öre, ort 50 öre.
385. „ diadematus fl. pl., vackert tecknade varieteter, port. 10 öre, ort 80 öre.
386. „ hybridus fl. pl., i flera praktfulla färger, port. 8 öre, ort 50 öre.
387. imperialis fl. pl., dubbel, storblmig kejsarneglika, i flera färger, port. 5 öre, ort 20 öre.
388. „ atrosanguineus, fl. pl., mörk blodröd, mycket dubbel, port. 5 öre, ort 20 öre.
389. „ plenissimus pictus, mycket dubbel, fint tecknad sort, pt. 8 öre, ort 40 öre.

390. laciniatus, vacker jätteglikor med fransade blmr, port. 5 öre, ort 30 öre.

391. fl. pl., dubbla sorter, port. 10 öre, ort 75 öre.
2/2 ort 392. „ atropurpureus fl. pl., mörkröd, dubbel, port. 10 öre, ort 75 öre.
393. nanus atrosanguin. pl., mörkröd, dvergneglika, port. 8 öre, ort 50 öre.
394. „ cupreus pl., kopparfärgad, skön, port. 10 öre, ort 75 öre.
395. „ roseus pl., rosenröd, port. 10 öre, ort 75 öre.
396. pumilus striatus pl., port. 10 öre, ort 75 öre.
12 vackra sorter 75 ö.

Borst-Neglikor,
Dianthus barbatus.

De numera erhållna, praktfulla varieteterna af borstneglikor, göra dessa fleråriga växter förtjänta af den uppmärksamhet, som nu egnas dem. De äro utmärkt vackra till grupper och rabatter och ej på något sätt ömålliga. Se afbildningen.

I följande sorter:

397. Dunnetti, klart blodröd, port. 5 öre, ort 15 öre.
398. nigricans, svartröd, port. 8 öre, ort 40 öre.
399. marginatus, vackraste hvitrandiga sorter, port. 5 öre, ort 20 öre.
400. „ plenissimus, starkt fyllda, utmärkta sorter, port. 10 öre, ort 1 kr.
401. oculatus marginatus, hvitt öga och hvit rand, i flera färgförändringar, port. 5 öre, ort 30 öre.
Alla 5 sorterna 25 ö.
402. blandade i flera färger, port. 5 öre, ort 10 öre.
3/4 ort 403. dubbla, (deribland äfven enkla), blandade i flera färger, port. 10 öre, ort 1 kr.

De öfriga *Dianthus*arterna äro upptagna bland fleråriga växter.

Petunier,
Petunia.
(Solanaceæ).

Alla sorter *petunia* äro utmärkt vackra och mycket tacksamma prydnadsväxter. De kunna användas på mångahanda sätt, såsom till grupper, krukor, amplar, espalier, o. s. v. De trivas i all slags jord, blott den är närande och lös. Fröet säs i krukor och de unga plantorna

omskolas i fat, eller i ett afkyldt drifbänkfenster, beskas några dagar för solskenet, vattnas och luftas ordentligt samt utplanteras på fritt land i början af Juni. Till exemplar, som skola öfvervintras, utsås fröet i Juli eller i början af Augusti.

404. *mirabilis*, mörkkarmosin-röda blmr, portion 5 öre, ort 20 öre.

405. *nyctageniflora*, stora hvita blmr, port. 5 öre, ort 30 öre.

Varieteter af förestående,

Petunia hybrida,

I följande sorter:

406. *argentea*, silfverhvit, port. 10 öre, ort 50 öre.

407. *Countesse of Ellesmere*, ljus rosa med hvit pip, port. 10 öre, ort 50 öre.

408. *blandade 1:ma*, många sorter, pt. 10 ö., ort 70 ö.

Följande, port. 25 öre.

409. *grandiflora carminea intus alba*, storbl. karminröd med hvit pip.

410. *„fimbriata*, fransade sorter i vackra färger.

411. *„inimitable*, storblom., präktig med rent hvita ränder och fläckar.

412. *„kermesina*, storblom., karmosinröd, praktfull.

413. *„marginata*, storblom., grönrandiga, utmärkta varieteter.

414. *„marmorata*, storblommiga, karmin marmorerade varieteter.

415. *„rosea intus alba*, storbl., rosa med hvit pip.

416. *„venosa*, storblommiga, skönt ådrade sorter.

417. *„violacea*, storblomm., vackra violetta sorter.

Alla 9 sort. kr. 1.75.

418. *„bland:e 1:ma* storbl. sorter, port. 20 öre.

419. *„fl. pl.*, storbl. allrbästa sorter, hvaribland en stor del dubbla.

port. 40 öre.

Portlak,

Portulaca,

(*Portulacaceae*).

Alla sorterna utmärka sig för stora, ytterst briljant färgade blommor. Fordra varmt, soligt läge och fet sandjord, något upplandad med gammal kalk. Vill man hafva blommande portlak hela sommaren igenom, så bör fröet utsås 2 å 3 gånger, första gången i kruka eller drif-

bänk, men andra och tredje gångerna direkte på kalljord. De enkla sorterna fortplanta sig ofta sjelfva genom utfallande frö.

420. *blandade*, port. 5 öre, ort 30 öre.

421. *blandade, storblom., dubbla, utm.* sorter, port. 20 öre.

Riddarsporrar,

Delphinium.

(*Ranunculaceae*).

Riddarsporrarna höra till de vackraste sommarväxterna. Bäst är att utså fröet om hösten på de ställen der växterna skola blomma, men man kan äfven göra sården på våren. Fordra god, väl arbetad jord.

Löfkjolk Riddarsporre,

Delphinium Consolida.

Mycket dubbla, vackra blmr. 422. *bland:e färger*, pt. 5 öre, ort 20 öre.

Kandelaber-Riddarsporre,

Delph. Consol. candelabrum.

Utmärkt för sitt egendomliga, greniga växtsätt och sina vackra, dubbla blommor.

423. Blandade färger,

port. 10 öre, ort 75 öre.

Ranunkellik Riddarsporre,

D. Ajacis ranunculiflorum.

Vackra och starkt fyllda, klotformiga blommor. Låg växt.

424. *bland:e färger*, pt. 5 öre, ort 20 öre.

Hyacinthlik Riddarsporre,

D. Ajacis hyacinthiflorum.

Låg växt; mycket dubbla, vackra blommor.

I följande färger:

port. 5 öre, ort 20 öre.

425. hvit.

426. tegelröd.

427. chamoisgul.

428. ljusblå.

429. mörkblå.

430. rödaktigt lilafärgad.

Alla 6 sorterna 25 öre.

431. *bland:e färger*, pt. 5 öre, ort 15 öre.

Blomman för dagen,

Ipomea purpurea eller

Pharbitis hispida,

(*Convolvulaceae*).

Slingerväxt med mycket prydliga blommor. Fröet utsås i kruka eller bänk och de unga plantorna utsätts på varma, skyddade ställen på kall jord. Utmärkt användbar till beklädnad af espalier, väggar, pelare, höga törnrosor, o. s. v. Se äfven slingerväxter.

I följande färger:

port. 5 öre, ort 8 öre.

432. rent hvit.

433. hvit, blårandig.

434. hvit, violettstrimmig.

435. praktfull karminröd.

436. ljus rosenröd.

437. praktfull mörkröd.

438. mörkblå.

439. trefärgad, strimmig.

Alla 8 sorterna 30 öre.

440. *bland:e färger*, pt. 5 öre, ort 5 öre, \emptyset 2 kr.

Indisk eller

Kapuciner-Krasse,

Tropaeolum majus,

(*Tropaeoleae*).

Användes på fritt land till beklädnad af spalier, väggar, pelare, urnor etc. och frambringar hela sommaren till sent på hösten en otalig massa, i alla nyanser, mellan gult och svartrött, lysande blmr.

I följande sorter:

port. 5 öre, ort 6 öre.

441. *atropurpureum*, mörkröd. 16

442. *coccineum*, skarlakarör. 1

443. *Dunetts new orange*,

lysande, rent gul.

444. *Eduard Otto*, lilafärgad. 19

445. *luteum*, rent gul.

446. *Regelianum*, violett. 10

447. *von Moltke*, blåröd. 3

Alla 7 sorterna 25 öre.

448. *bland:e färger*, pt. 5 ö., ort 3 öre, \emptyset kr. 1.20.

Lobb's Indisk eller

Kapuciner-Krasse,

Tropaeolum Lobbianum.

Alla dessa arter äro äfven slingrande och utmärka sig för talrika, lysande, vackra blmr. Om de odlas i krukor och insätts i tempererad växthus, nära glaset, så blomma de flesta sorterna nästan under hela vintern.

I följande sorter:

port. 10 öre, ort 25 öre.

449. *brillant*, lysande röd.

450. *coccineum multiflorum*.

451. *Due de Vivence*, rödf.

452. *flammula grandiflora*,

röd, gullflammig.

453. *glory*, skarlakarör.

454. *Hookeri*, mörkgul.

455. *Lili Smith*, ljusröd.

456. *Queen Victoria*, lysande cinnoberröd.

457. *Spitfire*, eldigaste röd.

Alla 9 sorterna 80 ö.

458. *bland:e färger*, pt. 8 öre, ort 15 öre.

Låg Indisk eller

Kapuciner-Krasse,

Tropaeolum majus nanum.

Dessa sorter äro ej slingrande, mycket vackra till grupper. Fröet sås i Maj, 1 tum djupt, med 8 å 10 tumms mellanrum, direkte på grupperna,

I följande sorter:

- port. 5 öre, ort 8 öre.
 50 459. *atrococcineum*, mörkröd.
 12 460. *Beauty*, gul, rödflamm.
 4 461. *coeruleum roseum*,
 blåaktigt röd,
 4 462. *Crystal palace gem*,
 gul, rödmarmorerad.
 13 463. *purpureum Cattles*, mörk
 purpurbrun.
 464. *roseum*, rosenröd.
 465. *spotted*, fläckig.
 11 466. *yellow*, rent gul.
 Alla 8 sorterna 30 öre
 65 467. *blandade färger*, pt. 5 öre,
 ort 8 öre.

Följande vackra sorter:

- port. 8 öre, ort 15 öre.
 53 468. *King of Tom Thumb*,
 mörk skarlakankröd.
 7 469. *King Theodor*, mörkast.
 470. *Ruby King*, rubinröd.



Tropaeolum majus nanum.

Liten Indisk eller
Kapsiner-Krasse,
Tropaeolum minus.

Småblommiga, till alla delar mindre än de öfriga sorterna; utmärkt vackra till beklädnad af mindre espallier m. m.

I följande sorter:

471. *coccineum*, skarlakansr.
 port. 5 öre, ort 15 öre.
 472. *luteum*, gul, port. 5 öre,
 ort 10 öre.
 473. *blandade*, portion 5 öre,
 ort 10 öre.

Välluktande Ärt-
blomster,

Lathyrus odoratus
 (Leguminosæ).

Blommorna, som framkomma talrikt till sent på hösten, äro utm. vackra, mycket välluktande. Växten, som blifver 6 å 8 fot hög, kan begagnas till beklädnad af väggar,

plank, espallier, flätverk o. s. v. Fröet utsås på kalljord.

I följande färger:

- port. 5 öre, ort 5 öre.
 474. hvit.
 475. svart purpuröd.
 476. svart purpur med blått.
 477. mörkröd.
 478. röd, hvitstrimmig.
 479. skarlakankröd, hvitstrimmig.
 480. rödspräcklig.
 481. svartbrun, flammig.
 482. Kronprinsessa af Preussen, köttfärgad.
 483. *invincible scarlet*, röd.
 Alla 10 sorterna 40 ö.
 484. *blandade*, portion 5 öre.
 2.70 ort 5 öre, Ø 2 kr.
 Öfriga sorter Lathyrus återfinnas bland slingerväxterna.



Tagetes erecta.

Sammetsblomster,

Tagetes,

(Senecionidæ).

Utsås och behandlas som Aster. Den sistnämnda sorten passar väl till infattning. Alla ha vackra dubbla blm. Se afbildningen.

I följande sorter:

- port. 5 öre, ort 15 öre.
 485. *erecta aurantiaca*, guldf.
 486. " *sulphurea*, svaffelgul.
 487. " *plenissima*, blekgul.
 488. " *nana*, lågväxta sorter.
 489. *lucida*, glänsande, orangegul, (egentl. flerårig).
 490. *patula pulchra*, gulbrun.
 491. " *pumila*, lågväxt, brun.
 492. " " *aurea*, guldfärgad.
 493. " *ranunculoides*, ranunkellik, mycket dubbel.
 494. *signata pumila*, dvergartad, gul, ort 25 öre.
 Alla 10 sorterna 40 öre.
 495. *blandade*, höga, dubbla.
 port. 5 öre, ort 10 öre.

496. *blandade*, låga, dubbla,
 port. 5 öre, ort. 10 öre.

Stjufmorsblomster.

Viola tricolor,
 (Violaceæ).

De nu under namn af *Viola tricolor maxima* eller *V. tricol. varietatis hortensis* så allmänt omtyckta, storblommiga formerna af stjufmorsblomman eller penslen, hafva uppkommit genom befruktning mellan den vanliga stjufmorsblomman (*Viola tricolor*) och altai-violen (*Viola altaica*). De utmärka sig genom sina stora, skönt formade och kolorerade blm, men urarta lätt om exemplaren blifva gamla, eller få för länge kvarstå på samma ställe. Det är därför bäst att hvarje år utså frö till nya plantor, eller uppdraga sådana genom sticklingar. Fröet säås helst 2 gånger årligen, neml. en gång under sommaren, t. ex. i Juli, och en gång om våren. De som blifvit såddade året fröut blomma alltid tidigare och rikare än dem man sår om våren. De fordra en fet, lucker, ej för lätt och något fuktig jord. Utmärkta sorter fortplantas säkrast genom sticklingar.

I följande färger och sorter:

- port. 10 öre, ort 75 öre.
 497. hvita sorter.
 498. hvitkantade, violetta.
 499. karmosin- och purpurmarmorerade sorter.
 500. brunröda, vackra sorter.
 501. aurikelfärgade sorter.
 502. nigra, kolsvarta sorter.
 503. gula sorter.
 504. guldkantade sorter.
 505. ljusblå sorter.
 506. strimmiga sorter.
 507. *Baron de Rotschild*, praktfulla, brunfläckiga.
 508. *gloriosa perfecta*, skönt tecknade sorter.
 Alla 12 sorterna 1 kr.
 509. *blandade färger*, pt. 10 ö.
 ort 60 öre.
 510. *Kaiser Wilhelm*, praktf. ultramarinblå med purpurviolett öga, pt. 10 ö.
 511. *Odiérs* nya femfläckiga, fina sorter, pt. 30 öre.
 512. *röda sorter*, nya praktfulla, pt. 20 ö., ort 2 kr.

Låga

Stjufmorsblomster,

Nyare, låga, tätväxta, klotformiga varieteter af denna omtyckta blm.

I följande färger:

- port. 20 öre, ort 2 kr.
 513. hvita sorter.
 514. gula sorter.
 515. ljusblå sorter.
 516. purpurröda sorter.

517. svarta sorter.
Alla 5 sorterna 80 öre.
518. blandade, vackra färger,
port. 10 öre, ort 1 kr.

Stockrosor,*Alcea rosea.*

(Malvaceae).

I sitt numera betydligt förbättrade tillstånd höra dessa ståtliga blommor till trädgårdens vackraste prydnadsväxter. Fröet bör ej utsås tidigare än i Juni eller Juli. De unga plantorna gallras eller omskolas på en sing i god jord. Om hösten upptagas de och antingen insläs i sand i en tom drifbänklåda, eller planteras i krukor och övervintras frostfritt. Följande vår utplanteras de på för dem bestämda, djupt grädda och gödslade ställen på fritt land, hvarest de blomma, till dess de förstöras af stark frost.

I följande färger:

- port. 30 öre, ort 4 kr.
519. hvit med violett.
520. gulaktigt hvit.
521. mörkpurpur m. violett.
522. mörk karminröd.
523. karmosinröd.
524. rosenröd.
525. mörk rosenröd.
526. ljusröd.
527. svafvelgul.
528. mörkgul.
529. mörk chamoisgul.
530. lilafärgad.

Alla 12 sorterna 3 kr.

531. blandade färger, 1-ma,
port. 20 öre, ort 2 kr.

Chater's Stockrosor,

En ny, utomordentligt vacker och praktfull sort med stora blmr.
532. blandade, bästa färger,
port. 40 öre, ort 6 kr.

Trumpetblomster,

Salpiglossis variabilis, Salp. sinuata eller *Salp. straminea.*
(Solanaceae).

En med petunian nära befryndad, 2 å 4 fot hög växt med utmärkt vackra, i olika färger skiftande, ådrade blommor. Fröet sås tidigt om våren i krukor, 3 å 10 frö i hvarje, men får ej betäckas med jord, utan blott jemnt nedtryckas, hvarefter krukorna täckas med glasskivor och ställas i en bänk. När plantorna uppkomma, gallras de så, att endast 3 blifva kvar i hvarje kruka och utplanteras med oskadad klimp i början af Juni på grupper. Man kan äfven i Maj utså fröet på kall jord och gallra plantorna, så att afståndet dem emellan blifver 8 å 10 tum.

533. höga sorter, blandade,
port. 5 öre, ort 30 öre.
534. låga sorter, blandade,
port. 5 öre, ort 25 öre.

535. grandiflora, storblom.,
port. 10 öre, ort 75 öre.

Tuppkam,*Celosia cristata.*

(Amarantaceae).

För att erhålla exemplar med stora och välbildade kammar, omskolar man plantorna, nyss efter det de uppkommit, i ett varmt drifbänkfönster i kraftig dyngjord. Sedan kammarne börjat bilda sig upptagas plant. m. klimp och inplanteras i passande krukor, ställas åter i varm drifbänk och vattnas 1 å 2 gånger i veckan med starkt gödselvattnen.

I följande färger:

- port. 10 öre, ort 1, 25.
536. karmosinröd.
537. mörkpurpurröd.
538. eldröd.
539. cinnoberröd.
540. blandade färger, pt. 10 ö.
ort 1 kr.

541. låga, blandade, pt. 10 ö.
ort 1 kr.

Pyramidformig,**Fjäderlik Tuppkam,***Celosia pyramidalis plumosa*

Mycket vacker och lämplig till grupper i det fria.

542. blandade färger, pt. 5 ö.
ort 30 öre.

Underblomster,*Mirabilis Jalapa.*

(Nyctagineae).

Praktfull, 2 å 3 fot hög växt, som blommor till sent på hösten. Fröet sås om våren och plantorna sättas i 3 å 4 tumskrukor, som ställas i en ljum drifbänk samt vattnas och luftas ordentligt. Utplanteras i Juli på fritt land i god, lös och närande jordmån.

543. blandade, utmärkt vackra och rena färger, pt. 5 ö.
ort 6 öre, \mathcal{A} 3 kr.

Trädgårds-Verbena,*Verbena hybrida.*

(Verbenaceae).

Dessa s. k. trädgårds-verbener äro utmärkt vackra. Deras förmåga att med sina nedliggande, rotslående grenar betäcka marken som med en matta, blommornas lysande färger och varaktighet samt den lätthet hvaremd de odlas och förökas äro egenheter, som ställa dem bland de brukbaraste blomsterväxter vi ega. Vanligast användas de till grupper och dertill kan nyttjas antingen en eller flera färger, som efter behag anordnas, men de äro äfven utm. vackra för krukor till prydnad i fönster o. s. v. Fröet lemnar sällan bestämda färger. Af en portion erhåller man många olika blmr., hvareför man måste föröka de sorter, man helst vill använda, genom stickningar,

som bäst göras om våren. Deremot får man af frösådd mycket kraftigare plantor.

I följande sorter:

544. alba, hvita sorter,
port. 15 öre, ort 1 kr.
545. coccinea, skarlakana,
port. 15 öre, ort kr. 1,50
546. coerulea, blå sorter,
port. 10 öre, ort 75 öre.
547. Defiance, mörkröda,
port. 25 öre, ort 3 kr.
548. striata, strimmiga,
port. 15 öre, ort kr. 1,50.
Alla 5 sorterna 75 öre.
blandade, vackra sorter,
port. 10 öre, ort 60 öre.
550 storblm., bästa sorter,
port. 15 öre, ort kr. 1,25.

Wallmo,*Papaver somniferum.*

(Papaveraceae).

Alla de anförda vallmosorterna utm. sig för stora, väl fyllda blmr i lysande färger och äro, omedan de sköta sig själva, särdeles passande till grupper i stora trädgårdar eller i sådana, der man ej har tid attagna sina blommor noggrann vård. Man bör blott utgalla plantorna, så att de få tillräckligt utrymme. Fröet sås höst eller vår i fet, lös jord.
551. blandade färger, pt. 5 öre,
ort 5 öre.

Pionlik Wallmo,*Pap. somn. var. paeoniflorum.**I följande färger:*

- port. 5 öre, ort 8 öre.
552. hvit.
553. hvit med rosa sken.
554. purpurröd.
555. präktig skarlakana-röd.
556. skarlakana-röd med hvitt.
557. rosenröd.
558. cinnober med violett.
559. mörk morderöe.
Alla 8 sorterna 30 öre.
560. blandade färger, pt. 5 ö.
ort 5 öre.

Fjäderlik Wallmo,*P. somn. laciniatum Murselli.**I följande sorter:*

- port. 5 öre, ort 5 öre.
561. fl. pl., dubbel, utmärkt.
562. splendens, rosa m. hvitt.

Ranunklik Wallmo,*Papaver Rhoeas.*

En af de äktfullaste sommarblomster, som ej nog kan förordas; hårdig, trives öfverallt utan vård. Fröet bör utsås flera gånger, om hösten, i Mars, April och Maj.
563. blandade, lysande, vackra färger, port. 5 öre,
ort 8 öre.

Zinnia,*Zinnia elegans.*

(Senecionideæ).

Zinniaarterna hafva lysande blmr och äro särdeles användb. till grupper. Fröet utsås någorlunda tidigt i bänk och plantorna böra ej utpl. förr än väderleken hunnit blifva någorlunda sommarlik. Fordra varma, skyddade ställen och kraftig, lös jordmån.

564. blandade, utmärktaste färger, pt. 5 öre, ort 10 öre.

Dubbel Zinnia,*Zinnia elegans fl. pleno.*

I följande färger:

port. 5 öre, ort 40 öre.

565. alba, hvit.

566. atrocoerulea. mörk skarlakanröd.

567. atropurpurea, mörkröd.

568. aurea, guldgul.

569. carnea, ljusröd.

570. coccinea, skarlakanröd.

571. kermesina, karmosinröd.

572. purpurea, purpurfärgad.

Alla 8 sorterna 30 öre.

573. blandade färger, pt. 5 ö.

15^{ort} ort 30 öre.**Darwins Zinnia,***Zinnia Darwini.*

Dessa utmärkta och omtyckta Zinnia äro vunna genom befruktning mellan Zinnia Haageana och Zinnia elegans. Genom en regelbunden förgrening och fullständigt fyllda blmr öfverträffa de betydligt den gamla Zinnia elegans, som ofta lemna halfyllda blmr. Behandlas och användes som den vanliga Zinnian.

Låg Darwins Zinnia.*Zinnia Darw. nana compacta.*

Växer lågt och bildar en sammanträngd, med vackra blad tätt besatt buske, som betäckes af en massa sköna, kugelformiga blmr.
574. blandade färger pt. 15 ö.
ort kr. 150.

Stor Darwins Zinnia,*Zinnia Darwini major.*

Denna sort växer högre än föregående och har större, klotformiga, sköna blommor.

575. blandade färger, pt. 15 ö.
ort kr. 150.

Strimmig Darwins Zinnia,*Zinnia Darwini vittata.*

Denna nergikartade strimmiga, märkvärdiga sort är alldeles ensam i sitt slag bland Zinnierna.

576. blandade färger, pt. 15 ö.
ort 2 kr.

II. Frö till Dekorations-Bladväxter,

d. v. s. sådane, som utmärka sig för ovanligt och vackert färgade eller formade blad och som hvar för sig tillsammans med andra blad- eller blomsterväxter, eyna sig till större eller mindre grupper på fritt land under sommaren. Af fröet till brokiga bladväxter bör man ej påräkna att erhålla endast brokiga exemplar. En del sorter äro dock fullt konstanta.

Portion. Ort.

Kr. öre. Kr. öre

Portion. Ort.

Kr. öre. Kr. öre

Abutilon, (Malvaceæ.)577. " *Thompsoni* . . . 10 frö — 30 — —

" öfriga sorter, se krukväxter.

En utmärkt vacker växt, såväl för krukor, som till grupper. Bladen äro ljusgröna, gulfläckiga och blommorna klotformiga, gula, rödmarmorange. Öfvervintras frostfritt. Fortplantas genom steklingar eller frösädd.

Acanthus, Björnklo, (Acanthaceæ.)578. " *candelabrus* — 10 — 25579. " *latifolius*, bredbladig . . . — 10 — 25580. " *lusitanicus* — 10 — 25581. " *mollis*, mjukbladig — 5 — 10

Praktfulla, omkring 1 fot höga växter med antika bladformer. Öfvervintras frostfritt.

Amarantus, Råfsvans, (Amarantacæ.)582. " *amabilis tricolor*, trefärg. — 10 — 50583. " *bicolor ruber*, röd . . . — 5 — 15584. " *chlorostachys*, gul . . . — 5 — 15585. " *Henderi*, utmärkt . . . — 10 — 506 586. " *melancholicus*, rödbladig — 5 — 10587. " *olbiensis atropurpureus* — 10 — 50588. " " *carminatus compact.* — 20 — —589. " *tricolor*, trefärgad . . . — 5 — 20590. " " *magnificus*, utmärkt — 25 — —591. " " *salicifolius*, utmärkt . . . — 10 — 60592. " " *splendidissimus*, utm. — 45 — —

Alla 11 sorterna kr. 1,20.

Alla sorterna äro ettåriga, omkr. 1 à 2 fot höga; fordra lös, närande jordmån. Fröet säs i drifbänk. Amarantus amab. *tricolor* är 1½ fot hög med långa, breda, rosenfärgade, gula och eldröda blad,

A. *Henderi* är erkändt vacker, har nedåtböjda, briljant färgade blad. A. *bicolor* och *melancholicus* hafva röda blad och äro äfven vackra till blad- & blomstergupper. A. *chlorost.* är stor, trädartad med hängande, ljusgula blomax och mycket dekorativ. A. *olbiensis* ha lysande röda blad & stjelkar; atropurpureus är pyramidformig, och *carminatus* låg. A. *tricolor* ha trefärgade blad. A. *salicifol.* äro vackra pyramidlika, 2 fot h. växter med långa, smala, vågiga blad i flera vackra färgskifningar.

Aralia, Aralia, (Araliaceæ.)593. " *japonica* (Sieboldi), i april — 20 — —594. " " **fol. var.**, brokbl., 5 frö — 90 — —595. " " *papyrifera, Sidenpappersv.* — 30 — —

Utmärkta bladväxter. Uthärdade vintern på kalljord under god betäckning, utom A. *papyrifera*, som måste öfvervintras inom hus vid + 5 à 8° C.

Artemisia, Gråbo, Malört, (Eupatorin)596. " *annua*, ettårig *25 ort.* . . . — 5 — 10597. " *argentea*, silfverbladig . . . — 5 — 30598. " *gracilis* (sp. St. Petersburg),ettårig, vacker *10 ort.* . . . — 5 — 15599. " " **fol. var.**, brokiga blad — 25 — —

A. *annua* & *gracilis* blifva under sommaren omkr. 6 fot höga och hafva ett pyramidalt växtsätt. A. *argentea* blir lägre och kan användas till markerade gärningar o. s. v. samt bör öfverv. vid + 4 à 6° C. och fortpl. genom steklingar. Fröet af alla sorterna säs i krukor eller bänk.

Atriplex, Mell eller Molla. (Atriplicææ.)600. " *hortensis*, god som spinat — 5 — 3

En 4 à 5 fot hög växt med mörkröda blad, som fortplantar sig genom sjelfsädd. Användes såväl till bladgr. som till prydnad i glesa buskpartier.

Portion. Ort.
Kr. öre. Kr. öre

Portion. Ort.
Kr. öre. Kr. öre

Balsamita, Frammynta, (Corymbiferae.)

601. „ **grandiflora**, storbloomig — 10 — —
Storbladig, 6 fot hög växt med gula, kokardlika, stora blmr; tål vintern ute.

Barbarea, (Cruciferae.)

602. „ **vulgaris fol. var.** 8 — 30
En tvåårig växt, som första året den utsås på kalljord är rätt vacker till infattningar. Blommar och sätter frö andra året, men blir då oduglig som infattningsväxt, och bör derfor säs hvarje år.

Beta, Beta eller Mangold, (Atripliciae.)

603. „ **vulgaris var. brasiliensis** — 5 — 3

604. „ „ **non plus ultra** 5 — 3
Den första har mycket vackra bladstjekar i olika färger; den sistn., som är en utmärkt sort äfven för hushållet, har lysande, purpuröda, metallglänsande blad. Båda användas dels fristående och dels i grupper samt kunna om hösten inplanteras i krukor och begagnas till dekorationer inomhus. Behandlas som vanliga rödbeter.

Bocconia, Bockonia, (Papaveraceae.)

605. „ **japonica** 10 — —
Särdeles vackra blad och prydliga, ehuru små blmr; öfvervintras frostfritt. Fröet gror mycket långsamt.

Brassica, Kål, (Cruciferae.)

606. „ **oleracea variegata**, bland. — 8 — 15
Palmträd och fjäderkål användas till prydnadsväxter för sina utomordentligt vackra, brokiga blad. Mot hösten kunna de inplanteras i passande krukor och äro då verkliga prydnader för kalla växthus och boningsrum.

Canna, Blomsterör, (Cannaceae.)

607. „ **Annei superba** 8 — 30
Bladen lifigt gröna; blmrna ljust skarlakaröda, med punkter och streck.
608. „ **Bihoreli**, rödbladig 12 — 50
609. „ **Bonetti major** 5 — 15
Mycket hög; bladen gröna, m. blåaktig glans.
610. „ **Bonetti semperflorens** — 8 — 25
Bladen mörkgröna, med stark metallglans.
611. „ **coccinea vera**, vacker 8 — 25
612. „ **compacta elegantissima** 8 — 25
613. „ **Deputé Henon**, skön 10 — 40
614. „ **discolor floribunda** 30 1,20
Bladen bruna; blmrna skarlakaröda.
615. „ **discolor violacea**, utm. — 8 — 30
616. „ **elegantissima rustica** — 8 — 25
Bladen gröna, med fina, mörkbruna kanter.
617. „ **Ferrandi**, utmärkt 15 — 50
Låg m. rödaktiga blad och högröda blmr.
618. „ **floribunda**, vacker, rikblm. — 8 — 25
619. „ **gigantera vera**, utmärkt — 5 — 15
620. „ **Marechal Vaillant**, utm. — 8 — 25
621. „ **metallica**, utmärkt skön — 50 — —
622. „ **mussefolia hybrida** 8 — 25
623. „ **President Faivre**, skön — 30 1 —
Bladen mörkröda, vackra.
624. „ **purpurea hybrida**, skön — 8 — 20
625. „ **spectabilis**, utmärkt — 8 — 20
626. „ **speciosa**, vacker 8 — 20
627. „ **spectabilis**, vacker 8 — 25
628. „ **Warscewiczii**, röddärad. 5 — 15
629. „ **rosea**, vacker 5 — 15
630. „ **Warscewiczoides nobilis** — 8 — 30

631. **Canna Warscewiczoides**

nova, brunådrade blad 8 — 20
Båda äro särdeles vackra.

632. „ **zebrina elegantissima** — 8 — 20
Vacker, strimmig och fläckig.

20 sorter kr. 1,75.

12 vackra sorter „ 1 —

633. „ **alla sorter blandade** *4.00* 5 — 10
Cannaarterna höra till de vackraste och tacksammaste bladväxter vi äga och utmärka sig dessutom äfven för rätt vackra blmr. De äro mycket lättskötta och kunna öfverv. vid + 10 å 12° C.

Cannabis, Hampa, (Urticaceae.)

634. „ **sativa gigantea, Jätteh.** — 5 — 10
Ettårig, 6 å 8 fot hög, utmärkt vacker bladväxt. Nästan outhärlig i större bladgrupper.

Carduus, (Compositæ-Cynareae.)

635. „ **Marianus** 5 — 10
En stor, yfvig, vacker växt med glänsande gröna, silfverfläckiga blad. Kan användas dels fristående på gräsplaner och dels i grupper.

Centaurea, Klint, (Compos.-Cynareae.)

636. „ **caudissima** 35 — —
637. „ **gymnocarpa** 20 1,50
Båda arterna hafva rent silfverhvita, vackert formade blad. Att på en fin gräsmatta hafva små, runda sängar, planterade med endast dessa växter, är utm. vackert. Anv. för öfr. på mångahanda sätt.

Cerastium, Cerast, (Alsineae.)

638. „ **Biebersteini** 10 1,25
639. „ **tomentosum** 20 2 —
Fleråriga, låga, krypande, silfverhvita växter, till bildande af girlanger på gräsmattor, infattningar o. s. v. Tåla vintern ute och kunna säs på kalljord.



Chamæpeuce.

Chamæpeuce, (Cichoriaceae.)

640. „ **Casabona** 20 — —
641. „ **diantha** 10 — 50
Tvänne tistelartade växter, hvars blad äro ställda rosettlikt och prydda med systematiskt sittande, hvitaktiga taggar. Öfverv. i temp. hus och utpl. om våren i god jord. Mycket vackra i grupper.

Chenopodium, Gåsfot, (Atripliciae.)

642. „ **Atriplicis** 5 — 15
Ettårig, 1½ fot hög, rödbladig växt. Utsås i bänk och upplanteras sedan på grupper.

- | | Portion. Ort. |
|---|------------------|
| | Kr. öre. Kr. öre |
| Cineraria, Askört, (Senecionideæ.) | |
| 643. " <i>acanthifolia</i> , vacker | — 20 — |
| 644. " <i>argentea populifolia</i> | — 25 — |
| 645. " <i>candidissima</i> | — 15 1 — |
| 15. 646. " <i>maritima</i> | — 5 — 15 |
| Utm. för vackert formade, grå eller silfverhvita blad, särdeles användbara i blad- och blomstergrupper. Örvintrar i tempererat hus. | |
| Echeveria, (Crassulaceæ.) | |
| 647. " <i>metallica glauca</i> | — 30 — |
| 648. " <i>pumila</i> , småbladig | — 30 — |
| 649. " <i>secunda</i> , småbladig | — 30 — |
| Utmärkt vackra, rosettformiga växter. E. <i>pumila</i> & <i>secunda</i> , som ha blågröna blad och nätta blmr, äro särdeles vackra till kantning af finare blad- och blomstergrupper. E. <i>metallica</i> har större, metallglänsande, brunaktiga blad och kan användas på flere sätt, antingen ensamstående eller i grupper. Örvintrar vid + 5 à 10° C. | |
| Entelea, Entelea, (Tiliaceæ.) | |
| 650. " <i>arborescens</i> , trädartad | — 30 — |
| Har stora, ljusgröna, vackra blad; öfverv. i tempererat hus; fortpl. genom sticklingar. | |
| Erianthus, Ulgräs, (Gramineæ.) | |
| 651. " <i>Ravenna</i> | — 8 — 40 |
| Ett flerårigt, storväxt, vackert gräs med prydliga blomvippor. Betäcks under sträng köld. | |
| Eryngium, (Umbelliferae.) | |
| 652. " <i>bromeliæfolium</i> | — 25 — |
| 653. " <i>pandanifol.</i> , hög, bredbl. — 30 — | |
| Utm. vackra bladväxter, som med fördel kunna användas till dekorationer, hvartil de äro lika vackra som Agave o. d. | |
| Eucalyptus, Praktmössa, (Myrtaceæ.) | |
| 654. " <i>amygdalina</i> , stor, hårdig — 10 — 60 | |
| 655. " <i>globulus</i> , blå gummiträd — 10 — 50 | |
| Eucalyptusarterna blifva i sitt hemland, Australien, ofta öfver 400 fot höga och räknas till världens största träd. Kunna med fördel anv. i stora bladväxtgrupper, der de naturl. ställas i bakgrunden eller midten, alltefter som gruppen är belägen. Öfverv. i temp. växthus eller i boningsrum. Dessa växter ha på senare tider läcit mycket tala om sig. De hafva neml. förmåga att i osunda och feberalstrande trakter rena luften och derigenom förhindra sjukdomarnes uppkomst och utbredning. Lemna dessutom ett utmärkt vackert och värdefullt virke. Låta väl odla sig i boningsrum och trifvas der bäst om de uppdragas inne af frö. | |
| Ferdinandia, (Senecionideæ.) | |
| 656. " <i>eminens</i> | — 30 — |
| Uppnår betydlig höjd; bladen stora, ljusgröna, vålluktande. Öfverv. i temp. växthus. | |
| Gunnera, (Urticaceæ.) | |
| 657. " <i>scabra</i> | — 30 — |
| Ståtlig dekorationsväxt, med stora, antikt formade blad. Pl. bäst i korgar, hvilka om sommaren nedsänkas i lös, fet jord och om hösten åter upptagas, för att frosfritt förvaras. | |
| Gynerium, Pampasgräs eller Prairiegräs, (Gramineæ.) | |
| 658. " <i>argenteum</i> , hvita ax | — 8 — 30 |
| 659. " " <i>fol. var.</i> , brokig | — 25 — |
| 660. " " <i>kermesinum</i> , praktfull — 25 — | |
| 661. " " <i>violaceum</i> , praktfull — 20 — | |
| Säkert de ståtlig. och vackraste af alla kända gräs. | |

- | | Portion. Ort. |
|---|------------------|
| | Kr. öre. Kr. öre |
| De tre sistnämnda äro ytterst praktfulla. Användas synnerligen som fristående på gräslauer eller andra bemärkta platser. Behandlas som Gunnera. | |
| Helianthus, Solros, (Senecionideæ.) | |
| 662. " <i>argyrophyllus</i> , silfverblad — 5 — 15 | |
| 663. " <i>macroph. giganteus</i> , stor. 6-7 5 — 10 | |
| Ettåriga växter. Den sistnämnde är 10 à 15 fot hög och har ofantligt stora blommor. Fröet säas direkte på fritt land. | |
| Heracleum, Björnfloka eller Herkulesört, (Umbelliferae.) | |
| 664. " <i>eminens</i> | — 5 — 10 |
| 665. " <i>giganteum</i> | — 5 — 6 |
| 666. " <i>Leichtlini</i> | — 5 — 10 |
| 667. " <i>platytanium</i> | — 5 — 10 |
| Jättelika växter med ofantligt stora, antika blad och väldiga blomlockar. Blifva ofta 10 à 12 fot höga. Fröet ligger ofta ett år i jorden innan det gror, men det vi erbjuda är färskt, skördadt här. | |



Eucalyptus globulus.

- | | |
|---|---------|
| Holcus, Hirs, (Gramineæ.) | |
| 668. " <i>saccharatus</i> ; sockerhirs. | — 5 — 6 |
| 5 à 6 fot högt, ståtligt gräs. Vackert i bladgrupper. Behandlas som majs. | |
| Knautia, (Dipsaceæ.) | |
| 669. " <i>montana</i> | — 15 — |
| Flerårig, 10 à 12 fot hög växt med gula, skabiosa-
lika blmr. Vacker såsom mitelväxt i bladgr. | |

Portion. Ort.
Kr. öre. Kr. öre

Lavatera, Poppelros, (Malvaceæ.)

670. " **arborea**, frö af egenskörd — 10 — 50
Mycket vacker växt med talrika, purpurfärgade blm. Plantorna utpl. i bänk och sätts sedan i större och större krukor. Följande är användas de på fritt land till midtpartier i bladgrupper eller gruppvis för sig själva. Böra årligen uppdragas af frö.

Leucopha, (Labiatae.)

671. " **candidissima** — 25 — —
Har silfverhvita blad och är utomordentligt vacker till infattningar af blad- och blomstergrupper. Öfvervintras i växthus.

Melanthus, Homingsbl., (Rutaceæ.)

672. " **major**, stor — 30 — —
Vacker bladväxt, som under sommaren kan utplanteras i det fria, ensam eller gruppvis. Öfvervid + 6 å 8° C. Fordrar kraftig jord och riklig vattning.

Mesembryanthemum, (Ficoideæ.)

673. " **cordifolium fol. var.** — 25 — —
Låg, krypande, vacker växt med hvitbrokiga vackra blad och röda blm. Utomordentligt vacker i och synnerligen användbar till finare, låga grupper eller infattningar på finare gräsmattor. Öfvervintras ljus och torrt inomhus.

Nicotiana, Tobak, (Solanaceæ.)

674. " **fol. var., 25 % brokiga** — 20 — —
675. " **glauca**, vacker — 5 — 25
676. " **macrophylla gigantea** — 5 — 10
677. " **purpurea grandiflora** — 5 — 10

Alla taga sig väl ut antingen som fristående eller bland bladgrupper. N. glauca blommar andra året och uppnår då 8 å 10 fots höjd; öfvervintras vid + 5 å 10° C. Fröet utsås i bänk och plantorna utsätts sedan på fritt land, i lös, god, kraftig jordmån. Se vidare ekonomiväxter. Oxalis, se ettåriga blomsterväxter.

Perilla, Perilla, (Labiatae.)

678. " **arguta** (nankinensis) — 5 — 10
679. " " **fol. atropurpureis laciniatis** — 5 — 10

680. " " **fol. var., 5 % brokiga** — 15 — —
Ettåriga, omkr. 1½ fot höga växter. Den förstn. har bruna, metallglänsande blad. P. a. atropurp. laciniata har mörkare, fransade blad och är mycket vacker, äfvensom den nyare sorten med brokiga blad. Mycket användbara till hvarjehanda blomsteranordningar på kalljord.

Polygonum, se ettåriga blomsterväxter

Pyrethrum, Batramsört, (Senecioideæ.)

681. " **parthenifolium aureum** — 10 — 40
682. " **aur. selaginoides**, ny — 95 — —

Den förstn. är en känd, utmärkt vacker, 6 tum hög infattningsväxt med gult, fint bladverk och nätta, hvita blm, ombärlig till finare infattningar. Den nyare formen är dock ännu bättre, lägre och tätväxtare. Dess sköna, guldgula blad lägga sig alldeles platt öfver hvarandra, hvarigenom effekten mycket höjes och dessutom blommar den icke första året, så att man slipper besväret med blomstänglarnes afskirande.

Rheum, Rhabarber, (Polygonæ.)

683. " **undulatum**, . Ø kr. 1,50 — 5 — 3
684. " **Queen Victoria**, Ø 2 kr. — 5 — 4
Båda särdeles vackra, isynnerhet som fristående eller gruppvis förenade på vackra gräsmattor. Se vidare: sparrisväxter bland köksväxterna.

Portion. Ort.
Kr. öre. Kr. öre

Ricinus, Underträd, (Euphorbiaceæ.)

685. " **africanus**, hvitaktig — 5 — 10
686. " **atrosanguineus**, mörk — 8 — 15
687. " **bourboniensis arboreus** — 5 — 10
688. " **communis**, major, stor — 5 — 15
689. " " **minor**, mindre *litet* — 5 — 5
690. " **elegantissimus**, utmärkt — 8 — 15
691. " **Gibsoni**, mycket vacker med mörkröda blad — 8 — 15
692. " **giganteus glaucus**, — 8 — 15
693. " **macrophyllus atropurp.** — 5 — 10
694. " **macropus**, major, stor — 5 — 10
695. " **roseus**, rosenröd — 8 — 15
696. " **sanguineus**, blodröd — 5 — 5
697. " " **minor**, blodröd, liten — 5 — 5
698. " " **tricolor**, trefärgad — 5 — 10

Alla 14 sorterna 65 öre.

699. " **blandade**, vackra sorter — 5 — 8
Alla sorterna äro ettåriga och blifva 5 å 6 fot höga. R. bourb. arb. uppnår dock 15 fots höjd. Böra utsås i Mars eller början af April. Odlas i bänk, växthus eller boningsrum, hvarest de småningom vänjas vid den ytre luften. Utpl. i Juli på varma ställen i fet jord. Höra till de tackammaste och ståtligaste bladväxter för fritt land.

Salvia, Salmia, (Labiatae.)

700. " **argentea**, silfverbladig — 8 — 40
Vacker; har stora, hvitulliga, rosettlitk ställda blad; öfvervintras frostfritt.



Solanum laciniatum.

Solanum, Trollbär, (Solanaceæ.)

701. " **arboreum**, trädartad — 20 — —
" Hvita, doftande blm, röda frukter.
702. " **atropurpureum**, mörk — 5 — 20
703. " **Balbisi** — 5 — 20
704. " **citruillifolium** — 5 — 15
705. " **cyananthum**, skön, ny med stora blad och blå blm — 40 — —
706. " **Fontesianum**, utm. — 8 — 40
707. " **giganteum**, storbladig — 8 — 50
708. " **laciniatum** — 5 — 20
709. " **marginatum**, hvitaktig — 5 — 35

	Portion. Ort.	
	Kr. öre.	Kr. öre
710. <i>Solanum pyraeanthum</i> , präkigt m. röda taggar och flikiga, orangestrimmiga blad	20	—
711. " <i>robustum</i> , praktfull	10	—
712. " <i>Warscewiczoides</i> , vacker	15	—
Alla 12 sorterna, kr. 1,10.		
6 vackraste sorter, " — 80.		
De här anförda sorterna af detta intressanta och högst talrika slägte utmärka sig alla, så väl för sitt bladverk och sitt egendomliga växtsätt, som för sina prydliga blm. I bladväxtsamlingar äro de af stor nytta. De flesta af dessa sorter kunna fortpl. genom steklingar och öfverv. vid vanlig kammavärme. På fritt land fordra de varma, skyddade ställen och god jord. Se afbildningen.		
Stachys, Stinknässlä, (Labiatae.)		
713. " <i>lanata</i> , frö af egen skörd — 5 — 15 Flerårig frilandsv. med hvita blad; anv. till bre- dare infattn.; blomsterstänglarne böra afskåras;		
Veronica, Arenpris, (Scrophulariaceae.)		
714. " <i>incana</i> , frö af egen skörd — 10 — 50 Flerårig, utmärkt vacker, silfverbladig växt. För- träfflig till infattningar.		
Wigandia, Vigandia, (Convolvulaceae.)		
715. " <i>caracasana</i>	10	—
716. " <i>Vigierii</i>	10	—

Präktiga bladväxter. Fröet sås i krukor och be-
täckes föga eller alls intet. Pl. uppdr. i bänk
och öfverv. vid + 12 å 17° C. nära glasat.

	Portion. Ort.	
	Kr. öre.	Kr. öre
Zea, Turkiskt hvete, Majs, (Gramineae.)		
717. " Majs var. Caragua	5	— 5
718. " " fol. var. (japonica)	5	— 5
719. " " gracillima, <i>Miniatyr-</i> <i>Majs</i> , utm. vacker	5	— 5
720. " " papegoj-, gult, rött, hvitt och brokigt frö — 5 — 5		
721. " " amerikansk hästtand-	5	— 5
722. " " brun Badensisk	5	— 5
723. " " gul Badensisk	5	— 5
Alla 7 sorterna 25 öre.		

Majsen användes allmänt såväl i större som mindre
grupper. Den förstn. uppår en höjd af 6 å
7 fot, Z. japonica deremot endast omkring 2 fot,
men är utmärkt för sina vackra, hvitrandiga blad.
Fröet utsås någorlunda tidigt i kruka, hvarefter
plantorna omskolas och vårdas under glas i en
ljum bänk tills de skola planteras på fritt land.

Då urvalet anförts oss, lemnas:		
50 sorter vackra bladväxter (frö) kr.	5	—
25 " " " " " "	2,75	
12 " " " " " "	1,50	
12 " vanligare " " " "	— 60	

III. Frö till Dekorationsgräs:

(Familj: Gramineae.)

Nedannämnde gräsarter, som alla äro vackra, kunna användas i blomstergrupper, som
garneringsväxter, som frislående på gräsplaner, i buketter o. s. v. De flesta fordra en något
fuktig, god jordmån och mot den starkaste solhettan skyddade ställen.

A. Ettåriga gräsarter:

Agrostis, Hven.

724. " <i>dulcis</i> , mycket fin	5	— 10
725. " <i>nebulosa</i> , fin, hvitgrå	5	— 20
726. " <i>pulehella</i> , utm. nätt	5	— 10

Vackra, till buketter, garnering, plantering i små-
krukor o. s. v. väl passande arter.

Anthoxanthum, Vårbrodd.

727. <i>gracile</i> , vackert garnergräs	5	— 15
--	---	------

Avena, Hafre.

728. " <i>sterilis</i> , intressant gräs	5	— 10
--	---	------

Brachypodium, Äxvingel.

729. " <i>gracile</i> , nätt bukettgräs	5	— 15
---	---	------

730. " <i>platystachyum</i> , vackert	5	— 30
---	---	------

Briza, Darrgräs.

731. " <i>geniculata</i> , mörkt	5	— 25
--	---	------

732. " <i>maxima</i> , stort	5	— 10
--	---	------

733. " <i>minima</i> , litet	5	— 10
--	---	------

Alla sorterna mycket vackra i buketter.

Brizopyrum, Darrax.

734. " <i>siculum</i>	5	— 20
---------------------------------	---	------

Vackert till infattningar och buketter.

Bromus, Losta.

735. " <i>briziformis</i> , lik Briza — 5 — 8		
---	--	--

736. " <i>lanuginosus</i> , ullig	5	— 10
---	---	------

737. " <i>patulus</i> , vacker	5	— 15
--	---	------

Allsammans utmärkt vackra i buketter.

Chloris, Strålträs.

738. " <i>elegans</i>	5	— 20
---------------------------------	---	------

Vackert egendommeligt gräs; för fröets groning for-
dras mycken värme och fuktighet.

739. <i>Chloropsis blanchardiana</i> — 5 — 20		
---	--	--

Prydligt gräs med rosenröda ax.

Chrysurus, Guldsvens.

740. " <i>cyenosroides</i> , 1 1/2 fot hög — 5 — 25		
---	--	--

Coix, Tärgräs.

741. " <i>chinensis</i>	5	— 8
-----------------------------------	---	-----

742. " <i>exaltata</i> , högväxt	5	— 10
--	---	------

743. " <i>Laeryma, Jobs tårar</i> ,	5	— 8
---	---	-----

Allsammans vackra och intressanta; fröet liknar
vattendroppar. Se afbildningen å nästa sida.

Elyusine, Eleusingräs.

744. " <i>coracana</i> (<i>Cynosurus</i>)	5	— 15
---	---	------

745. " <i>indica</i> , bukettgräs	5	— 20
---	---	------

746. " <i>oligostachya</i> , prydligt — 5 — 15		
--	--	--

Eragrostis, Kärleksgräs.

747. " <i>amabilis</i>	5	— 25
----------------------------------	---	------

748. " <i>cylindrica</i>	8	— 50
------------------------------------	---	------

749. " <i>elegans</i>	5	— 15
---------------------------------	---	------

Utmärkt fina, vackra gräs, som äfven kunna
odlas i krukor och användas till prydnad på
blomsterbord, o. s. v.

Hordeum, Korn.

750. " <i>jubatum</i> , vackert bukettgräs — 5 — 10		
---	--	--

600

Portion. Ort.
Kr. öre. Kr. öre

821. *Ipomea* coccinea, skarlä-
kanröd 5 — 10
822. " *hederacea* atroviolacea . . . 5 — 15
823. " " *superba*, blå 5 — 10
824. " *limbata*, purpurandig . . . 5 — 15
825. " *mexicana*, storblommig . . . 8 — 30
826. " Nil, ljusblå 5 — 10
" *purpurea*, se modeblmr.
827. " *rubro-coerulea*, präktig — 25 — —
Alla 8 sorterna 50 öre.
B. Fleråriga.
828. " *ficifolia*, praktfulla, pur-
puröda blmr 10 — —
829. " *Hardingi*, stor, lilafärgad — 30 — —
830. " *Leari*, purpuröd 30 — —

Alla dessa arter hafva praktf. blmr, hvilka öppna sig om morgnarne och vara endast för en dag. Ip. bona nox gör dock härifrån ett undantag; dess stora, praktf. blmr öppna sig mot aftonen. Alla de ettåriga arterna odlas ute, hvaremot de fleråriga, som äro från tropiska trakter, böra öfverv. vid + 10 å 15° C. och böra till växt-
husens skönaste slingerväxter.



Lophospermum scandens.

Lapageria, (Philesiace.)

831. " *rosea* 3 st. frö — 60 — —
En af de allra vackraste rankväxter för växthus eller boningsrum; har sköna, rosen- eller karmosinröda, liljelika blommor.

Lathyrus, *Ärtblomster*, (Leguminosæ.)

A. Ettåriga.

832. " *azureus*, blå 5 — 5
833. " *Clymenum*, röd, hvit & blå — 5 — 8
834. " *luteus*, gul 5 — 8
" *odoratus*, se Modeblmr.
835. " *speciosus*, röd 5 — 8
836. " *tingitanus*, mörkröd 5 — 8
Alla 5 sorterna, 20 öre.

837. " *blandade* 5 — 8
B. Fleråriga.

838. " *latifolius*, röd 5 — 15
839. " " *albus*, hvit 10 — —
840. " " *roseus*, rosenröd 5 — 20
841. " " *splendens*, lysande 5 — 20
Såväl de ett- som fleråriga sorterna äro mycket vackra och tacksamma slingerväxter.

Portion. Ort.
Kr. öre. Kr. öre

Lophospermum, *Kamfrö*, (Scrophulariaceæ)

842. " *scandens* 15 — —
En 6 å 10 fot hög växt med stora rosenröda särdeles vackra blmr, som trifves väl äfven i boningsrum. De köttiga rotknölarne böra ej vattnas under vintern. Om våren kunna de omplanteras i frisk jord och begagnas till att bekläda mindre föremål. Se afbildningen.
Maurandia, (Scrophulariaceæ).
843. " *antirrhinif.*, blå m. hvitt — 15 — —
844. " *Barclayna*, violett 20 — —
845. " *Laceyana*, blåaktigt röd 15 — —
846. " *purpurea grandiflora*, stor-
blmig, purpuröd, vacker — 15 — —
847. " *semperflorens*, blåröd 15 — —
Alla 5 sorterna 60 öre.

848. " *blandade* sorter 15 — —
Dessa utm. nätta och pyrdliga växter egna sig förträffl. till amplar, infattningsflätverk, blomsterkorgar o. d. De äro lätta att odla och blomma mycket tacksamt. Öfverv. i boningsrum eller tempererad växthus. Se afbildningen.



Maurandia.

Melothria, (Cucurbitaceæ).

849. " *cucumerina* 10 — —
850. " *pendula* 10 — —

Slingerv. med små, pyrdliga, svartgröna frukter och vackra blad. Passa väl till bakl. af höga törnstammar, hängande girlanger o. s. v.

Momordica, *Balsamgurka* (Cucurbitaceæ).

851. " *Balsamina* 5 — 15
852. " *Charantia* 5 — 15

Vackra, intressanta slingerväxter för varma växthus och boningsrum; ha vackra, skarlakranröda frukter.

Mukia, (Cucurbitaceæ).

853. " *scabrella* 20 — —
Präktig växt med hjertformiga, flikiga blad och röda frukter.

Phaseolus, *Böna*, (Leguminosæ).

854. " *multiflorus*, rödblommig 5 — 5
855. " " *bicolor*, röd m. hvitt — 5 — 5
Fröet säs i kalljord. Mycket vackra till beklädnad af väggar, lusthus etc. Se äfven köksväxter.

- Portion. Ort.
Kr. öre. Kr. öre
- Rhynocarpa**, (Cucurbitaceæ).
856. " dissecta — 25 — —
857. " foetida — 25 — —
Småre slingerväxter med inskurna, nätta blad och skarlakansröda frukter. Passa till små flätverk, korgar o. s. v. Rötterna öfverv. torrt i tem pererad växthus.
- Scyphanthus**, *Skållblomster*, (Loasææ).
858. " elegans — 15 — —
Vacker ettårig växt med sköna, underbart formade blommor. Fordrar varma och lugna ställen på kalljord.
- Sicyos**, *Hårgurka*, (Cucurbitaceæ).
859. " angulata — 5 — 15
Ettårig; användes att bekläda större föremål, och är mycket snabbväxande.
- Sicyosperma**, *Skärmrefva*, (Cucurbitaceæ).
860. " gracilis — 15 — —
Som föregående; bladen 3—5 filkiga; hvitaktiga blommor och svarta frukter; förökar sig ofta genom sjelfsådd.
- Thalianta**, *Gulrefva* (Cucurbitaceæ).
861. " dubia, 10 st. frö — 50 — —
Mycket präktig slingerv. för kalljord; har talrika, gula, något klocklika blommor och vackra blad. Fordrar god jord, varmt läge och löfbedäckning under barfrost. Användes till större föremål.

- Portion. Ort.
Kr. öre. Kr. öre
- Thunbergia**, (Acanthaceæ).
862. " blandade färger — 10 — 75
Präktfulla blomsterväxter för mindre éspalier, amplar och blomsterkorgar; böra ej utplanteras i det fria för än sommarvärmen är pålitlig, och då på lugna, skuggrika platser.
- Trichosanthes**, *Ormgurka*, (Cucurbitaceæ).
863. " anguinea, intressant — 10 — 15
864. " colubrina, hvit, doftande — 10 — 15
Odlas som drifgrökor; de smala, ormlika frukterna blifva ofta 1½ å 2 fot långa; se lifven köksväxter.

- Tropæolum**, *Krasse*. (Tropæoleæ).
865. " canariense, fransad, gul — 10 — 50
" majus, Lobbs., nanum & minus, se Modeblommor bland sortimenterna.
Mycket hastigt växande, vacker växt med vackra blad och ljusgula blmr. Passar att bekläda nakna trädstammar m. m.

Då urvalet oinskränkt anförtros åt oss, lemnas:

50 sorter vackra slingerväxter (frö) kr.	4,75
25 " " " " " "	2,40
12 " höga slingerväxter " " "	1,25
12 " låga " " " "	1,25

V. Frö till ettåriga (Annuella) Blomsterväxter:

Fröet till de med * betecknade sorterna bör utsås i krukor, drifbänk eller lädor. Då * står framför slägtnamnet, är meningen att alla arterna böra så behandlas. Plantorna utplanteras sedan i slutet af Maj eller början af Juni på fritt land. Alla de öfriga, obetecknade sorterna, sås på kalljord så tidigt som möjligt och på de platser, hvarest de framdeles skola blomma.

- * **Abronia**, (Nyctagineæ).
866. " umbellata, m. gult svalg — 5 — 30
Välluktande; kan användas till amplar, blomsterkorgar m. m. Är ömtålig för rött och fuktigt väder.
- * **Acroclinium**, (Senecionideæ).
41 867. " roseum, rosenröd — 5 — 10
17 868. " " fl. albo, hvit — 5 — 10
Vackra immorteller; förda sol och en varm sandblandad jordmån.
- Adonis**, *Gossen i det gröna*, Ranunculaceæ).
117 869. " æstivalis, tidig, Ø kr. 2,50 — 5 — 5
57 870. " autumnalis, . . . Ø kr. 2,50 — 5 — 5
Vackert, fint löfverk och röda blommor.
- * **Ageratum**, *Lefverbalsam*, (Eupatorin.)
871. " imperiale dwarf blue — 15 — —
872. " mexicanum, blå — 5 — 15
873. " rose queen, utmärkt — 15 — —
Fordra kraftig jord och mycket sol. Allesamman blomma till långt fram på hösten och äro präktiga grupp- och krukväxter.
- Agrostemma**, *Klätt eller Åkerkrans*, (Caryophyllææ).
17 874. " cœli rosa, *Himmelsrosen* — 5 — 10
Liten, nött växt med vackra, ljusröda blmr. Se afbildningen å nästa sida.

- * **Alonsoa**, (Scrophulariaceæ).
875. " incisæfolia var. grandifl. — 5 — 20
876. " Warscewiczii — 5 — 30
Vackra, skarlakansröda blmr. Kunna äfven odlas i kruka och öfverv. vid + 5 å 8° C. Utplanterade i det fria, lemna de hela sommaren en mängd blommor och få moget frö.
- Amarantus**, *Räfsvans*, (Amarantaceæ).
877. " abyssinicus, praktfull — 8 — 25
878. " caudatus, röd, hängande — 5 — 6
879. " monstrosus, vacker — 5 — 6
880. " sanguineus, blodröd — 5 — 6
öfriga sorter, se bladväxter.
Den fröstm. är triårtad och mycket dekorativ. Dessa egendomliga växter kunna alla användas äfven i bladgrupper. Fröet kan utsås om hösten.
- Ammobium**, (Senecionideæ).
881. " alatum — 5 — 10
Eternell med hvita blmr, som användas till buketter o. s. v. Blommorna böra aftagas medan de äro halfutspruckna.
- * **Anagallis**, *Arfve*, (Primulaceæ).
882. " grandifl. carnea, köttfärgad — 15 — —
883. " " coccinea, skarlakansröd — 15 — —
884. " " coerulea, blå — 15 — —
885. " " Eugenie, blå — 15 — —

Portion. Ort.

Kr. öre. Kr. öre

Allesamman äro hybrider af *A. collina* & *Monelli*. De utmärka sig för talrika, vackra blmr och äro särdeles passande för rumsodling. Omplant. om våren i god och lätt jord.

Antirrhinum majus, se modeblommor.

Artemisia, se bladväxter.

* *Asperula*, *Madra*, (Rubiaceæ).

886. „ *azurea setosa* 5 — 6
Präktig, länge blommande, vålluktande grupp-
växt med blå blommor.

Aster, se modeblommor.

Atriplex, se bladväxter.

* *Bartonia*, (Loaseæ).

887. „ *aurea* 5 — 10
Vacker, 1 à 2 fot hög dekorationsväxt med guld-
gula, af 5 orangefärgade fläckar prydda blommor.

* *Bidens*, *Brudskära*, (Senecionideæ).

888. „ *atrosanguinea* 10 — —
1 à 1 1/2 fot hög med vackra, svartröda blmr;
användbar till rabatter. Växten bildar rotknö-
lar, som kunna öfvervintras i sand, torr och
frostfritt samt om våren utplanteras.

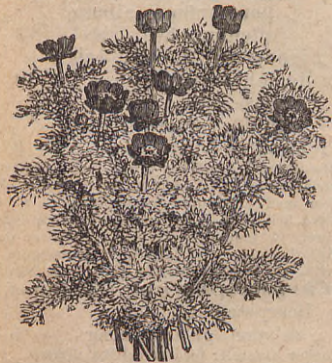

Adonis.

* *Blitum*, *Smultronspinat*, (Chenopodiæ).

889. „ *capitatum* 5 — —
Denna växt är af värde endast för sina, i blad-
vinklarna sittande, smultronlika, vackra frukter.

* *Brachycome*, (Asteroideæ).

890. „ *iberidiflora*, blå 5 — 40
891. „ „ *alba grandifl.*, hvit 1/2 5 — 40
892. „ „ *rosea*, röd 5 — 40
1 à 1 1/2 fot höga, till infattningar passande väx-
ter med cinerarielika blmr.

* *Browallia*, (Scrophulariaceæ).

893. „ *abbreviata*, skön, röd 30 — —
894. „ *elata*, blå, storblommig 10 — —
Omkring 1 à 1 1/2 fot höga, isynnerhet för kruk-
odling passande växter, vackra till grupper.

* *Cacalia*, (Senecionideæ).

895. „ *sonchifolia* (*Emilia son-*
chifolia), högröd 5 — 15
896. „ „ *lutea*, orangefärgad 5 — 15
1 1/2 à 2 fot höga, till grupper och rabatter pas-
sande växter; vackra i buketter.

Cajophora, (Loasa), se slingväxter.

* *Calandrinia*, (Portulacææ).

897. „ *grandiflora* 5 — 25

Portion. Ort.

Kr. öre. Kr. öre

Har fina, prydliga, rosenröda blmr; kan med för-
del odlas i boningsrum och öfverv. frostfritt.

Calceolaria, hybrida, se modeblommor och
krukväxter.

Calendula, *Ringblomster* eller *Sol-*
sicka, (Cynareæ).

898. „ hybrida, hvit 5 — 6

899. „ *officialis Meteor*, ny 10 — 35

900. „ „ *ranunculoides* 5 — 6

901. „ „ *superba*, dubbel 5 — 6

902. „ „ *pluvialis*, *Regnvisaren* 5 — 10

903. „ *Pongei fl. pl.*, dubbel, hvit 5 — 20

C. hybr. & *pluvialis* ha hvita blmr. De nyare
formerna af C. offic. hafva vacker byggnad med
lifliga, i gult och orange varier. färger. Särdeles
utmärkt för grupper är den nyaste arten, C.
Meteor, som har stora, väl fydda, vackert strim-
miga blmr. Alla förtjenta af uppmärksamhet.
Se afbildningen å nästa sida.



Agrostemma coeli rosa.

Calliopsis eller *Coreopsis*, *Skön-*
hetsöga, (Senecionideæ).

8904. „ *bicolor* (*tinctoria*) 5 — 10

905. „ „ *nana*, låg, varierar 5 — 15

906. „ „ „ *marmorata*, strimm. 5 — 15

907. „ „ „ *purpurea*, purpur 5 — 15

908. „ „ „ *nigra speciosa*, mörk 5 — 15

909. „ „ „ *splendens*, lysande 5 — 15

910.* „ „ *cardaminifolia*, vacker 5 — 15

911.* „ „ *coronata*, vacker 5 — 15

912.* „ „ *Drummondi*, präktig 5 — 10

913. „ „ blandade sorter 5 — 10

Alla 9 sorterna 35 öre.

Alla sorterna äro utm. praktblmr, väl förtjenta
af att odlas på grupper, rabatter och i krukor.
De talrika, på långt afstånd lysande blmrna, va-
riera i gult och brunt. De låga sorterna blifva
1 à 2, de högväxta 3 à 4 fot höga.

* *Callirhoe* eller *Nuttallia*, (Malvac.)

914. „ *pedata*, lysande röd 5 — 30

Vacker gruppväxt, med talrika, lifligt röda blmr.

	Portion.	Ort.
	Kr. öre.	Kr. öre
Campanula, Klockblomster eller <i>Blå-klocka</i> , (Campanulaceæ).		
915 * attica, låg, blå, rikblmig	— 10	— 50
916 * Loreyii, blå och hvit	— 10	— 50
917 * Speculum, <i>Venuspegel</i>	— 5	— 10
918 * fl. albo, hvit	— 5	— 10
919 * fl. lilacino, gredelin	— 5	— 10
920 * grandiflora, blå	— 5	— 10
921 * fl. alba, hvit	— 5	— 10
922 * stricta, ljusblå	— 10	—

Alla 8 sorterna 45 öre.

Mycket vackra som kantblm till större och mindre grupper. Fröet till en del sorter är mycket fint, hvarför det vid sâdden knappt får täckas med jord. Cannabis, se bladväxter.

Capsicum, Spansk peppar, (Solanac.)

- 923 * annuum, blandade 5 — 5
 Utmärker sig för vackra, i många färger och former skiftande frukter, hvilka, såväl som fröet äro kända i hushållen under namn af spansk eller Cayennepeppar. Fröet säs tidigt om våren i varm drifbänk och plant. utsätts i Juni på fritt land i god, fet och lucker jord, helst på södra sidan af en vägg eller mur, så att de få så mycket sol och värme som möjligt. De vattnas ymnigt. Då hösten nalkas inpl. de med stora rotklmpar i passande kärl och tilldelas en god plats i temp. hus, hvarest frukterna vidare utv. sig och mogna.



Calendula officinalis.

Centaurea, Klint, (Cynareæ).

- 924 * americana, ljuslilafärgad 5 — 25
 925 * Cyanus, *Blåklint* eller *Körnblomster*, blandade 5 — 6
 926 * moschata, *Bisambloster* 5 — 15
 927 * alba, hvit 5 — 15

andra sorter, se bladväxter. Prydliga, för rabatter passande blm.

Centaureidium, (Cynareæ).

- 928 * Drummondii 5 — 15
 2 à 3 fot hög rabattväxt med gula blm.

Centranthus, Baldrian, (Valerianæ).

- 929 * macroziphon, röd 5 — 10
 930 * fl. albo, hvit 5 — 10
 931 * nanus, lågväxt 5 — 10

Vackra, 1 à 1½ fot höga prydnadsväxter.

Cerithe, Vaaxblomster, (Boragineæ).

- 932 * aspera, utmärkt vacker 5 — 20
 933 * major, stor 5 — 20
 Vackra, 1 à 2 fot höga, passande till rabatter.

	Portion.	Ort.
	Kr. öre.	Kr. öre
Cheiranthus, Löfskoja , (Cruciferae).		
934 * maritimus, <i>Strandlöfskoja</i>	— 5	— 8
935 * fl. albo, hvit	— 5	— 8
936 * compactus	— 5	— 20
937 * albus	— 5	— 20
öfriga sorter, se modeblommor.		
Omkring 1 fot höga, greniga växter; trivas i mager, sandbl. jord. Omtyckta kantblm.		

Chrysanthemum, Prestkrage eller *Guldblomster*, (Seneccionideæ).

- 938 * carinatum, hvit 5 — 10
 939 * annulatum, flerfärgad 5 — 10
 940 * atrococcum mörkröd 5 — 10
 941 * Buridgianum 5 — 10
 942 * Dunetti fl. pl. hvit 8 — 50
 943 * luteum, gul 5 — 10
 944 * purpureum, purpur 5 — 10
 945 * coronarium, hvit 5 — 10
 946 * luteum, gul 5 — 10
 947 * pomponicum album plenum, hvit, dubbel 10 — 60
 948 * inodorum fl. pl., hvit dubbel, bukettblomma 10 — 60
 se äfven krukväxter.

Alla 11 sorterna 55 öre.

- 949 * blandade sorter 5 — 10
 Allesammans utmärkta grupp- och rabattväxter. Varietetera af C. carinatum blifva omkr. 1½ fot höga med blommor i lysande färger. C. coronarium blifva 3 à 4 fot höga, men pomponicum betydligt lägre. C. inodorum är en för buketter särdeles värderik sort, med talrika, mycket stora, snöhvita, väl fyllda blm från Juni till i November.

Chrysocephalum, Guldhufvud, (Helichryseæ).

- 950 * strictum, gula blommor 5 — 30
 Vacker eternell; fordrar solrika platser.

Clarkia, Klarkia, (Onagrarieæ).

- 951 * elegans, violettröd 5 — 6
 952 * alba, hvit 5 — 15
 953 * rosea pl., röd, dubbel 5 — 10
 954 * pulchella, röd 5 — 10
 955 * fl. albo, hvit 5 — 10
 956 * pl. dubbel, röd 5 — 40
 957 * integripetala fl. pl., hvit, dubbel 5 — 30
 958 * marginata, randig 5 — 10
 959 * fl. pl., dubbel 5 — 30
 960 * nana, (Tom Tumb) låg 5 — 15
 961 * pulcherrima, röd 5 — 10

Alla 11 sorterna 40 öre.

- 962 * blandade, . . Ø 5 kr. — 5 — 10
 Alla Clarkia, och isynnerhet varietetera af C. pulchella, äro verkliga prydnadsväxter, förtjenta af att allmänt omhuldas. De flesta blifva 1½ à 2 fot höga, mycket rikblommiga och förträffliga att planteras på grupper. De dubbla sorterna äro ock mycket vackra. Se afbildn. å nästa sida.

Clanthus, Praktvicka, (Papilionac.)

- 963 * Dampieri 40 —
 Är egentl. flerårig, men emedan den är kinkig är öfverv. och dessutom blommor lättast och rikast om den behandlas såsom ettårig, hafva vi upptagit den här. Fordrar god, kraftig, sandbl.

Portion. Ort.

Kr. öre. Kr. öre

löf- och ljungjord samt en sval, luftig plats i kast- eller drifbänk. Vid vattningen bör noga tillägnas att srålen ej kommer för nära stammen, emedan växten deraf vantrifves. De i rika klasar hängande blmnr äro stora, skarlakanröda, utomordentligt vackra.

* *Clintonia*, (Lobeliaceæ).964. „ *pulchella*, blå, utmärkt. — 15 — —

Smånätt växt med vackra blmr; odlas och användes som den blå Lobelian.

Coccinia, se slingerväxter.

Coix, se dekorationsgräs.



Clarkia elegans.

Collinsia, (Scrophulariaceæ).

965. „ *bartiefolia*, rosenröd . . . — 5 — 10
 966. „ *bicolor candidissima*, hvit — 5 — 10
 967. „ „ *f. albo*, hvit . . . — 5 — 10
 968. „ „ *f. carneo köttfärgad* — 5 — 10
 969. „ „ *major*, . . . Ø 3 kr. — 5 — 6
 970. „ *grandiflora*, blå, stor . . . — 5 — 10
 971. „ *multicolor*, mångfärgad . . . — 5 — 10
 972. „ „ *marmorata*, rösttrimm. — 5 — 10
 973. „ *verna*, utm. vacker, blå — 5 — 15

Alla 9 sorterna 35 öre.

Alla dessa, utm. vackra blmr, kunna användas till infattningar. Om de odlas i krukor och nått uppbindas, äro de mycket prydliga på blomsterbord och dylikt. Allesammans kunna äfven sås om hösten och blomma då betydligt rikare och tidigare. Se afbildn. på omslagets sista insida.

Commelina, (Commelinaceæ).

974. „ *coelestis*, himmelsblå. . . — 5 — 20
 2 å 3 fot hög med blå blmr. De knöliga rötterna kunna om hösten upptagas, öfverv. i torr sand och nästa vår utplanteras på grupper, då de blomma tacksamt.

Convolvulus, *Vinda* eller *Jungfruskört*, (Convolvulaceæ).

975. „ *tricolor*, trefärg., Ø 2 kr. — 5 — 5
 976. „ „ *azureus*, himmelsblå. — 5 — 5

Portion. Ort.

Kr. öre. Kr. öre

977. *Convolv. tric. albus*, hvit — 5 — 5978. „ *tricolor kermesinus viola-ceus*, lysande rödviolett — 5 — 10979. „ „ *monstrosus*, mörkblå . . . — 5 — 5980. „ „ *splendens*, mörkblå. . . — 5 — 5981. „ „ *subcoeruleus*, ljusblå . . . — 5 — 5982. „ „ *unicaulis*, purpurblå . . . — 5 — 15983. „ „ *variegatus*, strimmig . . . — 5 — 5

Alla 9 sorterna 35 öre.

220984. „ „ *blandade*, Ø kr. 1,50 — 5 — 5

Kända, allm. omyckta prydnadsblmr, som kunna användas till bredare infattningar.

Crepis. Krepe, (Cichoriaceæ).1/2 985. „ *alba*, hvit — 5 — 10986. „ *barbata*, gul — 5 — 10987. „ *rubra*, röd — 5 — 10

Användas på rabatter; ganska vackra.



Delphinium cardiopetalum.

Cucurbita & *Cucumis*, se köksträdgårds- & slingerväxter.

* *Cuphea*, (Ly'hrarieæ).988. „ *miniata*, högröd — 10 — —

„ se äfven krukväxter.

Fordrar god jord och soliga platser, kan användas till grupper och infattningar.

Cyclanthera, se slingerväxter.

Cynoglossum, *Hundtunga*, (Boragin.)989. „ *linifolium*, *Hvit förgät-*

560 mig-ej, . . . Ø 2 kr. — 5 — 5

Känd, omyckta 1 å 1 1/2 fot hög kantblomma.

* *Datura*, *Spikkklubba*, (Solanaceæ).

„ *aborea*, se krukväxter.

990. „ *ceratocaula*, 3 å 4 f. hög — 5 — 15991. „ *fastuosa*, 2 å 3 fot hög . . . — 5 — 25992. „ „ *Huberiana*, dubbel . . . — 5 — 30993. „ „ *alba*, hvit, dubbel . . . — 5 — 30994. „ „ *Metel*, hvit — 5 — 10995. „ *meteloides*, hvit m. violett — 5 — 25

Alla dessa utm. prydnadsblmr kunna lika fördelaktigt användas på rabatter, som i blomster- och bladgrupper. Om man i Juni sår fröet, och öfverv. pl. vid + 12 å 15° C., så erhålles sköna blomsterrika exempl., som följ. vår kunna utplanteras på fritt land i fet jord, på varma, lugna ställen, der de fullkomligt utvecklas och ofta gifva moget frö.

Portion. Ort.
Kr. öre. Kr. öre

Delphinium, *Riddarsporre*, (Ranunculaceæ).

- / 996. " *cardiopetalum* 5 — 8
" andra arter, se modeblmr & fleråriga.
Låg garneringsväxt med vackra, blå blmr.
* *Dianthus*, *Neglrika*, (Caryophyllæe).
17 997. " *Gardnerianus* 5 — 30
" andra arter, se modeblmr & fleråriga.
En bekant och omtyckt prydnadsväxt.

Dracocephalum, *Drakhufvud*, (Labiatae).

998. " *moldavicum album*, vit — 5 — 6
999. " " *coeruleum*, blå 5 — 6
Smånätta växter med kraftomr. sittande, hvita eller blå blmr. Förträffligt foder för bien.
Eleansine, se dekorationsgräs.



Eutoca viscida.

Erodium, *Kannäfsa*, (Geraniaceæ).

1000. " *gruinum* 5 — —
Har intet värde som blomsterväxt, men är egendomlig därför, att fröhusens spröt vid fuktig väderlek böja sig ifrån hvarandra och då luften är torr åter sluta sig samman. Användas därför till hygrometrar.

Erysimum, (Cruciferae).

1001. " *arkansanum*, ljusgul 5 — 10
1002. " *Perowskianum*, mörkgul — 5 — 10
Omkr. 1 fot höga, till kantblmr på grupper väl passande växter; blomma till långt in på hösten.

Eschscholtzia, (Papaveraceæ).

- 19 1003. " *californica*, gul, Ø 6 kr. — 5 — 10
1004. " " *fl. albo*, hvitaktig 5 — 10
11 1005. " " *rosea*, rödaktig 5 — 10
8 1006. " *crocea*, mörk saffransgul — 5 — 10
1007. " " *dentata sulphur.*, gul — 5 — 15
1008. " " *fl. pl.*, ny, dubbel, utomordentligt vacker — 30 — —

1009. " *Mandarin*, ny, briljant, karmosin- och orangeöd — 40 — —
20 1010. " *tenuifolia*, riktbl. mande 5 — 10

Alla 8 sorterna 70 öre.

Kända vackra växter till grupper, rabatter och bredare infattningar. De vanliga sorterna föröka sig stundom själva genom utfallande frö.

Eucharidium, (Onagrariceæ).

1011. " *concinnum*, grandfl., röd — 5 — 20
1012. " " *fl. albo*, vit 8 — 40

Portion. Ort.
Kr. öre. Kr. öre

Vackra, med *Clarkia* nära beslägtade, 1 à 1½ fot höga gruppväxter; behandlas som *Clarkia*.

Eutoca, (Hydrophyllæe).

1013. " *viscida*, blå 5 — 10
1014. " " *albida*, vit 5 — 10
1015. " *Wrangeliana*, vacker 5 — 8
Låga, med *Nemophila* nära beslägtade, till infattningar tjenliga, vackra växter. Se afbildningen.

* *Gaillardia*, (Senecionideæ).

- 6 1016. " *Drummondii* (*picta*) 5 — 10
1017. " " *marginata*, hvitrandig — 5 — 10
1018. " " *semiplena*, utmärkt — 10 — —
Praktfulla, till grupper särdeles passande växter med sköna i gult, rött och hvitt varierande blmr. Se afbildningen.

* *Gamotepis*, (Senecionideæ).

1019. " *Tagetes* (*annua*) 5 — 14
6 à 8 tum hög, vacker infattnings- eller rabattväxt med talrika, lysande, gula blommor.



Gaillardia Drummondii.

Gilia, (Polemoniaceæ).

- 27 1020. " *achilleæfolia*, blå 5 — 5
11 1021. " *capitata*, blå 5 — 5
1022. " *nivalis*, vit 5 — 5
19 1023. " *tricolor*, trefärgad 5 — 5
13 1024. " " *alba*, vit 5 — 5
12 1025. " " *rubro-violacea*, violettröd, vacker nyhet — 10 — 35

Alla 6 sorterna 25 öre.

1026. " *blandade färger* 5 — 5
Smånätta, till garneringar tjenliga växter med talrika, små blmr. Fortplantas ofta genom utfallande frö. Se afbildningen å nästa sida.

Godetia, (Onagrariceæ).

1027. " *amoena fl. albo*, vit 5 — 15
1028. " *Lindleyana*, (Oenothera) — 5 — 10
1029. " " *fl. pl.*, dubbel 5 — 10
1030. " *rosea alba Tom Thumb* — 5 — 15
1031. " *rubicunda splendens* 5 — 10
14 1032. " *the bride*, vit 5 — 15
1033. " " *maculata*, röd, fläckig, vacker 5 — 15

- 5 1034. " *Whitneyi*, storblommig — 5 — 10
1035. " " *flammea*, flammig 5 — 15
1036. " " *Lady Almarie*, vacker, karmosinöd — 8 — 30

Alla 10 sorterna 40 öre.

- / 1037. " *blandade sorter* 5 — 10

Portion. Ort.

Kr. öre. Kr. öre

Dessa praktfulla gruppväxter förtjena blomsterälskares synnerliga uppmärksamhet. De stora blmna variera i rosenröd och vitt med mörkare fläckar. De flesta arterna fortplantas stundom genom utfallande frö. Se afbildningen.

* *Gomphrenia*, Klotamarant, (Amarantaceæ).

- 7 1038. „ globosa, purpurröd 5 — 8
1039. „ Haageana (aurea) 5 — 15
1040. „ blandade färger 5 — 10

Kända och omtyckta evighetsblomster, som passa till vinterbuketter o. s. v. Som gruppväxter på kall jord äro de äfven vackra, men böra ej utplanteras förr än de blomna.

Gronovia, se slingerväxter.

Gypsophila, Gipsblomster, (Caryophyllæ).

- 2/1041. „ elegans, vacker 5 — 5
7 1042. „ fl. roseo, rosenröd 5 — 5
4/1043. „ muralis, nätt 5 — 15
1044. „ *Saxifraga* (Tunica), fin — 5 — 10

Små, men mycket prydliga växter; lämpliga till kantblm och särdeles vackra i buketter.



Gilia.

Helianthus, Solros eller Solvändare,

(Senecionideæ).

- 5 1045. „ annuus fl. pl. dubbel 5 — 10
3/4 1046. „ „ grandifl. plenissimus — 8 — 30
1047. „ californicus pl., vacker — 5 — 10

Stora växter med stora blm. Fordra mycken näring och böra ej sättas tillsammans med mindre växter, som deraf skulle kunna skadas.

* *Helichrysum*, Strålblomster eller Evighetsblomster, (Senecionideæ).

1048. „ bracteatum album, hvit — 5 — 15
1049. „ „ aureum, gul 5 — 15
1050. „ „ nanum album, låg 10 — 50
1051. „ „ luteum, låg, gul — 10 — 50
1052. „ compositum album, hvit — 8 — 35
1053. „ „ Borussorum Rex, hvit — 8 — 35
1054. „ „ brunneum, brun 8 — 35
1055. „ „ roseum, rosenröd 8 — 35
1056. „ „ nanum atosanguineum, mörkröd 10 — 60

Alla 9 sorterna 60 öre.

- 7 1057. „ „ blandade 5 — 25

Portion. Ort.

Kr. öre. Kr. öre

Fordra soliga platser och en sandig, lucker jord. Allesammans böra till de vackraste eternellerna och böra odlas i hvarje trädgård. Isynnerhet äro varieteterna af *H. comp.* utmärktas

Hibiscus, Ibisblomster, (Malvaceæ).

1058. „ calisurus, vacker 5 — 10
Tacksamt blommande, 1 1/2 fot hög rabattväxt.

Iberis, Flippkrage, (Cruciferæ).

- 7/1059. „ amara, hvit. 3 kr. — 5 — 6
3/4 1060. „ „ grandifl., storblom — 5 — 8
3/1061. „ odorata, hvit, doftande — 5 — 6
 3 kr.

- 5/1062. „ umbellata, violett 5 — 15

1063. „ „ alba, hvit 5 — 10

- 1/4 1064. „ „ carnea, köttfärgad 5 — 15

- 2/1065. „ „ purpurea, purpurröd — 5 — 15

- 1/7 1066. „ „ Dunnetti, mörkrödpurp. — 5 — 15

Alla 8 sorterna 35 öre.

1067. „ blandade 5 kr. — 5 — 8

De här anförda Iberis äro alla mycket vackra och tacksamma grupp- och infattningsv. De röda, hvita och violetta sorterna, blandade om hvarandra, bilda mycket vackra grupper. Föröka sig ofta genom utfallande frö.



Godetia.

* *Ipomopsis*, (Polemoniaceæ).

1068. „ elegans, blandade sorter — 8 — 35

Dessa utm. prydl. växter lyckas bäst om de behandlas som tvååriga. Plantorna sättas i så fall i kruka och öfverv. i växthus helt nära glaset. Vintertiden äro de känsliga för fuktighet, isynnerhet om den sanlar sig på bladen, hvarför man vid vattningen måste använda mycken försigtighet. Om våren utplanteras de på fritt land, på lugna platser.

* *Jonopsidium*, (Cruciferæ).

1069. „ acuale, mycket prydlig. — 10 1 — 1
1 å 2 tum hög, till infattningar af mindre grupper mycket fördelaktig växt med talrika, små porlinshvita blommor.

Lathyrus, se modeblm & slingerväxter.

Lavatera, *Rosepelros*, (Malvaceæ).

„ arborea, se bladväxter.

1070. „ trimestris, röd 5 — 10

- 6/1071. „ „ fl. alba, hvit 5 — 10

- 5 1072. „ „ blandade 5 — 10

Portion. Ort.
Kr. öre. Kr. öre.

Allmänt kända, omtyckta, omkr. 3 fot höga växter med stora, ljusröda och vita blommor.

* *Leptosiphon*, (Polemoniaceæ).

1073. " hybridus, i vackra färger — 8 — 30
Nätta, tacksamt och länge blommande växter; användbara på rabatter och mindre grupper med god, men ej för fet jord.

Linaria, Flugblomster, (Scrophularin.)

1074. " bipartita alba, hvit . . . — 5 — 10
1075. " " splendens, violett . . . — 5 — 10

1076.* *Cymbalaria*, Aaronsskäg — 20 — —

1077.* *tricornithophora*, violettröd, vacker — 10 — —

L. Cymb. är vacker och omtyckt till amplar och klippanläggningar. L. tricornithophora är en 3 à 6 fot hög, förträfflig rabattv., L. bipartita äro blott 8 à 12 tum höga och passa ypperligt till garneringsblommor.



Linum grandiflorum.

Linum, Lin eller Hör (Lineæ.)

- 5 1078. " grandiflorum, mörkröd — 5 — 10
// 1079. " " roseum, rosenröd — 5 — 10
L. grandiflorum äro bland de allra bästa sommarblm; utmärkta prydnadsväxter för grupper.

* *Lobelia*, (Lobeliaceæ.)

- 11 1080. " *Erinus*, vanlig, blå . . . — 5 — 25
1081. " " compacta alba, hvit — 10 — 75
1082. " " erecta, blå med hvitt — 10 — 50
1083. " " " bicolor, blå med hvitt, låg, tät . . . — 10 — 60
1084. " " " kermesina, röd — 10 — 50
1085. " " " Kaiser Wilhelm, fua, mörkblå blmr . . . — 30 2,50
1086. " " Paxtoniana, blå med hvitt, låg, till infattn. — 5 — 30
1087. " " speciosa (Crystal palace), mörkblå . . . — 10 — 50
1088. " " " compacta, tätväxt — 15 1,25
1089. " " " erecta, låg, skön — 15 1,25
1090. " " stricta multiflora, utmärkt vacker . . . — 10 — 75
1091. " " " Stern von Ischl, mörk, azurblå, en af de bästa till grupper — 20 1,50
Alla 13 sorterna, kr. 1,20
6 vackra sorter " — 75
5 1092. " " " blandade sorter . . . — 5 — 30

Portion Ort.

Kr. öre. Kr. öre

Varieteterna af L. Erinus äro utm. nätta, allm. omt. växter, som lämpa sig såväl till odl. i krukor och amplar, som till grupper, infattn. o. s. v. Om de öfverv. i temp. växthus eller boningsrum och följ. vår utpl., så blomma de betydligt tidigare än när de säas om våren.



Lobelia Erinus, tätväxta sorter.

Lupinus, Vargböna eller Lupin, (Papilionaceæ.)

- 3 1093. " affinis, 1 fot hög, blå . . . — 5 — 5
6 1094. " Hartwegii, 1 1/2 à 2 fot h. — 5 — 5
1 1095. " hybridus albus coccineus, hvit och röd — 5 — 5
1096. " " Dunnetti atroviolaceus, mörkviolett . . . — 5 — 5
1097. " " atrocoecineus, röd — 5 — 5
2 1098. " " nigrescens, mörk . . . — 5 — 5
2 1099. " " superbus, violett . . . — 5 — 5
5 1100. " luteus, 2 à 3 fot, gul . . . — 5 — 5
1101. " Menziesii, 2 fot, gul . . . 5 — 15
7 1102. " mutabilis, 4 à 6 f., hvit med gult, välluktande — 5 — 5
1103. " " Cruiksanksii, blå, violett eller purpur . . . — 5 — 5
6 1104. " nanus, 1 à 1 1/2 fot hög — 5 — 5
1105. " pilosus, 2 à 3 fot, röd . . . — 5 — 5
3 1106. " " coeruleus, 2 à 3 f., blå — 5 — 5
3 1107. " " albus, 2 à 3 f., hvit — 5 — 5
Alla 15 sorterna 55 öre.
10 vackra sorter 35 öre.
1108. " höga sorter, blandade . . . — 5 — 5
1109. " medelhöga, blandade . . . — 5 — 5
3 1110. " låga, blandade, — 5 — 8
Alla förträffliga grupp- och rabattväxter. Lup. affinis, Menziesii och nanus kunna användas till infattn. kring de höga sorterna. Se äfven Ekonomiväxter.
Malope, *Praktmalva*, (Malvaceæ.)
1111. " trifida grandiflora, röd . . . — 5 — 6
36 1112. " " grandiflora fl. albo . . . — 5 — 8
1113. " " " blandade — 5 — 6
Vackra gruppväxter med stora, lysande, röda och hvita blommor.
Malva, *Kattost*, (Malvaceæ.)
1114. " crispa, 6 à 8 f., krusbl. — 5 — 4
1115. " mauritiana, 6 à 8 f., röd — 5 — 6
1116. " " zehrana. 4 à 5 fot hög — 5 — 8

Portion. Ort.

Kr. öre. Kr. öre

1117. *Malva* miniata, 2 å 3
 fot hög, röd 5 — 15
 Vackra rabattväxter. Se afbildningen.

* *Mathiola*, *Löfkoja*, (Cruciferae.)

1118. „ *bicornis*, välluktande . . . 5 — 25
 Har ytterst talrika, doftande, men till utseendet
 obetydliga blmr till sent på hösten. Tjenliga
 till infattningar. Öfriga sorter se modeblmr.

* *Matricaria*, *Stblomst.* (Senecionideae.)

1119. „ *capensis*, hvit, dubbel . . . 5 — 15

1120. „ *eximia*, hvit dubbel . . . 5 — 25

1121. „ *nana*, fl. pl., snöhvīt — 20 2 —

Omkr. $\frac{1}{2}$ fot höga växter med en mängd hvita,
 dubbla blmr. Mycket passande till grupper.
 Den sistn. är låg och af stort värde för grup-
 per och infattningar. Den har talrika, snöhvita
 blmr samt växer jernhögt och tätt.

Melothria, se slingerväxter.



Malva mauritiana.

* *Mesembryanthemum*, *Isplanta*,
(Ficoideae.)„ *cordifolium*, se bladväxter.

1122. „ *crystallinum*, vanlig . . . 5 — 10

1123. „ *pommeridianum*, guldgul — 5 — 30

1124. „ *tricolor*, trefärgad . . . 5 — 20

M. *crystall.* användes äfven till spinat. M. *tricol.*
 är utmärkt vacker till infattningar och grupper.
 Blmrna äro stora, röda och hvita, mycket ly-
 sande, men öppna sig blott då solen skiner,
 hvarför de böra planteras på solrika platser.

* *Mimosa*, *Sensitiva*, (Mimosaeae.)

1125. „ *putica* 5 — 30

En känd, intressant växt, hvars blad äro så
 känsliga, att de vid ringaste beröring sluta sig
 tillsammans. Odlas bäst i en halfvärm kast eller
 driftbänk. Kan öfverleva i boningsrum, men fordrar
 mycket ljus och bör vattnas försigtigt.

* *Mimulus*, *Muskusblomster* eller *Gye-*
kelblomster, (Serophularineae.)

1126. „ *cardinalis*, skarlakandröd — 10 — —

1127. „ „ *grandiflorus*, storblm — 15 — —

1128. „ „ *cupreatus*, låg, koppar-
färgad 15 — —

1129. „ „ *duplex*, dubbelblom-
mig, vacker 30 — —

1130. „ „ *tigrinus* (*pardinus*). — 10 — —

1131. „ „ *duplex*, dubbel . . . 20 — —

Portion. Ort.

Kr. öre. Kr. öre

1132. *Mimulus* luteus *quin-*
quevulnerus maximus,
storblommig, vacker . . . 10 — —

1133. „ *luteus moschatus*, mysk-
doftande 10 — —

Alla 8 sorterna 1 kr.

Praktväxter. Varieteterna af M. *cardin.* blifva
 2 å 3 fot höga med skarlakandröda blmr, och
 äro förträffl. rabattv. M. *cupreatus* med dess
 variet. hafva utm. blmr och äro vackra grupp-
 eller infattningsväxter; likaså M. *luteus*. De bästa
 och vackraste sorterna fortrl. bäst genom stickl.
 eller rotskott; de planteras i kruka och öfverv.
 fostr. Om man tidigt på våren omplanterar
 och ställer dem nära glaset i växthus, så kan
 man redan i April hafva rika, vackert blom-
 mande exempl. Se afbildningen.



Mimulus duplex.

* *Momordica*, *Springgurka*, (Cucur-
bitaceae.)

1134. „ *Elaterium* 5 — 15

„ öfriga sorter, se slingerväxter.

Är ej vacker, men intressant därför, att dess
 mognade frukter vid beröring öppna sig och
 utkasta frö och saft.

* *Nemesia*, (Serophularineae.)

1135. „ *floribunda* 5 — 20

1136. „ *versicolor* 5 — 25

Dessa smånätta växter blifva 1 å $\frac{1}{2}$ fot h.
 Blmrn äro talrika och vackra, blå, hvita eller
 violetta. Användbara till grupper och som
 kantblommor. Kunnat äfven odlas i kruka.

* *Nemophila*, *Kärleksblomster*, (Hy-
drophyllaeae.)

1137. „ *atomaria*, hvit med svarta
punkter, $\frac{1}{2}$ kr. 2,50 — 5 — 5

1138. „ „ *cramboides*, blå med svar-
ta punkter 5 — 10

1139. „ „ *albo-nigra*, hvit
med svart centrum . . . 8 — 50

1140. „ „ *oculata*, himmelsblå
med hvitt 5 — 10

1141. „ „ *discoidalis*, nästan svart — 5 — 6

1142. „ „ *elegans*, brun m. hvitt — 5 — 10

1143. „ „ *marmorata*, flammig — 5 — 6

1144. „ „ *vittata*, svart m. hvitt — 5 — 6

		Portion.	Ort.
		Kr. öre.	Kr. öre
30	1145. <i>Nemophila insignis</i> , blå,	℔. 2 kr.	— 5 — 5
28	1146. " <i>insignis alba</i> , hvit rand, ℔. 3 kr.	— 5 — 5	
	1147. " " <i>marginata</i> , blå med hvit rand, ℔. 3 kr.	— 5 — 5	
4	1148. " " <i>purpurea rubra</i> , rödaktigt blå	— 5 — 10	
13	1149. " <i>maculata</i> , vit & violett	— 5 — 5	
9	1150. " " <i>grandiflora</i> , storblm	— 5 — 10	
18	1151. " " <i>purpurea</i> , violett	— 5 — 5	
	Alla 15 sorterna 60 öre.		
	10 vackra sorter 40 öre.		
27	1152. " blandade,	℔. kr. 2,50	— 5 — 5

Allmänt omtäckta till grupper och infattn. För att ständigt hafva blommande ex., bör man så om hösten, i April och i slutet af Maj. Fortpl. sig ofta genom sjelfsäd. Öfvervintrade planter blomma, om de tidigt på våren omplanteras och sättas nära glaslet i tempererad växthus, redan i April och Maj. Se afbildn. å omslaget. *Nicotiana*, se bladväxter.



Nigella.

Nigella, Jungfrun i det gröna, (Ranunculaceæ.)

62	1153. " <i>damascena</i> ,	℔. 2 kr.	— 5 — 5
14	1154. " " <i>nana fl. pl.</i> , låg	— 5 — 6	
8	1155. " <i>Fontanesiana</i> , blå	— 5 — 8	
17	1156. " <i>hispanica</i> , vacker	— 5 — 8	
23	1157. " " <i>alba</i> , hvitaktig	— 5 — 8	
17	1158. " " <i>atropurpurea</i> , röd	— 5 — 15	

Alla 6 sorterna 20 öre.

Utm. vackra. N. dam. är omkr. 11 $\frac{1}{2}$ fot hög, de öfriga arterna lägre, passande till kantblm. Alla vackra i buketter. Se afbildningen. *Nuttallia*, se *Callirhoë*.

* *Nyctarine*, Honungsblomster, (Scrophularineæ.)

1159.	" <i>capensis</i> , vit	— 10 — —
1160.	" <i>selaginoides</i> , brunvit	— 5 — 30

Smånätta med vackra, fint doftande blommor. Fordra varma, skyddade ställen på kalljord; odlas lifven i kruka och äro mycket vackra till infattning af snare grupper.

* *Ocimum*, *Basilika*, (Labiatae.)

1161.	" <i>Basilicum</i> var. <i>crispum</i> — 5 — 15
-------	---

Odlas såväl i krukor som på fritt land, hufvudsakligen för sin utmärkta vällukt.

* *Oenothera*, *Nattljus*, (Onagraceæ.)

1162.	" <i>Drummondii</i> , 2 à 3 f., gul — 5 — —
1163.	" <i>Lamarckiana</i> , 4 f., gul — 5 — 10
1164.	" <i>odorata</i> , 2 à 3 fot, gul — 5 — 10

öfriga sorter, se *Godetia*.

Dessa vackra växter, som egentligen äro två- eller fleråriga och blifva bäst om de behandlas som sådana, kunna dock blomma redan första året och förtjena mera uppmärksamhet än som vanligen skänkes dem. Lämpa sig förträffligt till plantering på rabatter.

* *Oxalis*, *Hårklöfver*, *Gökmat*, (Oxalid.)

1165.	" <i>corniculata</i> fol. purpureis (tropæoloides) brunbladig — 10 — 60
1166.	" <i>rosea</i> , rosenröd, fin — 10 — 60
1167.	" <i>Valdiviana</i> , gul — 8 — 40

Den förstn., som genom sina mörka blad gör ett vackert afbrott mot den omg. gräsmattan, är en af de bästa ettåriga infattningsväxter. O. rosea & Valdiv. ha utm. vackra blm, och kunna plant. i krukor för att anv. till dekorationer i växthus och boningsrum.



Phacelia.

* *Papaver*, *Vallmo*, (Papaveraceæ.)

1168.	" <i>giganteum</i> , stor, vit — 5 — 6
-------	--

öfriga sorter, se *Modeblommor* och fleråriga blomsterväxter.

Perilla, se *bladväxter*.

Petunia, se *modeblommor*.

* *Phacelia*, (Hydrophyllæe.)

1169.	" <i>congesta</i> , blå — 5 — 8
-------	---

Utm. vackra. N. dam. är omkr. 11 $\frac{1}{2}$ fot hög, tjenlig till grupper, rabatter eller bredare infattningar. Se afbildningen.

* *Phalacroëa*, (Eupatoriaceæ.)

1170.	" <i>coelestina Wendlandi</i> . — 10 — —
-------	--

Utm. vacker med blå blm. Odlad i krukor samt under sommaren några gånger ompl. och toppad, blommor den rikl. under höst- och vintermånaderna. Unga, öfverv. pl. kunna med fördel användas om våren till grupper. Förökas genom stictlingar eller sädd.

Phaseolus, se *köks- & slingerväxter*.

Phlox, se *modeblommor*.

* *Polygonum*, *Bohve*, (Polygoneæ.)

1171.	" <i>orientale</i> , mörkröd — 5 — 10
1172.	" " <i>album</i> , vit — 5 — 20

Portion. Ort.

Kr. öre Kr. öre

Vackra, omkring 6 à 8 fot höga prydnadsväxter för grupper och rabatter. Kunnas med fördel användas bland bladväxter, hvarest deras mörkröda eller hvita blommor göra god effekt. Se afbildningen.

Portulaca, se modeblommor.

Reseda, (Resedaceæ.)

1173. " *alba* — 10 — —
 14 1174. " *odorata*, *fl.* 3 kr. — 5 — 5
 3 1175. " " *ameliorata* — 5 — 10
 1 1176. " " " *pyramidbukett* — 8 — 40
 3 1177. " " " *multifl. compacta* — 8 — 30
 7 1178. " " " *gigantea pyram.* — 8 — 30
 1179. " " " *Victoria*, nyhet . — 15 1,25
 7 1180. " " " *grandifl.*, *fl.* 4 kr. — 5 — 6

Alla 8 sorterna 45 öre.

Den förstn. saknar vällukt och odlas blott för bukettfabrikation. Alla sorterna R. od. ameliorata utm. sig för stora, välbildade, starkt välluktande blmr och stark, yfvig växt. De nyare sorterna odlas bäst i kruka och få, om de odlas på kalljord, ej sås tätt.



Polygonum orientale.

* **Rhodanthe**, Rosenblomster, (Senecionideæ.)

1181. " *atrosanguinea*, mörkröd. — 15 — —
 1182. " *maculata*, fläckig — 10 — 60
 1183. " *alba*, rent hvit — 10 — 60
 1184. " *Manglesii*, rosenröd — 10 — 50

Dessa sköna evighetsblmr blifva omkr. 1 fot höga och böra, om de odlas på kalljord skyddas mot fuktighet och kyla.

Rhynehocarpa, se slingerväxter.

Ricinus, se bladväxter.

* **Rudbeckia**, (Senecionideæ.)

1185. " *amplexicaulis* — 5 — 10
 2 à 3 fot hög, glatt, grågrön ört med talrika guldgula blmr på långa skaft. Vacker i grupper och rabatter. Utplanteras i Maj på kalljord.

* **Salvia**, (Labiatae.)

1186. " *coccinea*, skarlakandröd — 5 — 25
 1187. " *pumila*, liten — 8 — 40
 1188. " " *superba*, (Pseudococcinea) utmärkt. — 10 — —
 1189. " " *splendens*, lysande — 10 — 60

Portion. Ort.

Kr. öre. Kr. öre

1190. **Salvia** *Horminum* — 5 — 6

" öfriga sorter, se blad- & krukväxter.

Alla 5 sorterna 30 öre.

S. coccinea med dess varieteter äro mycket vackra gruppväxter. De kunna öfverv. uti tempererad växthus eller boningsrum och blomma, när de på våren utpl., mycket tacksamt. *S. Horminum* är utm. för sina i flera nyanser skiftande blomskärmar; kan anv. på grupper.



Rudbeckia amplexicaulis.

* **Sanvitalia**, (Senecionideæ.)

- 1/2 1191. " *procumbens*, gul — 5 — 25
 6 1192. " " *fl. pl.*, gul, dubbel — 8 — 40

Låga, krypande växter med talrika blmr. Särdeles passande till infattningar. Se afbildn.



Sanvitalia procumbens fl. pl.

* **Saponaria**, Sårört, (Caryophylleæ.)

- 1/6 1193. " *multiflora*, röd — 5 — 10
 3 1194. " " *alba*, hvit — 5 — 10

Begagnas till infattningar o. s. v.

* **Scabiosa**, Ångsvädd eller Enkeblomster, (Dipsacæe.)

- 3 1195. " *atropurpurea grandiflora* (major) i flera färger — 5 — 10
 7 1196. " " *grandifl.* (major) fl. pl. — 8 — 30
 8 1197. " " *nana pl.*, låg, dubbel — 5 — 10
 1198. " " " *striata plena*, — 5 — 15

Mycket vackra blmr för grupper och buketter. Odlas äfven i kruka för blomsterbord o. s. v. Se afbildningen å nästa sida.

Portion. Ort.

Kr. öre. Kr. öre

Schizanthus, *Sitablonster* eller *Spaltblomster*, (Scrophulariaceæ.)1199. * „ *Grahami*, lila rosenröd. — 5 — 301200. „ *grandifl. ocellatus*, storbl. — 5 — 151201. „ *pinnatus*, hvit med lila — 5 — 15

2 å 4 fot höga, prydl., mycket tacksamt blommande grupp- och rabattväxter.

Scyphantus, se slingerväxter.

* **Sedum**, *Fetört* eller *Fetknoppar*, (Crasulaceæ.)1202. „ *coeruleum azureum* . . . — 10 — —

4 å 5 tum hög med blekblå blmr. Kan användas som infattning kring soligt belägna blomstergrupper och är mycket vacker för krukor.



Scabiosa.

Senecio, se modeblommor.

Sicyos, se slingerväxter.

Sicyosperma, se slingerväxter.

Silene, (Caryophyllææ.)1203. „ *Armeria*, mörkröd, 1 1/3 f. — 5 — 101204. „ *Atocion*, blekröd, 8 å 10

tum hög — 5 — 8

1205. „ *Bergeri*. (Regia) carmo-

sinröd, 2 å 3 fot hög . . . — 5 — 8

1206. „ *compacta*, karmin, 2 f. — 5 — 251207. „ *pendula* (rosea græcea)

rosenröd, hängande,

8 å 10 tum hög . . . — 5 — 6

1208. „ „ *fl. pl.*, omkr. 70 %

af bl:na blifva dubbla — 8 — 30

1209. „ „ *ruberrima*, karmin,

blad och stjerk bruna — 5 — 8

1210. „ *procumbens*, röd, 6 å 8 t. — 5 — 8

Alla 8 sorterna 35 öre.

Alla här anförda Silene äro vackra, riktblomliga grupp- och rabattv. S. compacta, som egentl. är 2-årig, är en verkli. praktv. S. Atoc., pend. & procumbens passa väl till infattningar.

* **Solanum**, *Trollbär*, (Solanaceæ.)1211. „ *Melongena*, *Agplantan*. — 5 — 15

„ öfriga sorter, se blad- & krukväxter.

Denna växt utm. sig för sina stora, vackra frukter, som till utseende likna hönsägg. Odlas i fet jord, antingen i krukor eller på varma ställen å fritt land.

Portion. Ort.

Kr. öre. Kr. öre

* **Statice**, *Ormrot*, (Plumbaginææ.)1212. „ *Bonduelli*, gul. — 5 — 81213. „ *Thouini*, porslinsblå . . . — 5 — 8

Vackra växter, hvars afskurna o. torkade blmr kunna användas till buketter, kransar o. s. v.

Tagetes, se modeblommor.

Thunbergia, se slingerväxter.

Trifolium, *Klöfver*, (Leguminosæ.)1214. „ *incarnatum* — 5 — 31215. „ *suaveolens* — 5 — 30

Den förstn. användes till grupper, den sistn. till bredare infattningar.

Trichosanthes, se gurk- och slingerv.

Tropæolum, se salladv. och modeblmr.

Tunica, se Gysophila Saxifraga.



Viscaria ocellata.

* **Verbena**, *Jernört*, (Verbenaceæ.)3/2 1216. „ *Aubletia* — 5 — 152 1217. „ „ *Drummondii* — 5 — 252 1218. „ „ *grandifl.*, storblmig — 5 — 151219. „ „ *nana candelabra* . . . — 8 — 402 1220. „ *pulchella*, lilafärgad . . . — 5 — 151221. „ *pulcherrima*, violett . . . — 5 — 15

Alla 6 sorterna 25 öre.

„ öfriga sorter, se modeblommor.

1 å 3 fot höga växter med carmosin-, stundom hvitröda blmr. Om de säs tidigt, blomma de första året. Man kan äfven så senare, sätta pl. i krukor, öfverv. dem i temp. hus och följande vår utpl. dem på kalljord. De blomma mycket riktt och äro ganska vackra till grupper.

* **Veronica**, *Arenpris*, (Scrophulariaceæ.)1222. „ *glauca*, blå — 10 — —1223. „ *syriaca*, ljusblå — 10 — —

3 å 4 tum höga, tucka växter, med talrika, blå och blåhvita blmr. Anv. till garneringar af mindre grupper eller att pl. i krukor.

Viola, se modeblmr & flerår. blomsterv.

Viscaria, *Tjärbloomster*, (Caryophyll.)1224. „ *oculata* rosenröd — 5 — 81225. „ „ *Buridgei*, hvit — 5 — 151226. „ „ *Dunnetti*, lilafärgad . . . — 5 — 151227. „ „ *elegans picta*, röd . . . — 5 — 151228. „ „ *splendens*, lys:e röd . . . — 5 — 10

Alla 5 sorterna 20 öre.

Portion. Ort.

Kr. öre. Kr. öre

Utm. vackra, omkr. 1 f. h. med talrika, ganska stora, liffligt färgade blmr. Användas till grupper och infattningar. Se afbildn. å föregående sida.



Xeranthemum annuum fl pl.

* *Whitlavia*, (Hydrophyllae.)1229. ,, *gloxinioides*, blåhvit 5 — 101230. ,, *grandiflora*, blå 5 — 101231. ,, ,, *alba*, hvit 5 — 10

1 å 1 1/3 fot höga med små, blå eller hvita, gloxinielika blmr. Särdeles passande att odlas i krukor till dekoration på blomsterbord o. s. v., eller att planteras i grupper.

Portion. Ort.

Kr. öre. Kr. öre

* *Xeranthemum*, Pappersblomster, (Cynareæ.)1232. ,, *annuum purpureum*, röd — 10 — 501233. ,, ,, *plenissimum atropurp.* — 15 1,10

Vackra eternelle till buketter, kransar o. s. v. De afskurra blmnas röda färg höjes, om de doppas i vatten, blandadt med litet svafvelsyra.

* *Zinnia*, (Senecionidæ)1234. ,, *Haagena*, (mexicana) . — 5 — 15

1235. ,, ,, fl. pl. utm., dubbel — 20 — —

,, öfriga sorter, se modeblommor.

Den första passar till infattningar, har orangegula blmr. Den dubbla har skönt orangegula blmr, som helt och hållet betäcka plantan. Ensamstående exemplar deraf bilda en vacker, tät, klotformig buket. Se afb. å sista sidan.

1236. *Blandadt* frö till ettåriga

36 sort blomsterväxter, Ø 2 kr. — 5 — 5

Då urvalet oinskränkt anförtros åt oss, lemnas:

200 sorter ettåriga växter (frö) kr. 10 —

100 ,, ,, ,, ,, 5 —

50 ,, ,, ,, ,, 2,50

25 ,, ,, ,, ,, 1,25

12 ,, ,, ,, ,, — 65

12 ,, *Inmorteller* ,, ,, — 7512 ,, *Infattningsväxter* ,, ,, — 5012 ,, *sällsynta sommarv.* ,, ,, 1,00

VI. Frö till Två- och Fleråriga (Bienna och Perenna) Blomsterväxter:

De tvååriga Blomsterväxterna, som äro betecknade med ett †, blifva störst och vackrast om de få blomma andra året, hvarför fröet ej bör sås för tidigt. Det utsås antingen i krukor, drifbänk eller på kalljord och då de flesta tvååriga växter hafva tjocka, långa rötter, som vanligtvis lida af att blifva stympade, måste de, innan plantorna blifvit stora, planteras i god, djupt arbetad jord. De flesta af dem tåla ej veta eller barfrost, hvarför de deremot böra skyddas. För dem, som väl tycka om blommor i sina trädgårdar men ej kunna deråt egna mycken tid, äro de mångåriga blomsterväxterna af stort värde, emedan de i det närmaste sköta sig sjelfva. Dock böra de hvar tredje, fjärde eller femte år omplanteras, hvarvid man genom delning förökar de sorter, af hvilka man önskar flera exemplar. De flesta fleråriga växter fordra djup, lös och god, men ej fet jord samt fria och öppna platser. De ömtåligare sorterna betäckas om vintern med torrt luf och granvis, granbarr eller ljung, men ej förr än frosten nedträngt några tum i jorden. Fröet af alla fleråriga växter utsås helst i krukor eller fat och plantorna utsättas sedan på kalljord. Fröet af vissa arter, t. ex. flera Umbelliferæ och Ranunculaceæ n. fl. ligger ofta **ett helt år och ännu längre** i jorden innan det gror, hvarför man ej bör för tidigt uttönna de med sådana frö besädda kruckorna, eller antaga att fröet är odugligt. Vi hafva dock uteslutit större delen af sådana frösorter, som gro långsamt, emedan det är mycket för dyrt att ständigt hafva nytt frö deraf, då omsättningen af dessa sorter ej är synnerligen stor.

Achillea, Rölleka, (Senecionidæ.)1237. ,, *filipendula*, (tanacetifolia)

2 å 3 fot hög, gul 10 — —

Rabattväxt, som starkt utbreder sig genom rotskott, hvarför man hvarje år bör med en spade bortrensas det öfverflödiga.

Acanthus, se bladväxter.

Adenophora, (Campanulaceæ.)1238. ,, *latifolia*, 2 fot hög, blå — 10 — —

Vacker rabattv.; hängande, klocklika blmr.

Adonis, Gossen i det gröna, (Ranunculaceæ.)1239. ,, *vernalis*, 6 tum, guldgul — 5 — 10

- Portion. Ort.*
Kr. öre. Kr. öre
- Särdeles vacker. Blommar tidigt på våren.
Fröet grov långsamt.
- Aethionema**, (Cruciferae.)
1240. „ *persica*, rosenröd . . . — 20 — —
Särdeles vacker infattningsväxt.
- Agrostemma**, *Åkerkrans* eller *Klätt*,
(Caryophyllae.)
1241. †, „ *coronaria*, *Studentneglika* — 5 — 10
1442. †, „ fl. albo, hvit . . . — 5 — 15
1243. †, „ „ *bicolor*, tvåfärgad — 5 — 15
1244. †, „ *Flos Jovis*, *Jupiters-*
blomster, 1½ fot hög, röd — 5 — 15
Präktiga grupp- och rabattv. Böra skyddas
mot barfrost och fuktighet.
- Alyssum**, *Gråådra* eller *Stenört*,
(Cruciferae.)
1245. „ *argenteum*, 2 å 3 f. hög,
silfverhvit, skön . . . — 8 — —
1246. †, „ *Benthami*, 1 f. hög, hvit — 5 — 20
1247. „ *Wierbeckii*, 1 f. h., gul — 8 — —
Den förstn. bör öfverv. frostrfritt och om våren
utpl. A. Benth. egnar sig till infattn. och kan
behandlas som ettårig, den sistnämnde är en
vacker rabattväxt.
- Ampelopsis*, se slingerväxter.
- Amsonia**, (Apocynae.)
1248. „ *salicifolia* — 15 — —
1 å 2 fot hög rabattv. med prydliga, ljusblå
blmr och till buketter passande grönt. Be-
täckes mot sträng köld.
- Anchusa**, *Oatunga*, (Boragineae.)
1249. †, „ *italica*, 4 å 6 fot, hög, blå — 5 — 25
1250. „ *sempervirens*, 1 å 1½ f. h. — 8 — 60
Egna sig förtr. till rabatter. Blomma mycket
rikt med blå blommor till sent på hösten.
- Anemone**, *Sippa* eller *Anemon*, (Ra-
nunculaceae.)
1251. „ *alba*, hvit, egen skörd . — 10 — —
1252. „ *chinensis*, utmärkt . . . — 10 — —
1253. „ *coronaria*, isköna färger — 15 — —
1254. „ *japonica*, rödaktig . . . — 20 — —
Allesammans tidigt blommande rabattv. A. ja-
ponica är mycket vacker och trives såväl i
sol som i skugga i ljungjord. Rotknölarne af
A. coronaria böra förvaras torra öfver vintern
och utplanteras om våren sedan de fått svälla
i vatten. Utmärkt vacker.
- Anthericum**, (Asphodeleae.)
1255. „ *ramosum*, egen skörd . . — 10 — —
Vacker rabattväxt.
- Apocynum**, *Flugfälla*, (Apocynae.)
1256. „ *androsæmifolium* . . . — 20 — —
De små blmrna hafva retliga ständare, hvilka
sammansluta sig och fasthålla de insekter, som
vilja hemta honung ur blomman. Trives i
god trädgårdsjord och fortplanter sig ofta ge-
nom rotskott.
- Aquilegia**, *Akeleja*, (Ranunculaceae.)
1257. „ *alpina grandiflora* . . . — 20 — —
1258. „ *californica humilis* . . . — 20 — —
1259. „ „ fl. pl. — 20 — —
1260. „ *glandulosa*, blåhvit, stor-
blommig, präktig . . . — 25 — —
1261. „ *hybrida* fl. pl., dubbla . — 10 — —
1262. „ *Skinnerii*, gul med rödt — 20 — —
- Portion. Ort.*
Kr. öre. Kr. öre
1263. **Aquilegia** *Vervecaneana*,
bladen brokiga — 10 — —
1264. „ *vulgaris* fl. pl., i flera färg. — 5 — 15
1265. „ „ *stellata* alba pl. . . . — 10 — —
1266. „ „ „ *carnea* pl. — 10 — —
6 vackra sorter 75 öre.
1267. „ **blandade**, egen skörd . — 5 — 10
Dessa utm. vackra, 1, 2 å 2½ fot höga, i Juni
blmande grupp- och rabattv. böra ej saknas i
någon trädgård. Alla arterna, med undantag
af A. Skinnerii, som behöfver en tunn granris-
betäckning mot barfrost, äro mycket härdiga
och tåla de strängaste vintrar.
- Arabis**, *Gåsört* eller *Glis*, (Cruciferae.)
1268. „ *alpina*, hvit — 10 — —
Blomma redan i April eller Maj och passa till
bredare infattn. samt till stenpartier. Mycket
eftersökta af bön.
- Aralia*, se bladväxter.
- Aristolochia* *Sipho*, se slingerväxter.
- Armeria**, *Gräsneglika* eller *Trift*,
(Plumbagineae.)
1269. „ *dianthoides*, 1 f. h., hvit — 5 — 30
1270. „ *maritima* alba, hvit . . . — 25 — —
1271. „ „ *rubra*, röd — 15 — —
A. *maritima*, som hafva vackra röda eller hvita
blmr och smala, gräslika blad, äro mycket
omtyckta till infattningar och användas äfven
till beklädnad af grafkullar.
- Artemisia*, se bladväxter.
- Asphodelus**, *Afodill*, (Asphodeleae.)
1272. „ *albus*, hvit — 10 — —
1273. „ *luteus*, gul — 8 — —
Präktfulla rabattv. med knippevis hängande
blommor. Betäckas mot sträng frost.
- Aster**, *Stjernblomster* eller *Aster*, (Aster-
oideae.)
1274. „ *alpinus*, 4 å 6 t. h., blå — 10 — —
1275. „ *spectabilis*, 2 fot hög, blå — 10 — —
Den förstn. blommor redan i Maj o. Juni; är
en af de vackraste fleråriga infattningsväxter.
- Astrantia**, *Stjernsloka*, (Umbelliferae.)
1276. „ *alpina*, egen skörd . . . — 10 — —
1277. „ *helleborifolia* — 10 — —
1278. „ *major*, egen skörd . . . — 10 — —
1 å 2 fot höga rabattväxter med fina, vackra
blommor i Juni o. Juli. Vackra i alpanlägg-
ningar.
- Athamantia**, (Umbelliferae.)
1279. „ *Libanotis*, egen skörd . — 10 — —
Utmärkt för sina findelade mörkgröna blad.
- Aubretia**, (Cruciferae.)
1280. „ *græca*, storblommig . . . — 10 — —
Låg; blommor i April, Maj & Juni; passar till
infattningar och att plantera på stenpartier.
- Balsamita*, se bladväxter
- Barbarea*, se bladväxter.
- Bellis**, *Tusensköna*, (Asteroidae.)
1281. „ *perennis* fl. pl., 1ma — 20 4,50
1282. „ „ fl. albo, hvit — 20 4,50
Fröet, samlat af de bästa dubbla sorter, lem-
nar omkr. 50 proc. utmärkta, dubbla blmr.
- Betonica**, (Labiatae.)
1283. „ *grandiflora*, 1½ fot, röd — 5 — 20
Rabattväxt med stora blmr i Juli och Aug.
Bignonia, se slingerväxter.

Portion. Ort.
Kr. öre. Kr. öre

Portion. Ort.
Kr. öre. Kr. öre

Boconia, se bladväxter.

Bryonia, se slingerväxter.

Calampelis, se slingerväxter

Campanula, Klockblomster, (Campanulaceæ.)

1284. „ **alliarifolia**, hvit . . . — 8 — 40
1285. „ **americana**, 2 å 3 fot, blå — 5 — 10
1286. „ **azurea**, azurblå, skön . . . — 10 — 50
1287. „ **carpathica** 1 fot hög, blå — 5 — 20
1288. „ **Cervicaria**, 2 å 3 fot hög — 8 — —
1289. „ **macrantha**, blå — 5 — 20
1290. †, **Medium, Mariaklocka**, 2
å 3 fot hög, blå — 5 — 25
1291. †, „ **calycanthema**, skön — 10 — —
1292. †, „ „ **alba**, hvit, skön — 10 — —
1293. †, „ fl. albo, hvit. — 5 — 30
1294. †, „ „ „ **pl.**, dubbel — 15 — —
1295. †, „ „ **coeruleo pl.**, dub-
bel, blå — 15 — —
1296. „ **persicifolia**, 2 å 3 fot
hög, vacker, blå — 10 — —
1297. †, „ **pyramidalis**, 6 å 8 f. blå — 10 — —
1298. †, „ „ **alba**, 6 å 8 fot, hvit — 10 — —
1299. „ **Trachelium (urticæfolia)**
2 å 3 fot hög, violblå — 10 — —
„ se äfven ettåriga blomsterväxter.

10 vackra sorter 75 öre.

Alla dessa, i Juni, Juli och Aug. blommande växter, äro särdeles vackra på rabatter. Till infatningar af större grupper är *C. carpathica* väl passande. *C. Medium* och isynnerhet *calycanthema* äro praktfulla på grupper; kunna äfven med fördel odlas i krukor för dekoration. *C. pyram.* är, om den väl behandlas, en af våra bättre praktväxter och borde användas mera. Om den odlas i krukor, som hos oss är bäst, bör den i mån af behof ompl. i större kärl. Tycker om lös och fet jord, mycket vatten, emellanåt gödselvattnen, under sommaren en öppen plats i det fria och om vintern en frostfri, ej för fuktig lokal.

Celastrus scandens, se slingerväxter.

Chelone, Sköldblomster, (Scrophularinæ.)

1300. „ **barbata**, 2 å 3 fot, röd — 5 — 25
Vacker, i Aug. och Sept. blommande rabattväxt. Bör väl betäckas om vintern eller öfverv. i en frostfri lokal.

Colchicum, Tidlösa eller Nakna Jungfrun, (Melanthaceæ.)

1301. „ **autumnale**, rosenröd . . . — 5 — 30
Bildar stora rotknölar och, om våren, stora breda blad, som vissna om sommaren. Mot hösten framkomma de vackra krokuslika blomorna. Fröet gro långsamt.

Commelina, se ettåriga blomsterväxter.

Convallaria, Liljekonvalje, (Smilacineæ.)

1302. **japonica**, 1 å 2 fot hög — 5 — 20
Planteras på rabatter och i kanterna af buskpartier.

Coreopsis, (Senecionideæ.)

1303. „ (Calliopsis) **Atkinsoni**, 3
å 4 f. h., gul med brunt — 5 — 20

1304. **Coreopsis grandifl.**, 2 å 3
fot, gul — 8 — —
Präktiga rabattväxter, som blomma från Juli till sent på hösten.

Crambe, Strandkål, (Cruciferaæ.)

1305. „ **maritima** — 5 — 6
Bildar vackra grupper på gräsmattor; se köksväxter, rubriken Sparrisväxter.

Crucianella, Korsblad, (Rubiaceæ.)

1306. „ **stylosa**, rosenröd — 5 — 10
Endast några tum hög infatningsväxt med frisk, fin grönska och prydliga blmr, hvilka så väl som bladen användas i buketter.



Delphinium.

Delphinium, Riddarsporre, (Ranunculaceæ.)

1307. „ **Belle alliance**, 2 å 3 fot — 10 — —
1308. „ **chinense**, 1 f h., fl. färg — 8 — —
1309. „ „ **pumilum**, låg, fl. färg — 5 — —
1310. „ „ **elatum cœlestinum**, 5 f. — 8 — —
1311. „ **formosum**, 2 fot h., blå — 10 — —
1312. „ „ **cœlestinum**, 2 fot
hög, ljusblå, vacker — 10 — —
1313. „ **grandifl. bicolor**, 3 fot — 10 — —
1314. „ „ **cœlestinum**, 2 å 3 f. — 10 — —
1315. „ **hybridum**, 2 å 3 fot, i
många olika praktsorter — 5 — 20
1316. „ **nudicaule**, utmärkt, röd — 20 — —
1317. „ **pulchrum**, egen skörd — 10 — —
„ öfriga sorter, se modeblommor.

Alla 11 sorterna 85 öre.

1318. „ **blandade**, egen skörd . . . — 5 — 15
Alla höra till de vackraste grupp- och rabattv. *D. chin.* kunna alla behandlas som ettåriga, men blifva då ej så kraftfulla och vackra, som då plant. öfverv. Af *D. form.* och dess varieteter fås praktf. grupper. *D. grandiflora* äro utm. vackra. *D. nudicaule* har skarlakanröda blmr och är mycket vacker. Fröet gro ofta långsamt. Se afbildningen.

Dianthus, Neglika, (Caryophyllææ.)

1319. „ **atrococeineus**, 1 fot hög,
skarlatanröd — 5 — 25
1320. „ **cruentus**, 1 1/2 f., eldröd — 15 — —
1321. „ **dentosus**, 1 fot hög, röd — 10 — —

- | | Portion. | Ort. |
|---------|--|---------|
| | Kr. öre. | Kr. öre |
| 1322. | Dianthus giganteus , stora, enkla, rosenröda blmr | 10 — 50 |
| § 1323. | „, plumarius ; <i>Fjedernegljka</i>
8 à 10 tum hög | 5 — 10 |
| 1324. | „, „, fl. pl. , dubbel | 30 — — |
| 1325. | „, „, nanus fl. pl. , låg | 30 — — |
| 1326.†, | „, superbus , 2 f., hvit & röd | 10 — 75 |
| 1327.†, | „, grandifl. , storblossmig | 10 1 — |
| | „, öfriga sorter, se modeblommor. | |

Alla 11 sorterna 90 öre

Utmärkta, på flerfaldiga sätt, på rabatter, på grupper i krukor o. s. v. användbara prydnadsv. Till infattn. äro D. plumarius, synnerligen den låga formen, utmärkt väl passande. D. barbatus, caryophyllus o. chinensis ännas upptagna bland modeblommor.



Dianthus.

- | | | |
|------------|---|--------|
| | Dielytra , <i>Blomsterlyra</i> , (Fumariac.) | |
| 1328. | „, spectabilis | 25 — — |
| | Känd och omtykt prydnadsväxt för såväl fritt land, som för krukor. Fröet grov långsamt. | |
| | Digitalis , <i>Fingerborgsblomster</i> , (Scrophularineæ.) | |
| 1329.†, | „, ferruginea gigantea | 5 — 20 |
| 1330.†, | „, gloxiniæfl. , praktfulla,
punkterade varieteter | 5 — 20 |
| 1331. | „, grandiflora , 2 fot hög, blekgul | 5 — 20 |
| 1332. | „, lanata , 2 fot hög, hvit med brunt | 5 — 20 |
| 23 1333.†, | „, purpurea , 2 à 3 fot, röd-fläckig, vacker | 5 — 10 |

Alla 5 sorterna 25 öre.

Präktiga, i Juni och Juli blommande rabattväxter. D. purpurea passar äfven till grupper.

- | | | |
|-------|---|---------|
| | Dodecatheon , <i>Gudsåfva</i> ; <i>Gudsblomster</i> , (Primulaceæ.) | |
| 1334. | „, Meadea , 1 fot, lilafärgad — 25 — —
Utm. vacker, i Maj & Juni blommande växt för fritt land eller krukor. På kalljord be-
täckes den under vintern. | |
| | Doronicum , (Senecionideæ.) | |
| 1335. | „, papyraceum | 20 — — |
| | Ganska vacker rabattv. med gula blmr tidigt på sommaren. | |
| | Echinops , <i>Klottistel</i> , (Compositæ) | |
| 1336. | „, bannaticus , | 10 — 50 |
| | En vacker växt med klotrunda blomhufvuden; vacker i buskpartier. | |
| | Erigeron , <i>Binka</i> , (Asteroidææ.) | |
| 1337. | „, speciosus , (Stenactis speciosa), 2 à 3 fot hög | 5 — 30 |

- | | Portion | Ort. |
|-------|--|---------|
| | Kr. öre. | Kr. öre |
| | Särdeles vacker grupp- och rabattv. med blå blommor i Juni, Juli & Augusti. | |
| | Eryngium , <i>Manskraft</i> , (Umbelliferæ.) | |
| 1338. | „, giganteum | 5 — 15 |
| | En blåaktig, 5 à 6 fot hög, märkvärdig växt, som bäst trives i torr sandbl. jord och är vacker på stenpartier m. m. | |
| | Gaillardia , (Senecionideæ.) | |
| 1339. | „, Bosselari , praktfull | 8 — — |
| 1340. | „, grandiflora , storblossmig — 8 — —
Utm. från 1½ till 3 à 4 fot höga praktväxter. Blmria äro stora, mycket vackra, gula med brunt och rött; framkomma under sommaren och hösten. | |
| | Galega , (Leguminosæ) | |
| 1341. | „, officinalis , 3 à 5 fot hög — 5 — 20
Vacker, i Juni och Aug. blommande rabattväxt. | |

Georgina eller **Dahlia**, *Georgina*, (Asteroidææ.)

- | | | |
|-------|---|---------|
| 1342. | „, variabilis fl. pl. , vanlig — 20 2,80 | |
| 1343. | „, „, Liliput , småblommig — 20 2 —
Fröet samladt af de vackraste, dubbla sorter. | |
| | Geranium , <i>Storknäbb</i> , (Geraniaceæ.) | |
| 1344. | „, pratense | 5 — 20 |
| | Svensk växt, med fina, vackra, ljusblå, temmeligen stora blmr hela sommaren. | |
| | Gerardia , (Scrophularineæ.) | |
| 1345. | „, quercifolia | 50 — — |
| | En utmärkt vacker, sällsynt växt med rikt löf verk till formen liknande ekens. | |
| | Geum , <i>Negligrot</i> , (Rosaceæ.) | |
| 1346. | „, coccineum | 10 — 50 |

Denne prydlige, 1 à 1½ fot höge växt pl. bäst i krukor, öfverv. frostfritt och utpl. om våren i god jord. Den utvecklar hela sommaren en mängd präktiga, högröda blommor. *Glycine chinensis*, se slingerväxter. *Gronovia*, se slingerväxter.

Gypsophila, *Gipsblomster*, (Caryophyllææ.)

- | | | |
|-------|---|--------|
| 1347. | „, acutifolia , 3 à 4 fot hög — 5 — 20 | |
| 1348. | „, glauca , (Stevonii), 1 1/2 à 2 fot hög, hvit | 5 — 20 |
| 1349. | „, paniculata , 3 à 4 f. hög — 5 — 15
Hafva små, ofantl. talrika, hvita blmr. Anv. mycket till buketter, hvar till de äro särdeles vackra, äfven såsom torra. Aktas för barfrost. | |

Hedysarum, *Tupphusfod*, (Leguminosæ.)

- | | |
|-------|---|
| 1350. | „, elongatum , violettröd — 10 1 — |
| 1351. | „, sibiricum ; 3 f., violettröd — 15 — —
Särdeles vackra, under Juni & Juli blommande rabattväxter. |

Helianthus, *Solros*, (Senecionideæ.)

- | | | |
|-------|---|--------|
| 1352. | „, Maximilianus , gul | 40 — — |
| | „, se äfven blad- & ettåriga blmrväxter. 6 à 8 fot hög, om löst blom. växt; passande bland fleråriga bladväxter, i kanten af större buskpartier eller som fristående på gräsplaner. | |

Hemerocallis, (Liliaceæ.)

- | | |
|-------|---|
| 1353. | „, graminea , egen skörd — 40 — —
En liten, fin växt med gräslika blad och gula, doftande, liljelika blommor. |
|-------|---|

Hepatica, *Sippa*, *Blåsippa* eller *Anemon*, (Ranunculaceæ.)

- | | |
|-------|--|
| 1354. | „, triloba fl. rubro , röd — 30 — — |
|-------|--|

Portion. Ort.

Kr. öre. Kr. öre

Tidigt blommande växt; kan inplanteras i krukor och drivas till blomning i Februari och Mars. Är mycket vacker.

Heracleum, se bladväxter.

Hesperis, *Nattviol*, (Cruciferae.)

1355. †, matronalis, 3 fot, röd 5 — 10

1356. †, „ fl. albo, 3 fot, hvit 5 — —

1357. †, tristis, 1½ f., grå, välukt 5 — —

Blomma i Juni o. Juli med vackra, isynnerhet om aftonen och natten väluktande blommor. Fortplantas ofta genom sjelfsädd. Se afbildn.

Hieracium, *Hökblomster*, (Cichoriac.)

1358. „ aurantiacum, 1½ fot hög — 8 — —

Användes till bredare infattningar. Fortplantas oftast genom utfallande frö.

Hyoscyamus, *Bolmört*, (Solanaceae.)

1359. „ orientalis, 2 fot, violett — 20 — —

Tidigt om våren blommande rabattväxt.

Hyssopus, *Isop*, (Labiatae.)

1360. „ officinalis, 3 kr. — 5 — 5

Egnar sig förträffligt till infattningar kring girlanger på finare gräsmattor samt till låga grafhäckar m. m. Kan med fördel användas i st. f. buxbom, som den något liknar.



Hesperis matronalis.

Iberis, *Flippkrage*, (Cruciferae.)

1361. „ sempervirens, 8 à 12 t. — 8 — —

1362. „ semperflorens, 1 fot hög — 15 — —

1363. „ Tenoreana, 10 tum hög — 5 — 20

Egna sig allesanman till infattningar. De båda förstn. kunna plant. i krukor och drivas till blomning i Mars och April. Betäckas under stark barfrost.

Ipomea, se modeblur & slingerväxter.

Iris, *Svärdslilja*, (Iridae.)

1364. „ anglica, i flera färger 10 — 20

1365. „ spuria 10 — —

Dessa prackfulla grupp- och rabattväxter borde finnas i hvarje blomsterträdgård.

Knautia, se bladväxter.

Lathyrus, se modeblur & slingerväxter

Lavandula, *Lavendel*, (Labiatae.)

1366. „ spica 2,50 — 5 — 5

En bekant, väluktande infattningsväxt, hvars behandling angifves under rubrik kryddväxter bland köksträdgårdsväxterna.

Lavatera arborea, se bladväxter.

Portion. Ort.

Kr. öre. Kr. öre

Lilium, *Lilja*, (Liliaceae.)

1367. „ auratum, *Guldlilja*, 50 — —

1368. „ lancifolium album 50 — —

1369. „ „ roseum 50 — —

1370. „ „ rubrum 50 — —

1371. „ Martagon, *Krollilja* 10 — —

1372. „ pomponicum 10 — —

Alla 6 sorterna 2 kr.

Utmärkta liljor. Se afbildningen. Genom frösädd erhålles ofta jemte de sådda sorterna äfven nya, intressanta varieteter.



Lilium lancifolium.

Linaria, *Flugblomster*, (Scrophularineae.)

1373. †, alpina, mörkblå 25 — —

„ andra arter, se ettåriga & krukväxter.

Särdeles vacker till klippanläggningar, stenpartier och amplar; blommor under sommaren.



Linum.

Linum, *Lin* eller *Hör*, (Lineae.)

1374. „ anglicum, 2 fot, ljusblå — 10 — —

1375. „ candidissimum, hvit 15 — —

1376. „ campanulatum grandiflorum, gul 10 — 60

1377. „ perenne, 2 à 3 f., blå 5 — 15

- Portion. Ort.
Kr. öre. Kr. öre.
- Förträffliga grupp- och rabattväxter, blomde i Juni och Juli. L. campanul. öfverv. säkrast i växthus vid + 5 à 6°; de öfriga fordra tunn betäckning under stark barfrost.
- Lobelia*, se ettåriga och krukväxter.
- Lunaria*, Månviol, (Cruciferæ.)**
1378. † „ *biennis* (annua) *Jude silfverpenningar*, 1 à 2 fot, purpurröd eller hvit . . . — 8 — —
Särdeles vacker för rabatter och grupper, bör säs hvarje år.
- Lupinus*, Lupin, (Leguminosæ.)**
1379. „ *Douglasi*, blå och violett — 8 — 30
1380. „ *elegans*, violett — 8 — 30
1381. „ *grandifolius*, (macrophyllus) brun eller violett . . . — 5 — 15
1382. „ *laxiflorus* — 10 — 40
1383. † „ *mexicanus*, blå, blåhvit. — 5 — 20
1384. „ *perennis*, blå och violett — 5 — 15
1385. „ *polyphyllus*, blå, violett — 5 — 10
1386. „ „ *albus* hvit — 5 — 10
1387. „ „ *atropurpureus*, röd . . . — 5 — 20
1388. „ „ *grandiflorus* — 8 — 30
1389. „ „ *roseus* *coelestinus* . . . — 8 — 30
- 10 sorter 50 öre.**
1390. „ *blandade sorter*, egen skörd — 5 — 8
„ *öfriga arter*, se ettåriga.
Utm., 2 à 4 fot höga, från Juni till Augusti blommande rabattv. Fordra god jord och en tunn grannrisbetäckning mot barfrost.



Lupinus.

- Lychnis*, Studentneglika eller Tjärblomster, (Caryophyllæ.)**
1391. „ *chalconica*, 3 à 5 f., röd — 5 — 10
1392. † „ *fulgens*, 2 à 2½ fot, röd — 10 — —
1393. „ *grandiflora gigantea*, 1 fot hög, skarlaranröd — 10 — —
1394. „ *Haageana* (hybrida) 1 f. h., i många färger . . . — 10 — —
1395. „ „ *atrocoecinea*, mörkröd, utmärkt — 15 — —
1396. „ *Sieboldi*, 1 fot hög, hvit, varierar — 30 — —

- Portion Ort.
Kr. öre. Kr. öre
1397. ***Lychnis speciosa***, 1 f., stora, enkla, röda blmr. — 25 — —
1398. „ *Viscaria splendens*, 1 fot hög, carmosinröd — 10 — 50
Alla 8 sorterna 90 öre.
- Dessa praktf., under Juli och Aug. i alla nyanser från hvitt till mörkröd varierande blmr äro förtjenta af den största uppmärksamhet. De kunna användas såväl till grupper och rabatter, som till odling i krukor. Till sistnnda ändamål äro L. grandifl., Haageana och Sieb. vackrast. Ute fordra dessa sorter en tunn betäckning mot barfrost.
- Lythrum*, Fackelblomster, (Lythrar.)**
1399. „ *Salicaria* (ros. superbum) 2 à 3 fot hög, röd — 10 — —
1400. „ „ *speciosum*, 3 fot, röd — 10 — —
1401. „ „ *myrtifolium*, 4 fot, röd, — 10 — —
1402. „ „ *virgatum*, 3 à 4 fot, röd — 10 — —
Mycket vackra till rabatter; fordra en god, något fuktig jordmån. Fröet af egen skörd.
- Malva*, Kattost, (Malvacæ.)**
1403. „ *Morenii*, 1½ f. h., rosenröd — 5 — —
1404. „ „ *moschata*, 2 à 3 fot, hvit — 10 — —
Vackra rabattväxter. Den sistnnde har en svag bisamlukt.
- Monarda*, (Labiatae.)**
1405. „ *elegans*, röd, vacker . . . — 10 — —
1406. „ „ *splendens*, röd, lysande — 10 — —
Sköna rabattväxter, hvans blad lemna ett helsosamt och välsmakande thé.



Myosotis.

- Myosotis*, Förgätmigej, (Boragineæ.)**
1407. „ *alpestris*, blå, egen skörd — 5 — 25
1408. „ „ *fl. albo*, hvit — 10 — 50
1409. „ „ *fl. roseo*, rosenröd . . . — 10 — —
1410. „ „ *azorica*, mörkblå. — 40 — —
1411. „ „ *oblongata*, storbl., vacker — 15 — —
1412. „ „ *palustris*, äkta, blå, . . . — 25 — —
1413. „ „ *sylvatica*, blå — 10 — —
Alla 7 sorterna 90 öre.
- Dessa allmänt omtyckta blmr äro mycket vackra till grupper, infattn. och krukor. M. azorica öfverv. inomhus och M. palustris trives endast på fuktiga ställen; de öfriga växa och blomma rikt i god trädgårdsjord; fordra skydd mot barfrost. Se afbildningen.

Portion. Ort.

Kr. öre. Kr. öre

Oenothera, *Nattljus*, (Onagraceæ.)

1414. „ *fruticosa* major, storblom — 10 — —
Praktfull, från Juni till hösten blom. grupp-
rabattv., hvilken, liksom de ettåriga arterna,
förtjänar uppmärksamhet af blomsterodlare.
Kan äfven med fördel planteras i kruka och
användas till dekorationer.

Orobus, *Skogsärtä*, (Papilionaceæ.)

1415. „ *angustifolius*, 1 à 2 f. — 10 — —
1416. „ *galegiformis*, omkr. 1 f. — 15 — —
1417. „ *lathyroides*, 2 à 4 f., blå — 10 — —
1418. „ *varius*, omkr. 1 fot. . . — 15 — —
Ovanligt vackra och användbara, i Maj och
Juli blommande växter för rabatter och kan-
terna af buskpartier.

Papaver, *Wallmo*, (Papaveraceæ.)

1419. „ *bracteatum*, 2 f., högröd — 5 — 15
1420. „ *orientale*, 2 f., skarlakan — 5 — 30
Vackra, från Juni till Sept. blom. rabattväxter.
Stora, praktf., högröda blmr. Anv. med fördel
till plantering i kanten af från vägarne något
afägsna buskpartier.

Pentstemon, (Scrophularineæ.)

1421. „ *hybrida* former, utm.
vackra blandade . . . — 25 — —
Dessa sköna, 2, 3 à 4 fot höga, mycket tack-
samt blom. gruppväxter tåla ej vår vinter, utan
måste förvaras frostfritt och utpl. om våren.
De kunna äfven förökas genom sticklingar.



Pentstemon hybridum.

Phygelius, (Scrophularineæ.)

1422. „ *capensis*, 2 à 3 fot hög — 25 — —
Vacker grupp. Blmrn äro 1½ tum långa,
skarlakameröda. Behandlas som Pentstemon.

Physalis, *Judekörs*, (Solanaceæ.)

1423. „ *edulis* — 20 — —
1424. „ *giganteus* — 20 — —
Utmärka sig för sina om hösten vackra, i oran-
gegula hylsor inneslutna frukter.

Polemonium, *Venusvagn*, (Polemo-
niaceæ.)

1425. „ *coeruleum*, 2 à 3 fot, blå — 5 — 15
1426. „ „ *album*, hvitaktigt . . — 5 — 15
Vackra, från Maj till Aug. blommande rabatt-
växter; fortpl. genom sjelfsädd. Se afbildn.

Polygonum, *Bohve*, (Polygoneæ.)

1427. „ *polymorphum* ajanense . — 15 — —
Vacker i buketter, 1 fot hög, hvit.

Portion. Ort.

Kr. öre. Kr. öre

Potentilla, *Femfingerört*, (Rosaceæ.)

1428. „ *atrosanguinea*, 2 à 3 f. — 10 — —
1429. „ *aurea*, 1 fot hög, gul . — 10 — —
1430. „ *hybrida*, blandade färger — 10 — —
1431. „ „ *fl. pl. dubbla*, bland. — 30 — —

Sköna, från Juni till sent på hösten ständigt
blom. rabattv. De dubbla äro verkliga prakt-
växter för såväl krukor, som fritt land. Se
afbildningen.



Polemonium.

Primula, *Majnyckel* eller *Gullvifva*,
(Primulaceæ.)

1432. „ *Auricula*, *Aurikler*, bl. f. — 20 — —
1433. „ *cortusoides*, rosenröd . . — 10 — —
1434. „ *elatior*, (veris inodora) i
flera färger, egen skörd — 10 — 40
1435. „ *luteola*, citrongul — 20 — —
1436. „ *suaveolens*, svagt välluk-
tade, gul eller röd, vacker — 15 — —

Tidigt om våren blom., vackra grupp-, rabatt-
eller infattningsv. P. cortus. och luteola böra
betäckas eller öfvervintras frostfritt.



Potentilla hybrida fl. pl.

Pyrethrum, *Batransört*, (Senecionid.)

1437. „ *carneum*, 1 à 2 f., ljusr. — 10 — 50
1438. „ *roseum*, 1 à 2 f., rosenr. — 10 — 50

- Portion. Ort.
Kr. öre. Kr. öre
1439. *Pyrethrum*, hybrida
↑ enkla varieteter 10 — 50
1440. „ *hybr. dubbla varieteter* — 30 — —
1441. „ *eorymbosum* 15 — —
- „ *parthenifol. aureum*, se bladväxter.
De båda förstnämnda arterna lemna det be-
kanta persiska insektpulvret. De hybrida for-
merna hafva allesamma från Juni till Aug.
stora blmr i de mest lysande färgnyanser. De
höra till våra präktigaste grupp-eller rabattv.
och kunna dessutom användas i krukor till
dekorerung af växthus, boningsrum, blomster-
bord o. s. v. Behöfva god, lös jordmån och
för säkerhets skull en tunn ljung- eller gran-
risbetäckning under bifrost. Den sistn. har
stora, hvita, vackra blmr och skönt bladverk.
- Ranunculus*, Smörblomster eller *Ra-
nunkel*, (Ranunculaceæ.)
1442. „ *asiaticus superbissi-
mus*, blandade 10 — —
- En af de vackraste kända gruppväxter, utom-
ordentligt praktfull, varierande i alla möjliga
nyanser från rent hvitt, gult, violett o. s. v. till
svartrodt. Om fröet utsås tidigt, blomma en
del exemplar redan första året. Rötterna upp-
tagas om hösten, förvaras torr och frosfritt
samt utplanteras följande vår i god, kraftig
jordmån.
Rheum, se bladväxter.
- Rudbeckia*, (Senecionideæ.)
1443. „ *fulgida*, 1 à 2 fot hög,
mörkgul med svartrodt — 8 — —
1444. „ *speciosa*, guldgul med
mörkrodt. 10 — —
- Särdeles ståtliga, från Juni till Sept. och Okt.
blomde prydnadsv. för bredare rabatter eller
kanterna kring buskartier.
- Salvia*, (Labiata.)
1445. „ *pratensis*, 1½ fot hög — 10 — —
- En till grupper och rabatter vacker växt med
kransvis sittande, stora blå eller rosenröda
och hvita blmr. Sällsynt.
- Scabiosa*, Enkelblomster, (Dipsacæ.)
1446. „ *gigantea*, egen skörd . . . 10 — —
- Vacker, 7 à 8 fot hög, med stora ljusgula blmr.
- Scutellaria*, *Hjelmört* eller *Getnos*,
(Labiata.)
1447. „ *macrantha*, 6 t. h., violblå — 10 — —
1448. „ *peregrina*, 2 à 3 f., violett — 10 — —
- Den förstn. passar till plant. på klippanlägg-
den senare på rabatter. Blima i Juni & Aug.
- Sedum*, *Fetört* eller *Fetknopp*, (Cras-
sulaceæ.)
1449. „ *hybridum*, 6 tum, gul — 10 — —
1450. „ *chamtschaticum*, gul . . . 10 — —
1451. „ *maximowiczi* 10 — —
1452. „ *oppositifolium* 10 — —
1453. „ *spurium*, purpurröd . . . 10 — —
1454. „ „ *splendens*, lysande — 15 — —
- Vackra till plantering på stenhögar och andra
soliga platser. Frö af egen skörd.
- Silene*, *Silén*, (Caryophyllæ.)
1455. „ *alpestris*, låg, hvit . . . 30 — —
1456. „ *maritima*, 1 f. hög, hvit — 15 — —
- Rabattv. Den första arten äfven användbar
till infattningar och klippanläggningar.

- Portion. Ort.
Kr. öre. Kr. öre
- Spergula*, *Spergel*, (Aisineæ.)
1457. „ *pillifera*, fin, hvita blmr — 35 — —
- Denna mosslika växt är särdeles användbar
till fina infattningar. I England nyttjas den
stundom i stället för gräs till bildande af små,
mycket fina mattor.
- Stachys lanata*, se bladväxter.
- Statice*, *Ormrot*, (Plumbagineæ.)
1458. †, *echioides* 10 — —
1459. „ *eximia* 10 — —
1460. „ *incana hybrida nana* . . . 10 — —
1461. „ *speciosa* 10 — —
- Mycket vackra till planter. på stenhögar eller
rabatter. Afskurna hålla sig blmrna länge samt
äro vackra till vinterbuketter och kransar.
- Stenactis*, se *Erigeron*.
- Stevia*, (Eupatoriaceæ.)
1462. „ *Eupatoria* 10 — —
1463. „ *Lindleyana* 10 — —
1464. „ *purpurea* 10 — —
- Vackra, med flockvis sittande, purpurröda blmr.
Öfverv. frosfritt och utplanteras om våren;
äfven användbara som krukväxter.
- Thalictrum*, *Ängsruta*, (Ranunculæ.)
1465. „ *aquilegifolium*, 4 à 5 fot
hög, hvit 10 — —
1466. „ *majus*, 3 à 4 fot hög — 15 — —
- Mycket prydt. till buketter och rabatter. Både
blad och blmr kunna dessutom användas i
buketter. De blomma i Juni och Augusti.
- Thermopsis*, *Räfböna*, (Papilionaceæ.)
1467. „ *fabacea* 15 — —
- Vacker, i Juni och Juli blmde rabattväxt.
Thladiantha dubia, se slingerväxter.
- Valeriana*, *Vendelrot* eller *Baldrian*,
(Valerianeæ.)
1468. „ *coccinea*, röd 5 — 20
- Vacker, i Juni och Juli blomde rabattväxt.
- Verbascum*, *Kungslys*, (Schrophulari-
rineæ.)
1469. †, *phoeniceum*, 2 à 3 f., fl. färg. — 5 — 20
1470. †, *Thapsus*, 6 à 7 f., gul. — 10 — —
- Vackra, egendoml. rabattväxter. *Verb. phoe-
nicum* kan äfven användas till grupper.
- Veronica*, *Ärenpris*, (Scrophularineæ.)
1471. „ *Bachofeni*, 1 f. h., hvit — 10 — —
1472. „ *elatior*, 2 fot hög, blå — 8 — —
1473. „ *grandis*, 2 fot hög, blå — 10 — —
- „ *incana*, se bladväxter.
1474. „ *longifolia*, 2 f., blå, lila — 5 — 25
- Under sommaren blmde fina rabattväxter.
- Viola*, *Viol*, (Violarineæ.)
1475. „ *cornuta Mauve Queen* — 15 — —
1476. „ „ *purple Queen* 15 — —
1477. „ *lutea*, gul, egen skörd. — 10 — 50
1478. „ *odorata semperflorens* (ita-
lica) *Luktviol* 10 — 50
1479. „ „ *semperfl. fl. albo*, hvit — 10 — 50
1480. „ „ *russeica*, utmärkt . . . 20 — —
- V. *cornuta* äro utm., under hela sommaren med
tusentals violetta blmr prydda infattningsväx-
ter. V. *lutea* är utmärkt vacker till infattning

af äfven finare rabatter eller grupper. V. od. kunna inplanteras i krukor och drifvas om våren; bläsa äfven på hösten. V. od. russica har större blommor än de öfriga.

Då urvalet oinskränkt anförtros åt oss, lemnas:

	200 sorter två och flerår. växter (frö) kr. 18 —
100	" " " " " " " 10 —
50	" " " " " " " 5 —
25	" " " " " " " 2,50
12	" " " " " " " 1,25

VII. Frö till Krukväxter:

En stor del af fröet till de under denna rubrik anförde växter införskrifves direkte från växternas hemländer, i synnerhet från Nya Holland, Ost- och Vestindien, Goda Hoppsudden, m. fl. Många sorter hafva redan vid hitkomsten förlorat en del af sin groningskraft, så att de ligga länge i jorden innan de gro, och uppkomma ojemnt. Derför är man ofta nödsakad att använda artificiella medel till befrämjande af deras groningsförmåga. Sålunda bör fröet af de flesta **exotiska Leguminose**, såsom *Acacia*, *Olianthus*, m. fl., innan det utsås, antingen inläggas i linnelappar och hastigt neddoppas i 75 å 80° varmt vatten, eller ock bör det få ligga 1 å 2 dygn i ljumt, med en 100-del saltsyra uppblandadt regn- eller ävatten. Emellertid hafva vi uteslutit en stor del af sådana frösor, som gro ojemnt, emedan det visat sig vara ej allenast för dyrbart, utan äfven nästan omöjligt, att ständigt hafva nytt, grobart frö deraf på lager. På **större frösor**, såsom fröet till en del *Palmer*, *Canna* och dylikt, bortfilas det yttre skalet, dock så försigtigt att grodden icke på ringaste sätt skadas. Det är naturligtvis ej meningen att hela skalet bör bortfilas, utan blott det ställe, der grodden skall framskjuta. Mycket **finkorniga fröslag**, såsom *Azalea*, *Begonia*, *Gesneria*, *Gloxinia* m. fl., böra vid såningen endast obetydligt eller ock alldeles icke betäckas med jord, utan bör man öfvertäckta de med dylikt frö besädda krukorna med glasskifoor och ställa dem skuggigt och fuktigt. De vattnas bäst på det sätt, att man uti andra, vattenfyllda kärl nedsänker frökrukorna och låter dem genom bottenhålen uppsuga vatten. Alla krukväxtfrö fordra för att gro hufvudsakligen: jenn värme, fuktighet och skydd mot starkt solsken.

	Portion. Kr. öre.		Portion. Kr. öre
Abobra viridiflora, se slingerväxter.		1500. <i>Acacia</i> elata	— 15
Abronia umbellata, se ettåriga.		1501. " floribunda	— 10
Abutilon , (Malvaceæ.)		1502. " " pendula	— 10
1481. " aurantiacum, orangeröd	— 25	1503. " glauca pendula	— 10
1482. " Darwini, riktblommande	— 30	1504. " glomerata	— 15
1483. " Due de Malakoff, mörkrosa	— 20	1505. " grandis, praktfull	— 40
1484. " floribundum, gul, strimmig	— 15	1506. " graveolens	— 15
1485. " grandiflorum album, snövit	— 50	1507. " longifolia	— 10
1486. " insigne, rosenröd, strimmig	— 20	1508. " " magnifica	— 20
1487. " La Lorraine, purpurröd	— 40	1509. " longissima elegans, doftande	— 10
1488. " Medicis Spada, ljusgul	— 20	1510. " " fol. aureis pictis	— 25
1489. " Montgolfier, guldgul, strimm.	— 20	1511. " lophanta, ort 10 öre	— 5
1490. " sanguineum, lysande blodröd	— 20	1512. " " Neumanni, ort 15 öre	— 5
1491. " Schneeröschén, hvit, utm.	— 30	1513. " " speciosa, ort 30 öre	— 10
1492. " striatum, gul med rött	— 25	1514. " melanoxylon	— 10
" Thompsoni, se bladväxter.		1515. " paradoxa	— 20
Alla 12 sorterna, kr. 2,75.		1516. " retinoides	— 10
6 vackra sorter, " 1,50.		1517. " robusta, egen skörd	— 30
Präktiga växter för boningsrum. Blommorna klocklika, utmärkt vackra och synnerligen användbara till buketter, så mycket mer som de blomma under vintermånaderna; fordra kraftigt jord och + 5 å 15° C.		1518. " Sophoræ	— 10
Acacia , <i>Ahasia</i> , (Mimosææ)		1519. " verticillata	— 10
1493. " armata	— 10	10 vackra sorter, 1 kr.	
1494. " celastrifolia	— 10	1520. " många sorter bland. e. ort 25 öre	— 10
1495. " cultriformis	— 10	Acacierna höra till de kalla växthusens bästa prydnadsväxter. De bilda efter beskärning utm. vackra träd, hvilka kunna uppdragas till ansenlig höjd. Blomma om våren, stundom äfven under hösten och vintern. Fordra Jungjord, sparsamt vatten om vintern, men mycket ljus och frisk luft. Öfvervintras vid + 5 å 8° C. och utflyttas under sommaren i det fria.	
1496. " cyanophylla	— 10	Adenocarpus , (Papilionaceæ.)	
1497. " dealbata, ort 50 öre	— 10	1521. " frankenioides, egen skörd	— 20
1498. " decipiens	— 25	Vacker riktblom. buske för temperer. växthus.	
1499. " decurrens	— 10		

- Portion. Kr. öre
- Agapanthus, Flocktülja, (Hemerocallidæa.)**
1522. „umbellatus, blå, egen skörd. . . — 10
Känd, omtyckt fönsterväxt; bör ej för ofta omplanteras. Fröet grov långsamt.
- Agrave, Amerikansk Aloe, (Liliaceæ.)**
1523. „americana, s. k. hundraårs Aloe — 20
1524. „mexicana, storväxt — 20
Bekanta, vackra dekorationsväxter. Fordra kraftig jord, blandad med grofkornig sand, sparsam vattning om vintern och + 5 å 10° C. Anagallis se ettåriga blomsterväxter.
- Asclepias, Svalrot, (Asclepiadæa.)**
1525. „curassavica — 10
3 å 5 fot hög med vackra, mörkt orange-färgade blmr. Odlas bäst i varm driftbänk och om vintern vid + 12 å 15° C. Kan under blomningen inflyttas i boningsrum.
- Azalea, Fjellros, (Rhodoraceæ.)**
1526. „indica, utmärkta sorter . . . — 30
1527. „pontica, vackra sorter . . . — 20
Fröet hemtat af de nyaste praktsorter.
Bartonia aurea, se ettåriga.
- Begonia, (Begoniaceæ.)**
1528. „boliviensis, praktfull — 25
1529. „Chelsoni, utmärkt — 75
1530. „cinnabarina, utmärkt — 50
1531. „diversifolia, vacker — 45
1532. „Dregei, vacker om vintern . . — 15
1533. „Froebeli, lysande karminröd — 60
1534. „hybrider af Chelsoni, rosaflo-
ra, Sedeni, Veitchi m. fl., utm. — 50
1535. „Pearcei, vackra blad & blmr — 25
1536. „princeps, utmärkt — 80
1537. „Rex hybrida, praktfulla blad — 75
1538. „Rozei, lysande röd 1,10
1539. „Sedeni, nyaste sorter, utm. — 50
Alla 11 sorterna, kr. 5 —
6 vackra sorter, „ 2,75
Portionerna äro fullt tillräckliga.
Fröet bör ej betäckas med jord. Den förstn. är utmärkt för grupper, bör liksom B. diversif. och de nyare hybriderna m. fl. sorter, som bilda rotknölar, hållas torra om vintern och omplanteras på våren. B. Froebeli är storbladig och i alla afseenden utm. med lysande blommor. B. Pearcei & Rex äro präktiga fönsterväxter. B. Rozei blmr från Okt. till Mars med lysande röda blmr. Utm. till buketter etc. B. Sedeni har utmärkt vackra, olika tecknade blad och utmärka sig för sköna, i rött och gult varierande blmr. Särdeles vackra och utm. äro de nyare var. af Chelsoni m. fl., som utan gensägelse äro bland de härligaste blommor vi äga och dessutom ha vackra blad.
- Benthamia, Smultronröd, (Corneæ.)**
1540. „fragifera, ort 20 öre — 5
Vackra, smultronlika frukter; öfvervintras vid + 12 å 15° C.
Bocconia, se bladväxter.
- Calceolaria, Toffelblomster, (Scrophularinæa.)**
- „hybrida, se modeblommor.
1541. „rugosa hybrida, buskartade
i många nyanser — 30
De buskartade toffelblommorna användas helst på grupper i det fria och kunna förökas under vintern och våren genom sticklingar.

- Portion. Kr. öre
- Calla, (Aroideæ.)**
1542. „ætiopica (Richardia africana). — 10
Bekant och omtyckt kammarväxt med stora, rent hvita blommor. Svagare expl. kunna om sommaren utpl. på grupper, då de vauligen mot hösten blifva starka och blombära.
Canna, se bladväxter.
Chamaepeuce, se bladväxter.
Cheiranthus, se modeblommor.
- Chlora, (Gentianæa.)**
1543. „grandiflora — 20
Bilda små nätta buskar med gula, utm. vackra blmr. Förträfflig till dekorationer på blomsterbord m. m.
- Chrysanthemum, Vinteraster eller Prestkrage, (Senecionidæa.)**
1544. „frutescens (Argyranthemum) . . — 15
1545. „indicum grandifl., dubbla . . . — 15
1546. „pomponicum, småblom-
mig, blandad, dubbel — 15
1547. „japonicum, storbl. egendomlig — 15
C. frut. bildar ett litet träd, som hela året om, men mest vår och sommar, bär en mängd hvita blmr. De öfriga s. k. vinterastrarne blma i Okt., Nov. och Dec. samt äro vackra och mycket tacksamma höstblommor af olika färger,
Cineraria hybrida, se modeblommor.
„candidissima & maritima, se bladv.
- Cleome, (Capparidæa.)**
1548. „sesquiorgialis — 40
1549. „speciosissima — 20
Ettåriga, 3 å 4 fot höga, till blomsterbord väl passande växter med vackra, egend. blmr och skönt bladverk.
- Clerodendron, (Verbenaceæ.)**
1550. „splendens, lysande röd — 15
Praktväxt med sköna blmr. Fordrar god löfjord och + 15° C.
- Clianthus, Pracktvicka, (Papilionaceæ.)**
- „Dampieri, se ettåriga blomsterv.
1551. „punicus, mörkröd — 30
Omtyckt praktväxt. Fordrar om vintern en ljus plats, lagom vattning och + 15° C.
Clintonia, se ettåriga blomsterväxter.
Cobæa, se slingerväxter.
Coccinia indica, se slingerväxter.
- Coffea, Kaffebräd, (Rubiaceæ.)**
1552. „arabica, äkta . . . 5 frukter — 40
Fröet bör sås genast efter mognaden. Odlas i varmt hus vid + 15 å 20° C. Fordrar god, sandbl. löfjord, om vintern sparsam, men om sommaren ymnig vattning, skydd mot solen och besprutning 2 å 3 gånger dagligen. Mycket intressant; ännu sällsynt i växthus.
- Coleus, (Labiatae.)**
1553. „Adelina Patti, nyhet — 75
1554. „Baron de Rothschild, ytterst
praktfull — 30
1555. „Beauty of Villmore, brungul — 20
1556. „elegantissimus, nyhet — 75
1557. „Her Majesty, röd & gul . . . — 30
1558. „Kaiser Wilhelm, nyhet — 75
1559. „magnificus, särdeles präktig — 75
1560. „Mastersi, chokoladfärgad . . . — 35
1561. „Quadricolor, nyhet — 75
1562. „Queen Victoria, lysande . . . — 40

Portion. Kr. öro

1563. *Coleus Talisman*, nyhet . . . — 75
 1564. „ *Vetehi*, grön & brun . . . — 15

6 vackra sorter kr. 2,50.

1565. „ blandade praktsorter . . . — 50
 Näst de med rotknölar försedda Begonierna finnes ingen krukväxt, som på senare tid lemnat ett så utm. resultat som *Coleus*, särdeles de nyaste sorterna. Dessa praktväxter utm. sig för mångfärgade, vackra blad, som variera i alla nyanser af gult, brunt, rödt, grönt och violett. Mycket lätta att sköta och föröka. Trifvas förträffl. i boningsrum. Om de på våren planteras i större krukor, i god jord, uppnå de under sommaren betydlig storlek. Tycka mycket om ljus och solsen. Vattnas sparsamt.

Convolvulus, Vinda, (Convolvulaceæ.)

1566. „ *mauritanicus*, blå blommor . . . — 10
 Vacker, krypande växt med talrika blommor. Passar till amplar och plantering på fritt land. Öfvervintras vid + 5° C.

Cordylone, (Asphodeleæ.)

1567. „ *australis*, (Dracæna) . . . — 35
 1568. „ *indivisa aureo-lineata* . . . — 25
 1569. „ „ *latifolia*, utmärkt . . . — 50
 Ståttliga växter för temp. växthus och boningsrum. Öfvervintras vid + 10 till 15° C.

Cuphea, (Lythrarieæ.)

1570. „ *eminens* . . . — 20
 1571. „ *platycentra* . . . — 20
 1572. „ *strigulosa* . . . — 20
 Vackra rödgula blmr. Kunna om sommarin utpl. i det fria. Öfverv. vid + 5 till 10° C.

Cyclamen, Jordbröd, (Primulaceæ.)

1573. „ *europæum*, vackra blommor . . . — 40
 1574. „ *persicum* i flera färger . . . — 40
 1575. „ „ *giganteum*, utomordentligt stora blmr i flera färger . . . — 75
 1576. „ „ *grandiflorum atrorubrum* — 60
 1577. „ „ *Kaiser Wilhelm*, helt mörka, sköna blommor . . . — 60
 1578. „ „ *rubrum*, röda blmr . . . — 40

Alla 6 sorterna kr. 2,50.

Små, låga, utm. prydd., till en del om hūsten framkommande röda eller hvita blommor.

Cytisus, Ärtträd, (Papilionaceæ.)

1579. „ *albus præcox*, hvita blmr . . . — 20
 1580. „ *Atleyanus* . . . — 20
 1581. „ *glabratus* . . . — 10
 1582. „ *ramosissimus superbus* . . . — 30
 Buskar eller småträd med hela året framkommande, nätta, oftast gula, vållukt. blmr. Planteras i löfjord och vattnas måttl. om vintern.

Datura, Spikblubba, (Solanaceæ.)

1583. „ *arborea*, (Brugmansia suaveol.) — 20
 „ öfriga sorter, se ettårige.
 Bekant praktväxt med stora, hvita, trumpetform., vållukt. blmr. Trifves i boningsrum. Planteras i god, kraftig löf- och drifbänkjord. Behöfver ej ljus eller vatten om vintern.

Desmodium, (Leguminosæ-Hedysareæ)

1584. „ *gyrans*, rörlig . . . — 50
 Småbladen på denna märkvärdiga, 3 till 4 fot höga växt äro så känsliga för ljuset, att, då de träffas deraf, de röra sig taktmessigt upp och ned, så att det nästan ser ut som hade växten animaliskt lif. Fordrar god lung- & löfjord, väl dränerade krukor, om sommaren riklig vattning och luft samt om vintern en ljus plats och + 15° C.

Portion. Kr. öro

- Dianthus Caryophyllus*, se modeblmr.
Dielytra spectabilis, se fleråriga.

Disemma, (Passifloreæ.)

1585. „ *coccinea* . . . — 25
 1586. „ *Herberti* . . . — 25
 Rankväxter med skarlakaröda blmr. Fordra löfjord och + 10 till 15° C.

Dracæna, Drakblodträd, (Asphodel.)

1587. „ *congesta*, 5 frö — 60
 1588. „ *Draco*, äkta, 5 frö — 40
 „ öfriga, se *Cordylone*.

Utmärkta, ståttliga dekorationsväxter. Behöfva kraftig löfjord och + 15° C. Trifvas förträffl. i boningsrum.

Entelea arborescens, se bladväxter.

Erythrina, Korallträd, (Papilionaceæ.)

1589. „ *cafra*, 3 frö — 60
 1590. „ *coraliodendron*, 3 frö — 40
 1591. „ *crista galli*, 3 frö — 20
 1592. „ *Hendersoni*, 3 frö — 60
 1593. „ *laurifolia*, 3 frö — 50
 1594. „ *viarum*, 3 frö — 50

Dessa utomordentl. sköna praktväxter äro väl förtjenta af uppmärksamhet. En del sorter, som *crista galli* m. fl., fylla bladen om vintern, kunna då ställas afside och ej vattnas. Om våren börja de åter visa tecken till lif, och böra då omplanteras i väl dränerade kärl, i god, kraftig, sandbl. löfjord. Efter pl. böra de ställas något varmare. Under sommaren kan man använda dem ute eller i växthus och boningar. De sorter, som jemt vegetera, fordra om vintern + 15° C. och fuktigt luft.

Eucalyptus, se bladväxter.

Euclide, (Loaseæ.)

1595. „ *bartonioides* — 15
 Utm. vacker med mörkgula, inuti ljusa blmr. Vacker till dekorationer i blomsterbord etc. Ferdinandia, se bladväxter.

Ficus, (Urticaceæ.)

1596. „ *elastica, Gummiträd* — 50
 En stor och vacker, alm. känd bladväxt med stora, läderartade, mörkgröna, glänsande blad. Pl. i god löfjord. Odlas väl i boningsrum och öfvervintras vid + 8 till 10° C.

Fuchsia, Bloddroppe, (Onagrarieæ.)

1597. „ *boliviensis*, lysande röd . . . — 35
 1598. „ *coccinea*, vacker till buketter . . . — 30
 1599. „ *corymbiflora*, praktfull . . . — 20
 1600. „ „ *alba*, praktfull — 30
 1601. „ *fulgens*, mörk, utmärkt . . . — 60
 1602. „ *hybrida*, enkla & dubbla, bland . . . — 40
 1603. „ *microphylla*, dvergartad . . . — 30
 1604. „ *procumbens*, till amplar . . . — 30
 1605. „ *syringæflora*, utmärkt . . . — 40

Alla 9 sorterna kr. 2,50.

Att uppdraga fuchsier af frö är både tacksamt och intressant, enär man derigenom erhåller mycket kraftigare exemplar och ej sällan nya, vackra och märkvärdiga sorter.

Genista, Ginstbuske, (Papilionaceæ.)

1606. „ *canariensis* — 10
 1607. „ *candicans* (Cytisus), ort 40 öre — 10
 1608. „ *florida*, utmärkt — 25
 Busk- eller trädform. växter, ständigt prydda med gula, vålluktande blmr. Planteras i löfjord och öfvervintras vid + 5° C.

Portion. Kr. öre

- Gesneria**, (Gesneriaceæ).
 1609. „ blandade sorter — 25
 Praktfulla varmbusväxter med sköna, röda blmr och vackra, sammetslika blad. Fröet bör ej betäckas med jord. Rotknölarne ligga torra om vintern och ompl. om våren i god ljung-, torf- eller löfjord, hvarefter de hållas varmt och fuktigt.
Gloxinia, (Gesneriaceæ).
 1610. „ **hybrida erecta**, bland:e sorter — 30
 1611. „ „ **pendula**, hängande, bland:e — 30
 1612. „ „ **horizontalis grandiflora**,
 blandade — 30
 Utm. praktväxter, hvars blmr variera i alla nyanser af vitt, blått, violett, rött o. s. v. De fordra en jern värme af + 15 à 20° C., fuktig luft, skugga, god löf- eller skogsjord och väl dränerade krukor. Fröet bör ej betäckas med jord. Se afbildningen.



C. L.

Gloxinia hybrida.

- Goodia**, (Papilionaceæ).
 1613. „ **lotifolia** — 10
 Vackert träd med talrika, gulbruna blmr. Fordrar löf- & ljungjord och + 5 à 6° C.
Greenovia, (Crassulaceæ).
 1614. „ **aurea** — 50
 Mycket vacker växt med yfviga blad och guld-gula, lysande blmr. Öfverv. vid + 8 à 10° C.
Grevillea, (Proteaceæ).
 1615. „ **robusta** — 15
 Vackert träd. Fordrar god löf- och ljungjord, måttlig vattning och + 6 à 10° C.
 Gunnera, se bladväxter.
 Gynarium, se bladväxter.
Heliotropium, *Heliotrop*, (Verbenac.)
 1616. „ **Madame Blonay**, rent hvit,
 utmärkt till buketter — 30
 1617. „ **peruvianum**, blandade — 10
 1618. „ **Reine des violettes** — 20
 1619. „ **Roi des noirs** — 15
 1620. „ **Triomphe de Liège** — 15
 Alla 5 sorterna 75 öre.
 1621. „ **blandade, mörka sorter** — 15
 Bekanta och för sin vaniljlika välukt omtyckta blmr. Kanna lätt odlas i boningsrum. Präktiga till uppl. af sig på alla pper.

Portion. Kr. öre

- Hibiscus**, *Ibisblomster*, (Malvaceæ).
 1622. „ **rosa sinensis ruber**, eg. skörd — 35
 1623. „ „ **sinensis speciosus** — 35
 Dessa utm. praktf. växter utm. sig för vackra blad och sköna, liljelika, röda blmr. De kunna odlas i boningsrum; öfverv. vid + 5 à 10° C.
Humea, (Senecionideæ).
 1624. „ **elegans** — 10
 Tvåårig växt. Öfverv. vid + 5 à 6° C. Ompl. om våren i större kärl eller utpl. på solrika platser ute. Är i förenig. med andra växter vacker till grupper.
Hyacinthus, *Hyacinth.*, (Asphodeleæ).
 1625. „ **candicans**, egen skörd — 35
 Denna sällsyna, utm. vackra, från Juli till i Oktob. blmnde lökväxt med stora, rent hvita, på 3 à 4 fot höga stjelkar sittande, sköna blomklockor, är en verklig utmärkt nyhet och lätt att odla.
Inga, (Leguminosæ).
 1626. „ **puleherrima** — 60
 Vackert, finbladigt träd med långa, sköna blomklasar. Pl. i ljung- & löfjord. Fordrar + 15 à 18° C.
 Ipomea, se slingerväxter.
 Ipomopsis, se ettåriga.
Jacaranda, (Leguminosæ).
 1627. „ **mimosaefolia** 5 frö — 50
 Utm. vackert, finbl. träd, hvars ved lemnar det bekanta vackra jacuarandavirket. Fordrar ljung- & löfjord och + 15 à 18° C.
Jochroma, (Solanaceæ).
 1628. „ **coccinea** — 25
 Har utm. vackra röda blmr och breda blad. Fordrar ljung- och löfjord samt + 12 à 15° C.
Lantana, (Verbenaceæ).
 1629. „ **hybrida**, bland:e i många sorter — 10
 Bland de bästa och praktf. växter för grupper. Öfvervintnas vid + 8 à 10° C. Fortplantas höst och vår äfven genom sticklingar.
 Lapageria rosea, se slingerväxter.
Leptospermum, *Söderhafsmyrten*, (Myrtaceæ).
 1630. „ **pendulum** — 50
 Vacker, finbladig kallhusväxt med rödletta blmr. Kan odlas i boningsrum.
 Lilium, se fleråriga blomsterväxter.
Linaria, *Flugblomster*, (Scrophularineæ).
 1631. „ **caespitosa**, gul, egen skörd. — 30
 1632. „ **græca**, blåhvitt, egen skörd — 30
 1633. „ **helvetica**, lilafärg, egen skörd — 30
 Se äfven ettåriga samt fleråriga blmr.
 Utm. vackra ampelväxter med fint blad, och små, nätta blmr. Kanna odlas i boningsrum. Planteras i löfjord och fordra + 5 à 10° C.
Lobelia, (Lobeliaceæ).
 „ **erinus**, se ettåriga blomsterväxter.
 1634. „ **fulgens** — 30
 1635. „ **queen Victoria**, eg. skörd — 30
 2 à 3 fot höga purpurfärgade växter med lysande röda blmr i långa ax. Praktf. till grupper på fritt land. Fortpl. genom delning. Öfverv. vid + 3 à 5° C.
 Lophospermum, se slingerväxter.
Malva, *Kattost*, (Malvaceæ).
 1636. „ **californica** — 10

Portion. Kr. öre

Blommar nästan hela året med vackra, rosenröda blmr. Pl. i drifbänkjord och öfverv. vid + 4 à 5° C.

Martynia, Elefantsnabel, (Personatæ).

1637. „ Craniolaria, ort 20 öre — 5

1638. „ formosa, röd, ort 20 öre — 5

1639. „ lutea, gul, ort 20 öre — 5

1640. „ Proboscidea, röd, ort 20 öre — 5

Omkring 1½, 3 à 4 fot höga, vackert blommande och med vackert bladverk försedda växter, passande till dekorationer på blomsterbord etc., äfvensom att utplanteras om sommaren. Fröet bör uppmjukas i varmt vatten och försigtigt affilas innan det sås.

Maurandia, se slingerväxter.

Melianthus major, se bladväxter.

Metrosideros, (Myrtaceæ).

1641. „ rigida, — 20

1642. „ semperflorens, — 30

Praktträd för boningar och kalla växth. Blommorna lysande, ljusröda, gulaktiga. Planteras i löf- och ljungjord.

Mimosa pudica, se ettåriga blomsterv.

Mimulus, se ettåriga blomsterväxter.

Musa, Pisang, Bananas, (Musaceæ).

1643. „ Ensete, störst af alla, . . . 1 frö 1 —

1644. „ rosacea, 5 frö — 60

1645. „ speciosa, 3 frö 1 —

Tropiska praktväxter med väldiga blad. Kanna under sommaren utplanteras på fritt land i grupper på lugna platser och göra en ovanlig effekt. Öfverv. vid + 15° C. Planteras i löf- & drifbänkjord.

Nieembergia, (Solanaceæ).

1646. „ frutescens, — 15

Utm. prydl. småbuskar med vackra, blåhvita blmr. Pl. i löfjord. Öfverv. vid + 5 à 10° C.

Oryza, Ris, (Gramineæ).

1647. „ sativa, vanligt ris, eg. skörd — 20

En bekant intressant växt, som bäst trives i vatten. Fordrar 10 à 15° C.

Passiflora, Passionsbl., (Passifloreæ).

1648. „ alba, hvit, — 25

1649. „ coerulea, blå, — 25

1650. „ grandiflora, storblm., blå — 60

1651. „ edulis, ätbar frukt, — 40

Slingerväxter med utomordentligt vackra, egenomliga blmr. Förträfl. till bekländ. af pelare, murar o. s. v. i varma eller tempererade växthus; kunna fördelaktigt odlas i boningsrum. Planteras i god löfjord och fortplantas genom sticklingar.

Pelargonium, (Geraniaceæ).

1652. „ hybridum, storblommiga, engelska sorter, blandade . . . — 75

1653. „ „ diadematum, vackra sorter — 75

1654. „ „ Odier (Pelargon. à cinq macules), temfläckiga . . . — 75

1655. „ „ Fancy, Fantaspelargonja — 75

1656. „ scarlet fol. var., nyaste sorter med brokiga blad . . . 1 —

1657. „ „ blandade sorter — 15

Alla 6 sorterna kr. 3,50.

Kända, omtyckta kammar- och gruppväxter.

Fröet är samlat efter de allra bästa sorterna.

Efter frösådd får man ofta nya, ovanliga sorter.

Pentstemon, se fleråriga blommor.

Petunia, se modeblommor.

Portion. Kr. öre

Phyllanthus, (Euphorbiaceæ).

1658. „ juglandifolius, egen skörd . . . — 50

Vacker varmhuvsväxt med bladverk liknande valnötsträdet.

Primula chinensis, se modeblmr.

Rhododendron, *Alpros*, (Ericaceæ-Rhodoraceæ).

1659. „ arboreum hybr., bland. sorter — 40

1660. „ Catawbiense hybr., många sorter — 30

1661. „ ponticum, bästa sorter — 20

Fröet sås i ljungj. och betäckes mycket tunnt, men hålles jemnt fuktigt. De unga plantorna odlas de första åren under glas.

Salvia, *Salvia*, (Labiatæ).

„ argentea, se bladväxter.

1662. „ albo-coerulea, — 40

1663. „ candelabra, — 30

1664. „ patens, egen skörd . . . 10 frö — 30

Dessa praktväxter plant. i löfjord. Omplant. om våren. Särdeles användbara till grupper om sommaren i det fria. Öfverv. vid + 5 à 8° C. Fortplantas genom sticklingar eller frösådd. Se afbildningen.



Salvia.

Sedum, Fetört, (Crassulaceæ).

1665. „ Fabaria, — 40

1666. „ Sieboldi, — 50

Den förstn. blir omkr. 1 fot hög och har utm. vackra, röda blmr i stora flockar. Den sistn. är en vacker ampelväxt med ljusa, blågröna blad. Båda kunna odlas antingen i växthus eller boningsrum.

Solanum, Trollbär, (Solanaceæ).

1667. „ capsicastrum, — 10

1668. „ Hendersoni, — 15

1669. „ Pseudocapsicum, — 10

öfriga arter, se bladväxter m. m. Utmärkta för sina vackra, orangefärg. frukter. Planteras i löfjord; öfverv. vid + 5 à 6° C.

Thunbergia, se slingerväxter.

Torenia, (Personatæ).

1670. „ Fournieri, egen skörd — 25

Utmärkt vackra, sammetsartade, ljusblå blmr med mörka fläckar. Kan genom omplantering uppdragas till en verklig praktväxt.

Trachelium, Plymbl., (Campanulaceæ).

1671. „ album, hvit, — 10

1672. „ carneum, röd, — 10

1673. „ coeruleum, blå, — 10

160

Portion. Kr. öre
Tvååriga; öfvervintras vid + 4 å 6° C. och utplanteras om våren på grupper, hvartill de äro utmärkt vackra.

Tropæolum Lobb., se modeblommor.

Verbena, *Jernört*, (Verbenaceæ).

„hybrida, se modeblommor.

1674. „*teuerioides*, hvit, väluktande. — 10
Verklig praktväxt för grupper och krukor. Odlas och användes som *V. hybrida*.

Veronica, *Ärenpris*, (Serophularineæ).

161

161

161

1675. „hybrida, många sorter, bland: — 15
Träd- eller buskartade, vackra och tacksamma växter för temp. växthus och boningsrum. Om de i Juni utplanteras i god jord, blifva de stora och lummiga samt utveckla under hösten, vintern och våren talrika blmr. Fortpl. lätt genom sticklingar, hvilka, tagna om våren, följande höst blomma.

Vinca, (Apocynææ).

1676. „*rosea* — 10

1677. „*fl. albo* — 10

Dessa prydl. växter pl. i kraftig löfjord och öfverv. vid + 12 å 15° C. Odlas om som-

Portion. Kr. öre
maren bäst i lagom varm kast. Anv. under blomningen till dekoration. Blmnra äro talrika stora, ljusröda eller rent hvita.

Viola, se modeblmr & fleråriga blomsterväxter.

Wigandia, se bladväxter.

Yucca, *Palmtilja*, (Liliaceæ).

1678. „*aloefolia* — 10

1679. „ „ *compacta nana* — 35

1680. „ „ *fol. var.* — 20

1681. „ „ *rosea* — 40

1682. „ „ *rubra* — 30

Stålliga dekorationsväxter, med praktf. hvita eller hvitgula, väluktande blommor. Fordra kraftig jord och + 5 å 10° C.

Då urvalet oinskränkt anförtros af

lemnas:

100 sorter krukväxter (frö) kr. 18 —

50 „ „ „ „ „ „ 9,50

25 „ vackra „ „ „ „ 5 —

12 „ „ „ „ „ „ 3 —

E. Frö till Ormbunkar, (Felices.)

Groddkornen (sporererna) af ormbunkarne motsvara fröet af de phanerogama växterna och kunna säas när som helst. De säas i flata fröfat eller i vanliga krukor, på hvars botten man lägger ett lager af sönderstötta tegelbitar eller träkol, hvarpå lägges god, halfrutten vegetabilisk jord, som först varit utsatt för så stark hetta, att alla i densamma förut befintliga frö och sporer förlorat sin grobarhet. Sedan jorden blifvit jemnad på ytan, utsås groddkornen och nedtryckas lindrigt med en passande slätthylad träbit, hvarestefter krukorna öfvertäckas med glasskifvor, så att inga främmande frö eller sporer må kunna blanda sig med det sådda. För korna nedifrån genom nedsänkning uti andra, vattenfyllda kärl. Hufvudvikoren för ett godt resultat äro: jemn värme, fuktighet och skugga. När plantorna uppnått den storlek, att de kunna tagas med fingrarne, omplanteras de först i små, sedan i större och större krukor. Förplanteras blott en gång årligen, andra deremot en gång hvartannat, tredje, fjerde eller femte år, allt efter deras beskaffenhet. De med C. märkta sorterna fordra om vintern + 10 å 15°, de med T + 5 å 8° C. De öfriga tåla vintern på kall jord.

1683. *Acrosticum* lomarioides, C. — 30

1684. *Adiantum* amabile, T. — 20

1685. „ *concinnum*, T. — 20

1686. „ „ *latum*, C. — 20

1687. „ *chilense*, T. — 25

1688. „ *decorum*, T. — 20

1689. „ *diaphanum*, C. — 25

1690. „ *exeisum* Legi, C. — 20

1691. „ *fulvum*, T. — 20

1692. „ *hispidulum*, C. — 20

1693. „ *macrophyllum*, C. — 25

1694. „ *peruvianum*, C. — 25

1695. „ *prionophyllum*, C. — 25

1696. „ *pubescens*, T. — 25

1697. „ *setulosum*, C. — 25

1698. „ *sp. Costa Rica*, C. — 25

1699. „ *Veitchi*, C. — 25

1700. *Alsophila* australis, T, trädart — 25

1701. „ *radens*, T. — 20

1702. *Aspidium* caripense, T. — 20

1703. „ *falcinellum*, T. — 25

1704. „ *fraxinifolium*. — 25

1705. „ *glabellum*, C. — 25

1706. „ *macrophyllum*, C. — 25

1707. „ *serrum*, C. — 25

1708. „ *trifoliatum*, C. — 25

1709. „ *violascens*, C. — 10

1710. *Asplenium* Belangeri, C. — 25

1711. „ *bulbiferum*, T. — 10

1712. „ *caudatum*, C. — 25

1713. „ *erectum*, C. — 10

1714. „ *glaberrimum*, C. T. — 25

1715. „ *lucidum*, C. T. — 25

1716. „ *marinum*, T. — 25

1717. „ *Nidus*, C. — 50

1718. „ *normale*, C. — 25

1719. „ *praemorsum*, C. — 25

1720. „ *pumilum*, C. — 25

	Portion.	Kr.	öre.		Portion.	Kr.	öre.			
1721.	<i>Asplenium</i>	tovarense,	T	—	25	1768.	<i>Nephrolepis</i>	tuberosa, C	—	25
1722.	<i>Athyrium</i>	Filix fœm.		—	20	1769.	<i>Phegopteris</i>	spectabilis C	—	25
1723.	„	Filix fœm. diffusum		—	25	1770.	<i>Phlebodium</i>	sporadocarpum, C	—	30
1724.	„	„ fœm. diffusum-multifidum		—	15	1771.	<i>Polybotrya</i>	quercifolia, C	—	30
1725.	<i>Balanium</i>	antarcticum,	C	—	50	1772.	<i>Polypodium</i>	aureum, C	—	25
1726.	<i>Blechnum</i>	brasiliense, träd,	C	—	20	1773.	„	brasiliense, C T	—	25
1727.	„	fraxineum, C		—	15	1774.	„	cæspitosum, C	—	25
1728.	„	glandulosum, C		—	15	1775.	„	glaucum, C	—	25
1729.	„	occidentale, C		—	20	1776.	„	leiorrhizon, C	—	25
1730.	<i>Cænopteris</i>	japonicus, C		—	10	1777.	„	metamorphum, C	—	25
1731.	<i>Cibotium</i>	Schidei, C, utm.		—	25	1778.	„	morbillosum, C	—	25
1732.	<i>Cyrtomium</i>	atratum, T		—	20	1779.	„	nigricans, C	—	25
1733.	„	falcatum, T		—	20	1780.	„	ornatum, C	—	25
1734.	„	Fortunei, T		—	20	1781.	„	paradisæ, C	—	20
1735.	<i>Davallia</i>	speluncæ, C		—	30	1782.	„	reptans, C	—	15
1736.	<i>Dicksonia</i>	ciutaria, C		—	40	1783.	„	tæniosum, C	—	25
1737.	<i>Didymochlena</i>	lunulata, C		—	25	1784.	<i>Polystichum</i>	angulosum	—	10
1738.	<i>Diplazium</i>	minutiforme, C		—	25	1785.	„	eristatum	—	10
1739.	„	Shefferdi, C		—	25	1786.	„	gracile	—	10
1740.	<i>Doodia</i>	aspera, C T		—	10	1787.	„	latipes	—	10
1741.	„	caudata, T		—	10	1788.	„	lobatum, C	—	15
1742.	„	lunulata, T		—	10	1789.	„	proliferum, T	—	10
1743.	<i>Doryopteris</i>	Alyonis, C		—	25	1790.	„	pungens, T	—	15
1744.	„	palmata, C		—	25	1791.	<i>Pteris</i>	argyrea, C	—	25
1745.	<i>Drynaria</i>	coronans, C		—	25	1792.	„	cretica fol. var., C T	—	10
1746.	<i>Goniophlebium</i>	loriceum, C		—	30	1793.	„	geraniifolia, C	—	25
1747.	<i>Gymnogramma</i>	davalliod, C		—	25	1794.	„	glaucovirens, C	—	20
1748.	„	elegantissima, C		—	25	1795.	„	hirsuta, C	—	25
1749.	„	gracilis, C		—	25	1796.	„	longifolia, C	—	10
1750.	„	l'Herminieri, C		—	25	1797.	„	sagittæfolia, C	—	20
1751.	„	Martensii, T		—	10	1798.	„	semipinnata, C	—	25
1752.	„	tatarea, T		—	10	1799.	„	serrulata, C T	—	10
1753.	„	Wettenhalliana, C		—	20	1800.	„	„ cristata, C T	—	10
1754.	<i>Hymenodium</i>	crinitum, T		—	20	1801.	<i>Scolopendrium</i>	erenatum	—	15
1755.	<i>Lastrea</i>	angescens, C		—	10	1802.	„	digitatum	—	15
1756.	„	angustispinula		—	15	1803.	„	muricatum	—	15
1757.	„	Filix mas		—	15	1804.	„	officinarum digitatum	—	15
1758.	„	„ mas. eristata		—	10	1805.	„	„ variabile	—	15
1759.	„	„ mas. furcans		—	15	1806.	„	ramo-marginatum	—	15
1760.	„	mollis, C		—	20	1807.	„	transverso-lobatum	—	15
1761.	<i>Lomaria</i>	ciliata, C		—	25	1808.	„	variabile	—	15
1762.	„	falcata, C		—	30	1809.	<i>Struthiopteris</i>	germanica	—	10
1763.	„	gibba, C, praktfull		—	30					
1764.	„	Patersoni, C		—	25					
1765.	<i>Meniscium</i>	giganteum, C		—	25					
1766.	<i>Nephrolepis</i>	acuta, C T		—	40					
1767.	„	exaltata, C		—	25					

Då urvalet oinskränkt anförtros åt oss, lemnas:

50	sorter ormbunkar (frö)	kr. 8	—
25	„ „ för växthus (frö)	„ 5	—
12	„ „ för fritt land	„ 1,25	

☞ Prisuppgift å växter, se nästa sida. ☞

☞ Ny prisuppgift å krukväxter utgifves till sommaren. ☞

Prisuppgift

å Diverse Växter.

Frukträd & Bärbuskar.

Stort förråd finnes af vanliga och finare in- och utländska sorter, större delen här i landet uppdragne och alla fullt vanda vid vårt klimat. Alla träden äro friska med raka, vackra stammar och goda rötter.

Styckpris. Kr. öre.

Äppleträd , sommar-, höst- & vinterfrukt, bästa sorter,	
,, halfstam. med namn, 4 à 7 fot höga	1,25
50 st. efter vårt val,	60 kr.
,, dverg- och pyramidformiga, 1,50 à 2	—
,, spalierformiga, vackra exemplar . . .	3 —
Päronträd , sommar-, höst- & vinterfrukt, bästa sorter,	
,, halfstam. med namn, 4 à 7 fot höga	1,50
50 st. efter vårt val,	70 kr.
,, dverg- och pyramidformiga, 1,50 à 2	—
,, spalierformiga, vackra ex.	3 —
Plommonträd , många fina sorter, halfstamm. med namn, 4 à 6 fot höga	1,50
,, dverg- och pyramidformiga, 1,50 à 2	—
,, spalierformiga, vackra ex.	2 1/2 —
Körsbärsträd , Bigareaux, Glas-, Klår-, Majkörsbär, Moreller, o. s. v.	
,, halfstam. med namn, 5 à 7 f. höga	1,50
,, dverg- och pyramidformiga, 1,50 à 2	—
,, spalierformiga, vackra ex.	3 —
Aprikosträd , spalierformiga, unga ex.	5 —
,, utmärkt vackra, äldre ex.	8 —
Persikoträd , spalierformiga, unga ex.	5 —
,, utmärkt vackra, äldre ex.	8 —
Vindruvfor , många erkändt goda sorter, vackra, starka och friska ex.	1,75
12 st. efter vårt val	18 kr.
Krusbär , stora engelska med namn	— 30
100 st. 22 kr., 12 st. 3 kr.	
,, goda sorter utan namn	— 20
100 st. 15 kr., 12 st. 2 kr.	
Vinbär , röda, holländska, stora	— 20
100 st. 15 kr., 12 st. 2 kr.	
,, röda körsbärs-,	12 st. 2 kr. — 20
,, hvita, 100 st. 15 kr., 12 st. 2 kr. — 20	
,, svarta, 100 st. 15 kr., 12 st. 2 kr. — 20	
,, flera andra finare, röda, hvita & svarta sorter med namn	— 25 à — 40
Hallon , röda Antwerpen, 100 st. 8 kr. — 10	
,, gula Antwerpen, 100 st. 10 kr. — 15	
,, flera andra, utmärkta sorter — 25 à — 50	
Hasselnötter , vanliga, unga exempl.	— 25
,, Lambertska, riktbarande, stora	— 75
,, Zeller-, många stora sorter	— 75
Jordgubbar , med namn, 100 st. 3 kr.	
,, utan namn, blandade, 100 st. 2 kr.	
Sparis , Jätte-, 2- à 3-åriga, 100 st. 3 à 4 kr.	
Matrhobarber , vanlig, 12 st. kr. 1,50 — 15	
,, Victoria-,	12 st. 3 kr. — 30

Vildstammar till förädling.

Äpplestammar	1,000 st. kr. 50 —
100 " " "	6 —
Päronstammar	1,000 " " " 50 —
100 " " "	50 —
Plommonstammar	1,000 " " " 70 —
100 " " "	8 —
Körsbärsstammar	1,000 " " " 70 —
100 " " "	8 —
Paradis- & Qvitten-	100 " " " 8 —

Träd och Buskar

till anläggningar.

Häraf finnas större föråder af utmärkta sorter, alla i starka och vackra exemplar.

Vid köp af 1,000 à 10,000 träd & buskar, då urvalet öfverlemnas åt oss, kan särskild öfverenskommelse om priset träffas. För mindre partier finnes priset noteradt längre ned. Då smärre exemplar af någon sort lemnas, noteras priset billigare.

Styckpris. Kr. öre.

Acer campestre, Näfverlönn,	— 25
,, dasy carpum, Silfverlönn, starka	2 —
,, Negundo	— 50
,, fol. arg. var., utmärkt	2,50
platanoides , vanlig Lönn, 8 à 10 fot höga, starka, 100 st. 95 kr. 1 —	
,, mindre	100 st. 70 kr. — 75
,, fol. var. med brokiga blad	2,50
,, Pseudoplatanus, Sykomor, starka	1,25
,, buskar till bersåer, 12 st. 4 kr. — 40	
,, fol. atropurpureis, brumbladig	2 —
,, fol. var. guldblädig	2 —
,, Leöpoldii , med brokiga blad	2,50
,, saccharinum, Sockerlönn,	1,25
,, Schwedleri , med stora, vackra, purpurbronsfärgade blad,	2,50
Aesculus Hippocastanum, Hästkastanje, starka exempl. 100 st., 115 kr. 1,25	
,, Hippocastanum fol. laciniatis, starka exemplar	2,50
,, fol. var. med brokiga blad, starka	2,50
,, Pavia , (flava) starka	2,50
,, rubicunda , vacker, rödblommig	2,50
Alnus cordata, Al	1,25
,, glutinosa laciniata, skön	2 —
,, sorbifolia, vacker	2 —
,, imperialis , djupt inskurna blad	2 —
,, incana laciniata	2 —
Amelanchier vulgaris, 12 st., 3 kr. — 30	
Amorpha fruticosa, falsk Indigo	— 50
,, Levisii	— 50
,, glabra (caroliniana)	— 50
Ampelopsis hederacea, Vildvin, 100 st. 15 kr., 12 st. 2 kr. — 20	

	Styckpris. Kr. öre.		Styckpris. Kr. öre.
En af de bästa och starkaste rankväxter till beklädnad af murar, verandor och dylikt.		<i>Crataegus oxyacantha pendula</i> , häng.	2 —
<i>Amygdalus communis</i> , Mandel,	1,50	„ <i>sanguinea</i>	— 75
„ <i>persica</i> fl. pl. med dubbla blmr.	4 —	„ andra, fina sorter, 50 & 75 öre à	1 —
„ <i>pumila</i> fl. pl. (<i>Prunus japonica</i>)	2,50	<i>Cydonia japonica</i> , Qvitten,	— 25
<i>Aristolochia Siphio</i> , vacker slingerväxt, fordrar varmt läge	2 —	100 st. till förädling 8 kr.	
<i>Azalea mollis</i> , flera sorter	2 —	<i>Cytisus alpinus</i> , vanligt Guldregn	— 50
„ <i>pontica</i> , flera sorter	1,50	„ <i>alpinus pendulus</i> , hängande	4 —
<i>Berberis aquifolia</i> (Mahonia)	1 —	„ <i>capitatus</i>	— 50
„ <i>vulgaris</i> , vanlig, . 12 st. kr. 1,50 — 15		„ <i>elongatus</i>	— 25
„ „ fol. atropurpureis, rödbladig	— 50	„ <i>Laburnum</i> , vanligt Guldregn	— 40
<i>Betula alba</i> , Björk, 7 à 8 fot	1 —	„ <i>purpureus</i>	— 75
100 st. 90 kr.		„ „ <i>pendulus</i>	2,50
„ <i>alba</i> mindre ex., 100 st. 30 kr. — 40		<i>Daphne Mezereum</i> , Källarhalsbuske	1 —
„ „ <i>crispa</i>	1,75	<i>Deutzia crenata</i> , starka exemplar	— 40
„ „ <i>laciniata</i> (<i>Ornäsbjörk</i>)	2 —	„ <i>crenata</i> fl. pl., utm. till vinterdrifn. — 50	
„ „ fol. purp. (<i>Bloðbjörk</i>)	2,50	„ <i>gracilis</i> , utm. till vinterdrifning	— 50
„ „ <i>pyramidalis</i>	1,75	„ <i>scabra</i> , starka	— 50
„ „ <i>pendula</i> , hängande	3,50	<i>Eleagnus angustifolius</i> , Silfverbuske. — 50	
„ <i>nova pendula</i> , hängande	4 —	„ <i>argenteus</i>	1,25
<i>Caprifolium hortense</i> , flera olika, finare sorter	1 kr. à 1,50	<i>Evonymus atropurpureus</i> , Benved,	1,75
„ <i>Periclymenum album</i>	— 50	„ <i>europeus</i>	— 25
„ „ <i>rubrum</i>	— 50	<i>Fagus sylvatica</i> , Bok, 5 fot höga	— 75
<i>Caragana arborescens</i> , starka	— 25	100 st. 60 kr., 12 st. 8 kr.	
100 st. 20 kr.		„ <i>sylvatica atropurpurea</i> , Blåbok, 1 à	2,50
„ <i>arborescens pendula</i>	2 —	„ „ <i>pendula</i> hängande	3 —
<i>Carpinus Betulus</i> , Arvenbok,	— 50	<i>Fraxinus aucubaeifolia</i> , gulfläckig	1 —
<i>Celastrus scandens</i> , slingerväxt	2 —	„ <i>excelsior</i> , Ask, 10 à 12 fot höga	
<i>Clematis flammula</i> , starka exemplar — 75		alléträd 12 st. 10 kr. 1 —	
„ <i>virginiana</i> , starka exemplar	— 75	„ „ <i>pendula</i> , Hängask, 12 st. 20 kr. 2 —	
„ <i>Vitalba</i>	— 50	„ flera andra sorter	1 —
„ <i>Vitiocella</i>	— 50	<i>Genista florida</i> , Ginstbuske,	— 40
„ flera andra, finare sorter, 1, 2, 3 à 4 —		„ <i>lusitanica</i>	— 40
Länge och rikt blommande slingerväxter.		„ <i>tinctora</i>	— 25
<i>Colutea arborescens</i> , Blåsträd,	— 50	<i>Glycine chinensis</i> , (<i>Wistaria chinensis</i>) 1,50	
„ <i>eruenta</i>	— 50	Utmärkt vacker slingerväxt för soliga platser.	
<i>Cornus alba</i> , 12 st. 2 kr. — 25		Har vackra, blå blommor i rika klasar.	
„ fol. var., har ej alltid brokiga blad — 50		<i>Halimodendron argenteum</i> , stamf. 1,50	
„ <i>australis</i>	— 50	<i>Hedera Helix</i> , Murgröna — 25	
„ <i>mascula</i> , Korneller,	— 75	12 styck., kr. 2,75	
„ <i>sanguinea</i> fol. var.	1,25	„ <i>Helix digitata</i>	1 —
<i>Corylus Avellana</i> , Hassel, vanlig	— 25	„ „ <i>hibernica</i> , Irländsk murgröna — 75	
„ <i>Avellana</i> fol. atropurpureis, Blodhassel	2 —	„ „ <i>macrophylla</i> , storbladig	— 50
„ „ fol. <i>laciniatis</i>	2 —	„ många fina sorter . . 1, 1,50, 2 à 2,50	
<i>Crataegus coccinea</i>	— 75	<i>Hippophaë rhamnoides</i> , Sandtörne, — 80, —	
„ <i>Crus galli</i>	— 50	<i>Ligustrum vulgare</i> , 100 st. 4 kr. — 10	
„ <i>monogyna</i> , Hagtorn	— 25	„ <i>vulgare</i> fol. var.	— 50
„ „ fol. var., brokiga blad	1 —	<i>Lonicera alpigena</i>	— 40
„ „ <i>pendula</i> , hängande	2 —	„ <i>coerulea</i> , vacker	— 50
„ „ <i>oxyacantha</i> , vanlig Hagtorn,	— 15	„ <i>discolor</i>	— 40
„ „ 2-åriga, starka plantor	5 —	„ <i>Ledebourii</i>	— 50
1000 st. 15 kr., 100 st. 2 kr.		„ <i>orientalis</i>	— 50
„ „ 3-åriga, starka plantor	5 —	„ <i>tatarica</i> , Rosentry, stora exemplar — 50	
1000 st. 20 kr., 100 st. kr. 2,50		„ „ mindre exemp., 100 st. 15 kr. — 20	
„ „ fl. albo pl., hvit, dubbel	1 —	„ <i>Xylosteum</i> 100 st. 15 kr. — 20	
„ „ „ rubro pl., röd, dubbel	1 —	„ „ starka exemplar	— 50
„ „ „ simplex, röd, enkel	— 75	<i>Lycium europeum</i> , Backtörne	— 20
„ „ „ scarlet superb	1 —	12 st. 2 kr.	
		<i>Mespilus germanica</i> , halfstammiga . 1,50	
		<i>Paeonia arborea</i> , Moutanpion, utm. vackra sorter, starka exemplar	3 —

	Styckpris. Kr. öre.
<i>Philadelphus</i> , <i>Schermin</i> , fina sorter	50
<i>Populus</i> alba (argentea) <i>Silfverpoppel</i> ,	50
„ balsamifera, <i>Balsampoppel</i> ,	50
„ dilatata, <i>Pyramidpoppel</i>	50
„ græca	1 50
„ „ <i>pendula</i> , <i>Hängpoppel</i>	4 —
„ nigra, <i>Svartpoppel</i> , 100 st. 40 kr.	50
„ ontariensis, <i>Ontariopoppel</i>	50
„ Den hårdigaste af alla sorterna, utördar vintern långt upp i Norrland.	
„ tremula <i>pendula</i> , <i>Hängpoppel</i>	4 —
„ flera andra sorter, 100 st., 40 kr.	50
<i>Potentilla</i> fruticosa, <i>Fingerört</i>	50
„ floribunda, starka	50
<i>Prunus</i> Avium fl. pl., dubbelblommig 1,50	
„ Laurus Cerasus, 3 à 4 fot stam	2,50
„ Mahaleb, <i>Weichsel</i>	25
„ „ fol. var. brokig, stamformig	2,50
„ Padus, <i>Hägg</i>	20
„ „ aucubæfolia	2 —
„ triloba, dubbel, utmärkt, buskar	1 —
„ „ stamformiga exemplar	2,50
„ virginiana	50
<i>Ptelea</i> trifoliata, <i>Läderträd</i>	50
<i>Pyrus</i> baccata, <i>Bäräpple</i>	75
„ communis salicifolia	1 —
„ Malus floribunda	2,50
„ prunifolia med vackra frukter	1 —
„ „ pendula, utmärkta exemplar	2 —
<i>Quercus</i> Robur, <i>Ek</i> 50 öre 1 à 2 —	
„ Robur asplenifolia	3 —
„ „ atropurpurea, <i>Blodek</i> 3 à 4 —	
„ „ fastigiata, pyramidformig	2,50
„ „ fol. arg. var. brokig	2,50
<i>Rhamnus</i> catharticus, <i>Vägtörne</i>	25
„ unga ex. till häckar, 100 st. 10 kr.	15
<i>Rhus</i> , flera sorter	1 —
<i>Ribes</i> alpinum 12 st. kr. 2,50 — 25	
„ aureum 12 st. kr. 2,50 — 25	
„ nigrum fol. var., brokig	25
„ sanguineum, rödblåd	75
„ flera andra sorter	25
<i>Robinia</i> inermis, stamformig	2 —
„ Pseudoacacia, <i>falsk Acacia</i>	50
„ „ Bessoniana, stamformig	1,50
„ tortuosa pendula, hängande	2 —
<i>Rubus</i> odoratus, <i>Lulethallon</i>	25
„ spectabilis	50
<i>Salix</i> acutifolia, (caspica)	25
„ americana pendula, rotäkta	50
„ caprea pendula, hängande 2 à 3 —	
„ daseylados 12 st. kr. 2,50 — 25	
„ nigra pendula	3 —
„ viminalis, <i>Korppi</i> , 100 st., 10 kr.	15
„ flera andra sort., 100 st., 10 à 15 kr.	20
„ 100 st. i olika sorter, 15 kr.	
<i>Sambucus</i> , flera sorter	25

	Styckpris. Kr. öre.
<i>Solanum</i> Dulcamara, <i>Qvesved</i>	15
<i>Sorbus</i> Aucuparia, vanlig <i>Rönn</i>	50
„ Scandica, <i>Ozel</i> , 3 fot höga ex.	30
<i>Spiræa</i> callosa	25
„ callosa alba	50
„ Douglasii	25
„ hypericifolia	25
„ opulifolia	25
„ salicifolia 100 st. 15 kr. — 25	
„ sorbifolia	50
„ triloba	50
„ flera sorter 25 à — 50	
<i>Staphylea</i> pinnata, <i>Pimpernöt</i>	50
<i>Symphoria</i> racemosa, <i>Snöbär</i>	15
„ 100 st., 10 kr.	
<i>Syringa</i> chinensis, buskformig	50
„ chinensis, stamformiga exemplar	1,50
„ Josikea & persica	75
„ vulgaris, vanlig, buskformiga, blå & hvita, starka, 100 st., 20 kr.	25
„ „ med namn, buskformiga	1 —
„ „ stamformiga	1,75
<i>Tilia</i> alba argentea, <i>Lind</i> , starka	2,50
„ americana, starka	2,50
„ grandifolia (europea), starka, utm. exemplar 1,50, 2, 2,50 à 3 —	
„ „ buskformiga, 100 st., 70 kr.	75
„ „ hybrida superba	2 —
<i>Ulmus</i> campestris, <i>Alm</i> ,	1 —
„ montana, starka alléträd, 10 à 12 f. 100 st. 110 kr.	1,25
„ „ 6 à 8 fot höga, 100 st., 70 kr.	75
„ „ buskformiga, 100 st., 15 kr.	20
„ „ Dampierii, <i>Pyramidalm</i> , vackra 1,50	
„ „ exoniensis, <i>Pyramidalm</i> , vanlig 1 —	
„ „ fol. arg. var., brokiga blad	2 —
„ „ pendula, <i>Hängalm</i>	2 —
„ „ suberosa, <i>Korkalm</i>	1 —
„ „ pendula, hängande	3 —
<i>Viburnum</i> Lantana, <i>Snöboll</i>	25
„ Opulus sterile (roseum) buskform.	50
„ „ halfstammiga exemplar	1,50
<i>Weigelia</i> , flera vackra sorter 25 à — 50	

Då urvalet af sorterna anförtras ät oss, lemnas:

100 st. Träd & buskar i 50 sorter med namn	50 kr.
100 st. Träd & buskar i 30 sorter med namn	40 kr.
100 st. Träd & buskar utan namn	25 kr.
100 st. Blomsterbuskar med namn	25 kr.

Ständigt gröna växter.

För dessa växter är våren och särdeles Maj månad den lämpligaste planterings tiden. Exemplaren äro utmärkt vackra, friska och försedda med goda rötter samt sändas med rotklimparne väl omlindade. En del sorter

Rosa bourbon., hybrida remontant och **Thea**, för fritt land eller till drifning i krukor, kraftiga, buskiga, **låg förädlade ex.** med namn, 100 st. 50 kr., 50 st. 30 kr., st. 75 öre.
 ” **hybrida** remontant m. fl., nedan namngifna sorter i **stamform**:

Abel Grant, ljus rosenröd.
 Alfred Colomb, eldigt röd.
 Anna Wood, ljusröd.
 Baron de Rothschild, purpurröd.
 Camille Bernardin, röd med ljusa ränder.
 Capitaine Christy, ljus rosenröd.
 Dr. Andry, karmosin med mörkrödt.
 Duc Decazes, sammetaktig, svartpurpur.
 Ed. Morren, lysande rosenröd.
 Eugène Appert, sammetaktig, karminröd.
 Fischer Holmes, lysande skarlakarör.
 Geant des batailles, lysande karmosinröd.
 Général Jaqueminot, lysande röd.
 Gloire de Dijon, laxgul med orange.
 Jean Rosencranz, lysande korallröd.
 John Hopper, lysande karminrosa.
 Jules Margottin, lysande karminröd.
 La France, rosenröd, böjda kronblad.
 Louise Odier, lysande rosenröd.
 Mad. Rivers, inkarnatfärgad.
 ” Victor Verdier, lysande karminröd.
 M^{lle} Eugénie Verdier, ljus rosenröd.
 Marie Baumann, lifligt rosenröd.
 Mr. Boncennes, sammetaktig, svartpurpur.
 Prince Camille de Rohan, sammetaktig, kastaniebrun med blodrött.
 ” Humbert, sammetaktig, violett.
 Senateur Favre, sammetaktig, svartröd.
 Vicomte Vigier, mörkröd.
 Wilhelm Pfitzer, lysande skarlakarör.
 Xavier Olibo, mörkröd, m. fl. sorter.

Halfstammiga, kr. 1,50, högstam, 2 kr. styck.

12st 15kr 12st 20kr

I Maj & Juni expedieras:
Fröplantor till ettåriga blomster- och bladväxter, såsom Aster, Löfkojor, Dianthus chinensis, Pensée, Lejongap, Phlox, Petunier, Zinnier, Artemisia annua och gracilis, Cineraria candidissima, Perilla nankin, fol. atropurpureis laciniatis, Pyrethrum parthenifolium aureum och Lobelia Erinus m. fl.; 100 st. kr. 1,50, 2, 3 & 4.

Två- och fleråriga blomsterväxter,

i stort urval, hvaribland nämnas:

Anemoner, enkla blandade, 100 st. kr. 3 —
 25 st. 90 öre, 12 st. „ — 50
 „ dubbla i flera färger, 100 st. „ 4 —
 25 st. kr. 1,25, 12 st. „ — 75
Gladiolus, blandus 12 st. „ 1 —
 „ Brenchleyensis 12 st. „ — 75

Gladiolus floribundus 12 st. „ 2 —
 „ gandavensis 12 st. „ 1,50
 „ „ m. namn, utmärkta, 12 st. „ 3 —
 „ psittacinus 12 st. „ 1 —
 I slutet af April inplanteras de i krukor, och äro sedan något dyrare.

Lilium, auratum, stycket 2, 3 à 4 kr.
 „ candidum 12 st. 4 kr.
 „ lancifolium album, 12 st. 8 kr.
 „ „ punctatum, 12 st. 20 kr.
 „ „ rubrum, 12 st. 8 kr.
 „ „ roseum, 12 st. 5 kr.

;; med namn, efter vårt val, 12 st. 6 kr.
Bauunkler, dubbla, blandade, 100 st. kr. 2,50
 25 st. 75 öre, 12 st. 40 öre.

Bandgräs, 100 st. 8 kr., 12 st. 1 kr.

Bellis perennis, 100 st. kr. 2,50.

Blomsterlyra, (Dielytra spect.), 12 st. 4 kr.

Georginer eller **Dahlier**, öfvervintrade ex.,

100 vackra sorter med namn kr. 35 —

12 „ „ „ „ „ 5 —

25 „ „ utan „ „ 5 —

12 „ „ „ „ „ 2,50

12 sorter **stieklingsplantor** m. n. „ 3 —

Hundroffa, (Bryonia) 100 st. 15 kr., st. 20 öre.

Iris, flera sorter, 12 st. 5 kr., st. 50 öre.

Neglikor, utmärkta sorter, 100 st. 12 kr.

50 st. kr. 6,50, 25 st. 4 kr., 12 st. 2 kr.

Borstneglikor, 100 st. 10 kr., 25 st. kr. 2,75

12 st. kr. 1,50

Phlox nivalis, blommar om våren, 12 st. 5 kr.,

st. 50 öre.

„ perennis, **Höstsyren**, 12 st. 5 kr., st. 50 öre.

Pioner med namn, 12 st. 8 kr., st. 75 öre.

Primula veris, 100 st. 6 kr., 12 st. 1 kr.

Stockrosor i flera färger, 100 st. 15 kr.

25 st. 4 kr., 12 st. kr. 2,50, st. 25 öre.

Thladiantha dubia, *Gulrefsa*, 50 st. 5 kr.

12 st. kr. 1,80; st. 15 öre.

Efter vårt eget val lemnas:

50 st. fleråriga växter kr. 10 —

25 „ „ „ „ 5,50

12 „ „ „ „ 3 —

Krukväxter

samt i krukor planterade **blad- och blomsterplantor** i mycket stora förråder till billiga priser, hvaribland särskildt nämnas följande **Grupp- och prydnadsväxter** att expedieras i slutet af Maj och början af Juni:

Azalea, utmärkta sorter med namn, st. kr. 1,50, 2 à 2,50; 12 st. 15, 20 à 25 kr.

Achyranthes acuminata, 12 st. 3 kr.

„ **Wallisi**, mörkt blodröda blad, 12 st. 3 kr.

„ **Verschaffelti brillantissima**,

ljusröda blad, 12 st. 3 kr.

„ andra vackra sorter, 12 st. 2 kr.

Alternanthera, flera sorter, . . . 12 st. 3 kr.
Balsamina 12 st. 3 kr.
Begonia, utan namn 12 st. 6 kr.
 " utm. praktfulla och storblommiga varieteter af boliviensis, Chelsoni, Sedeni & Veitchi m. fl., verkliga praktsorter med namn, 12 st. 15 kr., st. kr. 1,50.
Calceolaria salicifolia och Prince Albert, 12 st. 3 kr.
 " hybrida i flera färger, . . . 12 st. 4 kr.
Camellia, med namn, . . . st. 3, 4 à 5 kr.
Canna, öfvervintrade sorter . 100 st. 25 kr. 12 st. kr. 3,50.
Cannabis gigantea, Jättchampa 12 st. 2 kr.
Centaurea candidissima 12 st. 5 kr.
 " *gymnocarpa* 12 st. 4 kr.
Coleus, med namn, olika, st. 50 öre, 12 st. 5 kr.
Cuphea platycentra 12 st. 2 kr.
Dactylis glomerata fol. var., 12 st. 4 kr.
Echeveria metallica, st. kr. 1,50, 12 st. 15 kr.
 " *secunda*, . . . 100 8 kr., 12 st. kr. 1,25.
Eucalyptus globulus, 12 st. 5 kr., st. 50 öre.
Fuchsia hybrida, 1-åriga sticklingpl., 12 st. 4 kr.
 " hybrida, öfvervintr., starka ex. 12 st. 6 kr.
 " *coccinea* & *pumila*, 1-åriga . 12 st. 3 kr.
Gloxinia, utmärkta varieteter utan namn, 12 st. 5 kr., st. 50 öre
Gnaphalium lanatum, 12 st. 2 kr.
 " *miniatum*, 12 st. kr. 1,50.
Heliotropium, flera sorter . . . 12 st. 3 kr.
Lantana hybrida, blandade . . 12 st. 3 kr.
Lobelia fulgens, purpurröd . . 12 st. 5 kr.
Mesembryanthemum cordifolium fol. var., 12 st. 3 kr.
Pelargonium scarlet utan namn, 12 st. 4 kr. 100 st. 25 kr., 25 st. kr. 6,50.
 " *scarlet*, enkla med namn, . . . 12 st. 6 kr.
 " dubbla, utan namn, . . . 25 st. kr. 6,50
 " med hvitkantade blad 12 st. 4 kr.
 " brokiga blad 12 st. 8 kr.
Rhododendron arboreum, . . . 12 st. 15 kr.
Ricinus, flera sorter 12 st. kr. 2,50.
Salvia patens 12 st. 4 kr.
Sempervivum californicum, 12 st. kr. 1,25. 100 st. 8 kr.
Syringa chinensis, till drifning 12 st. 15 kr., st. kr. 1,50.
Santolina tomentosa, 12 st. 3 kr.
Solanum, flera sorter, . . . 12 st. kr. 2,50.

Thymus citriodorus, 12 st. 3 kr.
Verbena hybrida 12 st. 3 kr.
Zea Majs Caragua & japonica 12 st. kr. 2,50.

Torra Rhizomer af nedannämnde praktväxter kunna med fördel bipackas frösändningarna i Februari och Mars.
Achimenes, praktsorter, 12 st. 2 kr.
Nägelia, " 12 st. 4 kr.
Plectopoma, " 12 st. 4 kr.
Tydea, " 12 st. kr. 2,50
 I April inplanteras de i krukor, flera i hvarje, och blifva sedan dyrare.

Under sommarmånaderna säljas sortimenter af krukväxter, passande för boningsrum eller växthus. De väljas med mycken omsorg och äro ofta värda mångdubbelt mer än det billiga pris hvartill de säljas, då i hvarje sortiment äfven ingå större, vackra exemplar.
 12 st. bladväxter för boningsrum, deribland *Ficus*, palmer o. s. v. . . . 15 kr.
 12 st. palmer i äldre, starka exempl. . 50 kr.
 12 st. " yngre exemplar 20 kr.
 100 st. krukväxter för kallt hus 40 kr.
 50 " " " " " 25 kr.
 25 " " " " " 15 kr.
 12 " " " " " 8 kr.
 100 " " " " varmt hus 75 kr.
 50, 25 och 12 i förhållande dertill.

Diverse:

Benmjöl, för gödning af krukväxter, Ø 25 ö.
Ympvax, kallflytande, burk kr. 1,50 à 3.
Bastmattor, goda, styck. 75 öre à 1 kr.
Buketter erhållas på beställning utmärkt fina och smakfulla, från 2 till 50 kr. stycket, då önskad pris och färg på manschetten meddelas oss.

Lefvande blommor, kransar etc. till billiga priser.

Bukettpapper och **bukettmanschetter** i många, fina mönster till billiga priser.

Bukettpapper säljes grossvis till fabrikspris.

Stora, vackra ex. af **Lagerträd** och **Viburnum Tinus** med raka, släta stammar och yfviga, friska, runda kronor, finnas i olika storlekar till flera priser, som på begäran meddelas.

Likaledes finnas praktexemplar af Palmer och stora Conifera med flera, i rikt urval, till billiga priser.

Ny prisleförteckning å krukväxter utgifves i sommar.

GÖTEBORG.

GÖTEBORGS HANDELSTIDNINGS AKTIEBOLAGS TRYCKERI

1881.

ANNONSER.

TIDNING FÖR TRÄDGÅRDSODLARE,

hvars **tjugonde** ärgång utkommer under 1881, anmäles härmed till prenumeration.

Den uppmuntran från allmänhetens sida som städs, och detta icke minst under de senaste åren, egnats detta anspråklösa tidningsföretag, har ansetts utgöra en maning att låta tidningen, både i afseende på utstyrelse och till sitt syfte, fortgå oförändradt på samma sätt som hittills och skall vårt bemödande fortfarande blifva, att meddela sådant, som kan vara af gagn och intresse för alla, som vare sig af nytta eller nöje i större eller mindre grad egna sig åt trädgårdsodling. På fleres begäran kommer en minneslista för trädgårdsodlare att meddelas äfven under år 1881.

Professorn Doktor C. E. Bergstrand, som under de senaste åren till någon del biträdt vid redigeringen af Tidning för trädgårdsodlare, ingår med nästa års början deri såsom medredaktör. Bidrag äro dessutom fortfarande lofvade af våra gamla medarbetare både i in- och utlandet, hvarjemte äfven några nya sådana komma att bidraga till innehållet i nu anmälda ärgång.

Tidningen utkommer liksom hittills med ett nummer vid början af hvarje månad eller 12 nummer pr år och kan prenumeration derå ske å alla postanstalter och i alla bäklädor i Sverige, Norge, Finland och Danmark. Priset är å svenska postanstalterna samt hos bokhandlarna för hel ärgång **2 kronor 50 öre**. — De, som önska erhålla tidningen sig tillskickad frankerad under korsband, kunna direkt till redaktionen insända nämnda belopp (2 kronor 50 öre) eller motsvarande valuta i utländskt mynt, (från Finland 3 mark 50 penni).

Enär utländska vaxlar å huru litet belopp de än lyda, här i landet äro belagde med en stämpelafgift af en krona, anhålles, för den händelse personer i utlandet önska prenumerera direkt hos redaktionen, att beloppet öfersändes antingen i kontanta penningar eller, der så ske kan, hellre genom postanvisning. Utländska frimärken torde icke heller sändas.

Experimentalvärdet, Stockholm i november 1880.

Erik Lindgren.

Svenska Trädgårdsföreningens Tidskrift,

4:de ärgången.

Denna tidskrift, som redigeras af undertecknade, utkommer 1881 enligt samma plan som under föregående år. Dess uppgift blir såsedes i främsta rummet att lemna meddelande i praktisk trädgårdsodning, med afseende fästadt såväl vid fackmäns som amatörers intressen. En mindre del af utrymmet kommer att egnas åt smärre uppsatser af allmänt naturvetenskaplig art, såsom betraktelser öfver den friska och den sjuka plantans byggnad och lif, geografiska skildringar ur for- eller nutidens växtvärld, smärre blad ur växtkännedomens eller trädgårdsodlingens historia, beskrifningar på i trädgårdar nyttiga eller skadliga djur o s. v. Dessutom kommer tidskriften att följa den inom de nordiska länderna utkommande litteratur, som kan för trädgårdsodlaren och blomstervännen vara af intresse.

Flere af vårt lands mest framstående trädgårdsodlare och naturforskare hafva fortfarande lofvat lemna bidrag till tidskriften, och hoppas redaktionen därför blifva i tillfälle att bereda tidskriftens läsare ett både lärorikt och omvexlande innehåll.

Tidskriften, som tryckes i stor oktav, utkommer i 6 häften årligen med ett häfte hvarannan månad, från Januari räknadt. Hvarje häfte kommer att innehålla två ark text och vara åtföljdt af en färglagd, litograferad tafsla, på hvilken afbildas någon nyare prydnadsväxt eller fruktsort. När så finnes nödigt, komma träsnitt att i texten intryckas. Priset är 6 kronor för ärgång.

Prenumeration kan ske på alla postkontor, samt hos alla bokhandlare i Sverige, Norge och Finland. Tidskriften distribueras af hrr **Samson & Wallin** i Stockholm, der äfven prenumeration emottages.

Profnummer öfersändes kostnadsfritt till uppgifven adress.

Af de föregående ärgångarna finnas ännu fullständiga exemplar.

Stockholm i December 1880.

Axel Pihl.

D:r Jakob Eriksson.

MEMORIAL FOR THE DEPARTMENT OF THE ARMY

The following is a list of the names of the officers and soldiers who were killed in action during the war of 1861-1865. The names are arranged in alphabetical order of the surnames. The names of the officers are given in full, and the names of the soldiers are given in full, with their ranks and regiments. The names of the officers are given in full, and the names of the soldiers are given in full, with their ranks and regiments.

1861-1865

1861-1865

The following is a list of the names of the officers and soldiers who were killed in action during the war of 1861-1865. The names are arranged in alphabetical order of the surnames. The names of the officers are given in full, and the names of the soldiers are given in full, with their ranks and regiments. The names of the officers are given in full, and the names of the soldiers are given in full, with their ranks and regiments.

