Det här verket har digitaliserats vid Göteborgs universitetsbibliotek.
Alla tryckta texter är OCR-tolkade till maskinläsbar text. Det betyder att du kan söka och kopiera texten från dokumentet. Vissa äldre dokument med dåligt tryck kan vara svåra att OCR-tolka korrekt vilket medför att den OCR-tolkade texten kan innehålla fel och därför bör man visuellt jämföra med verkets bilder för att avgöra vad som är riktigt.

This work has been digitized at Gothenburg University Library.
All printed texts have been OCR-processed and converted to machine readable text. This means that you can search and copy text from the document. Some early printed books are hard to OCR-process correctly and the text may contain errors, so one should always visually compare it with the ima-ges to determine what is correct.

GÖTEBORGS UNIVERSITET

IDUN

ILLUSTRERAD TIDNING FÖR KVINNAN OCH HEMMET

N:R 21 (804) LÖRDAGEN DEN 24 MAJ 1902. 15:DE ÅRG.

PRENUMERATIONSPRIS PR ÅR:	UTGIFNINGSTID:	REDAKTÖR OCH UTGIFVARE:	BYRÅ OCH EXPEDITION:	KOMMISSIONÄRER
IDUN ..... KR. 6:—	HVARJE LÖRDAG.	FRITHIOF HELLBERG	KLARA S. KYRKOGATA 16, 1 TR.	ANTAGAS ÖFVER HELA LANDET PÅ ALLDELES SÄRSKILDT FÖRMÅNL. VILLKOR.
IDUNS PRAKTUPPLAGA ..... » 8:—		TRÄFFAS SÄKRAST KL. 2—3.	ÖPPEN KL. 10—5.	
IDUNS MODETIDN. MED PL. » 5:—	LÖSNUMMERPRIS: 10 ÖRE	REDAKTIONSSEKR.: JOHAN NORDLING.	ALLM. TEL. 6147. RIKS 1646.	STOCKHOLM IDUNS KUNGL. HOFBOKTRYCKERI.
IDUNS MODETIDN. UTAN PL. » 3:—				

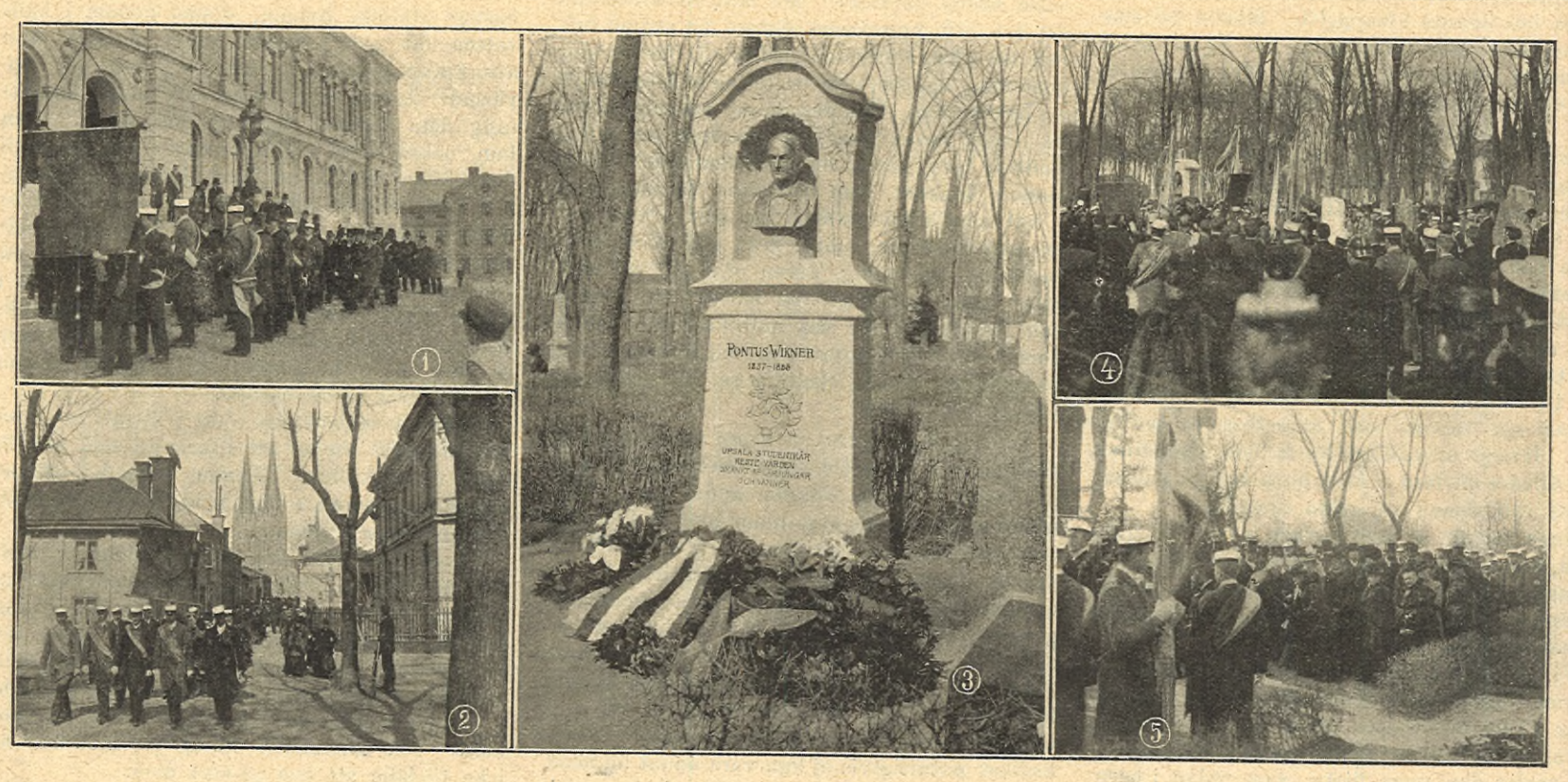

WIKNER-MONUMENTETS AFTÄCKNING I UPPSALA. A. BLOMBERG FOTO. 1. PROFESSORERNA SAMLAS FRAMFÖR UNIVERSITETSHUSET.. 2 PROCESSIONEN PÅ VÄG TILL KYRKOGÅRDEN. 3. WIKNER-MONUMENTET. 4. TÄCKELSET FALLER. 5. PROFESSORERNA HÄLSA FRU WIKNER.

EN TÄNKARES MINNESVÅRD.

WIKNER-MONUMENTET aftäcktes den 15 maj på Uppsala kyrkogård i närvaro af Pontus Wikners efterlämnade änka och öfriga anhöriga, prins Gustaf Adolf, Wiknerkommittén, akademistaten, Uppsala studentkår, representanter för Kristiania universitet, norska studentersamfundet m. fl.

Sedan studentsångarne afsjungit »Vårt land», bjöd docenten J. A. Eklund efter ett varmhjärtadt anförande täckelset falla, hvarpå »Stå stark, du ljusets riddarvakt» uppstämdes. Kransar nedlades därefter från Kristiania universitet af dekanus i hist.-fil. fakulteten därstädes, professor Y. Nielsen, från Uppsala universitet af rektor magnificus, professor Hammarsten m. fl. Sist nedlades Uppsala studentkårs krans, hvarunder fanorna sänktes vid grafven och sången »Stilla skuggor» tonade öfver griftegården.

Det vackra monumentet, som har till mästare bildhugggaren Theodor Lundberg, bär på framsidan, under den väl träffade bröstbilden af tänkaren, följande inskription: *Pontus Wikner 1837—1888. Uppsala studentkår reste vården, skänkt af lärjungar och vänner.*

Som ett intressant appendix till de här återgifna bilderna från universitetsstadens hyllning af Wikner-minnet, äro vi ock i tillfälle att meddela en bild från Pontus Wikners barndomshem, beläget vid sjön Vassbotten i grannskapet af Munkedal i Dalsland.

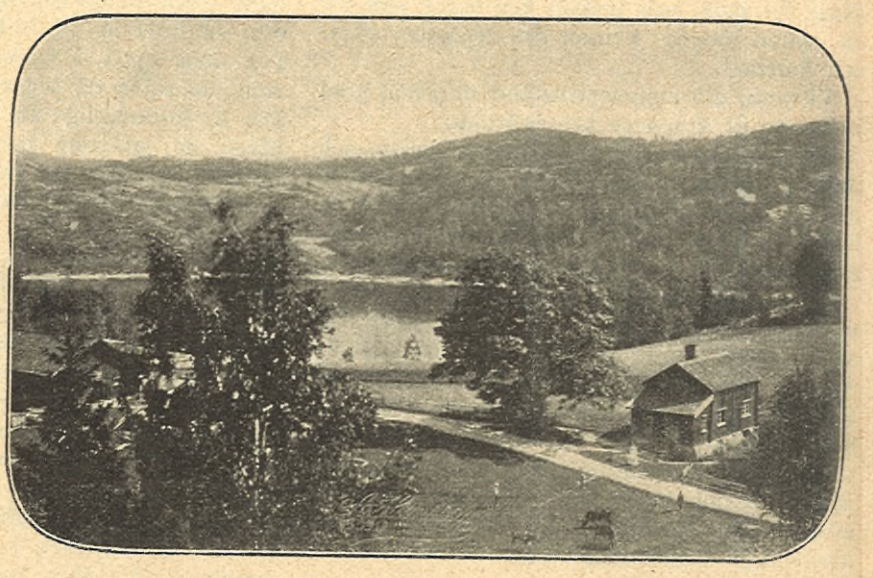

PONTUS WIKNERS BARNDOMSHEM. A. HANSSON FOTO.

HEMMET, HÄLSANS BÄSTA VÅRDANSTALT.

»BORTREST för att söka hälsan» — det låter ju helt naturligt. Man reser till brunns- och badorter, till sanatorier och anstalter af olika slag, till läkare i in- och utlandet, allt för att söka hälsan eller, i bästa fall, för att uppehålla densamma. Må så vara! Resor äro ofta nyttiga, och goda resultat kunna vinnas. Må dock ingen sjukling tro sig förlorad, därför att han icke kan komma hit eller dit, hvarest han fått för sig, att han skulle finna den hälsa han saknar.

Det borde i alla fall finnas en hälsoanstalt öppen för hvar och en, nämligen hans hem. Men hemmen äro i allmänhet icke sådana, som de i detta afseende borde vara. Vore hemmen verkligen hälsans vårdanstalter, då skulle icke så mycken sjuklighet existera, då skulle icke ungdomen gå ut i världen med sjukdomsanlag i svaga kroppar.

Mången ung flicka känner sig särskildt kallad för sjukvård och anser det som en lycka, om denna blir hennes lifsuppgift. Månne det icke är en lika stor lifsuppgift att ägna sig åt *hälsovård?* Sjukvård och hälsovård — på sätt och vis sak samma, dock innebärande en olikhet. Med sjukvård mena vi, såsom hvar och en vet, icke att vårda *sjukdomen*, så att *den* frodas, utan att vårda *den sjuke*, så att han återbringas till hälsa. Hälsovård däremot är att bevara hälsan, där den finnes, att stadfästa och föröka den, att göra den stark och motståndskraftig mot de angrepp, som lifvets förhållanden förr eller senare komma att göra mot densamma.

Att en sådan vård först och främst måste ske i hemmet, där den späda människoplantan börjar sin tillvaro och utvecklas, är tydligt nog. Hvarje människas första hälsovårdarinna blir således modern. Men huru många mödrar förstå rätt denna sin stora uppgift!

Unga flickor, I, som hafven sinne för sjukvård, och I, som icke alls hafven sinne för något sådant, ägnen dock alla någon tanke på att inhämta en enkel, sund, välsignelsebringande hälsovårdskunskap!

Vi mena icke att inlära vissa dogmer och teorier, utan i stället att få en klar uppfattning af de naturlagar, enligt hvilka vi måste lefva, då vi blifvit ställda hit i världen.

Lycklig den unga flicka, som redan i barndomshemmet fått grunden lagd till en rätt kunskap om hälsovillkoren och sedan allt framgent genom aktgifvande på allt omkring sig, på människornas kroppsliga och andliga behof, genom klokhet och självstudium ökar sitt vetande. Lyckligt det hem, där hon en gång får råda, och lycklig den make, som får en sådan duglig kvinna att uppfostra söner och döttrar!

Vi veta, att andens tillstånd är i hög grad beroende af kroppens och tvärtom.

Harmoni och jämnvikt mellan kropp och ande är därför ett mål, värdt att sträfva efter, det är hufvudvillkoret för en lycklig tillvaro. Och att leda barnens utveckling mot detta mål borde vara hvarje moders varmaste önskan.

För att kunna detta är det viktigt, att den uppväxta flickan först och främst känner sin egen kropp, samt hur hon skall på ett förnuftigt sätt sköta sig själf under kommande förhållanden. Men härvidlag råder i allmänhet en brist, som är mycket beklagansvärd, ty ofta inträder den unga flickan i äktenskapet utan idé om hvad hon egentligen går till mötes, utan begrepp om, hur hon skall sköta det viktiga kallet att föda och fostra ett sundt och lifskraftigt släkte.

Följden af denna okunnighet eller af förvända hygieniska begrepp blir många lidanden och svårigheter både för henne själf och familjen. Ack, huru mycket af allt detta hade ej kunnat undvikas, om hon fått syn på de enkla grunderna till att rätt sköta sig själf och de sina, till att föra ett sundt naturenligt lif!

Låtom oss nu kasta en blick på de för vår tillvaro nödvändiga betingelserna.

Vi veta, att dessa äro: luft, ljus, värme, rörelse, hvila och föda.

Utan luft och ljus gifves intet lif. I hvarje andedrag insupa vi ur luften de ämnen, utan hvilka vi icke kunna lefva. Det viktigaste af dessa ämnen är syret. I ren luft finnes alltid rikligt med syre. Hur nödvändigt är det då icke att dag och natt vistas i ren, god luft, om man skall räkna på en god hälsa! Att så mycket som möjligt vara ute i friska luften är ju en känd hälsoregel. Men låtom oss också sträfva efter att hålla luften i våra bostäder så ren som möjligt. En flitigare vädring eller hellre en jämn ventilation, vore särdeles önskvärd. Men man är så rädd om »den sköna värmen»! Må man dock besinna, att ren luft uppvärmes lättare än skämd luft, och att värmeförlusten därför ej blir så stor, som man kanske befarar, om man föranstaltar en luftväxling. Och dessutom: om man kostar på någon brasa mera, så har man det mångdubbelt igen genom det välbefinnande och den sinnets friskhet, som befordras, då man vistas i väl ventilerade rum. Om man träder in i en barnkammare, mötes man ofta af en kvaf, instängd, obehaglig, äfven ofta allt för varm luft. Icke underligt, om barnen äro kinkiga och besvärliga på alla möjliga sätt! För ut dem i ett annat rum med ren, måttligt varm temperatur, och ni skall få se, hur glada och »snälla» de blifva!

Är det viktigt att på *dagen* vara omgifven af frisk luft, så är det måhända ännu viktigare på natten. Under sömnen andas man i fulla, djupa drag; luftens syre renar blodet, kroppens »trötthetsämnen» bortföras, ny lifskraft utvecklas, man blir stärkt och pånyttfödd. De osunda ämnena i kroppen hafva afgått dels genom utandningen, dels genom hudens perspiration, och luften fylles af dessa gaser. Finnes då icke tillräcklig tillströmning af frisk luft samt aflopp för den dåliga, så får man omigen inandas den dåliga luft man utandats, hvilket naturligtvis ej kan vara annat än skadligt. Om hvar och en betänkte detta, skulle han säkert ej hafva så mycket emot att äfven på natten hafva ett fönster öppet eller delvis öppet, allt efter årstiden.

Men fruktan för »drag» är olyckligtvis vida större än fruktan för dålig luft. Att små barn sofva oroligt och sparka af sig, är mycket ofta en följd af att luften i rummet är dålig. Låt dem ligga i friska, måttligt varma sofrum, de sofva då lugnt och sparka ej af sig. Det är förunderligt att se, hur man kan vänja äfven de spädaste barn att sofva vid öppet fönster, ja, t. o. m. vid ett fönster på glänt vintertiden. Detta bidrager mycket att härda dem mot förkylningar; de kunna vara ute i nästan alla väder, då däremot de små, som hållas inne i kvafva rum och med möjligast jämna temperatur omkring sig, äro vida mer utsatta för katarrer och dylikt.

Vi ha härmed kommit in på kapitlet om härdning. Härom vore mycket att säga. Mycket göres också nu för tiden för att få en härdad kropp, ty man inser hur värderikt detta är. Men icke all härdning sker på ett rätt sätt, utan ofta allt för ensidigt och allt för öfverdrifvet, t. ex. genom sport, gymnastik o. d. Man måste härda sig genom arbete och mödor, som gärna få vara ansträngande, men aldrig öfveransträngande, och först och främst måste man göra sin kropp okänslig för temperaturväxlingar. Detta, att kunna tåla köld och hetta, storm, regn och stickande solsken, utan att kroppens inre jämnvikt rubbas, är härdningens hemlighet. Landtbefolkningen, som hela sitt lif varit utsatt för dessa naturens härdningsmedel, behöfver icke göra sig besvär att utleta särskilda medel till att få en motståndskraftig kropp. Den förvekligade stadsbon däremot, som önskar sig samma goda, har uti *vattnets* användande ett det bästa medel att egga blodets cirkulation, så att den blir kraftig och regelbunden, på samma gång som huden genom detta medel vänjes vid temperaturens förändringar.

Om vi nu tänka på, hvad som i hemmet kan göras för en sådan härdning, så blir det: att från tidigaste ålder vänja barnen vid kallt vatten. De dagliga varmbaden, som brukas för de spädaste barnen, verka alltför förslappande och borde alltid efterföljas af ett ögonblicks doppning i *kallt* vatten. Ett godt sätt att genom bad stärka en sådan där liten späd varelse är, att, då han är varm och ren, hastigt afkläda honom, doppa honom i kallt vatten ett par sekunder samt därefter utan aftorkning insvepa honom i ett torrt (ej uppvärmdt) lakan, samt med tillräcklig betäckning låta honom ligga i sin bädd. Om han också först skriker några tag, så skall det sällan hända, att han ej därefter insomnar och sofver länge, lugnt och godt. Man märker tydligen, att barn af sådan behandling stärkas, frodas och må väl; de få en frisk och motståndskraftig hud och hafva i denna ett verksamt skydd mot barnsjukdomarna, samt falla ej offer för förkylningar så lätt, som de genom det dagliga varma badet förvekligade barnen.

Ljumma sittbad i ett stort tvättfatt är också ett utmärkt medel att lugna de små och få dem i god sömn. Genom sittbadet afledas nämligen gaserna i tarmarna, hvilka äro småbarnens värsta plåga.

Äfven vid mera framskriden ålder är vattnet det bästa medel att vårda och befordra barnens hälsa. En afrifning eller aftvättning af hela kroppen på morgonen kan göra, att de komma pigga och krya till skolan och med friska själskrafter mottaga undervisningen. Många andra sätt att begagna vattnet som hälso- och läkemedel finnas ju, men här är icke tillfälle att ens påpeka dem.

Ett annat härdningsmedel, stärkande för nerverna och lifvande för sinnet, är barfotagående. Sommartiden kunna barnen, om de äro på landet, gå barfota hur mycket som helst; vintertiden kan man alltid låta dem springa barfota i rummen någon stund morgon och afton.

Likaså är det för små och stora mycket välgörande att någon gång utsätta hela kroppsytan för luften, helst i solsken (s. k. luft- och solbad). Detta måste ske, under det man

Hårets affallande. En läkare som sedan flera år i Stockholm behandlar specielt hudsjukdomar, skrifver följande: »Af alla i handeln förekommande medel, afsedda för behandling af de parasitära hudsjukdomar (seborrhé, mjäll o. d.) på hvilket hårets affallande i de flesta fall beror, känner jag intet, som vid anställda prof visat sig så verksamt och i så hög grad förtjänar användas som *Azymolstimulus* — —.» Vid London-utställningen 1899 erhöll F. Pauli's Azymolstimulus guldmedalj såsom det bästa hårvatten.

Fin, hvit och fraiche blir hy och hud om man alltid tvättar sig med F. Pauli's AZYMOLTVÅL. Tillverkas under läkarekontroll. För ömtålig hud är Azymoltvål bäst.

SOMATOSE *Erkändt bästa krafthöjningsmedel.* *Ökar aptiten i hög grad.* Erhålles på apotek.

tager sig kraftig rörelse, som sätter blodet i omlopp. Naturligtvis måste det ske med försiktighet och lämpas efter hvars och ens konstitution, ty ett luftbad får ej räcka längre än att kraftig reaktion inträder kort efter den tillfälliga afkylningen. Genom vana och härdning kan tiden ökas.

Af stor vikt för barnens välbefinnande är äfven deras lekar, nämligen sådana lekar, som fordra rörelse, utbilda musklerna och göra hela kroppen smidig och stark. Stor skada göra därför föräldrar, som blott försöka få barnen stillsamma och stadiga. Barnen böra så mycket som möjligt få tillfälle att leka och rusta, helst ute i friska luften. Men man bör äfven komma ihåg, att de lätt leka sig trötta och därför bereda dem tillfälle att mellan lekarna få tillräcklig hvila och sömn. Särskildt böra de få gå till ro tidigt om kvällarna.

Hur man skall kunna hindra barn i skolåldern att blifva öfveransträngda är en kvistig fråga. Ofta tyckas de vara tvungna att sitta uppe om kvällarna för läxläsning. Bättre är dock, att de lägga sig tidigt och efter en god natt stiga tidigt upp. De hafva då mera kraft att läsa och behöfva således kortare tid. För öfrigt får man göra sitt bästa att genom allmänstärkande omvårdnad stålsätta dem mot de ansträngningar, som de ofta måste kännas vid under skoltiden.

För att nu återkomma till talet om härdning och förvekligande, så finnes det något, som mycket bidrager till det sistnämnda, och det är: olämplig beklädnad. Mången ung mor tror, att hon bäst skyddar sin lille älskling mot förkylning genom att kläda på honom så mycket som möjligt. Detta är dock ett misstag. Kläderna skola bevara kroppsvärmen, men därför får dock icke luften totalt utestängas från kroppsytan. Genom alltför många klädesplagg hindras också barnen att röra sig fritt, hvilket dock är ett så viktigt och naturligt medel att höja och bevara kroppsvärmen. I en liten frisk barnkropp cirkulerar blodet lifligt, och där finnes mer värme, än man i allmänhet beräknar, därför bör man skona de små från för varma klädesplagg, hvaraf de tydligen finna sig besvärade och blott hafva skada. Äfven bör man tillse, att kläderna äro så jämnt som möjligt fördelade öfver kroppen och icke packa in bålen i en massa kläder, under det att benen ända till knäna blott hafva strumpor, såsom man ofta får se på små elegant klädda flickor.

Alla mödrar önska att hafva barn, som äro starka och duktiga. Det medel, hvarigenom de tro, att detta hufvudsakligen åstadkommes, är: kraftig föda. Och det är nog rätt, barnen böra hafva kraftig föda. Men hvad som *är* kraftig föda för de små, därom råder ej alltid rätt uppfattning. Hur kommer det sig annars, att bondbarnen äro så knubbiga och rosenkindade, de, som lefva af så enkel, tarflig kost, då däremot s. k. bättre mans barn kunna vara bleka och klena trots den »stärkande» spis de erhålla?

Svaret är, att bondbarnens kost innehåller mera verklig näring, mera materiel att bilda en stark kroppskonstitution utaf, än den ofta blott nervretande och hetsande mat, som de finare barnen få. Kaffe, té, buljong, kött- och äggrätter, fint bröd m. m. dylikt, däraf bildas icke så sundt och kraftigt blod, som behöfves för att uppbygga och underhålla en stark och spänstig människokropp. Däremot finnes i böndernas grofva bröd och goda mjölk, deras mjöl- och grynrätter, samt frukterna från trädgård och åker rikligen alla de närsalter och andra ämnen, som isynnerhet under uppväxtåldern äro oundgängliga för människan, om hon skall blifva sådan, som hon är ämnad att vara. Den, som vill inse det rätta sättet att genom födan befordra barnens välstånd, lägger således ej an på att lifnära dem hufvudsakligen med köttmat, utan låter dem i stället hålla sig till mjölkmat samt rätter af sädesslag, först och främst bröd, bakadt af osiktadt mjöl, hvilket är vida mer närande än det »fina», siktade mjölet. Ett det bästa medel att gifva dem ett rent och godt blod är trädfrukter och bär; och för erhållande af ben- och blodbildande närsalter finnes intet bättre än rot- och grönsaker. Genom en sådan kost väl närda barn, hvilka därjämte härdats på ofvan anförda sätt, äro jämförelsevis tryggade mot alla sjukdomar, ty det är dock inom människokroppen själf, i dess inre kraft och motståndsförmåga, som man får söka egentliga försvarsmedlet mot sjukdom och elände.

De unga, som tidigt fått inhämta hufvudprinciperna för ett sundt lefnadssätt, hafva i alla lifvets förhållanden nytta däraf, ty de hafva alltid något att stödja sig vid.

Särskildt tänka vi här på den unga kvinnan, då hon börjat sitt kall som maka och blifvande moder. Hon vet att äfven då föra ett enkelt, förståndigt lif, hon vet, att hon mår bäst af frisk luft, mild föda, arbete och hvila i rätta proportioner, en ändamålsenlig klädedräkt, och att genom vattnets användande på olika sätt uppehålla och stärka sina krafter och borttaga eller lindra de krämpor, som kunna uppstå; hon vet, att hon genom allt detta befordrar både sin egen och sitt barns välfärd. Och sedan står hon ej heller rådvill, hur hon skall sköta detta barn. Hon vet grunderna, och hon kan, såsom ofvan är sagdt, genom iakttagelser och erfarenhet öka sitt vetande, och således blifva en verklig husmoder, som vakar öfver alla de sinas väl.

Hon inrättar allt i hemmet så mycket som möjligt i öfverensstämmelse med hälsovillkoren och förhindrar således efter bästa förmåga sjukdomars uppkomst. Hon går icke i oro och ängslan, men observerar genast, om hos någon af familjens medlemmar uppstår en rubbning i befinnandet, och hon vet då att genom naturliga hjälpmedel understödja naturens egen läkesträfvan. Hon kan således mången gång kväfva en begynnande sjukdom, utan att i ångest telefonera efter läkare vid minsta sjukdomssymptom. Och då hon i svårare fall rådgör med läkaren, skall hon äfven då hafva gagn af, att hon har något begrepp om hälsovillkoren.

Vi nämnde, att en förståndig kvinna äfven vårdar sin egen hälsa. Det låter nog så vackert och ädelt att icke tänka på sig själf, men i viss bemärkelse kan detta vara ett fel i stället för en förtjänst. Den husmoder, som sträfvar och arbetar utan rast eller ro, utan att unna sig tillräcklig hvila, gör icke rätt, ty hennes kropps- och själskrafter kunna icke på detta sätt uppehållas eller hållas i jämnvikt. Och denna jämnvikt är lika så nödvändig för en husmoder som för hvem annan som helst, ja, kanske mer än för de flesta, ty allt och alla i hemmet taga intryck af hennes sätt och lynne. Om hon gör allt det bästa som göras kan för de sinas materiela välbefinnande och ej på samma gång sörjer för, att glädje, frid och trefnad råda, så får hon dock icke se något lyckligt resultat af all sin sträfvan. Nervösa, öfveransträngda och utpinade husmödrar blifva till lidande för sin omgifning, fast de kanske lida värst själfva. Klokt och rätt gör därför den husmoder, som tänker på sin egen hälsa och med de enkla medel, som stå henne till buds, sköter sig så, att hon till kropp och själ blir så frisk som möjligt och kan vara till nytta och glädje för de sina.

Bom.-Gossblusar

i åldrar	2	3	4	5	6	7	8	9	10	11	12 år
till pris kr.	1,20	1,40	1,60	1,80	2,—	2,25	2,50	2,75	3,—	3,25	3,50

Ylle-Gossbenkläder

i åldrar	2	3	4	5	6	7	8	9	10	11	12 år
till pris kr.	1,50	1,65	1,80	1,95	2,10	2,25	2,40	2,55	2,70	2,85	3,—

M. Bendix

16 Regeringsgatan 16
och
5 Sturegatan 5.

PÅ LINDHOLMEN.

DET BÖRJAR skymma. I västerled
går solen ned
med dämpadt ljus öfver parken,
och apeln böjer sin rika drägt
för sakta smygande aftonfläkt,
de skära blommor, en och en,
från gren till gren
i hvirflar sjunka mot marken.

Till sofgemaket å högan loft
en vårlig doft
med ljumma brisarna strömmar...
Från bädden höres i jämna tag
en liten slumrares andedrag,
sin gosse modern till sömns har kysst
och sitter tyst,
försänkt i älskande drömmar.

»Gud signe dig i din unga frid!
Din blomningstid,
mitt ljufva barn, vill jag dikta,
då du ur bäfvande, sluten knopp
de vackra bladen skall veckla opp
och mot den värmande solens glöd,
så frisk och röd
din längtan jublande rikta.

O, när ditt hufvud af drömmar fyldt
och solförgyldt,
emot din mor du vill sträcka,
din barnaönskan hon skall förstå,
sin bästa tanke dig hviska då —
så skall du växa dig stor en gång
vid sägn och sång,
som späda krafterna väcka.

Så skall du älska med kind i brand
ditt fosterland,
ditt land, som väntar och hoppas.
Mitt barn, du föddes i vårens dar
och vårens tro i din barm du har,
en tro, som sjuder likt björkens saft,
en tro i kraft
bland blad och blomster, som knoppas...»

Det börjar skymma. I västerled
går solen ned
bak kvällens skyar, de bleka,
på rutan slocknar dess sista ljus
med sista dallrande vindfläkts sus.
Mot pilten lutar sig, ung och skön,
i stilla bön,
hans mor, Cecilia Eka...

BIRGER SWARTLING.

Promenadtyger i Kläde, Zibelin & Satin. Bluslifsiden och Tvättsiden. Mouseliner och Bomullstyger. Största urval, billigaste priser.

Aug. Carlsons Eftr.
50 AXEL LEWIN Vesterlånggatan 50

**Profver till landsorten franko.
Expedieras mot efterkraf eller postförskott.
Fraktfritt då ordern uppgår till 25 kronor.
Modeplanscher medfölja hvarje sändning.**

EN VÅRBLOMMA.

»HALLÅ! NYSTAD. — Ja, det är Nystad. Jag skall ringa på. — Hallå! Nystad. Hallå!»

Det var på telefonstationen i den lilla staden Nystad, och unga fröken Viola Roos tjänstgjorde. Hennes klara stämma ljöd nästan oupphörligt, och hennes små hvita fingrar flögo med beundransvärd snabbhet och säkerhet från den ena till den andra af de många omkastarne och växelsnörena.

Hon var en täck uppenbarelse, liten, ljus och rosig med stora, längtande, blå ögon.

Ja, hon längtade också jämt, den lilla Viola, längtade att upplefva något riktigt märkvärdigt, något stort och underbart. Hon var nitton år, och hon hade egentligen aldrig varit utom Nystads råmärken, när man dit räknade bergen och skogen, som på tre sidor omgåfvo staden, ty till dessa ställen styrde Viola ofta sina steg, lidelsefull naturälskare som hon var.

För ett ögonblick blef det ett uppehåll i arbetet, och den unga telefonisten satte sig att stirra ut genom fönstret. På torget utanför promenerade några unga herrar och damer af och an. De skrattade och sågo ut att ha ofantligt roligt.

Viola afundades de där flickorna! De hade tid att vandra därute i solskenet, medan hon måste sitta fastkedjad härinne och lyssna till de evinnerliga knäppningarna i apparaten. Hon hade vuxit upp tillsamman med dessa unga damer och de räknade henne som sin väninna. Men det var något säreget i hennes förhållande till dem. Violas föräldrar — döda sedan ett par år tillbaka — hade på grund af fattigdom och sjuklighet fört ett mycket indraget lif, och Viola fick vänja sig att aldrig taga emot sina vänner i hemmet. Detta gjorde, att hon ej heller blef inbjuden till dessas hem, utan odlade de sin vänskap på promenader, mest ensliga promenader på tu man hand långt utom staden. Ty sökte någon af stadens flickor Violas sällskap, så var det vanligen för att förtro henne en eller annan hjärteangelägenhet. Hon var så härlig att anförtro sig åt, ty hon satte sig blixtsnabbt in i hvarje situation, om än så sväfvande skildrad, och deltog i allt med lefvande känsla.

Det föll ingen in, att Viola möjligen kunde hafva lust att deltaga i de sällskapsnöjen, som förekommo i samhället. Man visste, att hon var fattig, hänvisad som hon var att helt och hållet lita på sig själf och de sex hundra kronor, hon årligen förtjänade, och dessutom röjde hon aldrig någon önskan att dela de andras nöjen. Därtill var hon alltför skygg och stolt.

Och dock bodde inom henne en stark lifslängtan, hon brann af begär att få upplefva något. Ibland önskade hon det, blott för att hon var trött på sin egen obetydlighet i de andras ögon. Hon ville se dem häpna, förvånade en gång, hon ville, att något hände, som höjde henne öfver dem. Nu hade de sett ned på henne så länge, att nu kunde det vara hennes tur. Alla voro vänligt stämda mot henne och hälsade henne på gatan med välvillig nedlåtenhet, men så snart hon vände ryggen till, var hon glömd, hon dugde inte ens till samtalsämne, så obetydlig var hon. Hon hoppades emellertid.

STADEN S:T PIERRE PÅ ÖN MARTINIQUE MED VULKANEN MONTAGNE PELÉE I FONDEN. (I VÄNSTRA HÖRNET: ÖPPEN PLATS I S:T PIERRE.)

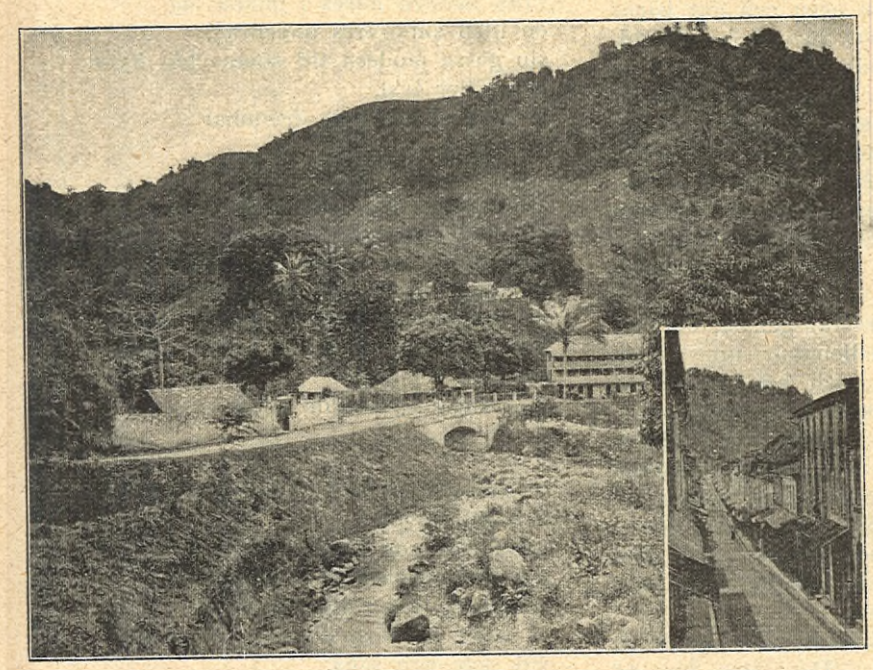

LANDSKAP PÅ ÖN MARTINIQUE. (I HÖGRA HÖRNET: GATA I S:T PIERRE.)

Men intet hände. Hon hade inga talanger, som hon kunde göra fruktbärande, hon ägde blott ett vackert ansikte och ett par längtande, blå ögon, hvilkas språk ingen brydde sig om att tyda.

Hon var nitton år. Och hon älskade blommor. Hon kunde ej arbeta utan att se blommor, och därför stod det alltid framför henne i fönsterkarmen ett högt, grönt glas med några friska blommor uti. Det var den enda lyx, hon bestod sig.

Hallå! Nu ringde det igen.

Sedan Viola åvägabragt förbindelse emellan två apparater, började hon halft i tankarna lyssna till samtalet.

»Så förtjusande att få höra din lilla röst!»

hörde hon en manlig stämma säga.

»Ack, om jag bara kunde se dig nu,» läspade en kvinnlig.

»Eller om man kunde skicka en kyss per telefon!» sade den manliga.

»Så tokig du är, min lilla snut!» skrattade den kvinnliga stämman.

»Jag försöker med kyssen . . .»

Förskräckt släppte den lilla telefonisten luren.

»Hu, så äckligt!» mumlade hon. Naturligtvis ett par nyförlofvade, som på detta sätt stodo och utgöto sin kärlek! Kunde det ligga en stor och ädel känsla bakom detta pjåsk och nonsens? Eller var inte kärleken lika för alla? Ägde den inte nog kraft i sig själf att fördjupa hvarje själ, där den gjorde sitt inträde, eller kunde människorna hindra dess växtkraft och gifva den en ful och onaturlig form?

Viola visste så väl, hur hon önskade det för sin egen del. Hon ville hafva en vän, en manlig, ty hon trodde, att en sådan möjligen skulle intressera sig för hvad hon kände och trodde, ty detta frågade hennes väninnor aldrig efter. Alltså hennes vän skulle vara en man. Han skulle vara allvarlig med rika, djupa tankar och goda ögon. Det gjorde ingenting, om hon ej alltid kunde följa honom i hans idévärld, han skulle ändå berätta allt för henne, och det, hon inte kunde förstå, ville hon lyssna till som en saga. Hon älskade sagor.

Allvarlig skulle han nog vara, men ej tung till lynnet. Nej, han skulle kunna le som en pojke, hon skulle få honom att skratta, få hans ögon att lysa, ty hon var glad och lekande för dem bägge. Så roligt de skulle ha, och så långa, långa samtal sedan! Och hans skuldror skulle vara breda och hans arm stark och hans hjärta varmt och trofast. Efter en sådan vän längtade hon, till honom ville hon fly, när den kalla världen isade hennes heta blod, när dess törnen stungo de ilande, unga fötterna och hon kände sig trött, trött på det eviga slitet, trött på att umbära och spara, trött framför allt på att ständigt lefva i skuggan, när solen där bortom sken så förunderligt vackert.

Viola slutade alltid dessa reflexioner

FOLKTYPER FRÅN ÖN MARTINIQUE.

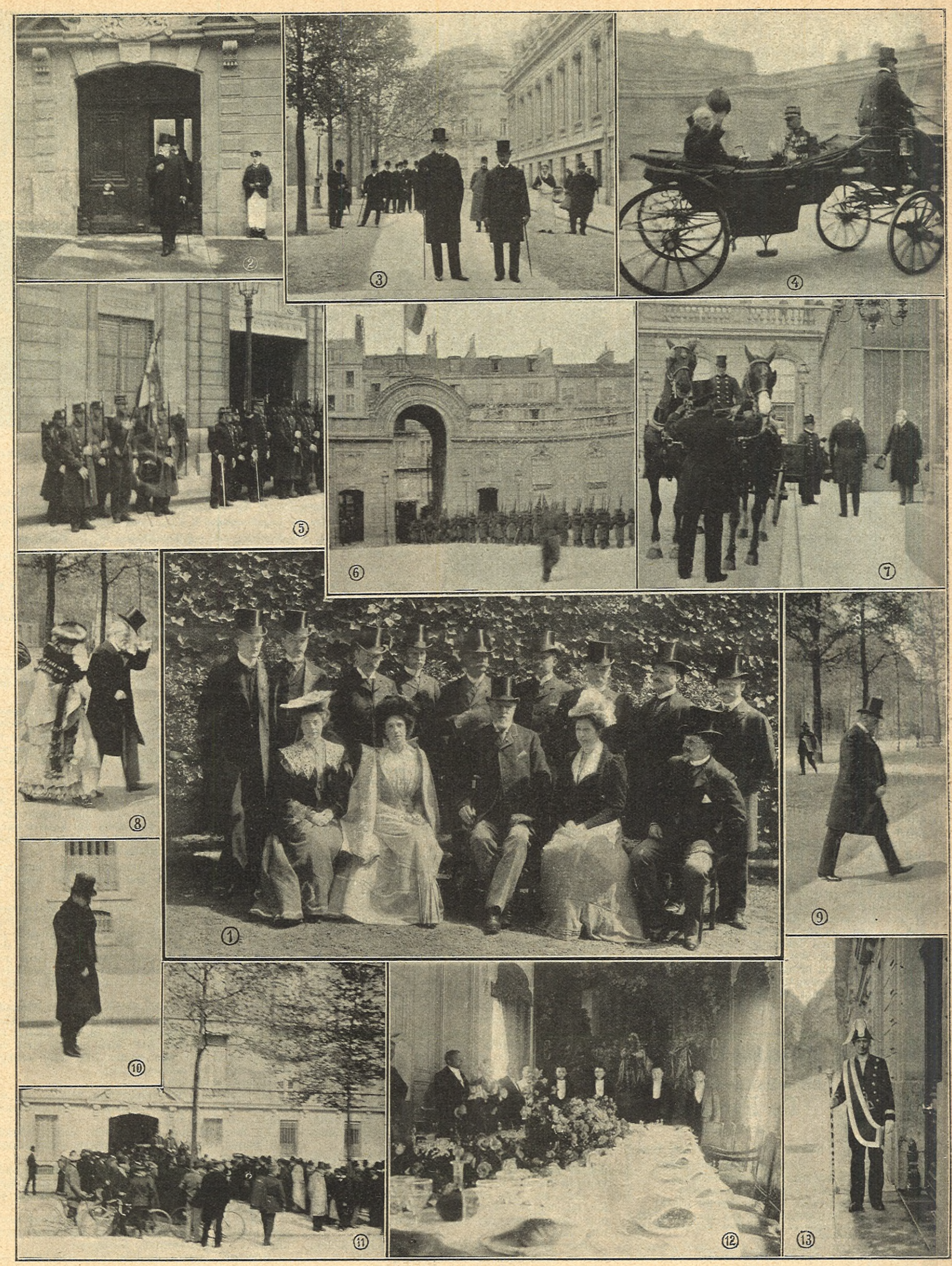

KONUNG OSCARS PARISVISTERBESÖK, HUFVUDGRUPPEN. DE STÅENDE FRÅN VÄNSTER TILL HÖGER: BARON C. G. BONDE, GREFVE C. A. WACHTMEISTER, D:R FLENSBURG, ÖFVERSTELÖJTNANT LJUNGSTEDT, ÖFVERHOFJÄGMÄSTAREN ANKARCRONA, BARON G. ÅKERHIELM, HOFMARSKALKEN RUSTAD, MILITÄRATTACHÉN KAPTEN HEFTYE, BARON J. BECK-FRIIS. DE SITTANDE FRÅN VÄNSTER TILL HÖGER: GREFVINNAN C. A. WACHTMEISTER, FRIHERRINNAN ÅKERMAN, FRU HEFTYE, ENVOYEN ÅKERMAN. FOTOGRAFIER TAGNA SPECIELT FÖR IDUN AF ALBIN, PARIS. (Se vidare artikeln »Konung Oscar i Paris»!)

VÅRA RIKSDAGSMÄN PÅ VÄG TILL KAMRARNA FÖR ATT DEBATTERA RÖSTRÄTTSFRÅGAN. C. A. OLAUSSON FOTO.

1. Statsministern frih. F. W. von Otter. 2. F. statsrådet P. S. L. Annerstedt och f. statsministern E. G. Boström. 3. Friherre C. J. Beck-Friis. 4. P. E. Lithander. 5. Legationsrådet F. Rappe och kapten Fr. Ridderbjelke, 6. Friherre I. A. von Knorring och regementsläkaren C. F. Wahlqvist. 7. Statsrådet J. E. von Krusenstierna och landshöfding C. A. J. Fagerlund. 8. Biskop K. H. G. von Schéele. 9. Ingeniör O. Trapp, professor S. J. Boethius och landssekreteraren J. Widén. 10. Hr S. A. Hedin. 11. Lektor M. Höjer och redaktör Hj. Branting. 12. V. häradshöfding Karl Staaff. 13. F. d. kapten H. Pantzarhielm. 14. Pehr Pehrsson i Törneryd. 15. Nils Andersson i Pettersborg och Nils Jönsson i Gammalstorp.

med att le ett homeriskt löje åt sina öfverdrifna anspråk.

»Om jag nu finge se en sådan man,» sade hon, »så kommer jag dock aldrig att lära känna honom. Han skulle inte upptäcka mig, aldrig kunna fatta intresse för mig. Men då jag inte kan få en sådan vän, vill jag ingen hafva — och därför blir jag också utan.»

En vacker dag fram på våren gick Viola ut i skogen att söka vårblommor. Hon hade nämligen hört, att det sålts blåsippor på torget. Hela dagen hade hon längtat till skogen, men först inemot aftonen kunde hon efter slutad tjänstgöring begifva sig dit.

Det var en förtjusande vårkväll, ej så mild just, men så klar och stilla och med de allra finaste färger.

Med hatten i handen vandrade unga Viola omkring i skogsbrynet, där marken var sank efter snösmältningen. Hennes läppar och ögon logo, ty nu, då hennes själ fick mätta sig med skönhet, var hon lycklig. Nu längtade hon ej.

Hon fann inga blåsippor, men brydde sig ej därom, utan slog sig ned på en mossig tufva, knäppte händerna kring knäna och försjönk i betraktande af solnedgången. Stadens spiror och skorstenar lyste mot solsidan i rödaste rödt, men skuggorna voro skarpa och svarta. Och ur den mellanliggande dalen, där floden strök fram, uppsteg en lätt, blåhvit dimma.

Innifrån skogen ljöd en klar lockton. Det var en flyttfågel, som sjöng en kärleksvisa för den, hans hjärta utvalt.

Solen sjönk, och dimman blef kall, men som förtrollad blef den unga flickan sittande på sin tufva. Hon kunde ej slita sig lös från de vårens stämningar, som fängslat hennes sinne.

Men en sådan där vacker vårafton är falsk och farlig, ty under den leende skönheten döljer sig ännu kyla och död.

Då Viola ändtligen reste sig för att gå, kände hon, att hennes lemmar voro kalla och stela. Nu märkte hon, att hon frös.

Innan hon hunnit hem, hade hon håll i ryggen, och under natten fick hon svår feber.

Trädgårdsmästareänkan, hos hvilken hon bodde, smög sig nästa morgon in i hennes rum, för att se, hvarför hon ej steg upp i vanlig tid. Gumman blef förskräckt öfver hennes blossande kinder och onaturligt glänsande ögon samt sände genast bud efter läkaren från lasarettet i den hemliga förhoppningen, att han skulle råda henne att sända den sjuka till lasarettet för erhållande af den vård, som den gamla på grund af ålder och skröplighet ej ansåg sig kunna lämna — naturligtvis endast i det fall, att sjukdomen skulle visa sig vara allvarsam.

Och han kom — den unge tillförordnade — han, som ej umgicks i en enda familj i samhället, men som icke dess mindre eller kanske just därför var föremålet för så många längtande blickar ur vackra kvinnoögon och hvars namn så ofta var på kvinnoläppar. Han var vacker, tyst och stolt, doktor Staal, och ingen kom honom nära.

Nu stod han emellertid vid lilla Violas säng. Han undersökte henne noga, lyssnade på hennes bröst och kände på hennes puls.

Efter en rådplägning med värdinnan meddelade han den sjuka, att det bästa för henne vore att komma till lasarettet.

»Ack, nej, inte till lasarettet. Jag är så rädd för salarna, och extra rummen äro så dyra. Låt mig stanna här, jag skall försöka att snart bli bra,» bad Viola.

Den unge läkaren såg på den vackra flickan med en mild blick och sade:

»Jag lofvar, att fröken skall bli nöjd, vi skola vårda fröken så väl. Nu går jag i förväg och ställer om ett rum. Allt skall ordnas till det bästa.»

Och han gick. Doktor Staal visste knappast, hvarför han handlade så, visste blott, att detta unga, sjuka barn rörde honom, så att han ej kunde göra på annat sätt, han kunde ej tåla att se sorg och förskräckelse i det vackra, feberglödande ansiktet.

Viola kom också till lasarettet. Hon blef inburen i ett enskildt rum med vacker utsikt åt parken och forsen, hvars brus man kunde höra genom fönstren, och på bordet vid hennes säng stod det gröna blomsterglaset med blommorna uti, som trädgårdsmästareänkan burit dit.

»Hon kan inte lefva utan blommor,» hade hon sagt till doktorn, när hon bad denne sätta in glaset i sjukrummet.

Det var en ovanligt svårartad lunginflammation, lilla Viola ådragit sig den vackra vårkvällen i skogen, och sjukdomen härjade och gnagde på hennes lifstråd, som blef allt mera skör, trots det heroiska motstånd, den unga kroppen gjorde och trots alla de läkekonstens vapen, hvarmed den unge läkaren vid hennes sida understödde hennes kamp.

All tid, doktor Staals öfriga patienter lämnade honom, tillbragte han i Violas sjukrum. En sköterska vistades ständigt därinne, men ibland aflöste han denna och intog själf hennes plats vid sängen samt tog den sjukas lilla heta, oroliga hand i sin. Det lugnade henne.

Ibland yrade hon.

Hon talade då i lidelsefulla uttryck om sin längtan efter lifvet och sedan — med smältande ömhet — om sin vän.

En dag, då hon var alldeles redig, frågade han henne, om det ej var någon, hon önskade råka, någon, som hon höll af.

Hon log ett vackert, vemodigt leende och sade med sin trötta stämma, att hon ej ägde några vänner, åtminstone inga, som hon brydde sig om att råka nu.

»Men jag trodde ...» började den unge mannen, »fröken har ibland talat, så att jag möjligen tänkte ...» Han tystnade förlägen.

Hon gaf honom en klar blick och sade utan skymt af blyghet:

Fördelaktig lifförsäkring för kvinnor.

Lifförsäkrings-Aktiebolaget
De Förenade.
Stockholm.

Stiftadt af bolagen *Skandia*, *Svea*, *Thule*, *Victoria* och *Skåne*.

Lifförsäkring utan läkareundersökning!
Delaktighet i bolagets öfverskott!
Premiebefrielse vid oförmåga till arbete!
Särskilda dödlighetstabeller äro upprättade för kvinnor, hvarigenom premierna kunnat sättas lägre än för män.

Formulär till ansökningshandlingar jämte prospekt tillhandahållas af agenter och ombud samt efter rekvisition från denna tidnings expedition.

»Jag har längtat efter en sådan vän, men jag äger ingen.»

»Skulle ni behöfva längta efter en vän, ni?» Doktorns blickar sade mera än hans ord.

»Ja, efter en *sådan* vän,» svarade Viola.

»Hurudan skulle då denne vän vara? Vill fröken Viola skänka mig så mycket af sitt förtroende?» frågade den unge läkaren, och hans stämma var genomandad af en ömhet, den han ej brydde sig om att dölja. Detta vackra barn med den heta, kärlekstörstande själen hade bundit hans sinne med trollmakt. Hvarför behöfde han ljuga inför henne, som redan var trolofvad med döden och som kanske innan nästa sol sjunkit var den bleke ängelns bleka brud?

Nej, inför henne kunde han ej ljuga.

»Min vän, som jag aldrig fick äga, skulle varit stark och öm och klok och god, och så skulle han haft tålamod och lärt mig att lefva — men det behöfs inte nu.» Hon suckade.

Då doktorn ej svarade, vände hon sig mot honom och sade med ett svårmodigt tonfall:

»Det är bittert att ej hafva någon att hålla af, långt värre än att ej själf vara afhållen. Men nu klarnar det nog för mig också. Det är bara inte så lätt att vänja sina tankar helt från lifvet här.»

Och åter suckade hon tungt.

»Lifstörst, som ej fick släckas,» sade doktorn lågt, och hans ögon glänste fuktiga, men hans fingrar slöto sig hårdare om hennes, som om han ville hålla henne kvar, hindra henne att glida in i evighetens dunkelhöljda oändlighet.

»Ni är ärlig, doktor, ni ljuger ej för mig.»

Hon såg in i hans ansikte med sina stora, klara ögon. Så drog ett ljust leende öfver hennes läppar och hon sänkte ögonlocken, så att de långa ögonhåren kastade skugga på kinderna.

»Hvad tänkte fröken Viola?» Han böjde sig mot henne.

»Jag tänkte,» och hon såg på honom med allvarliga ögon, i hvilkas djup ett ljust hopp lekte, »jag tänkte, att ni har en stark hand och en mild stämma, breda skuldror och goda ögon. Ni har offrat er så mycket för mig. Jag tänkte, att om ni vore min drömda vän, så vore det lättare för mig att dö, jag komme då ej så fattig, utan hade med mig vackra minnen.»

»Ja, jag är er vän, Viola. Jag är långt ifrån värdig er vänskap, men tag mig sådan jag är! Jag håller så mycket af er. Och sedan — jag skall sakna er. Jag blir så ensam, långt mera ensam än förr.»

Han talade i afbrutna satser, kämpande med sin inre rörelse. Han blef som förvandlad inför detta barn, han kände sig jämt upprörd, och tårarna ville ständigt tränga till hans ögon, han måste alltid anstränga sig för att ej mista herraväldet öfver sig själf. Och dock var hon ej sorgsen, utan låg där snarlik en liten fången solstråle.

Vid hans sista ord hade Viola blifvit alldeles blek.

»Jag är så lycklig,» mumlade hon, »så gränslöst lycklig.»

Ej många dagar senare stod den lilla Violas kista på katafalken i kyrkans kor. Den var öfverhöljd af blommor, och blommor i kransar och buketter lågo eller hängde kring hela altarringen. Alla abonnenterna hade sändt blommor — de hade saknat den lilla telefonistens klara stämma, saknat hennes vackra ansikte vid växelbordet, då de kommit upp till telefonstationen — och nu hjälptes de åt att hedra henne efter döden. Stadens unga damer hade smyckat kyrkans kor med vackra krukväxter. Alla kände sig gripna af detta hastiga dödsfall, en blomma i sin rikaste fägring hade brutits i tidig vår. Det manade till eftertanke.

En mängd människor strömmade till vid begrafningen. Kyrkan var rikt illuminerad och en dubbelkvartett studentsångare utförde flere vackra sånger. Man hviskade nu att det var den unge doktorn, som ställt om illuminationen och sången. Kunde det verkligen vara möjligt?

Där i den främsta bänken satt han ensam, och då kistan bars ut, gick han allra närmast. Han var blek och såg ut att vara djupt bedröfvad. Det vore då underligt, om den där lilla flickan i döden tagit ifrån samhällets damer den, som de ännu alltjämt hoppades vinna för sig!

Viola hade aldrig kunnat draga uppmärksamheten till sig, medan hon lefde. Nu var hon hjältinnan för dagen, och man nämnde hennes namn hviskande och med vördnad.

Och detta med den unge läkaren omgaf henne med en slöja af mystik. Man gissade hit och dit, men vann ingen klarhet i saken, ty inom kort tog doktor Staals förordnande slut, och när han reste, tog han hemligheten med sig.

Sjuksköterskan, som varit i rummet, då Viola dog, berättade, att doktor Staal suttit vid den döendes sida med hennes hand i sin, och när hon utandats sin sista suck, hade han blott kysst hennes hand och stilla gått sin väg utan att yttra ett ord.

Och dagen därpå hade han inkommit, just när den unga flickan blifvit lagd i sin kista. Sedan han stått en stund och betraktat henne tyst, hade han sagt liksom för sig själf:

»Den lilla Viola längtade att upplefva något märkvärdigt, och nu har hon gjort bekantskap med det märkvärdigaste — med döden. Hvad man är ringa inför en sådan där liten blek varelse med stora hemligheter bakom sina stumma läppar!»

Hans röst hade plötsligt blifvit otydlig, och han hade skyndat ur rummet.

Allt detta visste man om lilla Viola och unge doktor Staal, men om de älskade hvarandra — det visste man ej.

SIGNILD.

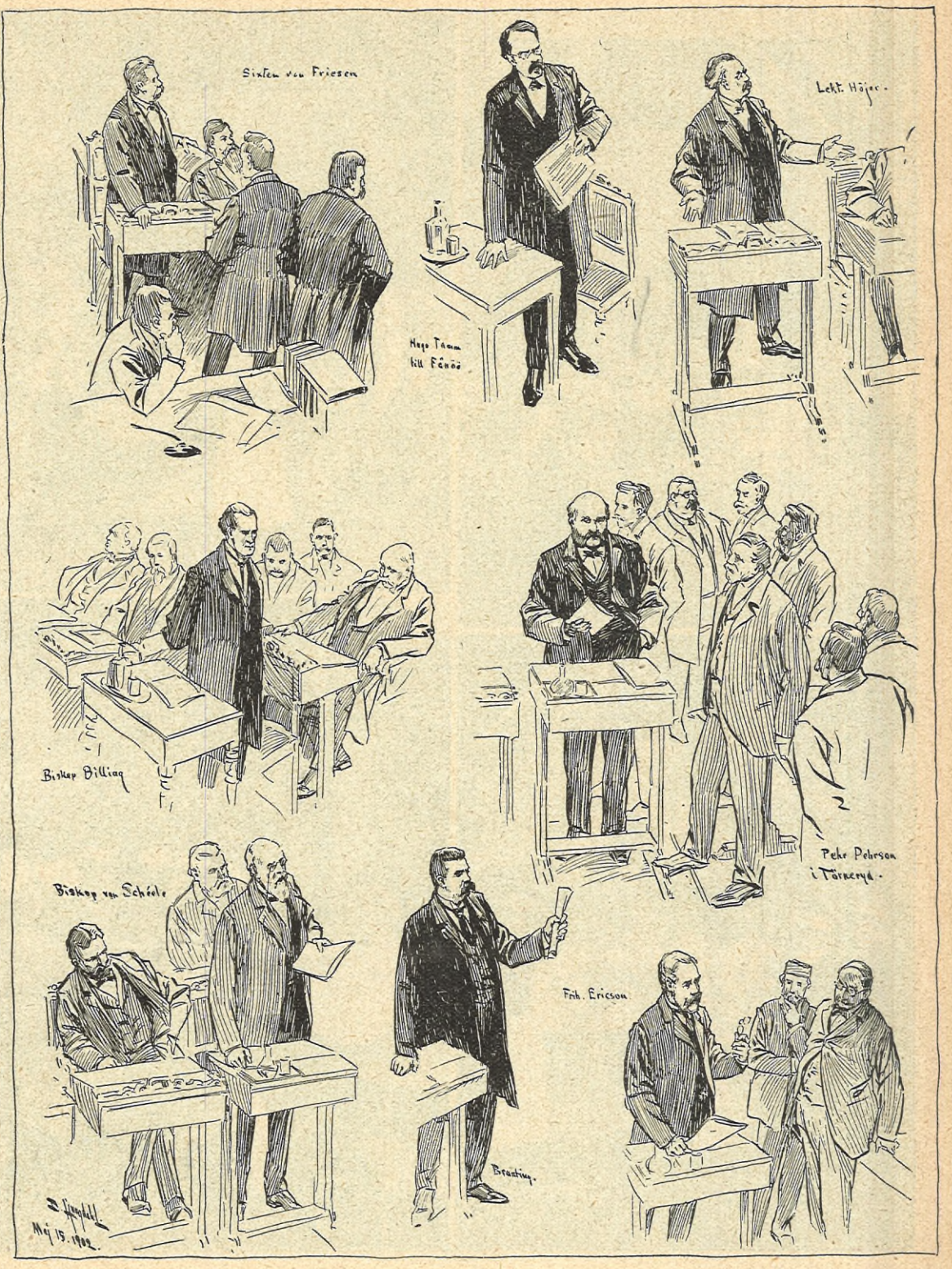

TYPER FRÅN RÖSTRÄTTSDEBATTEN I KAMRARNA. TECKNING FÖR IDUN AF D. LJUNGDAHL.

KONUNG OSCAR I PARIS.

DET HAR förefallit mig, kanske äfven andra af landsmännen här, som om det under dessa sista dagar sväfvat en fläkt af hemland öfver hufvudstaden vid Seinen, en följd af medvetandet att vi haft vår konung midt ibland oss. För att ännu mera stärka denna suggestion har jag i regel hvarje morgon gjort en tur bort till place de l'Etoile för att därifrån fortsätta min promenad nedåt avenue Marceau. Jag har därvid passerat det med en mängd norska, »rena» flaggor prydda n:r 72,* stannat framför legationshotellet, från hvars tak en »fantasiflagga», där de svenska och norska färgerna med matematisk noggrannhet upptaga lika stora ytor, svajar, samt hälsat den väldiga, äkta svenska, duken, som hänger ned ifrån balkongen i n:r 48.**

Här är emellertid ej meningen att skrifva någon patriotisk stämningsbild, lika litet som att gifva mig in på den alltjämt och allestädes delikata flaggfrågan. Här gäller endast att åstadkomma litet förklarande text till bilderna å sid 333.

Tidningarna hafva i sympatiska ordalag in i minsta detalj skildrat allt hans görande och låtande, och platsen framför legationshotellet har ständigt varit upptagen af en mängd åskådare, som vördnadsfullt hälsat konungen vid hans bort- och hemfärder. En alldeles särskild uppmärksamhet har ägnats honom af herrar fotografer såväl af yrkes- som amatörcert, och sådana har man sett posterade öfverallt, där kungen dragit fram.

Konung Oscar lär emellertid ej känna sig vidare tilltalad af att så der blifva »aftagen» *en plein air*, och får man tro tidningarna här, skall han så mycket som möjligt sökt gäcka och försvåra för dessa riddare af kameran deras arbete.

* Här bor en norsk affärsman Chr. Smith.
** Här bor en svensk affärsman A. Boman.

Verksammaste och mest styrkande näringsmedel för vuxna och barn. Med glänsande resultat förordadt af Läkare-auktoriteter. Stärker närverna och förhöjer kroppsbyggnadens alla del

SANATOGEN

Prospekt sändas gratis och franco genom Generalagenturen Josephson & Reteike, Göteborg.
Erhålles å alla apotek och kemikalieaffärer
Tillverkare: Bauer & C:o, Berlin S. O.

VÅRFESTEN I LUND. 1. LUNDS NATION. 2. MALMÖ NATION. 3. SMÅLANDS NATION. 4. VÄSTGÖTA NATION. 5. MAJGILLET. LINA JONN FOTO.

De många och lyckade bilderna, som här följa visa å ena sidan en ovanlig energi hos vår fotograf, å den andra ger den oss anledning att förmoda ett tyst tillmötesgående från konungen, såsom vetande att de voro afsedda för en svensk publik.

Och nu öfvergå vi till förklaring af dessa bilder.

N:r 1 framställer konungen, omgifven af sin svit samt svensk-norska legationens herrar och damer.

N:r 2 visar oss konungen utträdande ur legationshotellet för att i sällskap med lifmedikus Flensburg anträda en af sina tidiga morgonpromenader utåt »skogen» eller till »triumfbågen».

N:r 3. Konungen och d:r Flensburg på hemväg från morgonpromenaden.

N:r 4. Konungen åker in på Elyséepalatsets borggård, för att aflägga officiel visit hos republikens president. Bredvid honom i vagnen minister Åkerman, baklänges den uppvaktande franske kavaljeren, öfverstelöjtnanten Lamy.

N:r 5, 6. Fanvakten och en del af dess bataljon ur 5:te linieregementet, som gjorde honnörvakt inne å borggården. Truppen defilerar.

N:r 7. Konungens sortie ur Elyséepalatset. Den uppvaktande kavaljeren är mr Crozier, »directeur du protocole».

N:r 8. Mr och m:me Jules Claretie, anlända till dejeunern i legationshotellet den $^{10}/_{5}$. Mr Claretie chef för Comedie Française, har af en del tidningar här utpekats såsom inom kort blifvande franskt sändebud i Stockholm.

N:r 9. Amiral Gervais, äfven en af gästerna, anländer till legationshotellet. Mr G. var chef för den franska eskadern, som år 1891 gästade Stockholm. 10. Utrikesministern Delcassé lämnar legationshotellet. 11. Mr o. m:me Loubet återvända hem efter dejeunern. De färdas i täckt vagn för att — upplyste man mig — gifva uttryck åt den nationella sorgen med anledning af olyckan å St. Martinique.

N:r 12. Bankettsalen före gästernas ankomst.

N:r 13. »Schweitzaren» i legationshotellet.

EDVARD STJERNSTRÖM.

VÅRA ÄRADE LÄSARE torde benäget ursäkta, att förra veckans nummer blef så försenadt. Redaktionen måste emellertid fritaga sig från all skuld häri. Försenandet berodde uteslutande på den arbetsnedläggelse, som under senare hälften af förra veckan ägde rum å hufvudstadens samtliga tryckerier, tvärtemot gällande bestämmelser i mellan arbetsgifvarne och arbetarne ingångna aftal. Trots forceradt arbete för att i någon mån återvinna den förlorade tiden torde äfven innevarande veckas nummer blifva någon dag förskjutet. REDAKTIONEN.

PÅ VÅRFEST I LUND.

DET HAR VARIT i hög grad nöjsamma dagar nere i Lund, och det enda man mot festen har haft att med fog invända, har varit den brist på tillmötesgående från väderlekens sida, som ådagalagts. En dag, den första, sken solen, men därefter kom regnet och gjorde hvad det kunde för att fröjda hushållningssällskapet.

Festkommittén höll emellertid humöret uppe, trots den ymniga nederbörden, och publiken följde detta lysande föredöme. När allt var slut, kunde också kassören räkna upp öfver 40,000 sköna riksdalrar som brutto, och om man betänker, att utgifterna, tack vare en stor gifmildhet, kunnat begränsas väsentligt, så blir resultatet, att Akademiska föreningens nybyggnad, till hvars förmån den glada mässan hölls, kommit under tak. Tillställningen var lysande, ej minst i fråga om den pekuniära vinsten, och den har rättighet att betraktas som ett evenement i den sydsvenska högskolestadens nöjeskrönika.

Den ésprit d'arrangement, som kan misstänkas i hög grad förekomma i en studentkår, hade också utvecklat sig otvunget, och man hade ingalunda sparat på något för att åt festen gifva en tilltalande prägel. Anordningarna voro i alla hänseenden förträffliga, förströelserna af mångfaldig

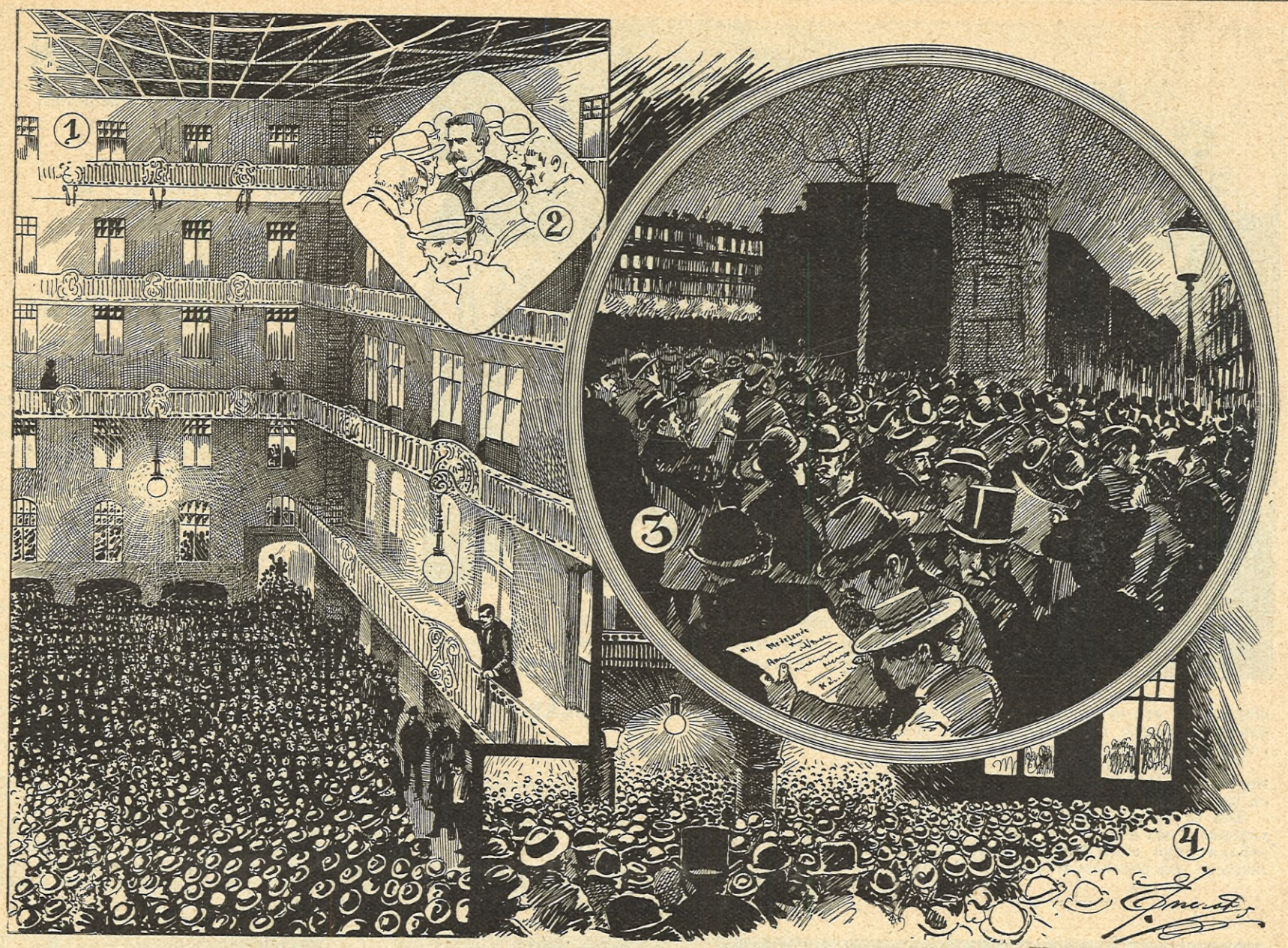

RÖSTRÄTTSDEMONSTRATIONERNA I STOCKHOLM. TECKNING FÖR IDUN AF HJ. ENEROTH. 1. EN AFTON I FOLKETS HUS. 2. FOLKTYPER. 3. DÅ ARBETAREPARTIETS MEDDELANDEN UTKOMMO. 4. DEN KOMPAKTA MAJORITETEN UTANFÖR FOLKETS HUS.

art, och den kvinnliga fägringen tillräcklig att hålla hela provinsen i ett ständigt skönhetsrus.

Ty hela provinsen var med. Från allt Skåneland strömmade folk samman att glädjas åt det vimlande lifvet i »nationernas gata», åt tablåernas prakt och den vackra dansens behag, åt Ueberbrett'lns studentikosa säregenhet, åt trollkarlar, skjutbanefröjder och pantomim m. m. m. m., som brukar förekomma på alla basarer, men här fick sitt stora värde genom det briljanta humör, som bar upp det hela. Vi ha sett en hel del dylika fester, men ingen, där det glada lynnet härskat så suveränt och med så stor nobless som här.

Att beskrifva tillställningen torde väl knappast vara lönt, då det alltid är omöjligt att i tryckssvärtan omflytta det som är bäst vid en vårfest: stämningen Men angående de yttre arrangementen kan ju sägas, att Akademiska föreningens stora sal ombildats till en nationernas gata, d. v. s. att vid dess väggar rests salustånd med namn efter de olika studentnationerna, att festvåningen och den vanliga restauranten voro platsen för den af damer ur societeten ombesörjda serveringen, att i universitetets gymnastiksal tablåer arrangerats samt slutligen att på platsen tält blifvit uppslagna för friluftsnöjena.

VÅRA RIKSDAGSMÄN.

FRÅN DE STORA RÖSTRÄTTSDEBATTERNA i riksdagen meddela vi i dagens nummer (sid 335) en serie teckningar af artisten D. Ljungdahl, som helt visst torde intressera alla dem, som blott på afstånd kunnat följa de spännande debatternas gång i kamrarna.

UR DAGSKRÖNIKAN.

EN KVINNLIG PRESSVETERAN. I sitt sjuttionde år ingick den 22 dennes änkefru Carolina Blomdahl i Sundsvall. Dotter till majoren vid Jämtlands fältjägare, C. Naessén. föddes hon på fädernegården Stora Räfsund i Jämtland. Blef tidigt föräldralös, men genom en morbrors försorg erhöll hon en utmärkt uppfostran, som i förening med begåfning och klar syn på tingen kom henne framdeles till nytta. Hon var gift med boktryckaren och handlanden Lars Blomdahl, utgifvare af Sundsvalls första tidningsorgan, »Allvar och Skämt», som startade 1840, och från hvilken »Sundsvalls Tidning» härleder sig. Tidningens titel ändrades nämligen till »Norrländska Korrespondenten», därpå till »Norrländska Korrespondenten Sundsvalls Tidning» och slutligen till enbart »Sundsvalls Tidning». Under en följd af år, från början af 40-talet till inpå 60-talet, var fru Blomdahl den egentliga ledaren såväl af sin mans tryckeri som af tidningsföretaget. Hon fick sköta om, att tidningen blef fylld och korrekturläst samt se till att den blef satt i rätt tid. Skref ofta egna uppsatser, och var alltid vaken för dagens politiska frågor. Under hennes omsorgsfulla ledning erhöll också tidningen en eften den tidens förhållanden ovanligt stor spridning och hade många prenumeranter äfven i Norge.

CAROLINA BLOMDAHL.

Änkefru Blomdahl är fortfarande vid full vigör och följer med intresse dagens händelser och politiska lif. Hon lefver numera i stilla tillbakadragenhet i sitt trefna hem i Sundsvall, omhuldad af sina anförvanter och högt aktad af enhvar, som med henne kommer i beröring.

*

STORSTREJKEN med anledning af den brännande frågan om allmän politisk rösträtt åt vårt folk är nu ett minne blott. Men det har varit dagar af spänning och oro öfver hela vårt land, och hufvudstaden har fått bevittna en folkrörelse, som är utan motstycke i dess historia.

De tre sista söckendagarna före pingst voro förbehållna åt den stora arbetsnedläggelsen, som af arbetarepartiets verkställande utskott, eller man skulle kunna säga strejkregeringen, förklarades upphäfd först klockan sex på pingstaftonens eftermiddag, sedan riksdagens beslut kungjorts. Detta beslut består, som bekant, i att en ny skrifvelse skall ingifvas till k. m:t med anhållan om fullständig utredning i frågan och därpå grundade förslag till 1904 års riksdag.

Vi meddela i dagsnumret ett antal demonstrationsbilder från de händelserika strejkdagarna, hvaribland en interiör från Folkets hus' öfverbyggda gård, där massor af arbetare under aftnarne samlats för att lyssna till agitatorernas anföranden. Äfven från rösträttsdemonstrationerna i Uppsala äro vi i tillfälle att delgifva våra läsare ett par gruppbilder, af hvilka särskildt en är »talande» — om ock ej tilltalande.

Den sorgligt ryktbara typografstrejkens verkningar skönjas i de grupper af nyhetshungrande medborgare, som utanför de dagliga tidningarnas annonskontor söka ta del af de hektograferade och handskrifna anslagen.

*

VESTINDIENS POMPEJI. Det fruktansvärda vulkaniska utbrottet på S:t Martinique — en af de Små Antillernas härligaste öar — hvarvid inom en kort stund staden S:t Pierre i grund ödelades och närmare 40,000 människor omkommo, har gifvetvis väckt hela världens djupaste deltagande. De hemska naturrevolutionerna pågå

RÖSTRÄTTSDEMONSTRATIONERNA I UPPSALA. 1—3. DEMONSTRATIONSTÅGET PASSERAR. 4. EN UNG AGITATOR I ODINSLUND. A. BLOMBERG FOTO.

alltjämt, om ock ej med samma våldsamhet, hvadan befolkningen i kringliggande trakter lefver i ett permanent tillstånd af oro.

Våra i dagsnumret meddelade bilder från den tropiska ön återgifva dels staden S:t Pierre, dels en landskapsvy från öns inre.

Det är hemskt att tänka, att dessa af en rik vegetation och blomstrande industri gynnade nejder nu ligga totalt förstörda under ett rykande asktäcke, som utkastats ur Montagne Pelées krater.

FRÅN IDUNS LÄSEKRETS.

ALFA ELLER OMEGA?

(Några ord — på Omegas uppmaning — med anledning af samma Omegas kritik i Idun n:r 18 öfver en af Alfa i Idun n:r 14 införd skiss, benämnd »På olika språk».)

Ni säger, snälla Omega, helt ironiskt, att Ingrid väl skulle »genast och med gladt mod» etc. etc. gjort hvad Olof fordrade af henne.

Förnämsta tvättmedel

äro och förblifva dock vid finare tvätt

HYLINS
Ekonomi-Tvål

och vid gröfre tvätt (byk)

HYLINS
Prima Tvätt-Tvål

Jovisst, kära Omega, hvad är eljes ett prof värdt.

Just detta skulle hon göra och hade äfven kunnat, om hennes kärlek och framför allt hennes *människokärlek* varit något större. Denna människokärlek, som aldrig dömer strax, som sällan fördömer — och då *synden*, men ej *syndaren* — som aldrig har hårda eller omilda ord på sina läppar — denna människokärlek, säga vi, skulle då bildat en stor och tillfyllestgörande bro öfver det svalg, som så oförmodadt öppnade sig mellan de unga tu vid Olofs öfverraskande bekännelse. Och öfver denna bro skulle hon då, i trots af allt, hafva nått fram till honom.

Men med fröken Ingrids människokärlek var det allt litet knalt bevändt.

Det är *detta* som Olof instinktmässigt förstår, förstår, att de tala »olika språk» eller att deras »tal blifvit förbistradt, så att ingen förstår den andres mål» — såsom det hände, när Babels torn en gång i tiden skulle byggas. Lika litet som det *då* kunde »blive något av», lika omöjligt skulle det blifva nu för Ingrid och Olof att resa upp sin framtida lyckas byggnad...

Hon förstod honom inte. Nåja, det är ju inte heller så lätt att förstå ett främmande språk, till hvilket man saknar alla förstudier, blott kan en eller annan glosa. — *Människokärlekens* vackra och välljudande språk är på en gång lätt och svårt — det beror mycket på människans egen läggning och hennes egen förmåga att tillägna sig detsamma.

GATULIF I STOCKHOLM UNDER STORSTREJKEN. 1—4. STOCKHOLMARNE LÄSANDE DE HANDSKRIFNA NYHETERNA UTANFÖR DE DAGLIGA TIDNINGARNAS ANNONSKONTOR. 5. MILITÄREN Å HÖGVAKTEN STUDERANDE FOLKLIFVET. A. BLOMBERG FOTO.

Detta språk skulle vi kunna kalla *ett universalspråk*, som borde vara obligatoriskt för oss alla att lära och till hvilket »grundlinjerna» borde läggas samtidigt som inlärandet af »a b c»...

Efter denna lilla utvikning från ämnet, som ni, goda Omega, torde ursäkta, återgå vi nu till Ingrid.

Ingrid ångrade sig, hon förlät till sist Olof och ville att allt skulle bli godt igen.

Strängt taget förlät hon *i sitt hjärta* inte alls Olof — nej, hon kompromissade — *hon förlät sig själf* — sina hårda ord och sin dom öfver Olof. På denna breda, jämna väg kunde hon lättast nå sin lycka, *sin* ja — det var uteslutande på *sin* lycka hon tänkte — det var idel egoism alltsammans.

Hon tänkte ej en sekund på *Olofs* lycka. — Hade hon *själf* kunnat uthärda skilsmässan från honom, hade hon ej upphäft sin dom.

Allt detta skimrar tydligt igenom hennes ord för Olof — och *därför* är han reserverad och passiv, fast *hans* smärta är nog lika stor som Ingrids, ja, helt visst större.

»De skulle ej tala om» det där, som skilt dem åt — säger Ingrid.

Alltså kompromiss — kringgående. Ingrid kunde ej sätta sin lilla fot på det odjur, som rest sitt hufvud emellan dem, inte på annat sätt heller oskadliggöra det — blott kringgå — för att vinna den personliga lyckan, fortast möjligt, utan tanke på att samma odjur — deras *meningsskiljaktighet* — skilda tänke- och åskådningssätt — vid första bästa tillfälle kunde resa sitt hufvud för att om och om igen stinga med sin giftiga gadd.

Allt detta fattar Olof och hans handlingssätt är fullt logiskt, fullt konsekvent.

Så slutar skissen. Den står där som en varning till både man och kvinna, som befinna sig i samma, eller någorlunda lika predikament, som den lilla skissens Olof och Ingrid.

Och förlåt nu, snälla Omega, att jag ej delat edra åsikter, utan tagit »ett så stort afstånd därifrån, som det grekiska språket medgifver» emellan Omega och Alfa, slutet och begynnelsen, hvilken sistnämnda jag härmed vill bringa ett varmt tack för hennes i mitt tycke, välskrifna och konsekvent hållna skiss: »På olika språk».

ICIBAS.

TEATER OCH MUSIK

KUNGL. TEATERN återupptog i tisdags »Valkyrian» med ny besättning i ej mindre än tre af hufvudpartien. Titelpartiet är som bekant synnerligen viktigt och maktpåliggande, och sedan fru Strömberg, beklagligt nog, lämnat vår operascen, ha vi ej haft någon Brünnhilde. Fröken *Lykseth*, som nu öfvertagit partiet, redde sig emellertid ganska bra i detsamma, men saknar nödig fyllighet i stämman och bredd i föredraget. Bäst lyckades hon i tredje aktens scen med Wotan, hvaremot andra aktens härliga Valhallscen föreföll tämligen matt och färglös. Textuttalet och andhämtningen äro fortfarande bristfälliga. Framställningen af Brünnhilde förtjänar i allt fall erkännande som fröken L:s hittills bästa. Wotan hade i hr *Wallgren* fått en alldeles förträfflig företrädare. Med välklingande stämma och präktigt föredrag gaf han en synnerligen lycklig fortsättning af Wotanbilden i »Rhenguldet». Hr *Briesemeister* utförde här för första gången Siegmunds parti, naturligtvis på tyska. Den dramatiska framställningen var här af synnerligt god verkan, och äfven i vokalt hänseende förtjänar hr B. erkännande, om ock stämman stundom låter väl pressad. Fruarna *Östberg* och *Jungstedt* bidrogo som Sieglinde och Fricka hvar med sin ypperliga framställningskonst att skänka intresse åt den nya reprisen. Det hela leddes af hr Henneberg.

DRAMATISKA TEATERN. »Första fiolen», det med äkta dansk humor skrifna Wiedska lustspelet, upplefver ånyo en repris, denna gång med fru *Dybwad* i Anna Möllers uppsluppna roll. Hon ger densamma med det mest strålande humör och med en aldrig svikande teknisk säkerhet, som öfvervinner alla vanskligheter. Hade endast apparationen varit litet ungdomligare, skulle hennes Anna alltigenom blifvit ett mästerverk i lustspelskonst.

Bland de medspelande var det endast hr *Personne* i adjunkten Möllers dråpligt tecknade figur som verkade med sant konstnärliga medel. Hr *Hedlunds* Dilling var förvånande svag, de öfriga medelmåttiga.

SVENSKA TEATERN. Hr Henrik Christiernssons lustspel »Roten och upphofvet» kunde knappast kallas ett lyckligt val, då det gällde att ge publiken något nytt. Ty »lustspelet» är närmast en scenisk bagatell med allt utom originella typer och med ganska konstruerade situationer. Den hvardagstrefliga dialogen och det lätta utförandet hjälpte visserligen i någon mån upp svagheterna, som dock voro så många och så i ögonen fallande, att styckets framgång knappast blef mer än en succes d'estime.

UPPSALA STUDENTKÅRS ALLMÄNNA SÅNGFÖRENING gaf den 16 dennes matiné i Katarina kyrka till förmån för Skansen. Dagen var synnerligen olämplig såsom omedelbart sammanfallande med rösträttsdebatten i riksdagen och den samtidigt pågående arbetsnedläggelsen med däraf följande rubbningar i samfärdseln m. m. Publiken, som endast till fots kunde komma till ort och ställe, var ock långt ifrån fulltalig. De, som infunnit sig fingo emellertid tillfälle njuta af de gamla välkända studentsångerna, denna gång under den nye anförarens, Ruben Lilljefors', ledning. Det hela gick bra, om ock en bättre nyansering på ett och annat ställe varit önskvärd. Ett opåkalladt afbrott i programmets första nummer verkade störande och var säkerligen lika oväl-kommet för de höga personer det gällde som för den öfriga publiken.

DAMERNAS MUSIKBLAD N:R 10, utgifvet af fru *Ellen Sandels*, har utkommit och innehåller tvänne synnerligen anslående kompositioner af vidt olika art, nämligen »Offertorium» ur mässa n:r 8, för sång eller violoncell och piano eller orgel af den år 1880 aflidne svenska tonsättaren *J. E. Gille*, samt potpourri ur operetten »En pingst i Florenz» af *A. Czibulka*. Textafdelningen innehåller, jämte den sedvanliga revyen från hufvudstadens musiklif, en skildring af en musikafton hos direktör Albert Lindstrand i Göteborg (med porträtt), en berättelse om Richard Wagners ungdomsbrud, porträtt af tonsättaren J. E. Gille, en uppsats om pianots uppställning och vård m. m.

Vi anse oss allt fortfarande kunna anbefalla *Damernas Musikblad* hos Iduns musikälskande läsarinnor såsom både innehållsrikt, godt och ovanligt billigt. Prenumeration kan ske å närmaste postanstalt för 3 kr. pr halfår, då 12 häften om tillsammans 35 à 40 kompositioner erhållas.

KÖKSALMANACK

Redigerad af

FACKSKOLAN FÖR HUSLIG EKONOMI I UPSALA.

(Föreståndarinna: fröken Ida Norrby.)

FÖRSLAG TILL MATORDNING FÖR VECKAN 25—31 MAJ 1902.

Söndag: Götisk soppa med smördegsstänger; sparris med rördt smör; stekt, späckad oxhare med grönsalad; apelsinpudding med blanc-manger.

Måndag: Färserad kalfbringa med potatis; vinkallskål med skorpor.

Tisdag: Falsk hare med potatis; filmjölk med pepparkakor.

Onsdag: Stufvade abborrar med potatis; hafresoppa.

Torsdag: Jordärtskockspuré; märgpudding med brinnande sås.

Fredag: Smågrisar med potatis; piggsvinstårta med grädde.

Lördag: Kroppkakor med skiradt smör; rödvinssoppa.

RECEPT:

Späckad oxhare (f. 6 pers.). 1 kg. oxhare, 1 o. 1 halft hg. späck, 3 msk. smör, 2 tsk. salt, 1 lit. buljong.

Sås: 1 half msk. smör, 1 o. 1 half msk. mjöl, köttsky, 2 tsk. tomatpuré.

Beredning: Köttet tvättas med en duk doppad i hett vatten. Det späckas därefter i täta rader med finskurna späckstrimlor. Köttet brynes i smöret, saltas och spädes med hälften af den kokande buljongen. Haren får därefter sakta steka med slutet lock 2—3 tim., hvarunder den då och då öfveröses och påspädes med buljongen. Den skäres i tunna skifvor, hoplägges åter och upplägges på serveringsfatet samt garneras med grönsaker. Såsen beredes enligt allmänna regler för såser.

Apelsinpudding m. blanc-manger (f. 6 pers.). 6 apelsiner, 1 hg. socker, jordgubbssylt, biscuiter.

Blanc-manger: 3 dcl. tjock grädde, 2 msk. vaniljsocker, 2 blad gelatin, 2 msk. hett vatten.

Beredning: Apelsinerna skalas, skäras i skifvor och läggas på botten af en geléskål, hvarftals med strösocker. Öfver apelsinerna lägges ett lager af biscuiter, därefter ett lager sylt och sist blanc-manger, beredd på vanligt sätt; grädden vispas med sockret till hårdt skum. Gelatinet sköljes och upplöses i det ljumma vattnet och nedröres försiktigt i gräddskummet, tills allt är väl omblandadt. Blanc-manger'n slås därefter upp i geléskålen. Den serveras garnerad, om man så önskar med sylt och biscuits, när blancmanger'n stelnat.

Färserad kalfbringa (f. 12 pers.). 3 och 1 halft kg. kalfbringa 1 half msk. salt, 2 msk. smör, 1 rödlök, 2 tredjedels lit. kokande buljong eller vatten.

Till färsen: 4 hg. benfritt kött af bogen, 1 hg. njurtalg, 1 msk. smör, 2 ägg, 1 half msk. salt, 1 half tsk. hvitpeppar, 2—3 dcl. tunn grädde, 1 half kkp. stötta skorpor.

Sås: 1 msk. smör, 2 msk. mjöl, köttsky, 1 tsk. soja, hvitpeppar, salt.

Beredning: Bringan tvättas med en duk doppad i hett vatten. Bogbladet och refbenen utskäras försiktigt, så att köttet blir så helt som möjligt. 4 hg. af bogköttet skäres i tärningar och drifves 3 gånger genom köttkvarn tillsammans med den sönderplockade njurtalgen; köttet stötes därefter tillsammans med smöret i stenmortel och blandas med de uppvispade äggen, grädden, kryddorna och de stötta skorporna. Färsen arbetas, tills den blir smidig och sammanhängande. Bringan ingnides med saltet. Färsen inläggas, och bringan tillsys väl. Den brynes därefter tillsammans med den skalade löken, spädes med den kokande buljongen och får steka med tätt slutet lock omkr. 2 tim.

Såsen beredes enligt allmänna regler för såser.

Stufvade abborrar (f. 6 pers.). 2 kg. abborrar, 2 msk. salt, 2 tsk. ättika, 1 o. 1 halft hg. smör, 6 msk. groft hackad persilja, 1 msk. mjöl, 5—6 msk. vatten.

Beredning: Abborrarna fjällas, urtagas och sköljas väl samt gnidas in- och utvändigt med en blandning af saltet och ättikan. En kastrull belägges med smör, och fisken nedlägges hvarfvis, mellan hvarje hvarf lägges smör, persilja och mjöl, sist tillsättes vattnet. Fisken får endast småkoka med tätt slutet lock, saften bibehålles därigenom bättre.

Då fisken är kokt upplägges den på karott, såsen vispas i kastrullen och hälles öfver fisken utan att hvarken silas eller spädas.

Märgpudding (f. 6 pers.). 50 gr. sötmandel, 12 gr. bittermandel, 50 gr. socker, 1 kkp. stötta skorpor, 2 ägg, 2 kkpr. mjölk, 75 gr. märg, 1 msk. mjöl till märgen, 70 gr. sultanarussin, 1 half tsk. salt, succat eller syltade apelsinskal efter smak, 1 half msk. konjak.

Till formen: 1 half msk. smör, 1 msk. stötta skorpor.

Beredning: Mandeln skållas, torkas, drifves genom mandelkvarn och stötes tillsammans med sockret samt blandas med de stötta skorporna. Äggen vispas tillsammans med mjölken och slås till den torra blandningen. Märgen rensas och finhackas tillsammans med 1 msk. mjöl för att ej klibba sig. Märgen, de sköljda och rensade sultanarussinen, den fint hackade succaten, eller apelsinskalen, saltet och konjaken nedröres i den öfriga blandningen. Massan slås i smord och brödbeströdd form och gräddas i vattenbad i ugn omkr. 1 o. 1 half tim. Serveras med saftsås eller brinnande sås.

Piggsvinstårta (f. 6 pers.). 2 ägg, 75 gr. socker, skal och saft af 1 tredjedels citron, 35 gr. potatismjöl.

Glasyr: 1 halft hg. pudersocker, 1 half kkp. franskt vin, 1 half hg. sötmandel.

Beredning: Äggulorna och sockret röras 1 half tim. Därefter tillsättes skalet och saften af citronen samt mjölet och sist nedskäras de till hårdt skum slagna ägghvitorna. Tårtan gräddas omkr. 1 fjärdedels tim. i svag ugnsvärme. Den glaseras därefter med ofvanstående glasyr samt späckas med den skållade och i fina strimlor skurna sötmandeln.

LÄKARERÅD

ENHVAR af Iduns läsarinnor äger att å denna afdelning erhålla fria läkarråd. Förfrågningar insändas till redaktionen med påskrift: »Till Iduns läkare».

BEKYMRAD E—A. Torde helt säkert kunna blifva bra och behöfver ej ha några menliga följder i antydd riktning.

EBBA. Undvik den framkallande orsaken en veckas tid.

SYLVIA. Professor M. Salin, docenten C. D. Josephson, docenten F. Westermark — samtligas postadress blott Stockholm.

FÖRLOFVAD. 1) Se svar till Götha i n:r 14. 2) Nej. Sviter af öfveransträngning.

G. B. Se svar till fru Aurora i n:r 6.

Henrik Gahns

*** MANULIN ***

ny glycerinpasta för hudens skydd och vård **i tuber à 50 öre st.**

Innehåller de finaste, äfven för den mest ömtåliga hud välgörande, ingredienser, är absolut fritt från skadliga ämnen och på grund däraf ett utmärkt medel till förekommande och botande af torr, sträf och narig hud, hudsprickor, mindre sårnader m. m. Upptages fullständigt af huden, som däraf blir hvit, len och smidig och mindre känslig för köld och hetta. Torkar lätt efter ingnidningen och kan därför användas när som hälst på dagen. Har en lätt och behaglig parfym. Personer med särskildt ömtålig hud böra dagligen använda Manulin. Ingnidningen sker bäst strax efter tvättningen, medan huden är något fuktig.

Nyhet!

Göteborgs Walnut Creams

Med Walnöts-fyllning.

(2)

A. B. FREJA-MAGASINET

Specialaffär för Damartiklar

STOCKHOLM

FÖRSÄLJNINGSLOKALER:

18 HUMLEGÅRDSGATAN 18

29 DROTTNINGGATAN 29

KONTOR och LAGER:

18 HUMLEGÅRDSGATAN 18

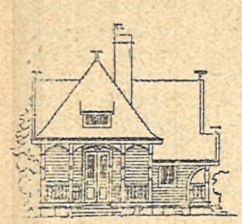

Tro, hvad som lätt bevisas! Visitkort, Korta varor, Stämplar, Sigill m. m. köpas bäst hos **John Fröberg,** Finspong. Illustr. priskur. gratis, ej franko. Vid gisstäflan 1902 bortgifves, bland 600 presenter, en villa om 2 rum och kök på egen grund.

30-ÅRING. 1) Låt undersöka, om, såsom oftast är fallet, någon lokal orsak förefinnes, som kan aflägsnas genom (eventuellt operativ) behandling. 2) Om det är nervöst, brukar bromnatrium (1—3 gram) hjälpa. 3) Om den beror på en inflammation, erfordras en tids lokal behandling hos läkare. Skulle så ej vara förhållandet, så är orsaken blodbrist eller nervsvaghet, och i så fall är allmänstärkande behandling hufvudsaken.

BOLLAN. Beror i de flesta fall på carierade tänder eller på s. k. vinsten, hvarför ni bör vända er till tandläkare.

MAJA. 1) Se svar till Ckr i n:r 6. 2) Badbehandling och ihärdig massage af fullt kompetent person.

ANNA-MAJA. Nej, något dylikt medel finnes ej, men den önskade effekten kan nog det oaktadt uppkomma, om ingen annan sjuklig orsak förefinnes, något som dock är sannolikast.

ELSA. Nej, det kan ej bero på blodbrist, utan är nervöst — ett »okynne» rätt och slätt. Direkt skadligt är det ej, men väl något fettbildande.

ELSE. Om ej något fel förefinnes från något af dessa håll, kunna vi ej klargöra orsaken (jämför svaret till Bollan här ofvan!) och således ej heller lämna föreskrifter. Munvatten o. d., hjälpa i alla händelser blott för stunden.

RENEE. 1) Vi våga ej utan detaljerad undersökning lämna föreskrifter. Vänd er personligen till läkare. 2) Se svar till Maj 2) i n:r 9. 3) Ja, det kan åtminstone i någon mån hjälpa till.

FRU KARIN. Åkomman är (åminstone i detta fall) obotlig. Då han utan resultat användt dylika starka kurer, vore väl måhända skäl att ej tänka på dylika (om det sker på ena eller andra stället är likgiltigt), utan i stället vistas i högluftsklimat (Dalarne, Jämtland, o. s. v.)

EMMY. 1) Obotligt. 2) Tag en half timma efter måltiderna en struken tesked bicarbonat.

MYCKET OROLIG FLICKA. Då ni tyckes vara Göteborgska, bör ni ej försumma att angående detta vända er till läkare för hudsjukdomar.

MAC. 1) Om det är skadligt, våga vi ej bestämdt afgöra, men sannolikt är det dock ej. 2) »Efter hur lång tid kan svulsten anses gå bort?» — genom hvilken behandling?... 3) Nej, naturligtvis icke.

31-ÅRIG FÄSTMÖ. Se svar till Tacksam i n:r 7.

D:r —d.

FRÅGOR

ENHVAR af Iduns läsarinnor äger att å denna afdelning framställa förfrågningar rörande husliga eller andra angelägenheter till besvarande af läsekretsen. Äro frågorna af den art, att de rätteligen höra hemma i annonsafdelningen, intagas de dock icke.

N:r 192. Kan någon upplysa mig om pastor O. Stockmayers adress?

En flicka från Finland.

N:r 193. Jag vill minnas att under föregående år stått omtalade bra medel mot struma. Har hört talas om bra botemedel, sammansatt af honung och rågmjöl, men kan ej komma ihåg själfva sammansättningen. Skulle någon vilja upplysa därom?

Prenumerant.

N:r 194. Min man och jag, som äro barnlösa, ämna upptaga och adoptera ett barn. Frågas om detta barn enligt svensk lag får ärfva oss, om än våra släktingar lägga sig däremot? Förmögenheten är ärfd.

Agda.

N:r 195. Jag ämnar utbilda mig till trädgårdsmästare. Vore tacksam för upplysningar om en bra, men ej för dyr trädgårdsskola.

Maja.

Starkaste
TANGENS
Elegantaste mönster
NYHETER
fyrtrådiga Gardiner
Guldmedalj MALMÖ 1896 · STOCKHOLM 1897 · BERGEN 1898
SVENSKT FABRIKAT

N:r 196. Jag äger tvänne gamla teckningar, en större föreställande en älg och två träd och signerad: »Ritat och graverat af J. J. von Bilang», den mindre föreställande en oval ram, omvirad med ett skärt band, med en knut upp- och nedtill. Öfver knuten i öfverkanten sitta tvänne dufvor hållande en liten krans af blad, som omger tre treuddiga kronor. Från knuten nedhänger i ett band en medaljong med fina bladornament, innehållande ett manshufvud med lång lockig peruk. I ramens nederkant, omkring knuten finnas tvänne fanor, båge, pilkoger, fackla, trumma, två värjor m. m. Signerad »Grav. af v. Bilang» Kan någon, för dylika saker intresserad, lämna mig några upplysningar. Hvem var denne v. Bilang? När lefde han? Hvem kan porträttet i medaljongen föreställa? Värde?

Mariestadbo.

N:r 197. Skulle några upplysningar kunna lämnas i och för sökande af slöjdlärarinnebefattning på Cuba?

S. E.

N:r 198. Kan någon säga mig, hur bladväxter, palmer och dylika skola skötas? Hur bör rumstemperaturen vara? Soligt eller skuggigt rum? Bör vattningen försiggå å fat eller kruka?

Ebba.

N:r 199. Hvarmed skall man hela de långa våraftnarna sysselsätta en 8 års gosse, som ej är road af bastarbete?

Ung oerfaren guvernant.

N:r 200. Jag har fått en tvätt förstörd genom att i luten förefunnits något aska efter alved. Kan jag någonsin härefter få detta, mitt förstörda linne fläckfritt? Är det någon van husfru, som kan gifva mig ett råd härutinnan?

Stadsfru på landet.

N:r 201. Är det någon som vet hvar skådespelerskan Charlotte Wiehe-Bereny för närvarande vistas? I annat fall skulle jag vara tacksam för att få adressen på någon person, hos hvilken jag kan göra vidare förfrågningar. Månne jag kan vända mig till någon af Köpenhamns teatrar?

Margaretha.

N:r 202. Vore tacksam, om Assar eller någon annan prenumerant ville uppgifva namn och adress på frimärkssamlare (-bytare) från några af följande länder: England, Island, franska Indo-Kina, Borneo, Straits-Settlement, Kina, Kongo, Kap Verde, Azorerna, Egypten, Bermudas-öarna, Canada, New-Foundland, Guatemala, Barbados, Trinidad, Surinam, Ecuador, Uruguay, Tasmanien, Nya Guinea, Salomonsö:na, Fidji-ö:na, Sandwichs-ö:na.

Mæcenas.

N:r 203. Vill någon upplysa mig om, huruvida det finnes något adligt vapen, föreställande en bevingad hatt (hjälm?) på ett spjut, omkring hvilket tvänne ormar slingra sig? Jag har nämligen en mycket gammal spegel, troligen förskrifvande sig från början eller medio af 1700-talet, på hvilken nämnda figurer finnas upphöjda.

Fru Ann—Lis.

SVAR

*ENHVAR af Iduns läsarinnor uppmanas ifligt att till inbördes nytta i mån af förmåga besvara insända frågor. Svaren insändas till redaktionen, och angifves alltid tydligt nummer å den fråga de gälla. Åt de tre af våra läsarinnor, som under årets lopp tillfyllestgörande besvarat det största antal frågor, komma vi som en uppmuntran att vid dess slut utdela **tre pris,** hvartdera bestående af 25 kronor. Förden skull bör en hvar, som insänder svar, alltid underteckna med samma signatur.*

— Källvik, som ligger i närheten af Vestervik, eller Holsby, i hjärtat af Småland, äro billiga och angenäma badorter för dem, som behöfva lugn och hvila. Resan från t. ex. Söderhamn till Källvik pr. båt torde ej blifva synnerligen dyrbar.

Celia.

N:r 98. Naturligtvis står ni bättre rustad i striden för tillvaron efter än före en väl genomgången folkhögskolekurs, men ej äro dessa anlagda på att utbilda sina elever för någon eller några bestämda platser. Om ni skriftligen eller muntligen vänder er till föreståndaren vid Hvilans folkhögskola, d:r Holmström, erhåller ni alla nödiga upplysningar ur första hand.

D.

N:r 99. Salt kött eller fläskspad — om man så önskar uppblandadt med varm svagdricka — vispas ljumt i blodet. Lika delar af båda. Rågmjöl inarbetas, och jäst tillsättes. Öfverhöljes, jäses i c:a 3 timmar. Mera mjöl inarbetas. Några lökar fräsas i flott, som silas i degen. Något kryddpeppar, ingefära och korfkryddor tillsättas, om man så önskar. Degen arbetas väl, får åter jäsa. Bakas ut i runda kakor, som få jäsa väl upp, gräddas, hängas upp att torka och förvaras på torrt ställe.

D.

— Omkring 6 liter ospädd blod af nötkreatur, får eller svin, silas väl. 3 liter svagdricka värmes så mycket, att man kan hålla handen däri utan att bränna sig, däraf slås litet i sänder bland blodet, som därunder vispas väl. Då blodet sålunda kännes väl ljumt, slås det i bakträget, tillika med torrt och varmt, groft rågmjöl, samt arbetas

№ 4711

Eau de Cologne

(blå och gul etikett).

Den är den äkta, starkaste, varaktigaste, mest uppfriskande och stärkande.

Försäljes af alla välsorterade parfymhandlare.

Köp Schweizer-Siden!

Begär mönster af våra garanterade solida sidentyger i svart, hvitt eller färgadt.

Specialitet: **Tryckt Siden-Foulard,** genombrutna sidentyger (à jour). **Rå-** och **Tvättsiden** för kläder och blusar från **90** öre pr mtr.

Vi sälja i Sverige **direkt till privata** och sända de utvalda sidentygerna **tullfritt** och **franko** till bostaden.

Schweizer & C:o, Luzern (Schweiz)

— Siden-Export. —

Nordiska Kompaniets

— f. d. K. M. Lundberg & Joseph Leja —

Vårkatalog

är utkommen och sändes på begäran gratis och franko, om denna annons åberopas.

Bankaktiebolaget Södra Sveriges

Hemsparbank.

Subskriptionslistor å hemsparbössor finnas tillgängliga i bankens härvarande kontor.

Hemsparbössan bör ej saknas i något hem.

Telefonn:r: Allm. 54 25. Riks- 57 28.

På **Wahlström & Widstrands** förlag har utkommit:

Esaias Collin.

Spelman Hjärts visor.

Pris Kr. **2.50.**

»En **hemmets skald** är Esaias Collin **som få,** en i hög grad sympatisk skald, som kommer att blifva **läst** och **älskad.**» S. P.

»En sympatisk författarepersonlighet talar ur dessa dikter. Deras tonfall är på samma gång försynt och manligt, formen flärdlös men ändock konstnärlig, uppfattningen positiv och haltfull». O. D.

Lars Monténs **Neutrala Kärntvål till ylletvätt** och **Oleintvål till linnetvätt** användes lämpligast sålunda:

»½ kg. tvål kokas i 2 liter vatten; när tvålen är upplöst, tillsättes under omröring 20 à 25 liter ljumt vatten; i denna utspädda lösning neddoppas plaggen. Vid ylletvätt böra såväl lösningen som sköljvattnet hafva 36 à 38 grader.»

Finnes hos de flesta specerihandlare samt i mina butiker

N:r 19 Stora Nygatan. — N:r 29 S:t Paulsgatan.

Silfvermedalj i Köpenhamn 1888. Guldmedalj i Stockholm 1897.

Nya elementarskolan för flickor,

Kommendörsgatan 25.

I sammanhang med redan befintlig **Förberedande samskola** med Kindergarten öppnas med nästa hösttermin **fullständigt högre läroverk för flickor.** Anmälningar emottagas dagligen mellan 12—1, äfven till förberedande samskolan och Kindergarten. **Obs.!** Gossar beredas till inträde i allm. läroverkens klasser 1—2. Inträdespröfningar anställas före vårterminens slut, om så önskas.

Stockholm i maj 1902.

ANNA AHLSTRÖM,
Fil. Doktor.

Anna Eklund. Signe Åkermark.

REFERENSER ang. Nya Elementarskolan för flickor: Prof. **C. Y. Sahlin,** Stockholm, Prof. **P. A. Geijer,** Upsala, Rektorerna **Carl Lundberg** och **Carl von Friesen,** Lektorerna **Alfr. Nordfeit** och **Vilh. Sturzen-Becker,** Stockholm.

För möblering

af matsalar, herrum, salonger, sofrum, restauranter, kontor, villor etc., torde illustr. prisk. begäras från

OSCAR EDV. EKELUNDS

Snickerifabriks-Aktiebolag,

Adr. **Wirserum.**

40 år sedan affären grundades. Solidt och prydligt arbete, snabb expedition och moderata priser. Specialitet: **Ekmöbler.**

Försäljningsaffärer:

Stockholm: Birgerjarlsgatan 22.

Göteborg: Grönsakstorget 2.

Öppen: 15 juni—15 augusti. **Änge Brunns- och Badanstalt** Läkare: D:r Wistrand, Nälden.

OFFERDAL, JÄMTLAND.

Friskt läge vid Näldsjön, 1,000 fot öfver hafvet. Nytt kallbadhus; varmbadhuset ombyggdt; alla vanliga badformer. Sjukgymnastik. Massage. Järnvattenkälla. Intet societetstvång, men ett stärkande, enkelt landtlif med tillfälle till fiske samt utflykter i de härliga Offerdalsfjällen. Förfrågningar besvaras af **D:r Wistrand,** adr. Nälden. Prospekt m. m. genom Badkamrern **C. Nord,** Offerdal.

Örebro

Ett-öres Opera Rån

rekommenderas.

till en stadig deg, hvari lägges 4 deciliter färsk jäst, en handfull krossad timjan, en half d:o mejram, 1 à 2 skedar salt, 1 matsked ingefära, 1 half d:o kryddpeppar samt 3 à 4 rödlökar fint skurna och frästa i skumfett. Allt detta arbetas i degen, som höljes väl och ställes på varmt ställe att jäsa. Då degen är väl uppjäst, göres den upp med varmt mjöl, öfverhöljes och får åter jäsa. Då bakas däraf tjocka hålkakor, hvari med baksidan af krusen göres ett kors. Kakorna höljas, och då de äro väl jästa, gräddas de i lagom varm ugn. När de äro väl kalla, upphängas de på spett i kallt rum, långt ifrån hvarandra, och då de äro nära torkade, flyttas de i varmare rum, eller i en ugn ett par dagar efter bakningen.

K—a R—e.

— En beskrifning på paltbröd, återfinner ni i Iduns hjälpreda för år 1900, sid 193.

Welleda.

— Paltbröd: 2 liter friskt blod (helst svinblod, som är fetare än oxblod) och lika mycket godt svagdricka, hvilket bör vara ganska varmt. För 5 öre pressjäst tillsättes och sammansatt rågmjöl som till en bastant deg. Öfverhöljes och får nu jäsa bortåt 3 timmar, hvarefter degen arbetas om med mera mjöl, 1 dessertsked kryddpeppar, lika mycket ingefära och dubbelt så mycket finstött mejram och ett par finhackade i smält njurtalg uppfrästa lökar. Litet salt. Då nu degen åter jäst upp, bakas den ut i tjocka runda kakor, som naggas, få jäsa grundligt och gräddas i ganska varm ugn. Då kakorna tagas ur ugnen, hängas de på en stång eller spett för att torka.

Olga.

N:r 100. Sir Evert Cassels adress är 48 Grosvener Square, London W. För närvarande befinner sig sir Evert Cassel på resa i Indien, men väntas till England i juni.

A. M.

N:r 101. G. H. J. Ljunggren: Skånska Herrgårdar, Lovén: Skytts härad, Arbeten af Eva Vigström, såsom Skånska visor, sagor och sägner, Folkdiktning etc.

D.

N:r 103. Reslysten bör vara mycket försiktig vid antagandet af plats i utlandet. Man läser ju ofta om huru unga flickor blifva narrade af falska förespeglingar. Skulle ni äfven i bästa fall få plats såsom barnsköterska eller dylikt, så har ni ju bra liten utsikt att få lära språket. Tillfällen till nyttig verksamhet gifvas ju på många områden äfven här hemma i vårt land.

Naemi.

— Om ni har, hvad man plär kalla »tur», kan ni nog få god plats hvar som helst. Jag vill råda er att annonsera (Gumaelii annonsbyrå anvisar lämpliga tidningar).

Olga.

N:r 104. Har ni försökt fläckvattnet »Lehtreb»? Detsamma säljes å apoteken, och i färg- och parfymbodar. Bruksanvisning följer hvarje flaska.

Welleda.

— Försök med benzoetinktur, som blandas i vatten, och hvarmed fläcken fuktas. Tyget inklappas mellan linne för att torka. Går ej fläcken genast bort, upprepas förfaringssättet.

K—a R—e.

— Blått kan vara en ganska ömtålig färg, hvarför ni först bör företaga några små experiment på en lapp af samma tyg. Försök då med eter, benzin eller fläcktvål. Eljes, om ni är rädd om klädningen, gör ni bäst i att låta uttaga fläcken på kemisk väg.

Olga.

N:r 105. Dylika täcken af bomullsgarn blifva mycket vackra och starka. Om ni efter n:r 52 i andra häftet af min väfbok väfver hvita täcken, blifva de mycket bra, jag ritade af mönstret på Pariserutställningen. Efter n:r 54 i andra häftet af min väfbok kan ni solfva och knyta och trampa era hvita gardiner, dock med den skillnaden att ni ej så ofta byter om rutor som mönstret visar, utan låter de grofva fasontrådarne i varpen ligga lösa på rätsidan, ungefär en 10 cm. Ni binder dem med två cm:s mellanrum med ett par tvåskafta trådar, hvilket tillgår sålunda, att ni då trampar på hvarannan trampa. Vill ni, som nu bruket är, hafva gardin med fria fasoner, så syi ni på symaskin af så stora stycken ni önskar samt klipper undan de lösa undertrådarne. Det fina garnet till såväl varp som inslag klistras, emedan det då går lättare att hålla väfnaden jämn. Vid sömnaden på maskin lägges ett papper under fasonerna.

Moster Emma.

N:r 106. Gult vax smältes i kokande vatten och upptages, när det börjar stelna; terpentin gnides in däri, och det arbetas med händerna eller en träsked, tills det blir smidigt. Strykes på en yllelapp, och möblerna gnidas härmed; sedan gnides efter med en torr yllelapp.

K—a R—e.

— Hvitt vax smältes; då det afsvalnat, islås benzin. (Men man får ej vara nära eld eller brinnande ljus, då benzin är mycket eldfarlig). Härmed gnides väl det föremål, som skall bonas.

Naemi.

— För 10 öre hvitt vax upplöses i för 10 öre renad terpentin — båda delarne kunna fyllas på en liten glasburk, hvilken ställes i en panna med varmt vatten. Då det börjar smälta, arbetas det jämnt och väl med en liten träspade eller sked. För den som ej föredrager att ha bonvaxet helt hvitt, rekommenderas att ge det en rosafärg med litet afkok på alcannarot.

Olga.

N:r 110. Skaffa er en guitarr. Edra grannar blifva mycket mera glada däröfver, än om ni på gamla dagar börjar traktera klavér.

D.

— Ja, då ni har håg därför, går det mycket väl för sig — men flit och ihärdighet erfordras. Men bry eder ej alls om »ziguenarmetoden» och dylikt, utan försök få några lektioner af en undervisningsvan lärarinna. Beyers, Damms och v. Bocklers skolor äro alla bra, men därom blir bäst rådgöra med den lärare ni får.

Olga.

Stomatol- * * * *
* * * Tandpulver,
Stomatol-
Tandpasta,

äga förmåga att rena tänderna samt bevara deras blanka naturliga utseende utan att angripa emaljen.
H. M:t Konungens Hofleverantör.

TIDSFÖRDRIF

CHARAD.

Så bländande hvitt, som mitt *första* är
Man intet annat kan finna.
Med g mitt *andra* en stormakt är,
Som råder öfver man och kvinna.
Den som mitt *tredje* omättligt förtär,
Blir redlös som vrak uppå haf.
Bland Alpernas toppar mitt *hela* lär
Bädda mängen främlings graf.

ELINE.

LOGOGRYF.

I hälg, som i söcken
Jag icke får fattas
Vid konungens taffel;
Är lika nödvändig
Som glas eller tallrik,
Som knif eller gaffel.
Den kungliga handen
Rätt ofta, i nåde,
Förtroligt mig räckes,

Och när jag, i ringhet,
Betjänar min herre,
Han kyssa mig täckes.
Jag vägar gå längre
Än alla de andra,
Som finnas vid bordet,
Jag opåtaldt hämmar —
Om än för minuten —
Det tilltänkta ordet.
Men kort är den ynnest
Min herre mig visar.
Med bröderna, andra,
Jag, tom i mitt inre,
Snart utan att saknas,
Till disken får vandra.

En mindre broder till vårt *hela*
Som också kungen tjäna får.
Ett åkdon, hvilket två kan dela —
För goda vänner sådant går.
Hvari en ordningsfru förvarar
Sitt pick och pack — en välkänd sak.
Man eruption af det befarar,
Som komma skall med dån och brak.
Hvad småttingarne gärna göra,
Till tidsfördrif i sommardag,
Och en, hvars lif de då förstöra,
Blott till sitt eget välbehag.
Hur eremiten nog sig känner,
Fast själf han valt att lefva så
Ett djur som mänskokroppen bränner,
Om man vid bad det träffar på
Till engelskt grefskap vi nu stafva,

Fallande räntor
beröra ej
Lifräntetagare.
De hafva en fast inkomst för lifstiden.
LIFFÖRSÄKRINGSBOLAGET
MUTUAL LIFE
lämnar högsta möjliga lifränta på inbetaldt kapital, ända till 21 % och erbjuder största möjliga soliditet genom sina fonder på
1,316 millioner kronor.
Öfver 6 3/4 millioner utbetalas årligen till 6,285 lifräntetagare.
Tariffer tillhandahållas och upplysningar lämnas beredvilligast å bolagets kontor, Strömsborg, Stockholm.

Tandläkare
John V. Lindh-Hygrell,
17 Karlavägen 17. Allm. tel. 13057.
Hörnet af Sturegatan och Karlavägen.

Tandläkare Sjöquist
6 Sturegatan 6. Riks 4591. Allm. 5463.
Rådfrågning 2—3.

Tandläkare G. W. Widfond,
Drottninggatan 74.
Artific. tänder från 2 kr. st., plombering m. m. Rikstel. 2754. Brunkeb. 2190

Doktor J. Arvedsons Kurs
i Sjukgymnastik, Massage och Pedagogisk gymnastik.
medför enligt kongl. maj:ts medgifvande samma kompetens och rättigheter, som en kurs vid Gymnastiska Central-Institutet.
Kursen 2-årig, börjar den 15 sept.
Prospekt på begäran genom D:r J. Arvedson, adr. Strömsborg, Stockholm.

Kronisk Snufva och Svalgkatarr
behandlas med inre smärtfri massage (med instrument) af
Professor G. Cederschiöld.
Träffas hvardagar 2—4. Engelbrektsg. 5.

Min nästa (ett-åriga kurs för damer i Massage och Sjukgymnastik börjar 1 Okt. (N:o 29 Regeringsgatan), Närmare genom prospekt.
Ständig adress Saltsjöbaden.
Dr. Emil Kleen.

Doktor O. Wides Kurs
i Massage, Sjuk- & Frisk-Gymnastik
motsvarande Gymn. Centralinstitutets kurs för kvinnliga elever. Upplysningar och prospekt genom Doktor O. Wide, Stockholm.

Toilettpapper,
af bästa kvalitet, sändes mot efterkraf i paket à 2 eller 5 kr. fraktfritt pr järnväg från Bäckhammars Nya Aktiebolag, adr. Värml. Björneborg.

Nyttigt och oumbärligt
i hvarje hem
att hafva tillhanda vid tryck, frost- och brännskador, sårbehandling, icke endast för att skydda mot mikroorganismer, utan äfven till att häfva värk och inflammationer, räknas fil. d r P. Håkanssons Salubrin af alla, som lärt känna och använda det. Likaledes saknas det icke å något toalettbord, dit det en gång vunnit inträde, såsom det bästa medel för hudens, hårets och tändernas vård.
Om dess användning för nämnda m. fl. ändamål lämnas redogörelse i den beskrifning, som åtföljer hvarje flaska Salubrin.
Allmänheten varnas mot efterapningar af fabrikatet.
Salubrin tillhandahålles i parfym-, speceri- och färgaffärer. Partilager hos Geijer & C:o, Stockholm.

Sommarkurser för
STAMMARE
under juni i Stockholm, juli i Malmö, augusti i Göteborg. Benägna anmälningar utbedjas snarast.
Stockholm, Bryggaregatan 12.
JULIUS KAMKE.

KNEIPP BADEN
Vattenbad m. m.
Elek. ljusb. Hetluftsb. (fr. 100° C.). Sandbad.

Årets priskurant
å
alla slags
fiskredskaper
sändes gratis och franco på begäran.
A. B. Leidesdorffska
Fiskredskapsfabriken.
Stora Nygatan 12, 1 tr., STOCKHOLM.
Allm. t. 2848. Riks t. 2226.

Canfield Armlappar.
Utan sömmar. Utan lukt.
Vattentäta
Oöfverträffadt skyddsmedel för hvarje klädning
Canfield Rubber Co.,
Hamburg, Grosse Bleichen 16,
Finnas i Stockh. hos Herm. Meeths och J. F. Holtz, i Göteborg hos Herm. Meeths.
Endast äkta med vårt skyddsmärke »Canfield».
Garantibevis medföljer hvarje armlapp.

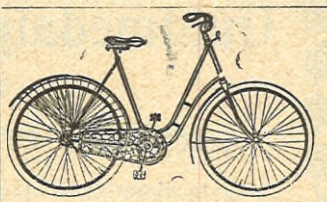

HUSQVARNA * * *
* VELOCIPEDER
stå främst ifråga om
styrka, lättgående & elegans.
Begär priskurant!
Försäljning genom Husqvarna Depoter och öfriga återförsäljare i Stockholm och landsorten.

WIKLUNDS VELOCIPEDER 1902
Eröfrade på grund af sin öfverlägsna kvalité leveransen till Svenska Armén.
36 in- och utländska fabrikat täflade och pröfvades under 3 månaders tid.
Mångdubblad tillverkning, — Ytterligare nedsatta priser.
Velocipeddelar, alla slag, tillverkas på beställning.
Velocipedtillbehör i välsorteradt lager.
Reparationer af alla slags velocipeder.
Aktiebolaget A. Wiklunds Velocipedfabrik,
Utställning & Minutförsäljning: 8 & 9 Norrbro.
Kontor & Fabrik: 24 S:t Eriksgatan, Stockholm.

Stockholms Dagblad
Morgon- och Aftontidning,
Observera Stockholms Dagblads rikhaltiga, lättlästa, illustrerade
Söndagsnummer.

Damer
Goda Dam-Velocipeder
billigast i
A. OBELINS Velocipedaffär,
19 & 21 Vasagatan 19 & 21.
OBS.! Lärarinnor och Skolungdom erhålla 20 proc. å priskurantens priser. Begär priskurant.

Balberg Sanatorium.
— Hvilo- & rekreationsanstalt. —
Gudbrandsdalen, Norge.
Ovanligt vackert läge, utmärkt luft, billiga priser, kristlig anda. Prospekt i Fosterlandsstiftelsens bokhandel, Stockholm, Wettergren & Kerber, Södra Hamngatan 21, Göteborg, samt hos inspektör H. Jespersen, Hamar, Norge, som mottager anmälningar och besvarar förfrågningar.
OBS.! Lungsiktiga mottagas ej.

HYGIENISKA BARNSKODON.
Största lager på platsen af hygieniska barnskor, egen tillverkning.
OBS.! Använd endast skodon af naturlig form för Edra barn, på det att icke deras fötter under uppväxtåren må bli förstörda.
5 Biblioteksgatan 5.
A. T. 11763 E. FRYKLUND A. T. 11763

(**Utdrag.** Forts. från föregående n:r.)

Stefanos, afsedt för barn efter 9 månader, har användts i omkring 5 fall och visar sig särskildt vara ett godt näringsmedel och äfvenledes reglerande de tröga afföringarne. För barn öfver 2 år, svaga mödrar samt konvalescenter af hvarje ålder har Kraft- och Närsaltchokolad med fördel användts och synes särdeles väl fylla en plats bland de för dylika fall så väl behöfliga ben- och blodbildande, på samma gång lätt smältbara näringsmedlen.

Skellefteå den 10 januari 1902.

H. WILH. SJÖGREN,
Praktiserande läkare.

Ofvannämnda tre preparat tillverkas af Henrikssons Tekniska Fabrik i Örebro och finnas till salu å alla apotek och hos välfournerade speceriister.

Kontrollant: Stadskemisten d:r D. S. Hector.

Till stad i Tyskland. Äfven en
Uti Arabien vi hafva,
Samt en i Holland. Ja, och se'n
Hvad omkring halsen man kan linda
Om man så önskar, men därmed
Man ock kan arga hundar binda,
Om man för dem vill gå i fred.
Hvar Adam om sin Eva drömde,
Och bet af äpplet som hon bjöd.
Hvad kokerskan i brådskan glömde
Och brände vid på spisens glöd.
En son till Noak vi nu nämna.
Till sist en klyfsig apparat.
Och sedan vi vårt opus lämna,
Och sluta med vårt dumma prat.

MAJA.

GEOGRAFISK KORSGÅTA.

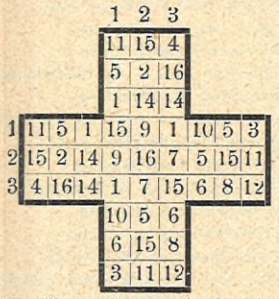

Ersätt siffrorna i ofvanstående rutor med bokstäfver, så att dessa, lästa uppifrån och ned samt från vänster till höger bilda samma ord.

Orden äro: 1) namn på en udde i Afrika, 2—3) två städer i Europa.

KARL.

KAPSELGÅTA.

77 GEOGRAFISKA NAMN. 18 PERSONNAMN OCH 13 DJURNAMN.

Vackra ytor kunna lätt fläckas. Andras fel gör ingen lag. Anden i människan är en Guds lampa. Ugglan tycker att hennes ungar äro vackrast. Eget ros har elakt os. Sanning består, lögn förgår. Flyg ej högre än vingarne bära. Tankar flyga som fåglar. Usla brunnar skall man ej ösa ur. Alla brunnar ge ej godt vatten. Öfning ger färdighet. Sopa först rent för egen dörr, innan du sopar för andras. Samla ej skatter som förstöras af rost och mal. Möda ger föda. Det lilla skall man ej försmå. Land skall med lag byggas. I en och samma mun dväljes pris och bannor. Af sig själf känner man andra. Utan strid ingen seger. Nyttja din egen tid, andras rår du ej om. Andra tider, andra seder. Bättre att man går i betalda skor, än åker i obetald vagn. Den i leken går måste leken tåla. Ondt skall med ondt fördrifvas. Akta till ord från äldriga läppar. Man plockar inte fikon på tistel. Bakedag är det hvar dag. Allt har en ända. Den kan inte skörda hvete som sår ogräs. Öfverraskningar äro ej all tid de välkomnaste. Beslut och handling är ett hos kvinnan. Hal tunga, halt hjärta. Bergadt hö löper minsta fara. Ratad mat kommer igen. Människan spår, Gud rår. Selen passar ej alltid hästen. Ånger är fridens moder. Tomma krukor eller kar skramla mest. Landets seder, landets heder. Hvar dörr gnäller ej. Apan kännes af alla. Något är icke allt. I morgon gör ej, hvad du skulle göra i dag. Hvad sökes i snö hittas i tö. Se längre än näsan är lång. Edra gärningar skola följa eder efter. Lofven är god, hållen bättre. Val gör kval. Skogen ser man ej ibland för trädens skull Envis blir sällan vis. Byte kan man tappa på. Hus byggdt på sand står ej på rätta grunden. Drömmar ila som strömmar.

GADUS' Fiskkonserver

äro, enligt analyser och intyg från fackmän, till sin sammansättning i det allra närmaste likställda med **färsk fisk,** och utgöra därför den bästa ersättning för denna senare.

Se "Iduns Hjälpreda" för maj 1901!

Kosta ej krut på döda hökar. Tag onda dagen med den goda. Allt är ej guld som glimmar. Edra pärlor skolen I ej kasta för svin. Önskningar bli ofta anledning till gåfvor. Nästan rätt är orätt. Vikt som är falsk är en styggelse. Som man ropar i skogen får man svar. Namnet gör ingenting till saken.

F. M. C.

LÖSNINGAR

TILL TIDSFÖRDRIFVET I N:R 20

CHARADEN: So-lo.

ANAGRAMMET: Gerda, Edgar, garde, dager, degar, egard.

ARITMOGRYFEN: Karl August Nicander: 1) landskamrer, 2) gräsanden, 3) Andreas, 4) Milan, 5) Klara, 6) lur, 7) ägg, 8) dur, 9) Ibsen, 10) pultron, 11) skinnväst, 12) Brasilien, 13) krocket, 14) trana, 15) Inn, 16) padda, 17) Mariestad, 18) Kalmar slott.

ORDGÅTAN: Vännersborg—Eskilstuna: 1) Vadare, 2) Ädelfors, 3) Nepomuk, 4) etui, 5) Russel 6) Sofokles, 7) briljant, 8) Oahu, 9) Rumänien, 10) Gonzaga.

FYRKANTEN: Elis, Lova, Ivar, Sara.

GEOGRAFISKA SIFFERGÅTAN: Carlstad—Dalsland: Carlstad, Alvastra, Reval, Lyonnais, Senegal, Teneriffa, Antwerpen, Dalsland.

REBUSEN: Handelsunderrättelse.

UPPROP.

Drag, af tacksamhet till Gud för hälsa och krafter, ett litet »strå» till »Stacken», som behöfver tillökning i kassan för att få äga bestånd!

Bidrag mottagas med glädje och tacksamhet af föreningen »Stacken» i Marstrand.

FRÅN »STACKENS» SOMMARHEM.

Undertecknade, utsedda af föreningen »Stacken» i Marstrand att granska dess räkenskaper för år 1901, få härmed afgifva följande

REVISIONSBERÄTTELSE

Föreningens tillgångar utgjorde vid årets början	Kr. 1,231: 79	
Inkomster under året:		
Medlemmarnas årsafgifter	46: 50	
Frivilliga bidrag	837: —	
Influtet gnm samlarekort	98: 50	
Gåfva af Badsällskapet	20: —	
Försäljn. af arbeten m. m.	196: 96	
Inackordering	117: 50	
Ränta å i Sparbanken insatta medel	51: 96	1 368: 42
	Kr.	2,600: 21
Utgifter:		
Hyra för sommarhemmet	275: —	
Hushållskostnader m. m.	549: 53	
Forsling af resgods	9: 50	
Resebidrag	200: —	
Medicin och massage	110: 58	
Sjukhjälp till 2:ne lärar or	40. —	
Inköp af husgerådssaker	54. 65	
D:o af materialer för arb. till försäljning	89: 69	
Porto	14: 38	1,343: 33
Alltså tillgångar vid årets slut		1,256 88
Däraf innestående i Marstrands Sparbank		1,244: 87
Kontant i kassan		12: 01
	Kr.	1,256: 88

Föreningen har under 1½ mån. af badsäsongen i sitt sommarhem kunnat mottaga 11 lärarinnor och har d:r J. Bauman liksom föregående åren lämnat dessa fri läkarevård och fria bad.

Räkenskaperna äro förda med reda och ordning, och då mot desamma ingen anmärkning förefinnes, tillstyrka vi full ansvarsfrihet för ifrågavarande räkenskapsår.

Marstrand d. 7 april 1902.

C. A. CHRISTENSON. GUSTAF FLINCK.

FYRTORNETS KONSERVER
GULDMEDALJ i GEFLE 1901
DELIKATESSER FÖR
SMÖRGÅSBORDET:
ANJOVIS (FYRTORNETS i ostron. RADHES hushålls.
KAVIAR, RÖKT LAX
HUMMERPASTEJ ∘
RÖKTA SARDINER
RÖKT MAKRILL ∘ ∘
RÖKT SILL ∘ ∘ ∘ ∘
m. fl. utmärkta inläggningar
REKOMMENDERAS!

REDAKTIONENS BREFLÅDA:

Meri. De välmenta verserna äro näppeligen af intresse för den stora allmänheten.

J. Ja, denna »droppe från det poetiska vårflödet» föll hufvudstupa i papperskorgen — till lättnad för världen.

Eva. Nätt versfabrikat — användes ej.

W. L. Ganska vackert, men . . . ja, ni förstår.

Anits skrifver, att en smålandstös skulle vara glad och tacksam att få se sin lilla dikt införd i Idun. Idun å sin sida skulle bli både gladare och tacksammare att få se smålandstösen införd på ett för hennes anlag lämpligare fält än diktkonstens.

Väf-Lisa. Tendensen är nog mycket god, men novellistik och textil slöjd i en sådan där ogenerad sammanblandning synes oss vara ett föga lyckligt kompositionssätt. — Papperskorgen!

Ugglan med det glada humöret kan gärna komma igen med någon frisk bit — men inga vårpoem! Dem sky vi som pesten.

Duo, Beta, Ola och *E. G.* Vi ha ej utrymme för flere inlägg i saken.

»—w—s». Får återbämtas

L—n B—m. Det tryckta poemet honoreras, om ni uppger namn och adress. För det senast sända ha vi ej plats.

Jack. Vi måste ställa oss obönhörliga.

Al. Skissen lämpar sig icke för oss.

D—a. Uppgif namn och adress och samtidigt artikelns rubrik.

C. E—g Malmö. Vi afböja tacksamt.

Nils Fundersam. Ja, även vi delvis gilla, delvis ogilla recensionen i fråga. Hvad den lilla snärt, hvarmed den ännu halfutvecklade kritikern söker få Iduns skinn att svida, beträffar, mottaga vi den med ett godmodigt, öfverseende löje. För hvarje opartisk granskare af vår tidnings litterära hållning skall otvetydigt framgå, att Iduns »nivå» ligger betydligt högre, än hvad den värde bedömaren insinuerar.

Profva **Wasa-Bryggeriets Pilsnerdricka.** Allm. 3057. Riks 1073.

Öfriga maltdrycker rekommenderas.

ADRESSER till badorter inom Sverige, samt pris på rum, m. fl. upplysn. lämnas mot insändande af 1,20 till »Turist», Karlaplan I, 3 tr., d. t. v., Stockholm.

Hvarje häfte af »**Moster Emmas Väfbok**» kostar 1 krona 35 öre. Första häftet mattor. Andra häftet gardiner, promenad- och bruddräkter m. m. Erh. mot postf. från utg., adress **Kuddby.**

Läs och märk!
Af alla ekmöbler fås de bästa från **Ekmöbelfabriken i Nyköping.**
Begär priskurant.

Lektyr.

Ett antal äldre årgångar realiseras till betydligt nedsatta priser och erbjuda för dem, som förut ej äga desamma, en billig, omväxlande och lärorik lektyr. Mot insändande af nedannämnda belopp till *Expeditionen af Idun, Stockholm,* erhålles inom Sverige *portofritt:*

Idun 1892	2: 25
Idun 1893 (n:r 1 felas)	2: 25
Idun 1895 (julnumret oberäknadt)	2: 50
Idun 1896 (d:o d:o)	2: 50
Idun 1897 (d:o d:o)	3: —
Idun 1898 (med julnumret)	3: —
Idun 1899 (n:r 92 och julnumret slut)	3: —
Idun 1901 (med julnumret)	4: 50
Iduns julnummer 1894	0: 20
Iduns julnummer 1898	0: 50
Barngarderoben 1901 (12 n:r)	1: 75
Kamraten 1894 (n:r 19 felas)	1: 25
Kamraten 1896 (» 20 »)	1: 25
Kamraten 1897 (» 18 »)	1: 25
Kamraten 1898	1: 50
Kamraten 1899 (n:r 1 felas)	1: 50
Kamraten 1901	2: —

Exp. af Idun.

Sundsvalls Enskilda Bank
2 A Kungsträdgårdsgatan 2 A.
Sparkasseränta 4 proc.

Tidaholms Fantasimöbler,

rikhalt. urval i fornnord. stil. Fullst. rumsmöblemang utföras i alla olika variationer efter order. **Mod. mönster för glödbränn. o. kollorering uppläggas, glödbränning verkställes.** Begär prisuppgifter från
Tidaholms Bruks Aktiebolag, Tidaholm
(Försäljningsmag. Beridarebansg. 27, Sthlm.)

Metallfabriksaktiebolaget
C. C. SPORRONG & C:o
23 Regeringsgatan 23
STOCKHOLM
Utför: förgyllning, försilfring, förnickling samt renovering af antika och moderna metallarbeten

BRA! BILLIGT!
Promenaddräkter (Jaquett och Kjol) efter beställning af utm. goda varma tyger från **35 kr.** i ett för allt.
FRU ÖRNS ATELIER,
19 Tunnelgatan.
Obs.! Bal- och Supédräkter. Välkänd, eleg. stil.

Treflig sommarbostad i Jämtland
8 propra rum och kök, öppna och täckta verandor. Vackert läge. Ved och is gratis. Smör, mjölk och ägg på stället. Ångbåtsförbindelse med Ytterån. Tillfälle till fiske Billig hyra Närmare genom J. Olander, **Ytterån.**

Pensionat Warfsholm, Gotland.
Invid Klintehamns hafs- och varmbadhus Angenämt hem för badgäster, turister. Bästa läge för utflykter till lands och vatten (Karlsöar). Daglig järnväg, post och telegr.

Guldmedalj i Gefle 1901
för
utmärkt grafisk konst
(illustrationstryck, litografi och kemigrafiska reproduktioner)
tillerkändes
IDUNS KUNGL. HOFBOKTRYCKERI

Fru EMMA BERGHULTS
Pensionat i Lysekil
rekommenderas.

Brunns- o. Badinrättningen
Alsbäck.
Härligt läge vid Gullmarsfjorden, 1 mil från Lysekil. Varma och kalla bad. Fiske, segling, lawntennis. Vidsträckt vacker park. Utmärkt kök. Rum med goda sängar. Billiga priser. Rikstelefon. Vidare genom **Olga Dahl,** Lysekil.

Fröken OLGA DAHLS
PENSIONAT
i Lysekil och Alsbäck *rekommenderas.* Adress LYSEKIL.

Östersjöbadet Visby.
Fullständig Varmbadanstalt och Kneippkur.
Begär prospekt från badkamrerkontoret, adr. Visby.
Upplysningar: Öfverläkaren **Doktor Kallenberg,** Stockholm, efter den 18 maj Visby.

Vid Vettern och Omberg
i härligaste natur
Borghamns Turisthotell.
Godt bord — propra rum — varma och kalla bad. — Rikstelefon. — Postadress Borghamn.

Förtenningar
med rent engelskt tenn verkställas alla dagar till billigaste pris.
C. W. Dahlstedt & Svensson,
25 Norrlandsgatan 25.
Rikstel. 2138. Allm. tel. 5346.

För blomstervänner

ıas att tillgå väl härdade och skolade mster- och köksplantor:
ta Caktus Dahlior, nya sorter pr duss. 4 kr.
yheter) Hohenzollern, Damen och Chrysanthemumaster pr 100 2 kr.
fkojor, många färger, pr 100 1,50 kr.
rganit-Nejlikor och Violer pr 100 8 kr.
verse grupp- och infattningsväxter.
dgubbsplantor, Laxtons Noble pr 100 3 kr.
mkålsplantor pr 100 2,50 kr.
leri och Purjo pr 100 1,50 kr.
verse kålplantor pr 100 1 kr.
matesplantor pr st. 20 öre.

tebro Handelsträdgårdar, Rotebro.

Nya Lärarinne-seminarium

ıfattande dels småskole- dels elementarole-lärarinneseminarium. I det senare inges **utan** inträdesexamen den som genomtt högre flickskola. Kurserna 1- à 2-åriga. rminsafgift 100 kr. Anmälningar böra sändas snart. Prospekt och vidare uppsningar genom undertecknad, läroverkets reståndarinna.

ALMA DETTHOW,
Birger Jarlsg. 35, Stockholm.

LEDIGA PLATSER.

Barnsköterska,

ılst äldre, stadgad och pålitlig, erhåller ats nu genast för att med moderns hjälp aga sig vården af endast några dagar mla tvillingar samt tillsyn af öfriga barn om familjen. Den sökande bör vara frisk h stark samt van vid sömnad Endast n, som kan förete goda rekommendationer, rde anmäla sig. Fotografi samt uppgift å neanspråk insändas till **Fru Mina Lan.**
én, Grängesberg.

En undervisningsvan, energisk o. musikalisk **lärarinna** önskas för att under juli och ugusti undervisa några timmar dagligen 2 ckor för inträde i 6:e och 7:e klass af eleentarskola. Fru Ida Guldbrand, Prästrden, **Skölfvened.**

strömstads elementarläroverk för flickor.

Nästa läsår blir en plats, med undervisingsskyldighet hufvudsakligen i franska och rska, ledig vid denna skola. Lön 1,000 kr. ompetensvillkor: afgångsexamen från högre rarinneseminarium eller därmed jämförliga sikter. Platsen sökes hos skolans styrelse re den 1 juni.

Mångsidigt skrifbiträde

kes. Blott de som äro väl anbefallda kunna ge svar, märkt »Duga» p. r., Staden med ppgift på anspråk och förra verksamhet förligast görligt.

För lärarinnor, som önska plats finnes många goda sådana anmälda äfven för ushållskunniga flickor å Nya Inackordeingsbyrån Brunkebergsgatan 3 B, Stockolm. Etabl 1887

Lediga lärarinneplatser

id Kopparbergs elementarskolan: en lärainneplats vid den egentliga elementarskolan, kompetens: betyg från högre lärainneseminarium, lön 800 kr. pr år, bostad, ed; en lärarinneplats i den förberedande kolan, kompetens: betyg från elementarkola och småskolelärarinneseminarium förpåga att undervisa i sång; lön 500 kr. pr r, husrum, ved. Platserna tillträdas nästa sårs början; uppsägningstid 3 mån. Anökningar till styrelsen senast 20 juni d. å.

treflig familj i Norrland önskas lärarinna för 2 små gossar. Norra Inackorderingsyrån, Mäster Samuelsgatan 62, Stockholm.

BARNJUNGFRU. En flicka, frisk och barnkär, van och road af sömnad, eråller plats i enkel men god familj i Göteborg. Svar med uppgift å ålder och löneanspråk samt betyg och fotografi till »Z», **Göteborg** p. r.

Lärarinneplats

r ledig till ansökan vid **Bröderna Bendtz'** **Språk- och Handelsinstitut**, Malmö. Den ökande bör vara fullt hemmastadd i franska ch engelska språken samt minst ett år afva vistats i utlandet. Student har förräde. Goda löneförmåner. Tillträde den 1 ugusti detta år.

Malmö i April 1902.

Direktionen.

Föreståndarinneplatsen

id Smålands Idiothem å Nannylund vid Eksjö, är ledig att tillträda den 1 augusti nnevarande år.

Till styrelsen ställda ansökningar skola rara inlämnade senast 10 juni. Närmare pplysningar lämnas af styrelsens ordföranle, adress Eksjö.

STYRELSEN.

Kvinnlig sjukgymnast

under sommarmånaderna önskas på herrgård i mellersta Sverige. Ansökan med betygsafskrifter, fotografi och löneanspråk torde insändas till »**Gymnast**», Sv. Telegrambyråns Annonsafdelning, Stockholm.

Examinerad sjuksköterska sökes för Almundsryds kommun, Kronobergs län. Lön 600 kr. pr år. Ansökan med betyg ställes till Styrelsen för Almundsryds sjukvårdsförening, adress Ryd, före maj månads utgång.

Husföreståndarinneplats.

För ett mindre och tyst och stilla landthushåll i naturskön trakt af bergslagen, sökes en allvarlig och verkligt godhjärtad kvinna, med fast föresats att blifva i moders ställe för en medelålders änkemans 4 barn i ålder mellan 6—12 år. Platsen får tillträdas nu genast eller längre fram. Svar med löneanspråk till »L. S.», Gusselby p. r.

PLATSSÖKANDE.

Plats i familj

sökes för nästa läsår af lärarinna, som aflagt studentex. och genomgått högre lär.-seminarium, 6-årig, väl vitsordad tjänstgöring. Utmärkta betyg och rek. Äfven *för sommaren* antages plats. Svar med uppg. om lönevillkor snarast möjligt till »Ines», Iduns exp.

Exam. sjukgymnast

önskar under sommaren gifva massage på landet. Goda rekom. Svar till »Kvinnlig gymnast», Iduns exp

Småskolelärarinna,

som äfven genomgått 8-klassig elementarskola, söker plats under juli och augusti för att mot fritt vivre och fria resor undervisa i vanl. skolämnen och språk. Svar till »Undervisningsvan 22 år», Jönköping p. r.

Finnes någon postmästare, som under sommaren mot fritt vivre vill antaga en stadgad flicka att hjälpa till i posten. Sökanden är road at postsysslor, äger förut någon öfning däri, är äfven villig deltaga i handarbeten och öfrigt i hemmet förekommande. Svar till »Duglig och stilla», Iduns exp. f. v. b.

30 års snäll, enkel, duglig flicka önskar till sommaren mot fritt vivre som sällskap och hjälp medfölja till badort eller på resa. Svar till »Vänlig och enkel», Iduns exp. f. v. b.

Plats som hushållsbiträde eller som husföreståndarinna önskas af ordentlig 26 års flicka. Har genomgått hushållsskola, är van att deltaga i såväl matlagning som strykn. och sömnad. Reflekterande vände sig till Fru Stina Rodenstam, Hudiksvall.

PLATS för sommarmån. önskas ant. som lärarinna, hjälp och sällsk. eller skrifbitr. Sök. har flerår. undervisningsv. samt är musikalisk. Fritt vivre, fri resa. Ref. lämnas. Svar t. »Eng. spok. 02», Iduns exp.

Ung norska, med middelskole-examen, söger passende plads hos aktningsvärd familje, helst i Sundsvalls-trakten. Svar til »19 aar», Iduns exp

YNGLING

i 7:de klassen å halfklassiska linjen, af högre allm. läroverk önskar under sommarferierna mot fritt vivre undervisa 1 eller 2 mindre gossar. Svar inom 14 dagar till »A. H.», **Kristianstad** p. r.

Bildad flicka söker plats, kunnig i matl., bakn., sömn. Godt lynne, flitig, villig, sparsam. Svar »Fortfärdig» under adress S. Gumælii Annonsbyrå, Stockholm.

Van sköterska, språkkunnig, önskar medfölja till badort eller utlandet. Svar till »Sköterska», p. r. **Enköping.**

EN UNG ENGELSKA önskar komma i någon treflig familj under sommaren, till badort eller sommarnöje. Svar till »Young girl», Iduns Exp.

Ung bättre flicka, som genomgått 6 klasser i Elementarläroverk, önskar mot fritt vivre och någon lön plats i familj som skrifbiträde. Är äfven villig deltaga i hushållsgöromål. Svar till »A. M.», **Sala** p. r.

Bildad flicka, väl kunnig i matlagning, bakning, sömnad, handarbeten m. m. söker plats. Enkel, sparsam, ordentlig. Svar »Flit», Iduns exp. f. v. b.

En ung, bildad flicka, frisk och glad, önskar till hösten plats i familj att sätta in blommor och ordna växterna samt vara som sällskap. Läsa med eller vara minderåriga behjälpliga med läxläsning. Svar till »H.», **Fritsla.**

KVINNLIG GYMNAST önskar plats i familj på landet. Goda rekommendationer finnas. Svar »Exam Gymnast», »Iduns exp.

Bildad, musikalisk flicka af god familj önskar plats. Svar emotses snarast till »Elisabeth», **Söderhamn.**

En ung flicka

af god familj, som är van att deltaga i alla inom hushållet föref. göremål, söker plats i trefligt hem mot fritt vivre. Önskar blifva ansedd såsom medlem af familjen. Svar till »19 år», **Ödeshög** p. r.

Ung tysk lärarinna

söker under juli månad plats i en svensk familj, hälst i södra Sverige för att tala tyska eller gifva lektioner mot fri resa och fritt vivre. Svar till E. Schwartzkopf, Beckergrube, **Lybeck Tyskland.**

Van musiklärarinna, som önskar vistas på landet under sommaren, gifver musiklektioner mot erhållande af fritt vivre och resor. Svar till »A. L.», Kristinehamn p. r.

En ung, bildad flicka, som, efter att ha genomgått 8-klassigt läroverk, undervisat i privat skola, önskar till hösten plats att läsa några timmar dagligen med minderåriga barn. Lön fordras ej. Betyg och referenser finnas. Svar före 1 juni till »Angenämt familjelif», Iduns exp., Stockholm.

Anspråkslös bättre medelålders flicka, som under cirka 19 år förestått hushåll på landet om cirka 14 personer, söker till följd af indragning af nämnda hushåll, ny plats som husföreståndarinna eller dylikt hos äldre dam eller herre. Samvetsgrannhet och punktlighet utlofvas. Svar utbedes under adress »Ella 1864», Norrköping, med erbjudande af lönevillkor m. m.

Lärarinna, som genomgått högre läroverk och småskolesem., söker till hösten plats i bildad familj på landet, för att läsa med mindre barn. Äger 4-årig undervisninsvana. Musikundervisning meddelas om så erfordras. Korrespondens kan inledas med »24-årig», Nordiska Annonsbyrån, Göteborg.

Obs.! Obs.!

En flicka af god familj, önskar under sommarmånaderna plats i familj eller hos ensam dam, som sällskap och hjälp i hushållet eller på resa. Vikariat på kontor eller dylikt antages äfven. Små pretentioner. Svar till »Aida», Kristianstad p. r.

En 22-årig prästdotter, med gladt lynne, önskar plats som hjälp och sällskap i bättre familj, hälst i mellersta Sverige. Svar till »E. J.», Iduns exp.

Värdinna.

En bildad, musikalisk dam, 40 år gammal, fullt kompetent att sköta och förestå ett hem, önskar nu genast plats hos ungkarl eller änkeman. Utmärkta referenser. Svar till »Godt lynne 1902» under adr. S. Gumælii Annonsbyrå, Stockholm.

INACKORDERING erbjudes damer och herrar å större egendom i Småland. Härligt läge. 800 fot öfver hafvet. Skog och sjö. Pris 50 à 65 kr. pr månad. Svar till »Trefnad», Nordiska Annonsbyrån, Göteborg.

INACKORDERING

kan erhållas för nervösa och klena frun-timmer i ett stilla, enkelt hem med naturskön och skogig omgifning. Svar märkt »Å J.» under adr. S. Gumælii Annonsbyrå, Stockholm.

Som sällskap

åt egen 9-årig dotter — hvilken till hösten börjar 1:sta klass i Nya Elementarläroverket för Flickor i Göteborg — önskas i inackordering en frisk, snäll och väluppfostrad flicka i samma ålder. Ett verkligt hem och omsorgsfull vård utlofvas. Andra inackorderingar emottagas ej. Svar till **Fru Anna Cyrus**, Viktoriagatan n:o 26, **Göteborg.**

I officersfamilj på landet,

i sund och naturskön trakt (Blekinge) mottages som inackordering en 9—10 års flicka till sällskap och täflan med egen jämnårig dotter, antingen i sommar eller från höstterminens början, då undervisning i vanliga skolämnen och musik meddelas. Referenser lämnas och önskas.

Vidare genom korrespondens under adress »**Föräldravård**», **Karlskrona** p. r.

I STOCKHOLM

erbjudes **god inackordering för skolynglingar** till höstterminen hos bildad änkefru. Referenser hrr kommissiter Sven Nilson och pastor Bergö m fl. Korrespondens märkt »God tillsyn» under adr. S. Gumælii Annonsbyrå, Stockholm.

INACKORDERING från 15 juni finnes för yngre damer å naturskön egendom å Västkusten. Obs. Ungdom finnes. Ångbåtsförbindelse pr Kungsbacka. 10 min. väg till hafsbad. Piano och telefon. Pris 55 kr. för deladt rum. Adress »Häcklehagen», **Onsala.**

Bondgård i Jämtland,

där inackorderingar mottagas, belägen i Köfra by i södra ändan af Storsjön, 4 tim. ångbåtsfärd från Östersund, 1/2 km. från sjön men 43 m öfver densamma (eller 340 öfver hafvet), barrskogar och berg strax intill i norr och väster. Tillfälle till bad, bergvandringar och roddturer äfvensom längre utflykter till fäbodar, fjäll eller Sverges största grotta i Hofverberget. Hel inackordering 75 à 85 kr. i månaden Öppet från och med 1 juni. Läkarebetyg fordras.

Närmare genom fru ANNA BACKMAN. Adress **Köfra.**

I prästgård i Östergötland

i närheten af järnvägsstation och stad, kunna några flickor få inackordera sig öfver sommaren emot 40 kronor i månaden. Svar till »X. Y. Z.», Iduns Exp.

OXFORD.

Two ladies living near Oxford receive young ladies into their home. — Pleasant Garden, bouting — cycling — etc. Terms moderate Address, Miss Ogle, Rose Hill, Oxford. **England.**

För att lära matlagning

och andra hushållsgöromål önskas inackordering under sommaren i fin familj på landet. Svar med prisuppgift till »Norrländska 27», Sv. Telegramb. Annonsafd., Stockholm.

Annonser införda genom

SVENSKA KURORTSFÖRENINGEN

DALARÖ.

Omtyckt bad- och sommarvistelseort vid Saltsjön.

Varmbadhus för alla brukliga badformer, spec. gyttjemassage- och tallbarrsbad. Öppet från den 10 juni. Sjukgymnastik och massage, elektricitet, vattenkur och hypnotisk behandling. Läkare: e. prov.-läkaren **J. Ehinger** adress Dalarö, samt d:r A. Hiller, adress till 10 juni Floragatan 10, Stockholm, därefter Dalarö. Upplysningar om rum genom fröken I. Westenius Bokhandel, Dalarö. Rikstel. 11, hvardagar 11—1.

Intendent D:r **A. Afzelius**, Sthlm. För massage o. gymnastik: D:r **N. Wennström**, Sthlm. Prospekt genom Kamrerarekontoret, Hjo, och på Turistföreningens byrå, Norrlandsgatan 2 & 4, Sthlm.

HJO

KURANSTALT.
1 juni—1 september.

Naturskönt och sundt läge i »Guldkroken» vid Vettern. Villabostäder. Alla vanliga badformer; Gyttjebad, Tallbarrbad, Nauheimerbad. Dietkurer. Musik af utmärkt kapell 20 juni—20 aug.

Marstrands hafskuranstalt.

1 juni—1 oktober. Läkare: Intendenten **D:r Bauman. D:r G. Falk:** massage och sjukgymnastik, **D:r O. Sandberg** (efter midsommar): mag- och tarmsjukdomar. Kamrer: **V. Fröblom.** Fullständig brunns- och badkur. Gyttjemassagebad, Nauheimer- och Kreuznacherbad m. m.

Öppet 24 maj—12 september.
Intendent: **D:r Fr. Odenius,** Stockholm.

Nauheimerbad med flytande kolsyra.

Mösseberg

Begär prospekt genom Kamrerkontoret, Falköping-Ranten.

1,100 fot öfver hafvet, d. ä. lika högt som Jämtländska kurorten Mörsil.

NORRTELJE HAFSBADANSTALT

Saison 10 juni—1 september.

Vidtberömda Gyttjemassage- och Tallbarrsbad jämte öfriga brukliga badformer. Synnerligen vackra resultat vid behandling af **Rheumatism.** — Vacker natur med vidsträckta promenader. Sunda bostäder med landtligt läge. God restauration; billiga lefnadsomkostnader. Elitkapellet. Tillbyggnad till Societetshuset. Lawn-tennisplan. — Ansökningar till fria bad insändas före 15 maj.

Läkarevården bestrides af Doktor **A. Brandt.** Kamrer **Th. Ohlson** expedierar beställningar å rum och badtimmar samt öfversänder prospekt, som äfven erhållas å Turistföreningens byrå i Stockholm.

NYBRO BADANSTALT.

Säsong 1 juni—15 september.

Vid järnvägsstation 3 mil från Kalmar. Kallvattenkuranstalt, fullständig inredning för varma bad, gyttjebad enl. Loka-metoden. Vacker barrskogstrakt, grusgrund, torrt skogsklimat, många af bostäderna inbäddade i skog. **God restauration,** innehafves i år af Frk. Ryberg från Norrköping. Läkare: Doktor **Axel Hellstenius** från Stockholm; spec.: magsjukdomar. Prospekt från kamrerarekontoret.

Öppen **16 juni—23 augusti.**
Postadr.: **Hammarstrand.**
Telegrafadr.: **Ragunda.**

Ragunda

Läkare: **Prof. D:r C. Sundberg, Vestmannagatan 4,** STOCKHOLM.

Vattenkuranstalt och hälsokälla.

I sydöstra Jämtland, **7 km.** från Ragunda Järnvägsstation, vid Indalsälfven. Prospekt genom Badkamreraren K. O. ERIKSSON, *Hammarstrand.*

Ronneby

Starkaste järnkällor. Gyttjemassagebad. Stålbad, hafsbad. Dietisk kur för sockersjuka m. m. Nytt tidsenligt pensionat.

Saison 1 juni—31 aug.

Öfverläk.: Docenten D:r **John Sjöqvist,** Sthlm. Naturskönt läge nära Östersjön. Fullständiga prospekt gratis och franko genom **Brunnskontoret.**

Brunn.

Strömstads Hafskuranstalt.

Säsong 1 juni—15 september.

Angenämaste hafskurort. Sedan gammalt **berömd för sina goda gyttjemassagebad. Strömstadsgyttja fås endast här. Nauheimer, Kreuznacher** och andra brukliga bad Alla andra lämpliga **behandlingsmetoder.** Flera läkare. **Bästa lägenhet till fiske och segling. Goda, billiga bostäder och restaurationer. Laholmens restaurant ombygd** och utvidgad; flera stora matsalar kafé, småRum och stora verandor. **Billiga lefnadsvillkor. Goda kommunikationer.** Societetshuset är nyrestaureradt, de gamla verandorna utvidgade och två öfre nybyggda. God musik 3 gånger dagligen. Acetylenbelysning. Ångbåtsförbindelse dagligen med **Göteborg** och **Kristiania;** 2 gånger dagligen med **Fredrikshald; (1 1/2 tim. inomskärs).** Från Præstebakke station 2 1/2 mil god landsväg. *Badintendenten D:r* **A. Berghel,** adress Stockholm, Gref-Thuregatan 34 a till den 15 maj, sedan Strömstad, besvarar medicinska förfrågningar. Rumförhyrning, upplysningar, **prospekter,** jämte vyer **kostnadsfritt** genom **DIREKTIONEN.**

Söderköpings Brunn o. Bad.

1 juni—1 september. Fullständig Brunns- och badkur. Nauheimerbad. Elektricitetsbehandling. **Sjukgymnastik** och **massage.** Barrskogsluft. Nya bostadsvillor inom brunnsområdet med fullt tidsenlig inredning. God restauration.

Intendent **Doktor Sven Wallgren.** Rum och prospekt genom **Brunnskontoret.**

STOCKHOLM. Inackordering för längre eller kortare tid erhålles hos Fru Carl Hüttling (née Gaudard) 8 Carlaplan.

INACKORDERING

på något pensionat i Skåne önskas af en familj, tre personer. Svar till »J A.», **Linköping** p. r.

Dresden: Güntzplatz 2.

Pensionat Frau A. Winckler u. Töchter

Gebildetes norddeutsches Heim für junge Damen. Beste Empfelungen in Deutschland u. Schweden. Prospecte.

St. Paulsg. 34

Pellerin's Margarin

är bäst!

FOULARD-SIDEN

Rekvirera profver!

från 70 öre till kr. 4: 50 pr meter, äfvensom alla slags svarta, hvita och kulörta sidentyger till brud-, sällskaps- & promenadtoiletter, franko och tullfritt hem.

E. Spinner & C:o, Zürich

(förr J. Zürrer's sidenfabriker, grundl. 1825).

Sparkasseräkning

4 proc. ränta.

Nordiska Kreditbanken

1 Drottninggatan 1

Mynttorget 4 Drottninggatan 102

Hornsgatan 52.

MARKISER
PERSIENNER
TÄLT, FLAGGOR
PRESENNINGAR
SEGELDUK
HÄSTTÄCKEN
MATTOR

P. ERICSSON & Co

Hufvudkontor: GÖTEBORG
Filialkontor: STOCKHOLM

Vybrefkort

från skilda delar af landet **20** olika **0:** 60, **40** olika **1:** —, **100** olika **2:** 25, **200** st. **4:** —. Utförda å konsttryckskartong. De många rekv. och talrika efterbest. ha föranledt ny uppl. tryckning. Best. göres bäst gen. postanvisn., eljes gen. frimärken i lösbref.

Vykort utföras äfven efter insänd fotografi enligt särskild priskurant.

Oriel Bloms Bergs Boktryckeri, Lindesberg.

Högsta pris för typografi å 3:ne utställningar, senast i Gefle 1901

50 st. de vackraste vybrefkort från Värmland, hvaribland John Ericssonsmonumentet, E. G. Geijers födelsehem, Tegnérrummet i Rämen m fl för tillsammans 3 kronor, mot förut insänd likvid.

Priskurant å vykortsalbum tillhandahålles på begäran

Vybrefkort besvaras frankerade mot 15 öre i frimärken.

Bronellska Bokhandeln. Filipstad.

Eda Sanatorium och Järnkälla.

Säsong 10 juni—1 sept.

7 km. fr. Charlottenberg, Värmland. Naturskönt läge. God restauration. Förträffl ig järnkälla. Utmärkta gyttjebad och andra vanliga bad serveras. Pris:t pr vecka för mat och rum från 24: 50 till 38 50 Prospekt på begäran från doktor Grill, adress till 1 juni Falun, sedan Eda Sanatorium, Charlottenberg.

Af alla Munvatten är

S:t Erik's

Extra koncentrerade

ASEPTOL

det starkaste Antisepticum; med angenäm, kylande smak.

Pris 2 Kr. fl. Begär alltid

Extra koncentrerad Aseptol.

S:t Eriks Tekn. Fabrik, Stockholm.

Capsuloids har kvaliteten och den noga kvantiteten

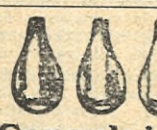

af järn som blodet dagligen kan absorbera.

Capsuloids

frambringa en rikedom på nytt friskt blod, hvarigenom de förmå att bota anemi, blekot, dålig matsmältning och förstoppning och alla andra sjukdomar, som härröra sig från en försvagad blodkonsistens.

Till Capsuloid Comp[any] [illegible] 1901.

Jag har intagit 4½ ask Capsuloids och finner nu att det ständiga springandet upp och ned i trappan icke längre tröttar mig det minsta, churu jag såsom hotelluppassare är strängt upptagen från kl. 7 på morgonen till midnatt och sällan får vistas i friska luften. Då Capsuloids så betydligt stärkt mina krafter, skall jag fortfara att bruka dem, till dess jag återvunnit en fullkomligt frisk ansiktsfärg.

Hôtel Rydberg, Stockholm.
WILHELM HENCK.

Capsuloids erhållas å alla apotek å kr. 2,50 pr ask. Enda fabrik Capsuloid Company, 31 Snow Hill, London.

Kappmagasinet IDUNA

12 Kungsträdgårdsgat. 12

rekommenderas.

— NYHETER —

för våren i

Pariser-, Berliner- och **Londoner-Modeller.**

Beställningar utföras förstklassigt.

Smaka aldrig kaffe

som är oblandadt, ty det kan vara ett ett gift, utan se alltid till att Ni får Edert kaffe blandadt med **Stockholms Kaffe-Aktiebolags** berömda **Intubi-kaffe** (märkt **Arla**), som af de mest framstående professorer och läkare intygas att göra kaffet godt, **hälsosamt**, välsmakande, ytterst drygt och billigt samt **förhindra kaffeförgiftning.**

Paketer à 25 och 10 öre i alla speceri- och diverseaffärer **Obs.** att firmansnamn, **Stockholms Kaffe-Aktiebolag**, samt ordet **Arla** i rödt är tryckt å alla paket, ty **endast dessa** äro verkligt äkta och garanterade att innehålla den bässa kaffetillsättning.

BROBY

God ordning, sparsamhet utan småaktighet och **praktisk blick** för **hemmets behof** äro nödvändiga faktorer för att trefnad och förnöjsamhet varaktigt skall hvila öfver detsamma. Vår skolas uppgift är, att under förståndig ledning och genom praktiskt arbetssätt flickor hos unga väcka till lif och utveckla dessa förutsättningar för en blifvande husmoder. Friskt och utmärkt belägen i en af Skånes naturskönaste trakter, kan en vistelse vid skolan i hälsosam skogsluft skänka eleven god och varaktig hälsa. Förväxla ej vår skola med vanliga inackorderingsställen. Prima referenser. *Begär illustrerad prospekt* genom

HUSHÅLLS SKOLA

Enkefru, Majorskan ELISABETH GADD,

skolans föreståndarinna.

Adr.: **BROBY** (Kristianstads län)

FURUHÄLL

Abstinens-Sanatorium för kvinnor

(Alkoholisthem)

kommer att öppnas i närheten af Upsala den 16 juni 1902 Referens: Hemmets läkare, doktor **T. BRUNNBERG, Upsala.**

Föreståndarinnor:

Fru Hildur Jäde, adr. *Upsala.* *Fröken Vivi Hofberg,* adr. *Upsala.*

Högstedt & C:o

32 Regeringsgatan 32

— Stockholm —

Specialitet:

Bordeaux- & Bourgogne-viner.

Billiga priser.

DORSIN,

ett enastående polérmedel för renoverande af alla slag polerade och lackerade föremål, där glansen genom ålder och nötning gått förlorad. Lämnar **verklig, varaktig polityrglans,** utan fettbeläggning. Ej att förväxla med hittills utbjudna s. k. polérmedel. Erhålles hos färg- och materialhandlare samt i parti hos fabrikanterna **Dorch, Bäcksin & C:os Aktiebolag, Göteborg och Stockholm.**

Proffiaskor till landsorten mot 1 kr i frimärken.

Allm. telefon: 8 68, 47 35, 47 36.

Olaus Olssons Kolimport.

Aktiebolag

etableradt i Stockholm 1880.

Rikstelefon 1 79. 66 10.

1:a Anthracit.

Hushållskol. Cokes. Briketter.

Hernösands Ensk. Bank

Kungsträdgårdsgatan 16.

Sparkasseräkning — Kassafack

från 15 kronor för år.

Värdehandlingar mottagas till förvaring och förvaltning af **Notariatafdelningen.**

Läkare: **D:r Wald. Lindblom.**
Saison: **15 maj—15 sept.**

RINDÖ

Rumsbeställningar per tel. Österm. 1112, efter 15 maj Vaxholm, Rindöbaden.

brunn, bad och sanatorium

— *RINDÖBADEN.* —

Naturskönt läge vid stora segelleden, 1½ timmas färd från Sthlm med Vaxholmsbåtarne. Yppersta järnvatten. Första klassens varm- och kallbadhus. Lämplig kurort för fall af blodbrist, konvalescens m m. Sjukgymnastik och massage meddelas af Frih. C. G. Creutz. Enkelrum och dubletter, alla med verandor, i det härligt belägna sanatoriet. Begär prospekt.

BREIDABLIK,

Fjeld- & Skovsanatorium og Bad,

Valders, Norge,

1,900 f. ö. h., dagl. uts. ö. Jotunheimen.; grundl. 1886 och af skandinaviska och finska läkare erkändt som mycket hälsobringande kurort för dem, som lida af nervositet, blodbrist, bleksot, för rekonvalescenter och andra, som behöfva hvila under goda hygieni ka förhållanden. Sanat:s läkare är D:r H. Evjen. Som hittills mottagas icke lungsotspatienter. Säsong 12 juni—6 sept. Prospekt gratis i Nordiska Bokhandeln och å S. Gumælii Annonsbyrå, Stockholm, samt i provinsstäd. boklåd. Med Nordbanan och ångbåt resär man bekvämt från Christiania till sanatoriet på en dag. Anmälningar mottagas af Sanatoriets ägare, Valders.

Hafskuranstalten **Arvidsvik** **Öppen 6 juni—6 sept.**

Belägen midt emot och genom ett par minuters bekväm rodd i ständig förbindelse med Marstrand. Alla slags varma och kalla bad. Rum vid anstalten (nästan alla med utsikt åt hafvet) eller i kringliggande villor. God restaurant. Enkelt lefnadssätt och relativt små utgifter. Prospekt, rumsbeställningar och upplysningar genom Badkontoret Arvidsvik, Marst and.

A. KRIKORTZ.

Privata Lärarinneseminarium

Nybrogatan 13, Stockholm,

utbilda lärarinnor för hem samt för flickskolans lägre och mellersta klasser. Kursen är två-årig.

Muntliga och skriftliga upplysningar lämnas af läroverkets föreståndarinna, fröken **Sofi Anderson,** som äfven mottager anmälningar saval till Seminariet som till den därmed förenade öfningsskolan. Mottagningstid onsd och lörd kl. 1–2. Adress: Nybrogatan 13, 2 tr. Ansökningar till seminariet böra vara inlämnade före den 12 juni.

REFERENSER: Stockholm, Konsulinnan Kasman, Sibyllegatan 43 & 45; Rektor L. M. Wærn, Sibyllegatan 13; Fru Sofi Almquist, Nybrogatan 11; Fröken Hilda Casselli, Nybrogatan 21; *Umeå,* Seminarieadjunkten Fröken Elisabeth Eurén; *Sundsvall,* Fröken Linda Edström, Fridhem; *Norrköping,* Fröken Aurore Pihl; *Göteborg,* Fröken Ida Hellander; *Lund,* Professorskan Maria Ribbing.

(G. 125188) STYRELSEN.

För Husmödrar

För Sömmerskor

Bäst, elegantast, modernast

är

Iduns Modetidning.

Prenumerera genast

i närmaste postkontor eller bokhandel för 2:dra kvartalet om Ni vill erhålla vårt lands innehållsrikaste modetidning.

Prenumerationspriset är för kvartal å planschupplagan **endast kr. 1 50,** å den andra upplagan **endast 1 krona.**

För Sömmerskor

För Husmödrar

Aktiebolaget Stockholms Diskontobank,

Hufvudkontor: **Regeringsgat. 8,**

Afdelningskontor: **Hötorget 8.**

Högsta depositionsränta	4½ %
Sparkasseränta	4 »
Checkräkningsränta	2 »
Kreditivränta	5 »

Utländskt mynt köpes och säljes. Resekreditiv utfärdas. Notariatafdelning. Förvaringsfack.

Sydsvenska

Kredit-Aktie-Bolaget,

Stockholm, 17 Fredsgatan 17.

Afdelningskontor Götg. 31.

(Fonder kr. 4,565,000)

Deposition	4 %
Kapitalräkning	4 %
Sparkasseräkning	4 %
Upp- & Afskrifning	2 %

Kassafack à 15, 20 och 25 kr. Subskriptionslistor å hemsparbössor å bankens kontor.

Bankaktiebolaget

Stockholm—Öfre Norrland,

6 Drottninggatan 6.

Hushållsräkning 4 %.

Kassafack till 15, 20, 25 kronor.

Göteborgs Enskilda Bank

Brunkebergstorg 12.

Sparkasseränta 4 proc.

Inteckningsbolaget.

Högsta depositionsränta	4 %
Kapitalräkningsränta	4 %
Sparkasseränta (vid afdelningskontoret)	4 %

Pallas Hotell

37 Klarabergsgatan 37

Rikstel. 44 83. Allm. Tel. 60 41.

Rekommenderar 30 väl möblerade rum, elektrisk belysning och nutidens alla bekvämligheter. Betjening möter vid alla tåg.

Knut Fagerström

fås — till hushållsbruk — äfven i 5 kg. originalpåsar med bruksanvisning

Endast 85 öre! 100 moderna visitkort erhållas omgående mot insändande af 85 öre till **John Fröberg, Finspong.** Exp. icke mot postförskott