

Det här verket har digitaliserats vid Göteborgs universitetsbibliotek. Alla tryckta texter är OCR-tolkade till maskinläsbar text. Det betyder att du kan söka och kopiera texten från dokumentet. Vissa äldre dokument med dåligt tryck kan vara svåra att OCR-tolka korrekt vilket medför att den OCR-tolkade texten kan innehålla fel och därför bör man visuellt jämföra med verkets bilder för att avgöra vad som är riktigt.

This work has been digitized at Gothenburg University Library. All printed texts have been OCR-processed and converted to machine readable text. This means that you can search and copy text from the document. Some early printed books are hard to OCR-process correctly and the text may contain errors, so one should always visually compare it with the images to determine what is correct.

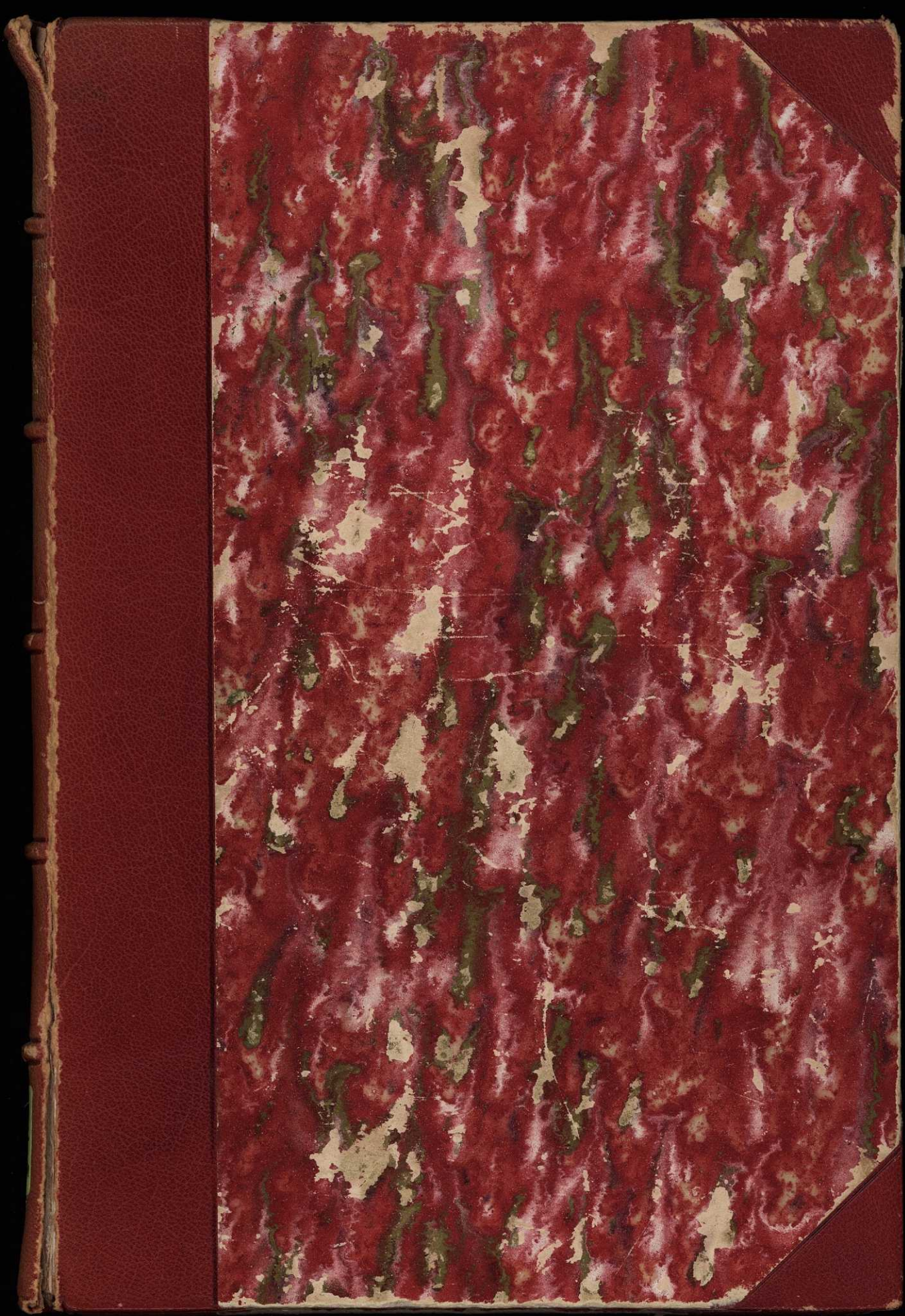





Centralbiblioteket

Kataloghall

*Plan 2
Bohus lan*



GÖTEBORGS UNIVERSITETSBIBLIOTEK



1000795661

2. A

Göteborgs och Bohus län

i

litteratur, karta och bild

intill utgången av år 1923

Bibliografisk översikt

Av

S. Aberstén och C. A. *Tiselius*

Bihang till Göteborgs och Bohusläns Fornminnesförenings Tidskrift. Bd 2

I kommission hos
Wettergren & Kerbers Bokhandelsaktiebolag, Göteborg

Göteborgs och Bohus län

i

litteratur, karta och bild

intill utgången av år 1923

Bibliografisk översikt

Av

S. Aberstén och C. A. Tiselius

Bihang till Göteborgs och Bohusläns Fornminnesförenings Tidskrift. Bd 2

I kommission hos
Wettergren & Kerbers Bokhandelsaktiebolag, Göteborg

Göteborg 1924
Elanders Boktryckeri Aktiebolag



Beskriffuelse.

19

re eller den venstre/ er effter den gammel stict begge Hornene/ eller yderste
Hjørner paa en Krigshat.

Det femte Capittel.

Om Vigen.

I. Det første Fylcke Vster i Norrig.

Dette Lands Egen eller Læn begyndis i Danesholmen/
som ligger Vester ud fra Brendø/ iblant de Holmer oc
øer/som der ligge imellem Norrig/Suerrig oc Halland/
oc der inden fore løber den store NaGottelf/ i gammel tid Gauts
elff kaldet/ udaff det store vand i Vester Gylland/Denner/ oc
saa ud imellem Løffe i Suerige/ Liodhus i gammel tid kallet oc
Baihus/ oc skillier der begge Riger ad/ oc den De Hising som
ligger i samme Efff/imellem Elsborig i Suerig oc Baihus i Nor
rig/hører begge Rigerne til/dog de 3 Sogne der paa til Norrig/
oc de 2 Sogne til Suerig: oc skrifuis/at S. Oluff Konge/vant
Kongen aff Suerig det halffue Sogn fra/ met Lærninge kast/
Thi tilforn haaffde de det Sogn tilfammen. Samme De sigis
at være heden ved 3 mile lang/ oc 1 mile bred.

Denne Egn er nu udi lang tid kaldet Vigen/dog icke rettelige/
thi udi fardum tid bleff den Egn alleniste kaldet Vigen/ som lige
ger inderst ved Oslo fiorden/ Men dette Fylcke bleff først kaldet
Alfheim/uden tuil aff den første Konge eller Høffding/som der
haaffuer regiert/ oc siden bleff det længe kaldet Drænsfylcke/aff
den Rau oc Kof/som der stedje skede/bode aff Goter/oc aff Hals
landerne/ oc andre Danske;huor udaff Indbyggerne bleffue oc
paa det sidste saa haarde oc onde/ oc øfuede i saadan handel/at de
icke heller sparede deris Naboer/ men grebe til met paa alle sider
omkring sig/til Lands oc til vands/ icke alleniste den tid de haaffde
deris egne Fylcke Konger/ Men oc saa siden de vaare tvungede
under Norrigis Rigs enevolds Konge/ at de stundom sætte sig
op imod deris rette Arff Konge i Norrig/ oc fulde stundum de
Danske/oc stundum de Suenste til/oc stundum oprørste Kon
ger her i Riget/oc vaare altid redebon til ^{at} gære/om huilcke

D u

maad

Norrigis

mand Land megit læse i Norrigis Chronicker / oc besynderlig vaare de megit arrige oc onde / som boede nest ved Gotelssuen / oc mest haffde gemeenskab met Goterne / thi bleffue de til deris ondskabs betegnelse / oc til en foract / falledes Elffuar grüner / som mand Land læse udi R. Magnus Barfods historie.

De siden er der aff det gandske Fylcke kaldit Elffuarfylcke / for det ligger nest ved Gotelssuen / Men kaldis nu rettelig Baskhus Lænden Søndre part / oc den Nordre part beholder det naffn Vigen / som tilforn. Denne Landsegen er icke bred i den Sönderste ende / men blifuer siden bredere / mod Norden / thi Suerige grenker alt Vster ud ved / alt Nord til den store Aa Glom Ase / som kommer ud aff Suerige / oc løber i den store Aa Sarpen / der viger Suerige aff imod Nordnordost / oc ere dog fleste steder enten store Skoufue eller Fjeld / eller Elfuer eller første Siser eller Morager / mellem Norrige oc Suerige.

De strecker dette Fylcke sig udi Nordnordvest til Suinsund / heden ved 20 vege Sises fra Daneholmen.

De besynderligste Stæder i dette Fylcke.

Den store Elff / som løber ned aff Denner / huilcket er det største første Vand eller Sis somer i Suerige / som Gotland eller Vester Gylland ligger hos / met andre Suenste Lande oc Læn rund omkring / oc er meere end 24 Vegsises langt oc bredt / den løber ud i Elsborgfiord imellem Elsborg i Suerige / oc Baskhus i Norrig / oc stiller Landene fra hin anden / oc kaldis paa gammelt Sprock / Gantelf / der udi er en stor Fos oc Vandfald imellem to Klipper / huilcken Trolbhetten kaldis / oc ligger heden ved 6 mile op fra Hassuit : Offuer denne Fos kand et Træ offuer lange imellem Klipperne / at mand kand gaa der ofuer : der er oc et sted udi samme Fos / huor at Vandet stüder sig ud ofuer en Klippe / som er under holl / oc er et stort rum imellem Vandet oc Klippen / der hafue Skoufrøsuere oc Mordere nogen tidlang for.

FÖRORD

Utmärkande för vår tid är det stigande intresset för kännedomen om det egna samhällets såväl andliga som materiella odling och folkets liv, sådant det gestaltat sig under tidernas lopp.

Ett bibliografiskt arbete över det egna landskapet torde i sin mån underlätta dylika studier. Rätt utförliga landskapsbibliografier finnas förut över Gotland, Upland, Skåne, Jämtland och Härjedalen, Småland, Östergötland, Örebro län samt Västergötland — de fyra sistnämnda i »Biblioteksbladet» 1917, 1919 och 1921. Enär den ene av utgivarne tidigare för jubileumsutställningen utarbetat »Bibliographia Gothoburgensis», har arbetets omfång begränsats till övriga delar av länet. Av i förenämnda arbete uppräknade tryckalster ha här endast sådana upptagits, som beröra *Göteborgs omnäjd*. Däremot har inom avdelningen *kartor* upptagits även det kartmaterial som berör Göteborg, enär dylika ej behandlats i den nämnda bibliografien.

Bibliografien omfattar 2 170 n:r, dessutom omkring 80 nummer, betecknade med a (och b etc.), vilka tillkommit under tryckningen. Särskild uppmärksamhet har ägnats åt länets i forskningshänseende hittills förbisedda Västgötadel. Till grund för arbetet ligga dels utgivarnes sedan ett flertal år gjorda anteckningar, dels alla av oss kända bibliografier; i övrigt ha vi rätt fullständigt genomgått Göteborgs stadsbiblioteks bokförråd. Någon systematisk granskning av tidningstryck har ej verkställts; förtecknandet av tidningsuppsatser grundar sig företrädesvis på av undertecknad Tiselius sedan 8 år tillbaka samlade klipp.

Vad omfånget beträffar, ha sådana skrifter medtagits, vilka ägna bibliografiens föremål en mera sammanhängande behandling i något avseende. Undantagsvis ha även registrerats tryckalster, där endast kortfattade eller mera spridda notiser om länet förekomma, enär de synts oss värdefulla. I detta hänseende torde en viss subjektivitet ej kunna undgås, och tvivelsutan torde berättigade anmärkningar kunna göras mot urvalet.

Artiklar i Nordisk familjebok och liknande uppslagsböcker samt skolböcker upptagas ej.

Officiellt författningstryck, som berör länet, har medtagits rätt fullständigt.

Uppställningen inom de olika avdelningarna är kronologisk; när uppställning skett efter orter, ha dessa uppräknats i alfabetisk ordning. Inom omfångsrika avdelningar ha först uppräknats historiker och redogörelser, därefter författningar, kungörelser och reglementen, alltsammans i kronologisk ordning.

Under arbetets fortgång ha forskare på olika områden beredvilligt lämnat värdefull hjälp. Apotekare AXEL LILJEDAHL har ställt sina bibliografiska anteckningar om Bohusläns flora till förfogande; prof. NAT. BECKMAN har lämnat upplysningar betr. den fornnordiska litteraturen. Jägmästare JOHN LINDERS ^{ner} har kompletterat avd. skogsväsen; stadsingeniör AXEL SÖDERGREN, kartograf CH. SANDAHL och kapten P. W. LJUNGBERG ha givit oss viktiga upplysningar betr. särskilt Göteborgskartorna. Vördsamt tacka vi samtliga dessa, liksom ock chefen och hela personalen vid Göteborgs stadsbibliotek, särskilt bibliotekarien, doktor SVEN GRÉN BROBERG; vidare få vi tacka innehavarna av THULIN & OHLSSONS och BJÖRCK & BÖRJESSONS antikvariat samt redaktionerna av Göteborgs Handels- och Sjöfartstidning, Göteborgs Morgonpost och Bohusläningen.

I synnerlig tacksamhetsskuld stå vi till redaktören av Göteborgs och Bohusläns fornminnesförenings tidskrift, intendenten doktor GEORG SARAUW, som granskat största delen av korrekturet och därvid lämnat väsentliga upplysningar och tillägg.

I främsta rummet få dock utgivarne rikta sitt vördsamma tack till landshövding OSCAR VON SYDOW. Ett arbete av föreliggandes natur kan ej utan ekonomiskt understöd till billigt pris göras tillgängligt i bokhandeln. Genom landshövdingens tillskyndan har av Kungl. och Hvitfeldtska stipendieinrättningens överskottsmedel erhållits den största delen av de för arbetets utgivande erforderliga medlen. Men landshövding von Sydow har därjämte ställt sitt eget omfattande och välordnade privatbibliotek och sin intima kännedom om länet till den av honom i korrektur lästa bibliografiens förfogande.

Förutom Kuratorerna för Kungl. och Hvitfeldtska stipendieinrättningen få vi slutligen tacka konsuln m. m. CARL KINDAL för den stora gåva han lämnat till Fornminnesföreningen för detta arbetes utgivande.

Göteborg i maj 1924.

S. Aberstén.

Carl A. Tiselius.

INNEHÅLLSFÖRTECKNING.

	Sid.
Förord	1
Använda förkortningar	1
A. Bibliografi.	3
B. Allmänt och blandat.	
I. Geografisk- historisk- statistiska beskrivningar och uppsatser med blandat innehåll.	
1. Bohuslän i allmänhet.	
a) innehållande även andra landsdelar	3
b) endast Bohuslän	7
2. Ortsbeskrivningar.....	10
II. Reseskildringar och minnen	19
III. Statistik	24
C. Naturbeskrivning.	
I. I allmänhet med naturskydd	27
II. Zoologi	28
III. Botanik.....	33
IV. Geologi	40
V. Hydrografi med plankton	45
VI. Meteorologi	48
VII. Astronomi.....	48
D. Arkeologi	
I. I allmänhet.....	49
II. Fasta fornlämningar; hällristningar.....	52
E. Runkunskap	55
F. Språk och ortnamn	56
G. Folkseder, vidskepelse och folkbruk	58
H. Folksägner och folkminnen	60
I. Historia	
I. Fornnordiska sagor och rimkrönikor.....	62
II. Urkunder och källskrifter	64
III. Bearbetningar	67
K. Krigshistoria	
Sjuårskriget (1533—1570) och Kriget 1611—1613	69
Kriget 1643—1645.....	70
Kriget 1657—1660.....	71
Kriget 1676—1679.....	72
Karl XII:s krig.....	74
Kriget 1788.....	77
Krigen 1808—09 och 1814	79
L. Biografi, genealogi och matriklar	
I. Samlingar och matriklar.....	79
II. Enstaka biografier.....	84
III. Släkthistoria	86

VIII

M.	Förvaltning	
	I. I allmänhet.....	88
	II. Rättskipning.....	89
	III. Kameral- och skatteväsen.....	90
	IV. Kommunalväsen	93
N.	Krigsväsen	
	I. I allmänhet.....	98
	II. Bygdeborgar, slott och fästningar	100
O.	Kommunikationer	
	I. I allmänhet.....	103
	II. Landsvägar	103
	III. Post, telegraf och telefon	105
	IV. Järnvägar.....	105
	V. Sjöfart	108
P.	Handel och näringar	
	I. Handel (med porto- francoinrättningen i Marstrand).....	110
	II. Hypoteks- och brandförsäkringsföreningar samt banker.....	116
	III. Fiske	118
	Författningar	131
	IV. Jordbruk och boskapsskötsel.....	139
	V. Trädgårdsskötsel.....	142
	VI. Skogsvård och skogsbruk	142
	VII. Industri och hantverk.....	143
Q.	Hälso- och sjukvård	
	I. I allmänhet	145
	II. Badorter	148
R.	Sociala förhållanden	
	I. I allmänhet.....	150
	II. Margareta Hvitfeldt och hennes donationsjord i Bohuslän, stipendieinrättningen m. m.	151
S.	Kyrko- och religionsväsen	
	I. I allmänhet	157
	II. Kloster, kyrkor, kyrklig konst	161
T.	Undervisningsväsen.....	163
U.	Bibliotek, bok- och tidningsväsen.....	166
V.	Konst och musik	169
X.	Jakt och idrott	170
Y.	Bohuslän i skönlitteraturen	171
Z.	Kartor.	
	I. I allmänhet; kommunikationskartor	177
	a. Mer än Bohuslän	179
	b. Endast Bohuslän	181
	II. Geologiska kartor och andra specialkartor	182
	III. Sjökort.....	184
	IV. Ortskartor, stadsplaner.....	186
Å.	Utsikter, illustrationer (med konstreproduktioner).....	192
	Tillägg och Rättelser.....	199
	Alfabetiskt register.	201

Använda förkortningar o. d.

- A. a. = Anförda arbete.
B. = Band.
Bidr. G. o. B. Fornm. = Bidrag till kännedom om Gbgs och Bohusläns fornminnen och historia.
Bih. = Bihang.
Bohusl. = Bohusläningen.
Bot. not. = Botaniska notiser.
D. = Del.
f. = och närmast följande (n:r).
ff. = och de närmast följande (n:ren). *
G. A. = Göteborgs Aftonblad.
G. Dagbl. = Göteborgs Dagblad.
G. H. T. = Göteborgs Handels- och Sjöfartstidning.
G. M. P. = Göteborgs Morgonpost.
G. o. B. Hush. Sällsk. = Gbgs och Bohus läns hushållningssällskap.
G. P. = Göteborgs-Posten.
G. V. V. S. H. = Gbgs K. Vetenskaps- och Vitterhetssamhälles handlingar.
H. = Häfte.
K. V. A. Bih. = Bihang till K. Vetenskaps akad. handlingar.
K. V. A. H. = K. Vetenskaps akad. handlingar.
K. V. A. Ö. = Öfversigt af Kungl. Vetenskaps akad. förhandlingar.
Mag. = Magasin.
Modée = Utdrag utur alle ifrån . . . 1718 utkomne publique handlingar.
R. = Række.
S. = Sida eller sidor.
Stiernman = Samling af Kongl. maj:ts bref, stadgar . . . ang. Sveriges rikets commerce . . . giord af And. Anton von Stiernman. D. 1—6. 4:o. Sthm 1747—65.
Sv. förf.-saml. = Svensk författnings-samling.
Sv. off. stat. = Sveriges officiella statistik.
T. = Teil eller Tome.
Th. = Theil.

Tr. = Tryckt.

U. o. = Utan tryckort.

U. å. = Utan tryckår.

V. Sv. = Västra Sveriges.

Parentes () kring författarenamn eller andra ord betyder, att dessa ord ej stå på titelbladet, utan annorstädes i skriften, t. ex. under företalet; klammer [] betyder, att de alls icke förekomma i den ifrågavarande skriften, utan äro hämtade från annat håll.

Vid angivandet av sidoantalet — vilken siffra har sin plats närmast efter tryckåret — beteckna siffror i parentes opaginerade sidor.

Formatet utsättes ej, när det är 8:o.

A. Bibliografi

1. WARMHOLTZ, C. G., Bibliotheca historica
D. 1—15. Sthm 1782—1817.
D. 1, s. 25—32, 207—208; i övrigt innehållsförteckningarna.
2. ABERSTEN, S., Litteratur om Bohuslän.
Biblioteksbl. 1917, s. 53—60.
3. —, Bibliographia Gothoburgensis. Gbg 1922. XII, 397 s.
4. JACOBOWSKY, C. W., Böcker om Bohuslän. Uddev. 1922. 31 s.

B. Allmänt och blandat

I. Geografisk-historisk-statistiska beskrivningar och uppsatser med blandat innehåll

1. Bohuslän i allmänhet

a) Innehållande även andra landsdelar

5. STYFFE, C. G., Skandinavien under unionstiden. Ett bidrag till den historiska geografien. Sthm 1867, s. 110—111, 331—336.
— —. 3 uppl. Sthm 1911, s. 141—144, 441—448.
6. CLAUSSÖN [FRIIS], PEDER, Norriges oc omliggende Öers sandfærdige Beskriffuelse, indholdendis huis vært er at vide, baade om Landsens oc Indbyggernis Leilighed oc vilkor, saa vel i forðum tid, som nu i vore Dage. Kbhffn 1632, s. 3—4, 19—30.
Omtryckt i:
—, Samlede Skrifter. Kra 1881, Navneregister.
Övers. till tyska år 1685.
7. WOLFF, JENS LAURITZSÖN, Norrigia illustrata eller Norriges med sine underliggende Lande oc Öer, kort oc sandfærdige Beskriffuelse. . . 4:o. Khfn 1651, s. 153—163.
—, Norrigia illustrata eller Norges . . . Liten 8:o. U o. o. å., s. 164—173.

8. BERNTSEN, ARENT, Danmarckis oc Norgis fructbar Herlighed. 4:o. Khfn 1656. Registren.
9. RAMUS, J., Norriges Beskrivelse. 4:o. Khvn (1715), s. 52—59.
10. TUNELD, E., Inledning till geographie öfwer Sverige. Sthm 1741. s. 210—218. Utkom i flera upplagor, varav den 7:de uppl. D. 2. 1793, s. 353—373, citerar bl. a.: Province-Schäffern C. F. QVISTBERGS Anmärkningar (ett manuskript, bevarat i K. B., Stockholm).
— —. 8 uppl. Sthm 1833.
Behandlar ej Bohuslän, men väl Askims härad etc. i Vestergötland, D. 4, s. 16 ff., 59—73.
11. AKRELL, CARL, Underrättelser till kartan öfver Sverige. Sthm 1811. 35 s., 4 tab.
Tab. 1, 2 o. 3 div. uppg. om Bohuslän.
12. DJURBERG, D., Geografiskt lexicon öfver Skandinavien . . . Örebro 1818. Register.
13. [BOHLIN, ABR.,] Handbok för resande i Sverige. Ups. 1838, s. 294—305.
— —. 2 uppl. Ups. 1847, s. 341—351.
14. [EKELUND, J.,] En restur genom Sverige. Geogr. läsbok . . Sthm 1840, s. 291—299.
15. SKÖLDBERG, P. B., Beskrifning öfver Skandinaviska halfön. Sthm 1846, s. 180—191.
16. MELLIN, G. H., Vägledning för resande i Sverige och Norrige Sthm 1846, s. 54—55, 79, 85—86, 91, 93—94.
— —. 3 uppl. Sthm 1856, s. 54—55, 84, 93—94, 100, 104.
17. Svenskt konversationslexicon. D. 1—4. 4:o. Sthm 1845—1852.
Innehåller värdefulla uppgifter rörande Bohuslän av **A. E. Holmberg**.
18. Karta öfver segelleden från Stockholm, kanalvägen till Götheborg. Jemte 44 utsigter. Ny uppl. Tvär 8:o. Sthm (1848).
MALM, WILH., Beskrifning öfver segelleden. . . Tvär. 8:o. Sthm 1848. (Ny uppl. 1851, s. 25 ff.)
Har utkommit i 8 uppl., samt i tysk, engelsk och fransk övers.

19. AGARDH, C. A., och DAHLMAN, C. E., Inledning till Sveriges fysiska geografi jemte upplysningar rörande ankologisk och fysisk karta öfver Sverige. Karlst. 1857.
S. 84—85 m. fl. om landets höjning.
20. THOMÉE, GUST., Sverige. En kort historisk, geografisk, statistisk och topografisk teckning. Sthm 1857. Register.
21. RUDBECK, T. G., Göteborg och dess grannstäder på Sveriges vestra kust, Uddevalla, Marstrand, Strömstad m. fl. med illustr. och pl. Sthm 1859. 113 s.
Ingår ock i:
—, Försök till beskrifning öfver Sveriges städer. D. 3. Sthm 1860, s. 177—233.
22. Historiskt-, geografiskt och statistiskt lexicon öfver Sverige, D. 1—7 samt Register. Sthm 1859—1870.
1: 249—256 o. 3:178—180, i övrigt register.
23. Vårt land och folk. Skildringar . . . Saml. af Martin Schück. D. 3. Sthm 1867, s. 1—5, 117—122.
Av A. E. Holmberg och S. Nilsson.
24. WALLIN, J., Beskrifning öfver badorterna å Sveriges vestra kust. Handbok för badgäster. Gbg 1858. 130 s., 7 pl.
Behandlar bl. a.: Göteborg, Marstrand, Gustafsberg, Lysekil, Grebbestad, Strömstad.
C. J. Lindeberg har lämnat botaniska uppgifter.
25. HAMMAR, Å. C. W., Sockenstatistik öfver Sverige. Efter C. af Forsells sockenstatistik. Sthm 1860. 132 s.
26. HOFBERG, H., och LJUNGSTEDT, K., Sverige. Geografisk-historisk läsebok. Örebro 1870, s. 130—144.
27. HOFBERG, H., Genom Sveriges bygder. Skildringar af vårt land och folk. Örebro 1872, s. 194—215.
— —. 3 uppl. Sthm 1896, s. 258—281.
- 27a. BERG, P. G., Svenska ordnar, sällskaper och föreningar m. m. Sthm 1873. Register.
28. HÖJER, M., Göteborgs och Bohus län. En topografisk-statistisk beskrifning. Sthm 1882. 124 s., karta.
Även i: —, Konungariket Sverige. D. 2. Götaland, afd. 2, s. 891—1008.
29. ROSENBERG, C. M., Geografiskt-statistiskt handlexicon öfver Sverige. 1. Sthm 1882, s. 158—159, 615—616.

30. TORPSON, N., Norden, dess natur och näringslif. Sthm 1887, s. 55—66.
31. Göteborg och Vestkusten. Kanal- och jernvägsresorna mellan Stockholm och Göteborg jemte beskrifning öfver talrika sidoutflykter. Sthm 1888, s. 177—191.
Alb. Bonniers illustr. resehandbok. 2.
32. Mellersta Sveriges resehandbok. Göteborg—Uddevalla—Karlstad—Bergslagen [av GUSTAF BELLANDER?]. Gbg 1888.
33. Bohusläns kust, efter G. RETZIUS.
En bok om Sverige, utg. af Rich. Bergs tröm och O. A. Stridsberg. D. 1. Sthm 1893, s. 206—220.
Urspr. i Aftonbl., Sthm.
34. NYSTRÖM, J. F., Handbok i Sveriges geografi. Sthm 1895, s. 316—328.
35. Svenska Turistföreningens resehandbok. 4. Götaland. Sthm 1900, s. 449—484.
— . . . resehandböcker. 8. Sverige (utarb. af A. RAMM) Sthm 1905, s. 215—226.
— . 17. Västkusten. (På grundvalen av föreg. utarb. af A. E. T. OLÁN, C. RAMBERG och A. PALLIN.) Sthm 1912, s. 123—192.
— . 17. Västkusten. 2. omarb. uppl. (af A. PALLIN). Sthm 1918, s. 1—113.
36. Hvilo- (Vilo-) och kurorter i Sverige. Sthm 1904—23.
I alfabetisk ordning.
Sv. turistf. vägvisare.
37. Svenska bad- och kurorter. Manuskr. granskadt af Sv. kurortföreningens styrelse. Sthm 1907—23.
I alfabetisk ordning.
38. Göteborgs—Helsingborgs—Marstrands-ciceronen. Gbg 1912.
Med svensk, engelsk o. tysk text.
39. SANDSTRÖM, ANNA, Natur och arbetsliv i svenska bygder. 1. Götaland. Sthm 1908, s. 232—278.
— . 2. uppl. Sthm 1917. s. 244—290.

40. Sveriges städer. Göteborgs och Bohus län. Med många illustr. i texten. 11: h. 1—2. 4:o. Sthm 1913—1920.
Innehåller: Kungälv (Eskil Olán), s. 1—8; Marstrand (Eskil Olán), s. 9—22; Lysekil (Ernst Hörman), s. 23—34; Uddevalla Alban E. Thorburn), s. 35—54; Strömstad (Per Gust. Berggren), s. 55—71.
41. Gamla svenska städer. Gator och gränder. Hus och gårdar. H. 6. Sthm 1918—1919.
Innehåller bl. a.: Kungälv av Sven T. Kjellberg, s. XVIII—XXIX med illustr. samt tilläggsbl. 18, 19, 20, 21, 22, 23, 24 o. 25. Marstrand av S. T. Kjellberg], baksidan av bl. 25, samt bl. 26, 27 och 28, Uddevalla av S. T. Kjellberg] bl. 29, 30, 31, Strömstad av S. T. Kjellberg] bl. 32, 33, 34.
42. ÅSBRINK, G. E., Västkusten. Trälleborg—Strömstad med anslutande linjer. Resehandbok. Sthm 1920, s. 125—208.
43. Sverige. Geografisk topografisk statistisk beskrifning, utg. af Otto Sjögren. D. 3. Sthm 1921. Göteborgs och Bohus län, s. 695—1095.
Förf. huvudsakligen av Sv. Swedberg. Dessutom av P. G. Berggren, G. Bolinder, S. Ekman, A. Enqvist, H. E. Hamberg, E. Hörman, St. Kristiansson, Hj. Lindroth, A. H. Magnusson, K. Mellander, A. Ramm, A. Roland, K. E. Sahlström och O. Sjögren.
44. A book about Sweden published by the Swedish Traffic Association. Sthm 1922, s. 89—93.
45. Utflykter inom Bohuslän, Dalsland och sydvästra Värmland. Utg. av Turisttrafikföreningen för Bohuslän och Dalsland. 1923.

b) endast Bohuslän

46. OEDMAN, J., Chorographia Bahusiensis, Thet är: Bahusläns beskrifning, så til thess natur, art och beskaffenhet . . som til thess nuwarande tilstånd . . . Sthm 1746. V, (5), 323, (6) s., 1 karta.
— —. Facsimileuppl. Uddev. 1910.
47. HOLMBERG, A. E., Bohusläns historia och beskrifning, D. 1—3. Uddev. 1842—45. 182, 280 och 280 s. Med 7 pl.
— —. 2 uppl. efter förf:s död genomsedd och rättad af G. BRUSEWITZ. D. 1—3. Örebro 1867. 371, 331 o. 308 s.
2 uppl. omtrycktes i häften, men utan titelblad, år 1910 och följande år av Göteb. Aftonbl.

48. Bohuslän.
Läsning för folket, årg. 10 (1844), s. 200—216, 286, 304—326, 355—370; årg. 11 (1845), s. 14—29, 157—183, 267—286, 304—326.
49. Topografiska och statistiska uppgifter om Göteborgs och Bohus län. Sthm 1859. 96 s.
50. BRUSEWITZ, G., Elfsyssel (södra Bohuslän). Gbg 1864. 332 s.
Ursprungliga titeln å häftesomslagen: Historiska minnen i Bohuslän, Västergötland och Halland.
51. H[OFBERG], H., Skärgården och fisket i Bohuslän.
Land och folk, 1875, s. 33—39.
52. BERG, WILH., Göteborg och Bohuslän.
Vårt land. En skildring i ord och bild. Fol. Sthm 1888, s. 155—164.
Övers. i:
—, Gothenburg und Bohuslän.
Das malerische Schweden in Wort und Bild. Fol. Breslau, Lpz. 1891.
53. HAGSTRÖM, KR., Kort beskrifning öfver Bohuslän jämte Göteborg. Sthm 1890, 64 s., 1 karta.
54. JOHNSEN, O. A., Bohuslens Eiendomsforhold indtil omkring Freden i Roskilde. En historisk-topografisk-statistisk Studie. Kra 1905. 192 s.
Innehåller även en förteckning över otryckta och tryckta källskrifter.
55. [LINDHÉ, WILMA] *Perpetua*, Från Västkustens vackraste badorter.
Bohusl. 1898 ^{16/7}, ^{19/7}, ^{23/7}, ^{28/7}, ^{30/7}, ^{2/8}, ^{11/8}, ^{18/8}, ^{25/8} och ^{8/9}.
Skildringar från Lyckorna, Stenungsön, Ljungskile och Gustafsberg.
56. Rivieran.
Gbg's idrottsförb. årsskr. 1905, s. 56—63 med pl. Behandlar Marstrand, Ljungskile, Lysekil m. fl. platser.
57. R[AMM], A., Bohuslän.
Miss W. f. V. Sv. folkbild.-förb. ~~årsskr.~~ 1907, s. 55—69.
58. HÖRMAN, E., Bohuslän och Bohuslänningarna. Sthm 1907, 24 s., 40 bilder.
Text till Sv. turistf. geografiska bilder, n:r 8.

59. [—], Bohuslänska turist-turer samt Bohuslän-Kristiania och Bohuslän—Skagen. Handledning utg. af Ångbåts A.-B. Bohuslänska kusten. Gbg 1910. 40 s.
Även i engelsk o. tysk övers.: Trips for tourists. . . in Bohuslän Gbg. 1912. 24 s., karta. Touristenfahrt. . . in Bohuslän. Gbg 1912. 24 s., karta.
60. Halland och Bohuslän. Sthm 1912, s. 8—32.
Sveriges landskap. 5.
61. RAMBERG, C., Bland Bohusskären.
Geografien i skildringar och bilder av svenska författare, Lund 1912, s. 123—149.
62. Bohusnummer av *Dagen* den 13 juni 1914.
63. JÄGERSKIÖLD, L. A., Några ord om Bohuslän.
Sv. turistf. årsskr. 1917, s. 67—90.
- 63a. Sockenbeskrivningar (från Bohuslän).
Tidskr. f. Billstr. folkhögsk. elevförb. Årg. 9, 1917, s. 21—23, 42; årg. 10, 1918, s. 22—24; årg. 11, 1919, s. 37—41; årg. 14, 1922, s. 73—75; årg. 15, 1923, s. 12—13.
64. Här och där i Bohusbygd. (F.).
Bohusl. 1922. Väster om Kornsjöarna ²⁶/₈; Aspängs socken ¹²/₅; Brodalen ¹⁹/₁₀; Ett och annat från Häby ²⁸/₁₀.
65. BERGGREN, P. G., Vårt Bohuslän. Läsebok i hembygds-kunskap. Uddev. 1923. 230, (2) s.
66. Bohuslänska skärgårdsfärder. (Utg. av) Ångbåts A.-B. Bohuslänska kusten. Uddev. 1923. 88 s., karta.
67. HAGLUND, AND. och HAGNELL, AX., Bohuslän. En bok för skola och hem. Lund 1923. 380 s.
68. Bohuslän i ord och bild.
Bohusl. 1923. Behandlar i en serie artiklar länets olika socknar. Hittills tryckta följande socknar och municipalsamhällen m. m.: Skreds-vik, Forshälla, Lyse, municipalsamhället Slätten, Långelanda, Svar-teborg, Bro, Ljung, Resteröd, Ödsmål, Hogdal, Myckleby, Kville med Fjällbacka kapellförsamling, Svenneby, Bottna, Grinneröd, Foss, Mo, Bäve, Näsinge, Stala, Högås, Röra, Bokenäs, Berfendal, Malmöns kommun, Naverstad samt Tanum.
Arbetet är avsett att efter fullbordan utkomma i bokform.
- 68a. (SANDBERG, TORSTEN,) En tripp genom Bohuslän. Res planer. Uddev. 1923. 40 s.

69. Bidrag till kännedom om Göteborgs och Bohusläns fornminnen och historia. B. 1—8 (= h. 1—34). Sthm 1874—1886; Gbg 1887—1913.

Fortsättes jämte n:r 70 av:

Göteborgs och Bohusläns fornminnesförenings tidskrift 1914—22. Gbg 1914—23.

(1914—20 = B. 1; omslaget till 1914 även med titel: Bidrag till kännedom etc. H. 35, B. 9: h. 1.)

70. Meddelanden från Göteborgs och Bohusläns fornminnesförening. B. 1: 1—5. Gbg 1893—1914. 388 s., 6 pl.
71. Turisttrafikföreningens för Bohuslän och Dalsland årsbok. Lindesberg 1916—Uddev. 1923.
72. NYCANDER, FR., Vikarfvet, en bohuslänsk skrift. 41, 36, 36 s. Gbg 1916, 1917 o. 1918.
- Fortsatt av:
Vikarfvet, Årsskrift utg. af det bohuslänska fornminnes-sällskapet Vikarfvet, redig. af FREDRIK NYCANDER. Lindesberg 1920, 40 s.; Uddev. 1921, 38 s.; Uddev. 1922, 45 s. Vikarfvets budkafle. Fol. Sthm 1923. 4 s.
73. Vårdträdet. Bohuslänningarnas hembygdsbok, Uddev. 1920. 112 s.

2. Ortsbeskrivningar

Se ock: *B a d o r t e r*, 2 II.

- 73a. *A s k u m*. (J. M.).
Bohusl. 1920 14/8.
74. BERGER, SÖLVE, *B l å k u l l e n*.
Sv. turistf. årsskr. 1917, s. 138—150.
- 74a. *B o r n ö* station.
Sv. hydr. biol. kommiss. skrifter. (1903), s. 14—18, 1 pl.
75. *B o t t n a*. (O. O.).
Bohusl. 1920 7/6.
76. *B ä v e*. (J. A.).
A. a. 1921 14/2.
77. *F j e l l b a c k a*.
Ny illustr. tidn. 1882, s. 469.
78. STRANDBERG, HILMA, *Från Fjellbacka*.
A. a. 1887, s. 246, 251.

79. Beskrifning öfver Fräkne härad.
Götheb. Veckobl. 1765, nr 49, 51, 52.
80. Om skog, boskapsafwel, sjöar etc. i Fräkne härad.
Götheb. Mag. 1766: nr 3, 4, 5, 7.
81. TOREN, MAGNUS, Försök till en beskrifning öfver Fräkne härad eller Forshella pastorat i Bohuslän och Inland.
G. V. V. S. handl. Vetensk.-afd. St. 2., Gbg 1780, s. 4—24.
+ Se ock Inland.
82. LUNDSKOG, J., Fässbergs socken och Mölndals kvarnby under gångna tider. Minnesskrift. Gbg 1921. 173 s.
83. Galtarö boken [av WERNER LUNDQVIST och GUSTAF VON HOLTEN]. Gbg 1923, 36 s., karta.
84. Gullholmen behöfver hamn och vägar. (G.)
G. Dagbl. 1920 13/3.
85. Gullholmen. (P. B—q—t.)
Bohusl. 1920 18/11.
86. H[ÖRMAN], E., Brokigt från Gullmar n.
G. H. T. 1922 26/8.
87. Götheborg och dess omgifningar jemte en utflykt till Trollhättan med 4 vyer. 16:o. Gbg 1844. 100 s.
Övers. till franska:
Gothembourg et ses environs. 16. Gbg 1844. 124 s.
88. [RYDQVIST, C. M.] Historisk-statistisk beskrifning öfver Götheborg, från dess anläggning till närvarande tid. Gbg 1860. (6), 318, (1) s., 6 tab.
Inneh. div. upplysningar om trakten kring Göteborg, landerierna m. m.
89. CARLÉN, OCTAVIA, Göteborg. Beskrifning öfver staden och dess närmaste omgifningar, Sthm 1869. 209, IV, (3) s., karta.
90. ALIN, J., o. HOFSTEDT, L., Ur Göteborgs och dess omgifningars historia. Gbg 1913, 199 s.
- 90a. — —, Göteborg och dess omnejd. Lund 1915. 95 s.
91. FREDBERG, C. R. A., Från norra älvstranden.
G. H. T. 1918 4/5.

92. T[ISELIU]S, C. [A], Söndagspromenaden.
G. H. T. 1923.
Kallebäck, Linnés Willrunor m. m. 31/3.
St. Rödjans skog, Rya Nabbe, äldre befästn. m. m. 14/4.
Nya Lödöse m. m. 5/5.
- 92a. FISCHER, ERNST, Göteborgs landerier. Gbg 1923.
Gbg's jubileumspublikationer. 13.
93. H a v s t e n s s u n d. (G E T E).
Bohusl. 1921 25/4.
94. T[HORNBURN], R. M., H o l m a herregård. Uddev. 1888. 3 s.
— —.
Medd. G. o. B. Fornm. B. 1 (1893), s. 70—73.
- 94a. BERNDTSON, GUNNAR, H ö n ö b o r n a nära ljusa fram-
tidsdrömmar.
G. Dagbl. 1919 7/e.
95. LYDÉN, S., Physisk och oekonomisk beskrifning öfver I n -
l a n d s nordre härad i Bohus län.
G. V. V. S. handl. 1780, Vetensk.-afd. St. 2, s. 25—44.
96. HALLENBORG, J. F., Inlands Fräkne och Torpe härader ge-
nom tiderna. Några drag ur deras historia. Uddev.
1923. 211 s.
97. BRUSEWITZ, GUSTAF, Historiska anteckningar rörande säte-
riet J o n s e r e d. 4:o. Gbg 1876, 30 s.
— —. Gbg 1890.
98. Handlingar rörande bebyggandet af K l ä d e s h o l m e n s
koholme i Tjörns härad. Gbg 1889, 21 s., karta.
Bohusl. fiskeritidskr. 1888, s. 275—295.
99. BÖTTIGER, J., Ett Drottminne.
Jubileumsalbum vid hans maj:t kon. Oscar II:s 25 åriga regering.
Fol. Sthm 1897, s. 30—32.
Behandlar Klädesholmen.
100. Om Gamla K o n g e l f s flyttning år 1616.
Götheb. Mag. 1766, n:r 34.
Om Nya Kongelf.
A. a. 1766, n:r 35.
101. Minnesblad från Göteborgs arbetareförenings besök i Kong-
elf, pingstdagen den 31 maj 1868, rörande staden och Bo-
hus fästning. Gbg 1868. 8 s.

102. MONTELIUS, OSCAR, Konghälls gamla sigill.
Bidr. G. o. B. Fornm. B. 1 (1874—79), s. 96.
103. LAGERWALL, G. F., Anteckningar öfver staden Kongelf och f. d. Bohus fästning i historiskt, topografiskt och statistiskt hänseende. Föreläsning hållen i Kongelf. På begäran utg. Alingsås 1876. 38 s.
104. ARCADIVS, C. O., Ur lifvet i en nordisk småstad (Kungälf) på 1600-talet.
Ur folkens häfder 1879, s. 98—118.
105. [RAMBERG, CARL] *Crambe*, Kungälf.
G. H. T. 1901 14/9, 21/9.
106. Kongälf och det gamla Konungahälla. (J. A. H.).
Gbg's idrottsförb. årsskr. 1905, s. 31—39.
107. OLÁN, E., Kungälv.
Sveriges städer. 4:0. Sthm 1913—1920. 11: H. 1—2, s. 1—8.
108. [ALIN, J. A. A., och HOFSTEDT, L.,] Bohus och Kungälv.
Gbg 1914. 16 s., 4 pl.
- 108a. SCRIBA, Den första köpstämmostaden vid Göta älv. Konungahälla — Sigurd Jorsalafars stad. 
G. H. T. 1918 13/7.
109. KJELLBERG, Sv. T., Kungälv, några anteckningar om dess bebyggelsehistoria efter flyttningen från den medeltida staden Kungahällas grund.
Gamla svenska städer. H. 6, 1919, s. XVIII—XXIX samt tillägsblad 18—25.
+ Se ock: Avd. Krigsväsen, Bohus.
110. Kville (Kvillebo).
Bohusl. 1921 8/2.
111. Käringsöns hafsbad i Bohuslän.
Ny illustr. tidn. 1898, s. 251.
112. BÅÅTH, J., Käringsön.
Sv. turistf. årsskr. 1904, s. 223—233.
113. LINDBLAD, C. S., Minnesblad efter L. O. A. Simson på Käringsön. Saml. till 10 års-dagen efter hans död. M. porträtt. Gbg 1910. 63 s.
114. —, Minnesblad från Käringsön. Gbg 1910. 40 s.

115. **L a n e R y r.** (J. A.).
Bohusl. 1920 22/4.
116. **Ur Lane Ryrs historia.** Gamla kyrkan, kyrkogården,
»Kloa», sägner m. m. (J. A.).
A. a. 1920 18/11.
117. **L j u n g s k i l e-Trånget.** Snapphanegrotta i Bohuslän.
Ny illustr. tidn. 1867, s. 28.
118. **L o m m e l a n d a.** (A. P.).
Bohusl. 1920 17/8.
119. **L u r s socken.** (A. T. J—N).
A. a. 1920 10/7.
120. **Lyckornas klimatiska kurort och hafsbadanstalt.**
Uddev. 1902. 32 s.
121. **WIDE, THORBORG, L y s e k i l.**
Förr och nu 1874, s. 308—310.
122. **En bild från Lysekil.** (G—g).
A. a. 1877, s. 13—14, 59.
123. **HÖRMAN, ERNST, Lysekil.** Bidrag till kännedomen om Ly-
sekils historia och utveckling. I. Från äldsta tid intill
1860-talet. Gbg 1901. 86 s.
124. —, **Ruinerna på Skeppsholmen.** Lys. 1908. 14 s., 1 karta.
125. —, **Lysekil.**
Sveriges städer. 4:0. Sthm 1913—1920; 11, h. 1—2. s. 23—34.
126. **PISCATOR, Lysekil — Sveriges ansjovisstad.**
G. M. P. 1921, 1²/₃.
Se ock: Uddevalla, Arsenius, S.
127. **L å n g e d r a g och dess historia.**
G. P. 1875 10/7.
128. **M a l m ö n.** (J. M.).
Bohusl. 1920 1/7.
129. **M a r s t r a n d.** (X).
Ny illustr. tidn. 1869, s. 352.
130. **Marstrand. Minnen från sommaren 1874.**
A. a. 1874, s. 304.
- 130a. **Vägledning för badgäster och resande som besöka Mar-
strand.** Sthm 1881.

131. HALLBECK, C. S., Marstrand och Carlsten.
Sv. familjjourn. 1882, s. 324—326, med 5 illustr. af förf.
132. Marstrand.
Ny illustr. tidn. 1882, s. 148.
133. JONASON, ARON, Marstrand, sommaren 1887. Skizzerad skildring.
Polstjernen 1888, s. 16—36.
134. Marstrands hafskuranstalt. Historik och beskrifning. 1890.
40 s.
135. FALLSTRÖM, DANIEL, Marstrand.
Norman för 1891, s. 210—221.
136. [RAMBERG, C.,] Marstrand och kronan. (Rbg).
G. H. T. 1900 16/3, 18/6, 22/12; 1904 20/12.
137. SVENSSON, S., Kort historisk beskrifning öfver Marstrands stad samt Carlstens fästning jämte dess byggnad, studier, fångvård m. m. Gbg 1904. 64 s, 1 karta.
138. OLÁN, A. E. S., Marstrands krigsminnen, historia och badortslif. 4:o. Gbg 1906. 38 s. + annonser.
— —. 4:o. Gbg 1913. 96 s.
—, Marstrands historia, krigsminnen och badortslif. 3 uppl. Gbg 1914. 230 s.
— —. 4 uppl. Gbg 1917. 230 s.
139. JONASON, A., Drottminnen från Marstrand. 1887—1907.
M. 38 illustr. 4:o. Sthm 1908. 80 s.
140. Marstrand. Kortfattad handbok för resande m. plankarta.
Gbg 1919. 34 s. Annonser.
Även med tysk och engelsk titel och text.
141. [ALIN J. A. A., och HOFSTEDT, L.,] Marstrand. Gbg 1914.
20 s.
142. K[JELLBERG], S. T., Marstrand.
Gamla svenska städer. Sthm 1918—1919, H. 6, baksidan av bl. 25 samt bl. 26—28.
143. OLÁN, E., Marstrand.
Sveriges städer. 4:o. Sthm. 1913—1920; 11, h. 1—2. s. 9—22.
144. K[RANTZ], C[LAES], Marstrand, idyllernas stad, i nutid och framtid.
G. Dagbl. 1920 18/9.

- 144a. Systrarna på Liseberg. Anteckningar ur familjen Nonnens brev och dagböcker... utg. av EMILY E. NONNEN. Gbg 1922.
S. 45—54: Resor till Marstrand.
145. M o. (E. E. K.).
Bohusl. 1921 5/3.
146. JOHN, Ett typiskt storsjöfiskeläge. Några intryck och reflexioner från ett kort besök i M o l l ö s u n d.
G. Dagbl. 1920 14/2.
147. LINDBLAD, C., Om M o r l a n d a pastorat med kapeller i gamla tider. Ur gamla papper, mest otryckta.
G. M. P. 1903 29/11.
148. —, Skärgårdsbilder. Från Morlanda kyrka och hembygd.
Gbg 1911. 116 s.
- 148a. Gamla Morlanda på Orust.
Handelstidn. Veckobl. 1922 11/3.
149. MALMBERG, E., och PETERSSON, O., En svensk kuststation, M å s e s k ä r, 1897—1900. Fol. 6 s., 1 pl.
Sv. hydr.-biol. kommiss. skrifter. 1. Fol. 1903.
150. HERBINIUS, JOHANN, Dissertationes de admirandis mundi cataractis, 4:o. Amstelodami 1678, s. 247—249.
De cataracta Mindensi Westrogothiæ (M ö l n d a l.)
+ Se ock F ä s s b e r g.
151. N a v e r s t a d. (A. T. J—N).
Bohusl. 1920 18/12.
152. HELLBERG, J. F., Beskrifning öfver O r u s t och Tjörns häraders fögderi av Göteb. och Bohus län. Prisskrift.
K. sv. landtbruks- acad. annaler 1821, h. 1. s. 79—104, 2 tab.
Utkom utvidgad:
153. —, Försök till beskrifning öfver Orust och Tjörns häraders fögderier. Gbg 1824. 85 s.
154. BERGENDAHL, E., P a r t i l l e krönika. Sävedalen (tr. Gbg) 1921. 412, (2) s., karta.
155. R å s s ö. (G E T E).
Bohusl. 1921 17/5.
156. M[ARCUS], S., R ö r a.
A. a. 1920 20/12.
- 156a. R ö r ö i forna och nuvarande tider.
G. P. 1923 4/4.

157. Skredsvik. (X. X. X.).
A. a. 1921 ²¹/₄.
158. Stala. (S.).
A. a. 1920 ²³/₈.
159. M[ARCUS], S., Stala socken på Orust.
A. a. 1922, ³/₈.
160. JOHN, Bohusläns nyaste och näst minsta municipalsamhälle. Delade meningar om följderna af Stenungsunds senaste upphøjelse.
G. Dagbl. 1920 ²¹/₂.
161. TOREN, MAGNUS, Strömstads historia.
Götheb. Mag. 1759: nr 17 och 18.
162. Strömstad, Carl XII hus.
Ny illustr. tidn. 1874, s. 360.
163. —, Nya societetshuset.
A. a. 1877, s. 182.
164. CEDERSTRÖM, C., Om Strömstad, dess klimat och sjuklig-hetsförhållanden, dess badanstalt och hafskur, historia och lokalförhållanden. Sthm 1881. 143 s.
165. [SÖDERBOM, ANTON,] Strömstads omgifningar. Vägvisare för badgäster i Strömstad. Strömst 1888. 12 s.
[—] —. Strömst. 1894. 12 s.
166. [—], Anteckningar rörande hus, tomter och husägare i Strömstad från stadens grundläggning till närvarande tid samlade af Ant. Sbm. 1—3. Strömst. 1899—1900. 740 s.
167. [—], Ur Strömstads historia. Anteckningar av Ant. Sbm. Strömstad 1902. 680 s.
168. [THORÉN, GUNNAR,] Strömstad med omgifningar. Strömstad 1916. 28 s.
169. K[JELLBERG], S. T., Strömstad.
Gamla svenska städer. Sthm 1918—1919, h. 6., bl. 32—34.
170. BERGGREN, P. G., Strömstad.
Sveriges städer. 4:o. 1913—1920. 11, h. 1—2, s. 55—71.
171. TH[ORÉ]N, G., Då Strömstad brann år 1876. Ett apropå till den sista jätteeldsvådan.
G. H. T. 1920 ³¹/₇.

172. BERGHEL, A., Strömstad — Sveriges äldsta havsbadanstalt.
Sv. turisttidn. årg. 2 (1923), s. 121—123.
173. Utarrendering af Sundsby och Åby säterier med ingående beskrifning.
Det nya Veckobl. 1763, n:r 26.
- 173a. Säteriet Sundsby. (O. O.).
Tidskr. f. Billstr. folkhögsk. elevförb., årg. 4, 1914, s. 1—5.
174. Svarteborg. (T. E. K.).
Bohusl. 1921 ¹⁶/₄.
175. Svenneby. (Ned Trent).
A. a. 1920 ²⁵/₁₁.
176. Svinesund. (GE TE).
A. a. 1921, ⁵/₃.
177. M[ARCUS, S.], Tanum.
A. a. 1921 ¹⁷/₂.
178. GOTHENIUS, J., Kort beskrifning öfver Tjörn.
Götheb. Veckobl. 1765: n:r 26, 27.
+ Se ock: Orust, Hellberg, J. F.
179. M[ARCUS], S. Torps socken på Orust.
Bohusl. 1922, ³⁰/₁₀.
180. Uddevalla.
Ny illustr. tidn. 1868, s. 365.
181. Bidrag till Uddevalla historia och beskrifning. (H. 1—3).
Sthm 1876, 1879 o. Uddev. 1890.
H. 1 (16 s.) innehåller bl. a.: Afskrift af Bisk. Jens Nilssöns visitationsböcker för åren 1580—1598. Om Bäfwe Kyrkas egendom omkr. år 1400, afskr. af Biskop Nils Simonsson Glostrups Visitatsbog.
H. 2. Beskrifning till »Geometrisk charta öfver Uddewalla stadh af Johan Kempensköldh.»
H. 3. (145 s.) Donationer inom Uddevalla stad.
182. ANDERSSON, ALBERT, Uddevalla, Självbiografi. 1907, s. 31—50, 103—109.
183. ARSENIUS, SAM., Västkuststäder, tvänne sommarskizzer.
Umeå 1905. 88 s.
Om Uddevalla och Lysekil.
184. H[EDLUND, E.], Skansberget i Uddevalla.
Bohusl:s juln:r 1909.

185. Uddevalla nummer af G. M. P. 1909, 20 dec.
186. K[ARLSSON], F. E., Skildring enl. domstolsprotokoll av branden i Uddevalla 1806 samt Uddevallas namn.
Kometen. Midsommartidning. Uddev. 1910.
187. Uddevalla. Vägledning för turister och resande. Uddev. 1914. 42 s., inkl. annonser.
188. Carl X Gustafs- monumentets invigning i Uddevalla tisd. den 31 aug. 1915. Sthm 1915. 11 s.
189. THORBURN, A. E., Uddevalla.
Sveriges städer. 4:0. Sthm 1913—1920, 11, h. 1—2 s. 35—54.
190. HÖRMAN, E., Ur Uddevalla krönika. Anteckningar ur gamla papper.
Bohusposten 1916. Stadens äldsta läge ¹⁴/₈; Attentat mot den flyttade staden ¹⁵/₉; Den nya stadsjorden ²²/₉; En stadsskildring från slutet af 1500-talet ²⁹/₉; Stadens privilegier från norska tiden ⁶/₁₀; Skatter och pålagor ¹³/₁₀; Krigsår och brandskattningar ²⁰/₁₀; Handel och industri ³/₁₁; Staden eller Kasnabben ¹⁰/₁₁; Kyrkliga förhållanden ¹⁷/₁₁; Skolförhållanden ²⁴/₁₁; Folkmängdsförhållanden ⁸/₁₂; Ur biskop Jens Nilssöns dagbok ²²/₁₂.
191. JACOBOWSKY, C. WILH., Uddevalla med omnejd i svensk litteratur. Uddev. tr. Gbg 1917. 144 s.
192. K[JELLBERG], S. T., Uddevalla.
Gamla svenska städer. Sthm 1918—1919, h. 6, bl. 29—31.
193. Wejerner. (A. A.).
Bohusl. 1921 ²²/₁.
194. ALMQVIST, E., Väderögruppen i Fjällbacka skärgård.
Sv. turistf. årsskr. 1907, s. 185—194.

II. Reseskildringar och minnen

195. En resa i hembygden för 260 år sedan. Medd. av C. VILH. JACOBOWSKY.
Göteborgs nations skriftserie. II. Upps. 1922, s. 37—43.
Innehåller utdrag ur ett i Upps. universitetsbibl. befintligt manuskript: »Conspectus itineris Andreae Julini junioris Sudermannia Sveci.»
196. LILIENSKIOLD, J. [Hans Hansen Schmidt], Reisejournal 1668—1670. Manuskr. nedskrivet af LUD. PAUS. 1. Reisen fra Bergen til Rom. Chra 1916, s. 3—4.

197. T[ISELIU]S, C. A., Resor i Bohuslän på 1700-talet.
G. H. T. 1922 ^{20/5}, ^{22/7} och ^{9/10}.
198. KALM, P., Wästgötha och Bohusländska resa förrättad år 1742, med anmärkningar uti historia naturali. . . Sthm 1746, s. 68—259.
199. LINNÉ, CARL VON, Carl Linnæi Wästgötha resa på riksens höglöflige ständers befallning förrättad år 1746. Med anmärkningar uti oeconomien, naturkunnigheten; antiqviteter, invånarnes seder och lefnadssätt. Sthm 1747, s. 158—207.
200. [ELVIUS, PEHR,] Dagbok (1748). Sthm u. å., s. 22, 52.
201. HÅRLEMAN, C., Dagbok öfwer en ifrån Stockholm igenom åtskilliga rikets landskaper gjord resa år 1749. Sthm 1749, s. 62—65.
202. (—) Till grefwe herr Carl Fredrik Piper. Sthm 1751, s. 177—186.
Inneh. bl. a.: Berättelse om köksträdgårdar omkr. Götheborg i synnerhet i Partille socken (Sign. A. H a m m a r).
203. FABRICIUS, J. C., Reise nach Norwegen. Hamburg 1779, s. 42—62.
Resan företogs i botaniskt syfte.
204. WILSE, J. N., Fortsetzung seiner gelegentlichen Reise-Beobachtungen und zwar die Reise aus Norwegen nach Copenhagen, durch den westlichen Theil von Schweden. Im Sommer 1776.
Johann Bernouilli's Sammlung kurzer Reisebeschreibungen, Jahrg. 1784, s. 155—262. Utkom sedan på danska under följande titel:
—, Reiseiagttagelser i nogle af de nordiske lande. . . först udgivne paa Tydsk i det Bernouilliska Værk Sammlung kurzer Reisebeschreibungen. . . D. 2. Khvn 1791, s. 282—334.
205. COXE, W., Travels into Poland, Russia, Sweden and Denmark. Vol. 2. 4:o. Lond. 1784, s. 494—499.
Utkom även i fransk, holländsk och tysk övers.
206. KÜTTNER, C. G., Reise durch Deutschland, Dänemark, Schweden, Norwegen und einen Theil von Italien in den Jahren 1797, 1798, 1799. 2 verbess. Ausgabe. Th. 2. Lpz. 1804. D. 2, s. 174—177.
Utkom även i engelsk översättn.

207. [LINNERRHJELM, J. C.,] *Bref under resor i Sverige*. 4:o. Sthm 1797, s. 49—55.
208. —, *Bref under nya resor i Sverige*. 4:o. Sthm 1806, s. 78—88.
209. WOLLSTONECRAFT, MARY, *Letters written during a short residence in Sweden, Norway and Denmark*. Lund 1796, s. 19—63, 189 ff.
 Övers. till svenska:
 —, *Bref skrifna under ett kort vistande i Sverige, Norge och Danmark*. Öfvers. från engelskan. Sthm 1798. s. 20—57, 171—183.
210. [FORTIA DE PILES, A.,] *Voyage de deux Français en Allemagne, Danemarck, Suède*. . . T. 2. Paris 1796, s. 14—26, Utkom även i tysk övers. Lpz. 1797.
211. BOISGELIN, LOUIS DE, *Travels through Denmark and Sweden*. . . Vol. 2. 4:o. London 1810, s. 15—27.
 Samma innehåll som föreg. n:r.
212. ARNDT, E. M., *Reise durch Schweden im Jahre 1804*. Th. 2. Berl. 1806. D. 2, s. 22 ff.
 Övers. till svenska:
 —, *Resa genom Sverige år 1804*. D. 2. Carlstad 1807 (2 uppl. 1814), s. 18 ff.
213. *Brudstykker af [CHRISTEN] PRAMS Reise i Norge i 1804 og 1805*.
Magasin for Reiseiagttagelser, udg. af R. Nyerup. B. 4. Kbhvn 1823, s. 192—227.
214. HAUSMANN, J. F. L., *Reise durch Skandinavien in den Jahren 1806 und 1807*. Göttingen 1811. Th. 1, s. 264—279.
 Resan företogs i mineralogiskt syfte.
- 214a. LIVIJN, C., *Bref från fälttågen i Tyskland och Norge 1813 och 1814*. Utg. av J. Mortensen. Sthm 1909.
 Resa genom Bohuslän med skildringar från Uddevalla m. fl. platser.
215. SCHUBERT, FRIEDRICH WILHELM, *Reise durch Schweden, Norwegen, Lappland, Finnland und Ingermanland in den Jahren 1817, 1818 und 1820*. Th. 3. Lpz. 1824, s. 229—249.
 Övers. till svenska:
 —, *Resa till Sverige*. . . D. 3, 1825, s. 272—297.
 Redogör ingående för Herrnhutarna i Uddevalla.

216. NILSSON, SVEN, Dagboksanteckningar under en resa från södra Sverige till Nordlanden i Norge 1816. Lund 1879, s. 23—44.
217. [EVERLÖF, F. A.] En ångbåtsresa på Götha canal om sommaren 1837. Sthm 1838, s. 3 ff.
218. [LINDEBERG, A.] En badresa till Strömstad sommaren 1838. Sthm 1838, s. 20—62.
219. BRUNIUS, C. G., Antiquarisk och arkitektonisk resa genom Halland, Bohuslän, Dalsland, Wermland och Westergötland år 1838. Lund 1839, s. 52—127.
220. MARRYAT, HORACE, One year in Sweden. . . . Vol. 1. London 1862, Chapter 13—19.
I sv. översättn.
— Ett år i Sverige. Öfvers. D. 1. Sthm 1863, kap. 13—19.
221. [JESSEN, E.] En tur i Sverige (Småland, Vermland, Bohuslän). Af VERAX. Chra 1869, s. 62—79.
222. LUNDIN, C., Ströftåg här och der i Sverige. Sthm 1875, s. 130—141.
223. LUNDEGÅRD, A., Sommarbilder från västkusten.
Svea för 1885, s. 239—240.
224. SANTESSON, A., I Sverige. Intryck och minnen. Lund 1887.
Dragsmark s. 148—155; Färd i Bohuslän s. 156—165; Hälledalen s. 166—171.
225. THOMAS, W. W. J:R, Från slott till koja. Sthm 1891, s. 570—683.
Övers.
— Sweden and the Swedes. Chicago & New York 1892, s. 573—686.
226. LUNDGREN, O., Från Fredrikshald till Sunnanå.
Sv. turistf. årsskr. 1894, s. 195—205.
227. LINDHÉ, WILMA, Västkusten från Särö till Strömstad.
Nornan 1895, s. 92—120.
228. Ströftåg i Bohuslän. (G. C.).
Sv. turistf. årsskr. 1895, s. 196—208.

229. SCHIMMELMANN, IDA, Auf Nebenwegen. Eine Rundreise durch Bohuslän und Dalsland. Hamb. 1895. 108 s.
230. R[AM]M, AXEL, En färd till Bullaresjöarne.
Gbg's turistf. årsskr. 1897, s. 86—94.
231. ANDERSSON, J. G., Från Dagas färd.
Sv. turistf. årsskr. 1898, s. 214—238.
232. B[OTHÉN], C. O., Minnen från skärgården och hafvet.
Gbg's turistf. årsskr. 1900, s. 54—75.
233. CRAMBE [= C. RAMBERG], På kryss mellan Bohusskären.
G. H. T. 1901 ^{22/6}, ^{9/6}, ^{9/7}, ^{13/7}, ^{27/7}.
234. BERGER, SÖLVE, En tur till Grisbådarna, Sveriges västligaste udde.
Sv. turistf. årsskr. 1901, s. 292—296.
235. —. Insjöfärder i Bohuslän.
A. a. 1903, s. 353—370.
236. —. På fotvandring i Bohuslän. Med fotografier af förf.
Gbg's idr.-förbunds årsskr. 1907, s. 11—24, karta.
237. ÖDMAN, N. P., Nya svenska resebilder. Sthm 1907, s. 191—279.
Behandlar Uddevalla, Lysekil, Kåringön m. fl.
238. BEERLI, H., Vom Rügen bis Lappland. S:t Gallen 1910, s. 29—37.
239. NILSSON, VICTOR, Sångarfärden till Sverige 1910. [U. S. A.] 1910.
Uddevalla och Göteborg, s. 147—164.
240. WIDE, ANDERS, Ny turistled i Bohuslän. Lysekils järnväg.
Sv. turistf. årsskr. 1913, s. 50—63.
241. PHILIP, J. B., Holidays in Sweden. London 1914, s. 279—285; Grebbestad s. 302—311.
På svenska:
—. Sommardagar i Sverige. Sthm 1915, s. 230—236, 251—258.
242. FOGELQVIST, EVA, En färd till Kosteröarna.
Sv. turistf. årsskr. 1915, s. 265—273.
243. STEVENI, W. BARNES, Things seen in Sweden. London 1915, s. 100—115.

244. LINDHÉ, WILMA, Från flydda tider. Barndoms- och ungdomsminnen. Sthm 1917.
S. 64—69 om Mölndal.
245. —, Minnen och upplevelser från senaste halvseket. Sthm 1918, s. 124—128, 131—144, 149—153, 298—309.
Om Lyckorna, Marstrand, Nordön m. fl. platser.
246. HILARIUS, En majtur på Bohusläns nyaste turistled. Inför öppnandet av bilvägen från Dingle till Hunnebostrand. G. H. T. 1921 ²⁸/₅.
247. BERG, DANIEL, Från Svarte Jan till Gåsalandet. Sv. turisttidn. årg. 1 (1922), s. 39—41.
248. ROSENIUS-HÖGMAN, R., Västkostdagar. A. a. årg. 2 (1923), s. 222—224.
249. KOCH, MARTIN, En resa genom Bohuslän. Sv. turistf. årsskr. 1923, s. 182—210.

III. Statistik

250. SARS, I. E., Bidrag til Oplysning om Norges Folkemængde, Skattevæsen, Handel o. s. v. i Tiden nærmest for Reformationens Indførelse.
Meddelelser fra det norske Rigsarchiv. B. 1, Chra 1870, s. 184—266 (192—194).
251. JOHNSEN, O. A., Bidrag til Oplysning om Befolkningsforholdene og Almuens økonomiske Stilling i Bohuslen før Afstaaelsen (1528—1658).
(Norsk) Hist. Tidsskr., 4. Række, B. 3, 1905, s. 187—247.
252. Antalet födde och döde i Götheborgs och Bohus län (1759).
Götheb. Mag. 1760, n:r 36.
253. (BRAG, C. J.) Anmärkningar öfwer den så kallade kyrkotabell-inrättningen i allmänhet, och därefter, öfwer 1765 års Götheborgska stifts-tabell.
A. a. 1766, n:r 29—33.
254. Areal och disposition af städernas jordområde i Göteborgs och Bohus län.
Statist. tidskr. Sthm 1862, s. 313—314.
255. Sveriges areal beräknad af Generalstabens topografiska afdelning. Sthm 1876, s. 56—60.

256. Statistiska uppgifter rörande egovidden å hemman inom Askims (Bullarens, Fräkne, vstra Hisings, östra Hisings, Inlands södre, Kville, Lane, Orusts vstra, Orusts östra, Sotenäs, Stängenäs, Säfvedals, Sörbygdens, Tanums, Tjörns, Torpe, Tunge, Vette) härad. 4:o. Gbg 1886—1888.
258. LINDMAN, CARL, Sundhets- och befolkningsförhållanden i Sveriges städer 1851—1909. I. Text. 4:o. Hälsingb. 1911.
— . . . 1910. 4:o. Hälsingb. 1912.
Städerna i alfab. ordning.
259. Kongl. Maj:ts befallningshafvandes i Götheborgs och Bohuslän till Kongl. Maj:t 1822 afgifne femårsberättelse. 4:o. Sthm 1823. 41 s.
— till Kongl. Maj:t 1828 afgifne femårsberättelse. 4:o. Sthm 1829. 94 s.
— femårsberättelse för 1827, 1828, 1829, 1830 och 1831. 4:o. Sthm 1834. 22 s. & 2 tab.
— för 1832, 1833, 1834, 1835 och 1836. Sthm 1840. 19 s.
— för 1837, 1838, 1839, 1840 och 1841 4:o. Sthm 1844. 15 s.
— för 1842, 1843, 1844, 1845 och 1846. 4:o. Sthm 1850. 55 s. & 3 tab.
— för 1847, 1848, 1849, 1850. 4:o. Sthm 1853. 56 s. & 2 tab.
— för 1851, 1852, 1853, 1854 och 1855. 4:o. Sthm 1856. 60 s. & 2 tab.
260. Bidrag till Sveriges officiella statistik, Kungl. Maj:ts befallningshafvandes femårsberättelser. Landshöfdingeembetets uti Göteborgs och Bohuslän underdån. berättelse för åren 1856—1860. 4:o. Sthm 1863. 68 s.
— 1861—65. 4:o. Sthm 1867. 95 s.
— 1866—70. 4:o. Sthm 1872. 83 s.
— 1871—75. 4:o. Sthm 1877. 93 s.
— 1876—80. 4:o. Sthm 1882. 78 s.
— 1881—85. 4:o. Sthm 1887. 94 s.
— 1886—90. 4:o. Sthm 1893. 94 s.
— 1891—95. 4:o. Sthm 1898. 107 s.
— 1896—1900. 4:o. Sthm 1904. 124 s.
— 1901—05. 4:o. Sthm 1908. 136 s.

Även flertalet övriga avdelningar av Bidr. till Sveriges statistik äro av vikt, ss. A: Befolkningsstatistik, 1851—1910, etc. till. Y.

Fortsättes av:

261. Sveriges officiella statistik. (Olika avdelningar.) 1911—23.
262. Statistiska meddelanden. (Olika serier). 1911—23.
263. Statistisk årsbok för Sverige. Årg. 1—10. Sthm 1914—23.
264. Årsbok för Sveriges kommuner. Årg. 1—6. 1918—22. Sthm 1918—23.
Länsvis.
265. BRAG, L. J., Götheborgs stifts ständs och hushåldningsmatrikel för år 1764. Stycke 1. Gbg 1765. 137 s.
266. Götheborgs stads och stifts matrikel. Årg. 1775—77, 79, 84, 86, 92, 1818, 1825. 12:o.
1818, 1825 med titel: Götheborgs stads matrikel.
267. Götheborgs och Bohusläns calender för år 1847. 12:o.
Uddev. 1846. 204 s.
Kalender för Göteborgs och Bohuslän 1874. Utg. af A. LINDGREN och A. CHRISTENSSON. Gbg. 123 s. + annonser.
Göteborgs och Bohusläns kalender 1890. Utg. af J. KLEBERG. Gbg 1889. 258 s.
— — kalender 1902. Utg. af J. KLEBERG. Gbg 1901. 303 s., 12 pl. blad + annonser.
Göteborgs och Bohusläns adresskalender 1911. Utg. af A. ANANDER. Gbg (tr. i Falköping) 1911. 320 s. + annonser.
— — kalender 1914. Utg. av E. HÖRMAN. Gbg. 522 s., 1 portr. + annonser.
Innehåller även uppsatser av *O. A. Beer, F. Hallenborg, Henr. Julius, L. A. Jägerskiöld, N. D. Lychou* och *Hj. Östergren*.
— — kalender 1923. Utg. av G. A. PERSSON. Gbg. 322 s.
268. Vestra Sveriges handels och annonskalender. Omf. Göteb. och Bohus, Elfsborgs samt Hallands län. Utg. FREDR. LINDBERG. Gbg 1877. s. 1—65.

C. Naturbeskrivning

I. I allmänhet, med naturskydd

269. STRINDBERG, AUG., Sveriges natur. Tvär 4:o. Sthm 1901, s. 49—50.
270. ÖSTERGREN, HJ., Bohuslänska naturskyddsfrågor. Sveriges natur 1914, s. 78—91.
271. ÖRTENBLAD, TH., Naturskydd och hembygdsvård. Några exempel från Bohuslän och norra Roslagen. A, a. 1914, s. 28—41.
272. HÖGDAHL, THOR, Naturskyddskarta öfver Sverige 1914. A. a. 1914, s. 160—163.
273. K. Bef:des över Göteb. o. Bohus län fridlysning af Hultåsa fura i Dragsmarks s:n samt bestånd af haftorn (Hippophaë rhamnoides). Allm. kung. 1914. n:r 77, landskansl. Ser. A.
274. ALMQUIST, ERIK, Några naturminnen i Strömstadstrakten. Sveriges natur 1917, s. 81—86.
275. Testholmen exproprierad och fridlyst som naturskyddsområde. A. a. 1920. s. 144.
276. ÖSTERGREN, HJALMAR, Testholmens expropriation och fridlysning. A. a. 1922. s. 16—25.
277. NORDENSKJÖLD, OTTO, m. fl., Göteborgstraktens natur. Gbg 1923. 518 s.
Skr. utg. till Gbgs 300-års jub. 2.
Inneh.: Wallén, A., Klimatet, s. 7—72; Pettersson, Hans, Göta Älvmynningens hydrografi, s. 73—122; Johansson, H. E., och Sandegren, R., Geologi, s. 123—278; Sernander, R., Översikt av växtvärldens utvecklingshistoria, s. 279—288; Skottsberg, C., Göteborgstraktens växtvärld, s. 289—332; Jägerskjöld, L. A., Sandin, E., Dahr, E., Lohmander, H., Bohusläns och Göteborgstraktens djurvärld, s. 333—502; Nordenskjöld, O., Göteborgstraktens ytformer, s. 503—515.

II. Zoologi

278. HOLLBERG, L., Beskrifning öfver Bohuslänske fiskarne. H. 1—3. Gbg 1819—22. 54 s., 6 pl.; 63 s. 7 kol. pl.; 70 s. 6 kol. pl.
G. V. V. S. Nya handl. D. 3—5.
279. FABER, F., Schilderung eines zoologischen Ausfluges zu den Inseln des Cattegats im Juli 1824.
B r e h m's Ornes, H. 2 (1826), s. 159—168; H. 3 (1827), s. 125—150; avslutad i O k e n's Isis, 1829, sp. 717—723, 881—885.
280. LOVEN, S., Om nordiska hafs-mollusker.
K. V. A. Ö. 1, 1844, s. 48—53, 1 pl.
- 280a. —, Nordens hafs-mollusker. Index Molluscorum litora Scandinaviæ occidentalia habitantium.
A. a. 1, 1846, s. 134—160, 182—204.
Rör sig till väsentlig del om Bohusl. kusten, där S. Lovén idkat mångårig forskning. (Se Sven Lovén, av H. J. Théel!)
281. EKSTRÖM, C. U., Om sillens lektid.
A. a. 1. 1844, s. 119—121.
- 281a. —, Om sillen.
A. a. 1, 1844, s. 82—83.
282. —, Om sill.
A. a. 2, 1845, s. 191—192.
283. —, Kritiska anmärkningar öfver assessor Hollbergs beskrifning öfver Bohuslänska fiskarne.
G. V. V. S. H. Ny tidsf. H. 1. 1850, s. 17—24.
284. —, Förteckning öfver däggdjur, amphibier och af foglarna några sällsynte, som blifvit funna på Tjörn etc.
A. a. H. 1. 1850, s. 25—42.
285. WRIGHT, W. VON, Förteckning, jämte några anteckningar, öfver de i Bohuslänska skärgården observerade foglarna.
A. a. H. 1. 1850, s. 43—78, H. 2. 1851, s. 63—98.
286. MALM, A. W., Om svenska landt- och sötvattensmollusker med särskildt afseende på de arter och former, som förekomma i grannskapet af Christianstad och Göteborg.
A. a. H. 3. 1855, s. 73—152.

287. —, Om sillen utanför bohuslänska skärgården.
G. o. B. Hush. Sällsk. handl. 1857, s. 20—22.
Även i:
Tidskr. för sv. landtbruket. Årg. 4. 1858, s. 235—236.
288. —, Om hafsmollusker i Göteborgs skärgård och Götaelfs mynning.
G. V. V. S. H. Ny tidsf., H. 4. 1858, s. 7—28,
289. —, Anteckningar öfver Syrphici i Skandinavien och Finland med särskildt afseende på de arter och former, hvilka blifvit funna i Göteborgs och Bohuslän.
A. a. Ny tidsf., H. 8. 1863, s. 1—82.
290. —, Annulater i hafvet utmed Sveriges vestkust och omkring Göteborg.
A. a. Ny tidsf., H. 14. 1874, s. 69—106, 1 pl.
291. OLSSON, P., Berättelse om en zoologisk resa till Bohuslän och Skagerack, sommaren 1868.
K. V. A. Ö. 25. 1869, s. 471—484.
292. WESTRING, N., Summarisk öfversigt af Göteborgstraktens Coleopterfauna.
G. V. V. S. H. Ny tidsf. H. 10. 1870, s. 13—17.
293. BERGH, C. A., Iakttagelser öfver djurlifvet i Kattegatt och Skagerack gjorda under kanonbåten Ingegerds expedition sommaren 1870. 4:o. Lund. 1871. 37 s.
294. EKEBERG, J., Notiser om några sällsynta för Göteborgs fauna nya insektarter, tillhörande Coleoptera.
A. a. Ny tidsf. H. 10, 1870, s. 11—12.
295. —, Notiser om några för Sverige och Göteborgstrakten sällsyntare och nya insektarter.
A. a. Ny tidsf. H. 14, 1874, s. 107—112.
296. MALM, A. H., Om lifvet i hafvet och särskilt i Kattegatt utanför den Bohuslänska kusten.
Forhandl. ved 11:te Skand. Naturforsk. Möde i Köbenhavn 1874, s. 116—144.
298. MALM, A. W., Göteborgs och Bohusläns fauna, ryggradsdjuren. Gbg 1877. 674 s., 9 pl.
299. CEDERSTRÖM, C., Anteckningar om norra Bohusläns vertebratfauna. [1]—2. 1876, 79.
K. V. A. Ö., 33:4, s. 57—68; 36:2, s. 53—62.

300. HANSSON, C. A., Till kännedomen om norra Bohusläns vertebratfauna.
A. a. 37:4, 1880, s. 19—22.
301. TRYBOM, F., Iakttagelser om det lägre djurlifvet på de platser utanför Bohusläns kust, der sillfiske med drifgarn bedrefs vintern 1880—81.
A. a. 38:3, 1881, s. 33—43.
302. —, Iakttagelser vid sillfisket i Bohuslän vintrarne 1880—81 och 1881—82.
Nord. Tidsskr. f. Fiskeri. Khvn. Aarg. 7, 1882, s. 280—336.
303. Skarpsillen.
A. a. Aarg. 7, s. 274—279.
304. HANSSON, C. A., Bidrag till kännedom om det lägre djurlifvet vid norra Bohusläns kust.
K. V. A. Ö. 39:7, 1882, s. 75—80.
305. —, Norra Bohusläns rätvingar.
A. a. 39:7, 1882, s. 81—84.
306. —, *Limnadia lenticularis* på Nordkoster.
A. a. 45. 1888, s. 215—216. *
307. FRISTEDT, K., Bidrag till kännedomen om de vid Sveriges vestra kust lefvande spongiae. Sthm 1885. 56 s., 4 pl.
K. V. A. H. B. 21, n:o 6.
308. TRYBOM, F., Sillundersökningar vid Sveriges vestkust hösten 1888. 4:o. Sthm 1889. 95 s.
K. Civildep. 3.
309. HANSSON, C. A., Zoologiska anteckningar från norra Bohuslän.
K. V. A. Ö. 46, 1889, s. 289—327.
310. BOTHÉN, C. O., Förteckning öfver de svenska foglar, som finnas eller träffas i Göteborgstrakten.
Gbg. jaktsällskap 1845—1895. Gbg. 1895. Bil. 4, s. 43—55.
311. —, Från Bohuslän. Litet zoologi och några jakter på fjälluggla och stepphöns.
Jägaren. Årg. 4:2, 1898, s. 125—137.
312. —, Bidrag till Göteborgs och Bohusläns lokalfauna.
Sv. jägarförb. tidskr. 1898, s. 207—211, 292—298; 1899, s. 59—65, 126—131, 217—221, 289—292; 1900, s. 208—213; 1901, s. 29—33, 204—208; 1905, s. 36—39; 1906 s. 57, 66.

313. —, Iakttagelser rörande fogelfaunan i Göteborgs och Bohuslän.
K. V. A. Bih. 28, 1902, afd. IV, n:o 4. 87 s.
314. THÉEL, HJ., Om Sveriges zoologiska hafsstation Kristineberg. Sthm 1895. 48 s., karta, 4 pl.
315. AURIVILLIUS, C. W. S., Om hafsevertebraternas utvecklings-tider och periodiciteten i larvformernas uppträdande vid Sveriges vestkust.
K. V. A. Bih. 24, 1898, IV:4, 91 s.
316. BERGENDAHL, D., Till kännedomen om de nordiska Nemertinerna.
1. Förteckning öfver vid Sveriges vestkust iakttagna Nemertiner.
K. V. A. Ö. 57. 1900, s. 581—602.
(2.) Zur Kenntnis der nordischen Nemertinen. 2. Eine . . . Palaeonemertine aus dem Meere der schwedischen Westküste.
Zool. Anzeiger, B. 25. 1902, s. 421—430.
(3.) Zur Kenntnis der nordischen Nemertinen.
Bergens Museums Aarbog 1902, N:o 4. 22 s., 1 pl.
4. Förteckn. öfver vid Sveriges vestkust iakttagna Nemertiner.
Arkiv f. zool. B. 1. 1903—04, s. 85—156.
317. LÖNNBERG, E., Några smärre iakttagelser rörande faunan i Bohuslän i mars månad 1902.
K. V. A. Ö. 59: s. 169—174.
318. TRYBOM, F., Iakttagelser om fisk och decapoder m. m. från Skagerack och Kattegat i aug. 1901 och febr. 1902.
Sv. hydr. biol. kommiss. skrifter. Gbg. 1903, s. 1—9, 11.
319. THÉEL, HJ., Om utvecklingen af Sveriges zoologiska hafsstation Kristineberg och om djurlifvet i angränsande haf och fjordar. M. planscher och kartor. 1907, 124 s.
Arkiv f. zool. B. 4, n:r 5.
320. TRYBOM, F., Märkning af rödspättor vid Sveriges vestkust åren 1902 och 1903.
Sv. hydr. biol. kommiss. skrifter, 2. 1908, s. 1—7, 1 karta.
—, Nachtrag zum Bericht über die . . . Markierungen.
A. a. 3, s. 1—2.

321. —, Hummerundersökningar vid Sveriges westkust åren 1901—03.
A. a. 2, s. 1—12, 1 pl.
322. BJÖRCK, WILH., Bidrag till kännedomen om nordhafsräkans (Pandalus borealis. Kr.) utbredning och biologi i Kattegat och Skagerack.
A. a. 4. 1911, s. 1—11.
- 322a. Ö[STEREGRE]N, HJ., Fynd af sällsyntare fiskar och andra hafsddjur i Bohuslän.
Fauna och Flora 1907, s. 223.
- 322b. Några för svenska faunan nya fiskar.
A. a. 1908, s. 113—118.
323. BEHM, ALARIK, Lunnefågelns förekomst i Bohuslän.
A. a. 1909. Årg. 4, s. 51.
324. BJÖRCK, WILHELM, Bidrag till kännedomen om Decapodernas larvutveckling.
Arkiv för zool. B. 7. 1911—12, N:r 15. 17 s. 1 pl.
325. —, Decapoden aus dem Kattegat und dem Skagerak. (Kattegats Fauna).
A. a. B. 8. 1913—14, N:r. 3. 12 s.
326. —, Bidrag till kännedomen om Kattegats fauna. 1. Crustacea.
A. a. B. 10. 1916—17, N:r 16. 14 s., 1 pl.
327. CARLSSON, J. G., Tunicater ifrån Sveriges västkust.
A. a. B. 11. 1917—18, n:r 20, s. 1—22, 1 pl.
328. JÄGERSKIÖLD, J. A., Om förändringar i Sveriges fågelvärld under de senaste 75 åren.
Sveriges natur, 1919, s. 47—73 med 18 kartor.
Även Bohuslänns fauna beröres.
329. KIHLEN, GUSTAF, Dvärgtärnan (Sterna minuta), funnen häckande på Västkusten.
Fauna och Flora, årg. 15. 1920, s. 238 ff.
330. SÖDERBERG, RUDOLF, Hos lunnen på Bohus' Väderöar.
Sveriges natur 1922, s. 63—70.

III. Botanik

331. BROMELIUS, OL., *Chloris gothica, seu Catalogus stirpium circa Gothoburgum nascentium* . . . Det är ett register uppå . . . örter, buskar och träd . . . 12:o. Gbg 1694. (20), 124, (20) s.
332. SANTESSON, C. G., *Ett herbarium från 1712, samladt af Casten Rönnow i trakten af Götheborg.*
K. V. A. Ö., 53, 1899, s. 809—823.
333. KALM, PEHR, *Förteckning på några örter fundna i Bohuslän 1742.*
K. V. A. H. 1743, s. 105—112.
334. WAHLBERG, P. F., *Flora Gothoburgensis. P. 1—2, particula 1—2.* Ups. 1820—1824. (4), 117 s.
Diss. För p. 1 (= s. 1—88) var Carl Peter Thunberg präses, för p. 2:1 (= s. 89—102) Gustaf Fredr. Brändström resp. och för p. 2:2 (= s. 103—117) Aug. Timol. Wistrand resp.
335. WIKSTRÖM, J. E., *Bidrag till kännedom om sällsyntare växters geographiska utbredning inom Sverige.*
K. V. A. Nya handl. 1824, s. 456—458.
336. ARESCHOUG, J. E., *Plantæ cotyledoneæ floræ gothoburgensis.* Lundæ 1836. 150 s.
337. —, *Anteckningar under en botanisk utfart i Bohusläns skärgård 1835.*
Physiogr. sällsk. handl. Bd. 1. Lund 1837, s. 138—153.
338. —, *Bidrag och anmärkningar till Götheborgs Flora.*
Bot. not. 1840, s. 17—25.
339. —, *Hvarjehanda.*
Div. fynd i Gbgstrakten
A. a., 1842, s. 160.
340. DÜBEN, M. W. v., *Excursion i Bohuslän 1841.*
A. a., 1843, s. 49—51, 65—76, 81—95.
341. LINDEBERG, C. J., *Vextarter från vestra skärgården.*
K. V. A. Ö. 9, 1852, s. 61—62.
342. —, *Växtgeografiska anteckningar öfver Bohuslän.*
Bot. not., 1852, s. 17—23.

343. —, Botaniska sällskapet i Göteborg.
A. a., 1853, s. 30—32.
Inneh. en del för Bohuslän nya växter.
344. —, Fortsatta excursioner i Bohuslän åren 1852—53.
A. a., 1854, s. 1—10.
345. —, Nya skandinaviska växter.
A. a., 1858, s. 10—12.
346. —, Bohusläns foderväxter.
G. o. B. hush. sällsk. handl. 1862, s. 50—59.
347. —, Bohusläns träd- och buskväxter.
A. a., 1863, bil. 1., s. 40—45.
348. —, Hallands och Bohusläns fanerogamer och ormbuskar
upptecknade.
G. V. V. S. H. Ny tidsf. häft. 16. 1878. 27 s.
Inneh. även en summarisk bibliografi.
349. BEURLING, P. J., Några ord om vegetationen vid Ström-
stad i norra Bohuslän.
Bot. not., 1854, s. 129—137, 1855, s. 97—104.
350. LEFFLER, J. A., Bidrag till Sveriges vestra kustprovinsers
flora.
A. a., 1863, s. 151—155.
351. ALMQVIST, S., Om de svenska hafsstrandformerna af släktet
Agopyrum.
A. a., 1865, s. 146—155.
352. BLOMBERG, O. G., Bidrag till kännedomen om Bohuslänska
skärens lafflora.
A. a., 1868, s. 176—182.
353. HANSSON, C. A., Några nya växtlokaler i Strömstad.
A. a., 1874, s. 159.
354. HULTING, J., Bidrag till kännedom om Bohusläns lafvege-
tation.
A. a., 1875, s. 44—48, 65—70.
355. LAGERSTEDT, N. G. W., Saltvattens-diatomaceer från Bo-
huslän.
K. V. A. Bih: 3:15. 1876, 66 s., 1 pl.
- 355a. NORDSTEDT, O., Bohusläns Oedogonier.
A. a. Ö. 34:4. 1877, s. 21—33, pl. 3.

356. KJELLMAN, F. R., Über Algenregionen und Algenformationen im östlichen Skagerack, nebst einigen Bemerkungen über das Verhältniss der Bohuslänschen Meeresalgenvegetation zu der Norwegischen.
A. a., Bih. 5. 1878; n:r 6. 35 s., 1 karta.
357. WINSLOW, A. P., Om Göteborgstraktens Salix- och Rosa-flora.
Bot. not., 1877, s. 174—182; 1879. s. 93—96, 105—109; 1880 s. 71—95.
Därjämte en del bot. observationer: A. a., 1878, s. 180—184; 1879 s. 6—9; 1880, s. 7—13, 186—190; samt 1882, s. 33—45.
358. SCHEUTZ, N. J., Berättelse om en botanisk resa i Bohuslän 1879.
K. V. A. Ö. 37:2, 1880, s. 45—68.
359. BERGENDAL, D., Några växtlokaler för södra Halland och norra Bohuslän.
Bot. not., 1879, s. 156—159.
360. GRÖNVALL, A. L., Berättelse om en bryologisk resa i Bohuslän . . . utförd under sommaren 1881.
K. V. A. Ö. 1882, n:r 1, s. 13—20.
361. LAGERHEIM, G., Mykologiska Bidrag. I. Parasitsvampar från mellersta Bohusläns skärgård.
Bot. not., 1884, s. 148—153.
362. HELLBOM, P. J., Lafvegetationen på öarne vid Sveriges västkust.
K. V. A. Bih. B. 12, afd. III, n:r 4, 1887. 78 s.
363. FRIES, R., Synopsis Hymenomycetum regionis Gothoburgensis.
G. V. V. S. H. Ny tidsf., h. 23, 1889. 80 s.
364. —, In synopsis Hymenomycetum regionis Gothoburgensis additamentum.
A. a., Fjärde följden, h. 3. 1901. 38 s.
365. ALMQUIST, S., Om Hippophaë rhamnoides förekomst i Bohuslän.
Bot. not. 1891, s. 130.
366. ANDERSSON, G., Studier öfver svenska växtarters utbredning och invandringsvägar.
A. a., 1893, s. 223—224.

367. —, Växtpaleontologiska undersökningar af svenska torfmossar.
K. V. A. Bih. 1893, s. 32—40.
368. KJELLMAN, F. R., Blastophysa polymorpha och Urospora incrassata. Två nya chlorophyceer från Sveriges vestra kust.
A. a., B. 23. 1897: 9. 16 s., 1 pl.
369. ERIKSSON, JOHAN, Finnes *Dianthus arenarius* i Bohuslän?
Bot. not. 1898, s. 223.
370. KROK, TH. A. B. N., Om förekomsten i Bohuslän af *Dianthus arenarius*.
A. a., 1899 s. 49.
371. BOHLIN, K., Ett exempel på ömsesidig vikariering mellan en fjäll- och en kustform.
A. a., 1900, s. 161—178.
372. O[LBERS], G. J., Bohusläns skogar.
G. o. B. hush. sällsk. kvartalsskr. 1901, s. 187—232.
373. NILSSON, ALB., Sydsvenska ljunghedar.
Tidskr. f. skogshush. 1901.
374. —, Om bokens utbredning och förekomstsätt i Sverige.
A. a., 1902.
375. SERNANDER, R., Bidrag till den västskandinaviska vegetationens historia i relation till nivåförändringarna.
Geol. fören. förhandl. 1902, s. 125—144.
376. RUDBERG, AUG., Förteckning öfver Västergötlands fanerogamer och kärlkryptogamer. Mariestad 1902, s. VII, 119—122.
Askims, Säfvedals och Östra Hisings härad med tillhörande öar.
377. ÖRTENBLAD, TH., Ett par kulturminnen från Bohuslän.
Skogsvännen, årg. 4. 1904.
378. HAGLUND, EMIL, Redogörelse för torfmosseundersökningar inom Bohuslän, utförda sommaren 1903 af ROB. TOLF.
Sv. mosskultur. tidskr. 1904, s. 279—293.
379. HEMBERG, EUG., Tallens generationszoner i södra och västra Sverige.
Skogsvårdsf. tidskr. 1904, s. 121—136, 169—194.

380. KJELLMAN, F. R., Om främmande alger ilanddrifna vid Sveriges västkust.
Arkiv f. bot., B. 5, 1905—06, n:r 15. 10 s.
381. HESSELMAN, H., o. SCHOTTE, G., Granen vid sin sydvästgräns i Sverige.
Skogsvårdsf. tidskr. 1906, s. 455—502.
382. ANDERSSON, G., Om förekomsten af Beta maritima på Sveriges västkust.
Sv. bot. tidskr. B. 1, 1907, s. 342.
Medd. fr. Th. Lange.
383. KYLIN, H., Studien über die Algenflora der schwedischen Westküste. Akad. Abhandl. Ups. 1907. 4, 288 s., 7 pl.
384. —, Zur Kenntniss der Algenflora der schwedischen Westküste.
Arkiv för botanik. B. 7: 6, 1908. 10 s.
385. LAGERHEIM, G., o. PALM, BJÖRN, Zooecidier från Bohuslän.
Sv. bot. tidskr. 1908, s. 340—349.
386. SERNANDER, R., Svenska botaniska föreningens exkursioner sommaren 1908. Västkustfärden.
A. a., 1909, s. (120)—(126).
387. LAGERHEIM, G., Verzeichniss von parasitischen Pilzen aus Södermanland und Bohuslän.
Sv. bot. tidskr. 1909, s. 18—40.
388. SCHAGER, NILS, De sydsvenska ljunghedarna.
Ymer 1909, s. 309—335 (s. 314 ff.)
389. AULIN, FR. R., Om Carex incurva vid Lersten (Grebbestad).
Sv. bot. tidskr. 1910, s. (44).
390. BIRGER, S., Om förekomsten i Sverige af Elodea canadensis L. C. Rich. och Matricaria discoidea D. C.
Arkiv för bot. B. 9, 1909. n:r 7. 32 s., 2 kartor.
391. DAHLSTEDT, HUGO, Västsvenska Taraxaca.
A. a., B. 10, 1910—11, n:r 11. 74 s.
392. MÖLLER, HJALMAR, Lövmossornas utbredning i Sverige.
A. a., B. 10: 12; B. 12: 4; B. 15: 2; 16:3; 17:4. 1910—23.
393. FRIES, E. TH., Några växtlokaler i Bohuslän och Göteborgstrakten.
Bot. not. 1911, s. 39—49.

394. PALMER, J. E., Bohuslänska växter, som behöva skydd.
Sveriges natur, 1911, s. 135—138.
395. PERSSON, H., Några mosslokaler från Göteborgstrakten.
Bot. not. 1911, s. 235—239.
396. —, Ytterligare bidrag till kännedomen om mossvegetationen i Göteborgstrakten.
A. a., 1912, s. 223—227.
397. WIBECK, EDV., Tall och gran af sydlig härkomst i Sverige.
Medd. från Statens Skogsförsöksanst. H. 9. 1912, s. 75—134.
398. FRÖDIN, J., Tvänne västskandinaviska klimatfaktorer och deras växtgeografiska betydelse.
Arkiv f. bot. B. 11, 1912, nr 12, s. 61 ff.
399. LANGE, TH., Kärleväxt-floran i Styrsö socken i Göteborgs och Bohuslän.
Sv. bot. tidskr. 1912, s. 282—311.
400. NORDSTEDT, O., Variationer hos blomman af *Silene maritima* vid Marstrand.
Bot. not., 1912, s. 283—285.
401. BERGGREN, P. G., Nord-Hälsö, en intressant ö i Strömstads skärgård.
Sveriges natur 1913, s. 137—140.
402. HELGESSON, FRITZ, *Beta maritima* L. i Styrsö skärgård.
Sv. bot. tidskr. 1913, s. 311—312.
403. LINDSTRÖM, A. A., Några lokaler för sällsyntare växter i Marstrandstrakten.
Bot. not. 1913, s. 79—80.
404. SYLVÉN, NILS, Om Strömstadstraktens lindarter.
Sv. bot. tidskr. 1913, s. 204—208.
405. —, Om »Bohus-linden» och dess förekomst i vårt land.
Sveriges natur 1913, s. 111—114.
406. ALMQUIST, E., Några växtfynd i Bohuslän.
Sv. bot. tidskr. 1914., s. 270.
407. —, Främmande växter på svensk mark.
A. a., 1914, s. 393.
408. BÄCKLIN, E., Blåklöfver.
Fauna o. Flora 1915, s. 238.

409. —, *Potentilla rupestris*.
Sveriges natur 1916, s. 173—174.
410. —, »Meteorstenen» och »Möblomman» (*Glaucium luteum*)
på Styrnö i Strömstad skärgård.
A. a., 1919, s. 165—166.
411. —, Tvenne i Bohuslän sällsynta, såsom utgångna ansedda,
växter återfunna.
Fauna o. Flora, 1923, s. 187.
412. GARDELL, C. J., Rya skog vid Göteborg. Ett naturminne
värt att bevara.
Sveriges natur. 1915, s. 31—38.
413. —, Rya skog och fågelliv. Områden, förtjänta af na-
turskydd.
Sydsv. djurskyddet. Hälsingb. 1917, april, s. 1—2.
414. HEINTZE, AUG., Om endozoisk fröspridning genom trastar
och andra sångfåglar.
Sv. bot. tidskr. 1916, s. 479—505.
Ett stort antal iakttagelser fr. Bohuslän.
415. SERNANDER, R., De nordeuropeiska hafvens växtregioner.
A. a., 1917, s. 72—124.
416. Vegetationsbilder från en bohuslänsk klippskrefva. (A. V. G.)
G. H. T. 1917 $\frac{1}{6}$.
417. PETERSON, I. E., De gamla jättegranarna i Grinneröd.
Sveriges natur 1917, s. 177.
418. LUNDBERG, FOLKE, Några ord om floran i Solberga socken i
Bohuslän.
Fauna o. Flora. B. 12, 1917, s. 172—178.
419. KYLIN, HARALD, Svenska västkustens algregioner.
Sv. bot. tidskr., 1918, s. 65—90.
420. MAGNUSSON, A. H., Om *Hippophaë rhamnoides* i Bohuslän.
A. a., s. 471—476.
421. —, Materiel till västkustens lavflora.
A. a., 1919, s. 75—92.
422. PETERSSON, VIKTOR, Vegetationsbilder från en bohuslänsk
klippskrefva. (I Torslanda socken.)
Svensk natur. 1918, s. 94—101.

423. GRAPENGIESSER, S., Skydd åt vår västkustflora.
Sveriges natur. 1920, s. 73—78.
424. PALMER, J. E., Hippophaë rhamnoides i Bohuslän.
Sv. bot. tidskr. 1920, s. 88—90.
425. —, Thymus serpyllum L. i Bohuslän.
A. a., 1920, s. 345—346.
426. HAGSTRÖM, KRISTER, Aschebergiska eken å Hisingen. Ett historiskt naturminne på Hisingen.
Sveriges natur 1920, s. 152—153 med illustr.
427. LINDSTRÖM, A., Marstrandsöns ormbunkar och fanerogamer.
Bot. not. 1920, s. 177—210; 1921, s. 287—288.
428. FRÖDIN, JOHN, Quelques associations de lande dans le Bohuslän nord-ouest.
A. a., 1921, s. 81—87.
429. LILJEDAHL, AXEL, Rya skog vid Göteborg.
Sveriges natur 1921, s. 72—79.
430. ALMQUIST, ERIK, Växtgeografiska bidrag. 5. Bohuslän.
Bot. not. 1922, s. 97—102.
431. LANGE, TH., Några växtgeografiska anteckningar från Bohuslän.
Sv. bot. tidskr. 1922, s. 302—308.
432. Från det 17:de skandinaviska naturforskarmötet. Exkursionen längs Bohusläns kust.
A. a., 1923, s. 397.

IV. Geologi

433. KALM, PEHR, Om de så kallade berg eller jättegrytor i Bohuslän.
K. V. A. H. 1743, s. 122—125.
434. BRUHN, OLOF, Dissertatio academica brevi adumbrans colles ad Uddewalliam Conchaceos. 4:o. Ups. 1764. 20 s.
Præses Joh. Gotschalk Wallerius.
435. BRUHNCRONA, N., Anmärkningar och uppgifter rörande vattenminskningen vid Sveriges kuster.
K. V. A. H. 1823, s. 20—29.
436. LYELL, CH., JUN. Ueber die Beweise eines allmäligen Emporsteigen gewisser Landstreiche in Schweden.
Annalen d. Physik u. Chemie. B. 114. Lpz. 1836. s. 100—116.

437. EKSTRÖM, C. U., Jordhöjning (i Bohuslän).
K. V. A. Ö. 1. 1844, s. 68.
- 437a. LOVÉN, S., Vattenmärke (på Väderöarna) i Bohuslän.
A. a. 7, 1850, s. 185—186.
438. PALMSTEDT, C., och MALM, A. W., Om en jättegryta nära
Göteborg.
A. a. 7, 1851, s. 256—260., 2 pl.
439. OLBERS, E. W., Upplysningar till geologisk karta öfver
Inlands Torpe härad. Gbg 1859. 24 s. + karta.
440. — — . . . öfver Inlands södre och en del af Inlands nordre
härad. Gbg 1860. 24 s. + karta.
441. — — . . . öfver Inlands Fräkne och en del af Inlands nordre
härad. Gbg 1861. 24 s. + karta.
442. — — . . . öfver Lane härad, jemte Uddevalla stads område,
och några Oroust tillhörande öar. Gbg 1862. 22 s. +
karta.
443. — — . . . öfver Tunge, Stångenäs och Sotenäs härader. Gbg
1863. 24 s. + karta.
444. — — . . . öfver Bullarens och Sörbygdens härader. Gbg
1864. 22 s. + karta.
445. — — . . . öfver Göteborgs fögderi. Gbg 1866. 26 s. +
karta.
446. — — . . . öfver Qville och södra delen af Tanums härad.
Gbg 1866. 24 s. + karta
447. — — . . . öfver Wätte härad jemte Strömstads område
samt öfver norra delen af Tanums härad. Gbg 1866. 22
s. + karta.
448. — — . . . öfver Oroust och Tjörns fögderi. Gbg 1867. 24
s. + karta.
449. —, Bidrag till Göteborgs och Bohusläns geologi. Sthm
1870. 152 s..
450. OLBERS, E. W., och LINDEBERG, C. J., Om Bohusläns torf-
mossar.
Gbgs och Bohusläns hushålln. sällsk. handl. 1864, s. 49—64, 1 tab.

451. JEFFREYS, J. G., The upper tertiary fossils at Uddevalla in Sweden. 8 s.
From the Report of the British association for the advancement of science for 1863.
452. THUDÉN, C. J. A., Om de i Bohusläns postpliocena eller glaciala formation förekommande mollusker. Gbg 1866. 68 s. (Diss. Ups.).
453. LJUNGMAN, A. V., Några geologiska iakttagelser gjorda under en resa i mellersta Bohuslän sommaren 1870. Ups. 1870. 22 s. (Diss.)
454. Sveriges geologiska undersökning.
Ser. Aa. Skala 1:50.000.
40. *) Wenersborg med beskr. af M. SIDENBLADH 1870. s. 12—14 m. fl.
Ser. Ab. Skala 1:200.000.
9.*) Särö med beskr. af A. BLOMBERG. 1883. 16 s., 1 karta.
10.*) Kungsbacka. . . 1883. 48 s., 1 karta.
11.*) Venersborg. . . af A. LINDSTRÖM. 1887. 75 s., 1 karta.
Ser. Ac. Skala 1:100.000.
1. Kartbladet Strömstad med Koster. [Med] Beskr. af GERARD DE GEER. Sthm 1902. 71,(1) s.
2. Kartbladet Fjällbacka. Beskrifn. af E. SVEDMARK. 1902. 76,(2) s.
3. Kartbladet Uddevalla. Beskrifn. af AXEL LINDSTRÖM. 1902. 115,(2) s.
4. Kartbladet Göteborg. Beskr. af ALBERT BLOMBERG. 1902. 64,(2) s.
Ser. Bb. Specialkartor med beskr.
Agronomisk-geologisk karta öfver Torreby i Bohuslän. Skala 1:15.000 med beskr. av J. JÖNSSON. 1895.
Ser. D. Torvmarks kartor med beskrivningar.
32 o. 33: Kartbladen Göteborg och Borås. 1923. XVI, 3, 97 s., 2 kartor. 41, 51 o. 61: kartbladen Uddevalla Fjällbacka och Strömstad. 1923. (1), XVI, 30, 16, 20 s.
42: kartbladet Venersborg. 1922. XVI, 56 s., 1 karta.
Se i övrigt avd. *Kartor!*
455. ANDERSSON, G., Växtpaleontologiska undersökningar af svenska torfmossor.
K. V. A. Bih. B. 18, afd. III, n:r 8, 1893, s. 32 ff.

*) Omfatta även delar av G. o. Bohus län.

456. BRÖGGER, W. C., Om de sen-glaciale og post-glaciale nivåförändringar i Kristiania feltet. Kr:a 1900 o. 1901, Fortegnelse over lokaliteter.
Norges Geolog. Undersög. n:r 31.
457. HOLLENDER, A., Om Sveriges nivåförändringar efter människans invandring.
Geol. fören. förh. B. 23, 1901, s. 257—258 etc.
458. KJELLÉN, R., Tegneby-fenomenet. Om de förändrade siktlinjerna öfver fast berg inom vissa delar af Bohuslän. M. 13 fig. och karta.
Ymer 1903, s. 387—459.
459. HOLMQUIST, P. J., Studien über die Granite von Schweden.
Bulletin of Geological Instit. of Upsala. Vol. VII (1904—1905), s. 124—129, 219—223.
460. MUNTHE, HENR., Om ett fynd av kvartär myskoxe vid Nol i Bohuslän.
Sv. geol. unders. Ser. C. n:r 197, 1905. 19 s.
- 460a. NORDMANN, V., Bemærkninger om sen-glaciale og alluviale Skalbänker paa Sveriges Vestkyst.
Meddel. fra Dansk geol. Forening, N:r 12. Khvn 1906, s. 79—86, 5 fig. Skalbänkarna vid Uddevalla och Strömstad.
461. SVEDMARK, E., Jordskalf i Sverige 1904—06. Sthm 1908, s. 31—42.
A. a. Ser. C, n:r 211. (Årsbok 2. 1908).
462. WESTERGÅRD, A. H., Om jordskredet vid Saltkällan i Bohuslän.
A. a. Ser. C, n:r 225. (Årsbok 3, 1909). 8 s., 4 pl.
463. DE GEER, G., Quaternary seabottoms in Western Sweden.
Geol. fören. förhandl. B. 32, h. 5., 1910, s. 1139—95, med pl. 43—45.
464. STOLPE, P., En sydsvensk israndslinie och dess geografiska betydelse.
G. V. V. S. H. IV följd, h. 13, 1910, s. 5 ff.
465. WULFF, THORILD, Linnés »Willrunor» i Göteborgstrakten.
Sveriges natur 1911, s. 63—70.
466. Linnés »Willrunor» fotograferade.
A. a. 1923, s. 221.

467. NORDENSKIÖLD, O., Nyare litteratur rör. den svenska västkustens geografi.
Medd. fr. geografiska fören. i Gbg. 1. 1912, s. 7—15.
468. ALIN, JOHAN, Göteborgstrakten. Geologi, landskapsformer och kulturområden jämte exkursionsrouter. Gbg 1912. VIII, 68 s., 1 karta.
469. WIMAN, C., Om flintan i Bohuslän.
Geol. fören. förhandl. B. 34, 1912, s. 475—489.
470. POST, L. VON, Jordskredet vid Smedberg i Bohuslän 23 aug. 1911. Med 5 taflor. och 1 karta.
Sveriges geol. undersökn. Årsbok 1911. Sthm 1912—13. 22 s.
471. ALMQVIST, E., Bergformationer i Fjällbacka skärgård.
Sveriges natur 1915, s. 141—146.
472. ANTEVS, E., Post-glacial marine shell-beds in Bohuslän.
Akad. avh. Sthm 1917.
Geolog. fören. förhandl. Bd 39, s. 247—425.
473. ODHNER, N. HJ., Skalbankarna och nivåförändringarna i Bohuslän. En kritik (av föreg.)
A. a. 1918, s. 204—251.
474. ALMQVIST, ERIK, Två bohuslänska naturminnen. (Hunnebo klovor. Korpåsberget i Bovallstrand).
Sveriges natur 1919, s. 151—153.
475. FRÖDIN, GUSTAF, Jordskreden och markförskjutningarna i Göta älvs dalgång mellan Trollhättan och Lilla Edet.
4:o. Upps. 1919. 80 s., 5 pl.
Meddelanden från K. Vattenfallsstyrelsen, nr 19.
476. ALMQVIST, ERIK, Jätteklovan i Bottna socken, Bohuslän.
Sveriges natur 1920, s. 52—54.
477. MUNTHE, HENR., Strandgrottor och närstående geologiska fenomen i Sverige. Sthm 1920, s. 44, 56—57 + 1 pl.-blad.
Sv. geol. unders. Ser. C., nr 302. (Årsb. 14, 1920, nr 4.)
478. LJUNGNER, ERIK, Tvåflikiga grytor. En upptäckt i Bohusläns skärgård.
G. H. T. 1922 4/2.
479. WALLERIUS, IVAR D., Två geologiskt intressanta platser i Klövedal, Bohuslän.
Geol. fören. förh., Bd 44, 1922, s. 129—143.

480. ALMSTRÖM, G. KARL, Kolumbit från Orust.
A. a. Bd 44, 1922, s. 482—484.

V. Hydrografi med plankton

481. [SVEDENBORG,] EMAN., Om wattnens högd, och förra werldens starcka ebb och flod, bewis vtur Swerje framsteld af EMAN. SWEDBERG. Ups. (1719). V. beviset.
482. ALSTRÖMER, A., Beskrifning på den botten-profwaren som blifwit nyttjad i Bohuslänska skärgården år 1783.
K. V. A. Nya handl. 5, 1784 s. 155—158.
483. EKMAN, F. L., Om hafsvattnet utmed Bohuslänska kusten.
K. V. A. H. B. 9. 1870 n:o 4. 44 s., 1 pl.
484. —, Om de strömningar, som uppstå i närheten af flodmynningar. . .
K. V. A. Ö., B. 32, 1875, n:r 7. Göta elf s. 54 ff.
485. —, Description of hydrografical and meteorological instruments, exhibited by Gbgs o. Boh. hushållnings sällskap at the Philad. exhibition. Sthm 1876. 16 s. ph
- 485a. —, Observations-anstalten på Kåringön.
G. o. B. hush.-sällsk. kvartskr. 1875, s. 209—212.
Observ. av saltvattnets avdunstningshastighet.
486. EKMAN, GUSTAF, Hydrografiska vinterobservationer vid Bohuskusten.
G. o. B. hush. kvartskr. 1878, s. 161—174, 1 pl.
487. —, Hydrografiska undersökningar vid Bohuskusten.
A. a. 1880. Bih. 4:o. 68 s., 8 pl., karta.
488. EKMAN, F. L., PETTERSSON, O., & MUNTHE, O., Den svenska hydrografiska expeditionen år 1877 under ledning af F. L. Ekman. Afd. 1—3. 163 s. 14 pl.; 35 s., 1 karta.
K. V. A. H. B. 25, 1893, n:o 1; B. 27, 1894, n:r 2.
489. PALMQVIST, A., Hydrografiska undersökningar i Gullmarfjorden sommaren 1890.
A. a. B. 17, II: 5, 1891. 19 s.
490. STUXBERG, A., Några iakttagelser öfver Gullmarfjordens vatten.
A. a. 48, 1891, s. 23—32.

491. PETTERSSON, O., och EKMAN, G., Grunddragen af Skageraks och Kattegats hydrografi enligt den svenska vinterexpeditionens 1890 iakttagelser.
A. a. B. 24, 1891, n:o 11. 161 s., 10 pl.
492. —, Om det hydrografiska tillståndet i Bohusläns skärgård.
A. a. Ö. B. 49, 1892, s. 343—351.
493. ——. Ytvattensobservationer i Skagerak och Nordsjön under vintern 1891—92.
A. a. B. 49, 1892, s. 353—357.
494. —, Hydrografiska observationer i Kattegat. . . . 1891.
A. a. B. 49, 1892, s. 359—363.
495. —, Redogörelse för de svenska hydrografiska undersökningarne åren 1893—94. IV. Ytvattnets tillstånd i Nordsjön och Skagerack under olika årstider.
K. V. A. Bih. 21, 1895, Afd. 2: N:r 6, 66 s., 8 kartor.
496. —. . . åren 1896—99. V. . .
A. a. 25, 1899, Afd. 2: N:r 1, 47 s., 16 kartor.
497. Skageraks tillstånd under den nuvarande sillfiskeperioden af P. T. CLEVE, G. EKMAN, J. HJORTH & O. PETTERSSON. 4:o. Gbg 1897. 40 s., 7 pl.
Övers: Skageraks Tilstand. . . 4:o. Kr:a 1897.
498. AURIVILLIUS, C. W. S., Vergleichende thiergeographische Untersuchungen über die Plankton-Fauna des Skageraks in den Jahren 1897—98.
K. V. A. H. 30, 1898, n:r 3. 426 s.
499. CLEVE, P. T., The plankton of the North Sea, the English Channel, and the Skagerak in 1898.
A. a. 32, 1900, N:r 8. 53 s.
500. —. . . in 1899.
A. a. 34, 1900, N:r 2. 77 s.
501. —, The plankton of the North Sea and the Skagerak in 1900.
A. a. 35, 1902, N:r 7, 49 s.
502. HJORTH, T., and GRAN, H. H., Hydrographical investigations of the Skagerack and the Christianiafjord. Kra 1900. 41 s., 6 kartor.
Report on Norwegian fishery. . . Vol. 1, 2.

503. TRYBOM, F., Undersökningar af Bohuslänska sjöar sommaren 1900.
G. o. B. hush. qvart. 1902, s. 133—172; 1903, s. 97—142.
- 503a. EKMAN, G., PETTERSSON O., TRYBOM, F., Resultaten af den internat. hafsforskningens arbete under 1902—06. Sthm 1907.
K. jordbruksdep. XIV.
Vattencirkulationen i Nordfjord, Skagerak och de sv. fjordarna. s. 97—100.
504. CHRONANDER, A. W., Om ytström och bottenström i Kattegatt.
K. V. A. H. 38: 2, 1904. 30 s.
505. NERMAN, GUSTAF, Vuoksen och Göta elf, Imatra och Trollhättan. En hydrografisk studie. Ups. 1902. 13 s.
—, 2 uppl. Ups. 1906. 13 s.
506. ODHNER, NILS, Något om Göteborgstraktens sjöar och deras lägre djurliv.
Fauna och flora, 1911, s. 283—286.
- 506a. PETTERSSON, OTTO, Studien über die Bewegungen des Tiefenwassers und ihren Einfluss auf die Wanderung der Heringe.
Fischerbote 1911, s. 1—32.
- 506b. —, Tidal movements in the deep water of the Skagerak, and their influence upon the herring fishery.
Rep. Brit. Ass. Portsmouth 1911, s. 446—447.
507. NORDENSKIÖLD, O., Några drag ur Trollhättans och Göta älfvs utvecklings historia.
Trollhättan, dess kanal och kraftverk, D. 1. 4:o. Sthm 1911. s. 1—22.
508. PETTERSSON, H., Bewegungen des Tiefenwassers an der Küste von Bohuslän im November 1915.
Annal. d. Hydrographie. Mai 1916.
509. (Ur) Svenska hydrografisk biologiska kommissionens skrifter. Fol. Gbg 1903—21.
Innehåller åtskilliga uppsatser, flertalet med sin särskilda paginering men i regeln u. o. o. å. De viktigare uppräknas på resp. avdelningar, följande höra hit:

1. Bornö station. s. 14—18, 1 pl. Hydrographical-biological researches by the Swedish commission in the Skagerack. By P. T. Cleave and O. Pettersson. 10 s. En svensk kuststation, Måseskär, 1897—1900, af F. Malmberg och O. Pettersson, s. 1—6, 1 pl.

2. On the Plankton from the Swedish coast-stations Måseskär and Väderöbod, collected 1902—03. By P. T. Cleave, s. 1—9.

— . . . 1903—04, s. 1—6, 1 pl.

5. The seiches of the Gullmarfjord. . . by Nils Zeilon, 1913, s. 1—8, 2 pl.

7. Stormfloden i Skagerack-Kattegat den 4 dec. 1914. Akad. avhandl. av Gust. S. Ljungdahl, 1921, s. 1—8, 13 pl.

VI. Meteorologi

510. KALM, PEHR, Samling af åtskilliga märcken, som fiskare, losar och annat siöfolk dels vid Östersjön, dels vid Västerhavet hafva til tilkommande väderlek.

K. V. A. H. 1745, s. 107—114.

510a. EKMAN, GUSTAF, Sammandrag af meteorologisk journal förd . . . utanför Bohuskusten hösten 1879.

G. o. B. hush. kvartalsskr. 1880, s. 20—22.

511. SANDSTRÖM, J. W., Windströme im Gullmarsfjord.

Sv. hydr. biol. komm. skr. 2, 1908, s. 1—3.

512. EKHOLM, NILS, Stormvarningarna på Sveriges västra och södra kust. 1905—1910. Omdömen och iakttagelser. Sthm 1911. 38 s.

513. Meteorologiska iakttagelser i Sverige. B. 1—60. 4:o. Sthm 1860—1921. (Med Bihang.) Register.

VII. Astronomi

514. SCHENMARK, N[ILS], De märkvärdigaste orters geografiska belägenhet vid sjökusten i Skåne, Halland och och Bohuslän, bestämda genom triangelmätning.

K. V. A. H. 35, 1774, s. 205—230; Nya handl. 1, 1780, s. 74—81.

515. ROSEN, P. G., Meridiangradmätning vid Sveriges västra kust. 4:o. Upps. 1911. s. 110—209, 2 pl.

D. Arkeologi

I. I allmänhet

Kyrklig arkeologi: *Se kyrko- och religionsväsen.*

516. BUREUS, JOHANNES, Sumlen, utg. af E. G. Klemming.
Nyare bidrag om de sv. landsmälen, h. 24, 1886, s. 189, 236.
517. KLINCKOVSTRÖM, J. MAURITZ, (Bref om Bohusläns fornlemningar. 1751.)
Bidr. G. o. B. Fornm. B. 1., s., 124—126.
518. LINDMAN, JOHAN, Berättelse om några fynd i Säfwepastorat på Hisingen.
Götheb. Magasinet 1761 ¹⁴/₂. Avtryckt i: A. a. B. 6, s. 257—258.
519. (ENANDER, STEPHAN,) Fornfynd i Tegneby, Oroust.
Götheb. Spionen 1769 ³⁰/₉. Avtryckt i: A. a. B. 6. s. 256—257.
520. Göthiska monumenter, samlade och beskr. af PEHR THAM.
(H. 1. Bohuslän). 4:o. Sthm 1794. 16 s., 19 pl.
521. HALLENBERG, JONAS, Berättelse om tvenne fynd...
det andra i Bohuslän år 1816. Sthm 1821, s. 22 ff.
522. LILJEGREN, J. G., och BRUNIUS, C. G., Nordiska fornlemningar. Sthm 1823.
Åtskilligt från Bohuslän.
523. ÅBERG, L., Anteckningar om Bohusläns äldsta namn och bebyggande. Lund 1838. 16 s. 2 pl.
- 523a. HERMELIN, O., Bohuslänska fornlemningar.
Förr och nu 1870, s. 78—82 med illustr. af förf.
Fornlemningar och folksägner i Tanum s:n.
524. Kongl. vitterhets-, historie- och antiqvitetsakademiens månadsblad.
Till B. 1—2, 1872—77, finnes alfabet. register.
525. MALM, A. W., Om några fynd i en forngrift vid Assleröd i Tossene socken, Bohuslän, samt om fornfolkets användning af stenredskap.
Forhandl. ved 11:te Skand. Naturf. Möde i Khvn, 1873, s. 619—625.
526. M[ONTELIUS], O., Graffältet vid Greby.
K. Vitt. H. o. Antiqv. Akad. månadsbl., Årg. 2, 1873, s. 146—157.

527. BERG, WILHELM, Fynd från stenåldern på Hisingen.
Bidr. G. o. B. Fornm. B. 1, 1874—79, s. 127—145.
528. MONTELIUS, O., Två bronsåldersfynd från Kareby socken i Inlands södra härad.
A. a. s. 273—320.
529. Svenska fornminnesföreningens fjerde allm. möte i Gbg den 14—17 juni 1875.
Sv. Fornm. tidskr. B. 3, 1875—77, s. 65—158.
Innehåller följ. anföranden i överläggningssämen, som beröra Bohuslän:
Till hvilken tid höra de bohuslänska hållristningarna? Äro de samtida med hållristningar, som finnas i andra svenska landskap? s. 65—78.
Om fynd af flintverkstäder från stenåldern å Hisingen s. 85—90.
Var den Ytterby kyrka, som nyligen raserades, den gamla af S:t Halvard anlagda? s. 93—97.
530. MONTELIUS O., Fynd från Greby i Tanums socken och härad.
Bidr. G. o. B. Fornm. B. 2, 1879—83, s. 1—29.
531. Bohuslänska fornsaker från hednatiden, beskrifna af OSCAR MONTELIUS. [1]—3.
A. a. B. 1 1874—79, s. 13—88, 321—422; B. 2, 1879—83, s. 30—57.
— . . . af E. EKHOF. 4—8.
A. a. B. 2, s. 193—234, 344—392; B. 3, s. 207—257, 531—564;
B. 5, s. 319—427.
H. 1—7 även separat. Sthm 1884— Gbg 1894. 493 s. + Bih. 79 s.
532. HILDEBRAND, HANS, Myntfyndet från Möldal.
A. a. B. 3, 1886, s. 120—144.
533. BERG, WILHELM, En ny brakteatstämpel.
A. a. B. 6, s. 211—225 s., 1 pl.
534. —, En medeltida sigillstämpel.
A. a. B. 8, s. 250—261.
535. —, Bohusläns forntid. Gbg 1906. 118 s. 4 pl.
536. FRÖDIN, OTTO, En svensk kökkenmödding.
Ymer 1906, s. 17—35.
I Skee socken.
- 536a. FRÖDIN, O. och HALLSTRÖM, G., Kökkenmöddingar vid Ånneröd i Skee socken.
G. H. T. 1905 2/8.
Behandlas även i:
Meddel. G. o. B. Fornm. 1:4, 1908, s. 252—262.

537. STRÖMBOM, SIXTEN, Utgrävningar på Nya Lödöse mark sommaren och hösten 1915.
G. o. B. Fornm. tidskr. 1915, s. 31—46.
538. SARAUW, G., Berättelse om undersökning (1916) av fornminnen inom länet.
A. a. 1916, s. 71—72.
539. STALHEIM, TH., Herrestad som Laneområdets huvudort.
Bohus Posten 1916 ^{27/10}, ^{3/11}.
540. —, Sagogudarnas land.
Om Lane härad som hednagudarnas stambygd. D. 1. Uddev. 1918—21. 718 s.
541. LINDQVIST, SUNE, Bohusläns fornminnen.
Sv. turistf. årsskr. 1917, s. 91—111.
542. ALIN, JOHAN, En forntida marknadsplats vid Göta älvs mynning.
G. o. B. Fornm. tidskr. 1919, s. 21—39.
543. —, Silverskatten från Mölndal.
G. H. T. 1919 ^{19/4}.
544. SARAUW, GEORG F. L., Fynd i västra Sverige av Maglemosetidens redskapstyper.
Rig 1919, s. 149—159.
Delvis om Bohuslän.
545. —, Uppptecknandet och beskrivningen av hednatidens fornminnen i Gbgs och Bohus län.
G. o. B. Fornm. tidskr. 1919, s. 1—20.
546. —, Beskrivningen av hednatidens fornminnen i Göteborgs och Bohusläns gränstrakter.
A. a. 1920, s. 1—3.
547. ALIN, JOHAN, Från fornminnesundersökningarna i nordligaste Bohuslän.
G. H. T. 1921. ^{19/12}.
548. ALSTRÖM, ALFRED, Något om Tanums fornminnen.
Vikarfvet 1921, s. 16—21.
549. FRÖDING, H., Laurentius Bökers brev till Olof Rudbeck om Göteborgstraktens antikviteter.
G. o. B. forn. tidskr. 1921, s. 29—42.

550. ENQVIST, ARVID, Stenåldersbebyggelsen på Orust och Tjörn.
Akad. avh. 4:o. Upps. 1922. VIII, 112, 72 s., 13 pl.,
tab. 1 a—1 c, 2, 3, 5 kartor.
551. SARAUW, GEORG och ALIN, JOHAN, Götaälvsområdets forn-
minnen. Gbg 1923. 370 s.
Gbg's jubileumspublikationer. 3.

II. Fasta fornlämningar; hällristningar]

553. ÅBERG, L., Hällristningar uti Bohuslän.
Ann. f. nord. Oldk. 1838—39, s. 386—390, 6 pl. ¶
554. —, Anmärkningar rörande figurteckningar från forntiden.
A. a. 1842—43, s. 348—356.
555. HOLMBERG, A. E., Berättelse om anställd undersökning af
[] några ättehöggar uti Nafverstad pastorat af Bohus län.
Runa. En skrift för fädernesl. fornvänner. H. 3 (1843), s. 55—59, 1 pl.
556. (DYBECK, R.) Runa. Antiquvarisk tidskrift 1844.
S. 47—48, 1 pl.: »Kämpestenarne.»
557. HOLMBERG, A. E., Skandinaviens hällristningar. 4:o. Sthm
1848—49. 154 s., 45 tab.
Av tab. äro 1—40 från Bohuslän.
- 557a. —, Hällristningarne.
Sv. familjboken, B. 2, 1851, s. 420—430.
558. HOLMBOE, [C. A.,] Om Helleristninger.
Chra Vidensk. Selsk. Forhandl., 1865 (tr. 1866), s. 201—219.
Delvis om Bohuslän.
559. BRUNIUS, C. G., Försök till förklaringar över hällristningar.
Med 15 pl. Lund 1868, s. 162—185 m. fl.
560. HILDEBRAND, B. E., Till hvilken tid och till hvilket folk
böra de svenska hällristningarne hänföras?
Antiqv. tidskr., 2, 1869, s. 417—432.
561. BRUSEWITZ, G., Sur un tombeau supposé préhistorique à
Roed, commune de Lomelanda (Bohuslän).
Compte-rendu du Congrès intern. d'anthropol. et d'archéol. pré-
historiques, 5éme session à Bologne 1871. Bologne 1873, s. 468—470.
562. MONTELIUS, O., Sur les sculptures de rochers de la Suède.
A. a. 7e session. Sthm 1874, T. 1 (1876), s. 453—474.
Delvis om Bohuslän.

563. H[ERMELIN], O., Konung Wallbrets graf i Bohuslän
Ny illustr. tidn. 1874, s. 421.
564. Bohuslänska hällristningar aftecknade af L. BALTZER, beskrifna af OSCAR MONTELIUS. [1]—3.
Bidr. G. o. B. Fornm., B. 1, 1874—79., s. 146—165, 423—424 & 1 pl.; B. 2, s. 58, 1 pl.
565. Hällristningar från Bohuslän (Sverige) tecknade och utg. af L. BALTZER. Med förord af VIKTOR RYDBERG. H. 1—15. Ny serie, h. 1—6. Fol. Gbg 1881—1908. (55+24) s., 58 + 23 pl.
Omslagstitel; huvudtiteln är: Glyphes de rochers du Bohuslän.
566. BALTZER, L., Några af de viktigaste hällristningarna samt en del af de fasta fornminnena i Bohuslän med illustr. Text och förord af OSCAR MONTELIUS. 4:o. Gbg 1911. 40 s., 164 pl.
567. Qville härads fasta fornlemningar. Af EMIL EKHOFF.
Bidr. G. o. B. Fornm. B. 2. s. 117—192 & 2 kartor.
Tjörns härads fasta fornlemningar. Af EMIL EKHOFF.
A. a. B. 2, s. 289—343, & 2 kartor.
Bohusläns fasta fornlemningar från hednatiden beskr. af EMIL EKHOFF. 3. Orusts östra och vestra härad.
A. a. B. 3, s. 145—206 & 2 kartor.
Bohusläns fasta fornlemningar. Af EMIL EKHOFF. 4. Sotenäs och Stängnäs härad. Af G. A. GUSTAFSON.
A. a. B. 3. s. 431—530 & 2 kartor.
— —. Af EMIL EKHOFF. 5. Lane härad.
A. a. B. 4, s. 297—372, & 2 kartor.
— —. 6. Inlands Fräkne härad.
A. a. B. 4, s. 443—490, 2 kartor.
7. Tanums härad. Stenåldern. Af G. FRÖDIN. Bronsåldern. 1. Hällristningar. Af OSCAR ALMGREN. Bronsålderns gravar. A. Den beskrivande delen. Av GUSTAF HALLSTRÖM.
A. a. B. 8, s. 371—575 & 2 kartor;
G. o. B. Fornm. tidskr. 1917, s. 1—78 & 1 karta.
568. GUSTAFSON, G. A., En ny gånggrift i Bohuslän undersökt och beskrifven.
Sv. forn-: s fören:s tidskr. B. 7, s. 23—32, 122—123.
569. Gånggrift i Bokenäs socken i Bohuslän.
Ny illustr. tidn. 1888. s. 278, med teckn. af Gunnar Åberg.

570. BALTZER, L., Några ord om Bohusläns hällristningar.
Gnistan. Af Sällsk. Gnistan. Gbg 1891, s. 183—188.
571. ALMGREN, OSCAR, Sveriges fasta fornlämningar från hedna-
tiden. Sthm 1904, s. 59—61.
572. ALSTRÖM, ALFRED, Till Tanums märkligaste fornminnen.
Göteb. idrotts förb. årsskrift 1905, s. 46—55, med 3 pl.
573. ALIN, JOHAN, Bronsåldershällristningar i närheten av Göte-
borg.
G. o. B. Fornm. tidskr. 1915, s. 22—30.
574. —, Några sommaren 1916 undersökta hällristningar i
Göteborgstrakten.
A. a. 1916, s. 8—16.
575. HALLSTRÖM, GUSTAF, Notiser om hällristningar i södra
delen av Göteborgs och Bohuslän.
Fornv. 1917, s. 115—126.
576. H[ÖRMAN,] E., Vardarne i Bohuslän.
G. Aftonbl. 1918 ¹⁰/₁₁.
577. SCHNEIDER, HERMANN, Die Felszeichnungen von Bohuslän,
das Grab von Kivic. . . als Denkmäler der vorgeschicht-
lichen Sonnenreligion. Ein Deutungsversuch. 4:o. Halle
[1918], 43 s., 5 pl.
578. Schwedische Felsbilder von Göteborg bis Strömstad. Ha-
gen i W. 1919. 72 s., 58 pl.
Werke der Urgermanen. Schriften. B. 1.
Efter L. Baltzers Hällristningar. Ser. I.
579. ENQVIST, ARVID, [Beskrivning av en] dös vid Brattås, Röra
s:n, Orust.
Festskrift till Oscar Almgren 1919, Rig. 1919, s. 145 ff.
580. ALIN, JOHAN, Nyupptäckta hällristningar i Södra Bohuslän.
G. o. B. Fornm. tidskr. 1920, s. 37—58.
581. SJÖBLÖM, KARL, Store rös.
Vikarfvet 1920, s. 30—32.
582. Offerplatsen på Bufjället.
A. a. 1921, s. 8—12.
583. ABRAHAMSON, ERIK, En Sigurdsristning i kyrkogårdsmu-
ren vid Spekeröd.
G. P. 1923, ²²/₁₁.
- 583a. ALIN, JOHAN, Stora Rös på Styrsö. En grav från Tutan-
khamens tid.
G. H. T. 1923 ²⁹/₁₂.

E. Runkunskap

584. SJÖBORG, N. H., Försök till en nomenklatur till nordiska fornlämningar. Sthm 1815. 205 s. Register.
585. LILJEGREN, J. G., Runurkunder. Sthm 1833. 320 sid. Register: Bohuslän.
586. BUGGE, S., Bidrag til tydning af de ældste Runeindskrifter. Tidskr. for Philol. og Pedag. Tanum: B. 7(1867), s. 248, B. 8 (1868), s. 197; Råfsal: B. 8, s. 163.
587. STEPHENS, G., The old-northern runic stone at Tanum, Bohuslän, Sweden, 2 pl. G. V. V. S. handl. Ny tidsf. h. 10, 1870, s. 118—139.
588. WIESELGREN, P., Om Tanumstenen. A. a. H. 10, 1870, s. 140—146.
589. RYDBERG, V., Till tolkningen af Nordens äldsta runeinskrifter. Sv. forn. tidskr. B. 2, 1873—74. Tanum, s. 244—245, pl. 10.
590. —, Om Tanumstenen. Bidr. G. o. B. Fornm. B. 1, 1874—79, s. 89—93.
591. STEPHENS, GEORGE, Runstenen från Skee. A. a. B. 1, s. 166—174.
592. BRUSEWITZ, G. H., Om runstenen från Nya Elfsborg. G. V. V. S. handl. Ny tidsf. h 17, 1882, s. 51—76.
593. BERG, WILHELM, Om runstenen från Nya Elfsborg, ytterligare bidrag. A. a. h. 19, 1884. 28 s.
594. —, Runinskrifter vid Göteborg. Bidr. G. o. B. Fornm. B. 2, s. 59—72, B. 4, s. 426—430, 2 kartor.
595. BOIJE, STEN, Bohusläns runinskrifter. A. a. B. 3, s. 258—288 & 11 pl.
596. BUGGE, SOPHUS, Runeindskriften paa en Guldmedaljon funden i Svarteborgs Sogn, Bohuslen. Sv. Fornm. fören. tidskr. B. 11, 1902, s. 109—113.
597. LINDQUIST, IVAR, Runinskriften på Hogastenen i Bohuslän. G. o. B. Fornm. tidskr. 1920, s. 59—71.

598. LINDROTH, HJALMAR, Den bohsländska runinskriften på Hogastenen. En ny tolkning av densamma.
G. H. T. 1922 18/2.

F. Språk och Ortnamn

599. GOTHENIUS, J., Anteckningar om allmogemålet å Orust o. Tjörn.
Götheb. Magasinet 1759, n:r 24.
600. Se här en liten samling utav Bohusländska, det är en hop mycket christeliga fast obekantare namn; . . .
A. a. 1760 n:r 13.
601. Hvilketdera är rättare, at skrifwa Bohus eller Bahus.
Götheb. Wecko-bladet 1765, n:r 25.
602. NILÉN, NILS FR., Prof på allmogemål och folkvisor från Sörbygden.
Bidr. G. o. B. Fornm. B. 1(1874—79), s. 518—534.
603. —, Ordbok öfver allmogemålet i Sörbygden. Sthm VIII, 172 s.
A. a. Bihang. 1879.
604. KOCK, AXEL, Sörbygdsmålet. Anmälan och iakttagelser. 11 s.
Bidr. t. Sv. landsm. 1:12. 1880.
605. Bohusländska folkmålsdikter från slutet af 1700- och början af 1800-talet, saml. af FRANS BUSCK. 54 s.
A. a. XIII, 7. 1894.
606. CEDERSCHIÖLD, GUSTAF, Undersökning af folkspråk och folktraditioner i Gbgs och Bohus län, under år 1897.
Bidr. G. o. B. Fornm. B. 6, s. 259—274.
607. LINDBERG, KARL HILMER, Skeemålets ljudlära.
A. a. B. 8, 1906, s. 1—212, XXIII s.
608. Skrifter utg. av Institutet för ortnamns- och dialektforskning vid Gbgs högskola. 1—3. Gbg 1918, 20, 22.
1. Lindroth, Hj., Bohusläns härads- och sockennamn 1918, 116 s.
2. Lindroth, Hj., Gränserna och skiljaktigheterna mellan sydbohsländska och nordbohsländska, s. 1—46. Paulsson,

- A., Terräng- och naturbetecknande substantiv i Momålet i Bullaren och deras förekomst i ortnamn, s. 47—88. Alin, J., Köpstadsö och vikingatidens handelsplats på Brännöarna, s. 89—110. Lindroth, H. J., Härad- och sockennamnen i Gbgs och Bohus läns västgötadel, s. 111—120. —, Namnet Älvsborg, s. 121—126. Rygård, Ossian, Pater-Noster, 127—130. Lindroth, H. J., Namnet Vinga, s. 131—133.
3. Kust- och skärgårdsnamnen i Gbgs och Bohus län. I. Sjö-kortet Tjörn av H. J. Lindroth. D. 1. 240 s., 1 karta.
609. LINDROTH, H. J., Ortnamns- och dialektforskningen inom G. och Bohuslän.
G. Dagbl. 1918 ⁸/₁₀, 1919 ³⁰/₉, 1920 ²⁹/₅, ²³/₁₀.
610. —, Om de »vackra» i- och y-ljuden på Orust och Tjörn.
Tidskr. f. Billstr. folkhögsk. elevförb. Årg. 11, 1919, s. 50—52.
611. —, Kyrkesund och Nösund.
G. Dagbl. 1920 ¹⁸/₁₂.
612. —, Namnet Tjörn och därmed sammanhängande namn.
Minnesskr. utg. av Filolog. samf. i Gbg 1920, s. 15—24.
613. KNUDSEN, JOH:S., Hollandsk Indflydelse paa Navngivningen i Farvandene omkr. Danmark.
(Dansk) Hist. Tidsskr. Række 9, B. 1, 1920. Kattegat och Skagerrak 399 ff.
614. MEULEN, R. VAN DER, Over den Nederlandschen oorsprong der aardrijkskundige namen Skagerrak (Skagerak) en Kattegat.
Tijdschr. v. Nederl. taal- en letterkunde. D. 38, 1920, s. 113—132.
615. PIPPING, HUGO, Valbo och Orust.
Namn och bygd, Årg. 8, 1920, s. 32—34.
616. SCHRÖDER, EDWARD, »Skagerrak» und »Kattegatt».
Hansische Geschichtsblätter, Jahrg. 45, 1920, s. 343—345.
617. LINDROTH, H. J., Namnforskningar bland västkustens öar och skär. Sthm 1921. 75 s.
Pop. vetensk. förel. vid Gbgs högskola. Ny följd. 19.
618. —, Hur våra skärgårdars namn te sig på våra sjökort.
Det nya Sverige. Årg 15, 1921, s. 219—224.
619. —, Malepert och Marstrand. En namnundersökning.
G. o. B. Form. tidskr. 1922, s. 37—44.

620. LANDEBERG, CHR., Gamla ord och benämningar i Stångenäs härad.
Vikarivet 1922, s. 22—37.
621. ALSTRÖM, ALFRED, Ortnamn i Tanum.
A. a. 1922, s. 38—39.
622. Ortnamnen i Göteborgs och Bohus län. 1. Ortnamnen i Sävedals härad jämte gårds- och kulturhistoriska anteckningar. Gbg 1923. XIX, 368 s., 1 karta.
Institutet för ortnamn- och dialektforskning vid Göteborgs högskola.

G. Folkseder, vidskepelse och folkbruk

623. Den norske so (1584).
Norske Magasin 2, 1868, s. 39, 45 m. fl.
624. [KJELLMAN-GÖRANSON, J. A., m. fl.], Bilder ur Sveriges folklif, dess saga och historia. Sthm 1860.
Inneh. bl. a.: Sveriges kustbebyggare med pl. af Bohus fiskare, Kongahällas förstöring av Wenderna 1135, m. m.
625. LINDERHOLM, EMANUEL, De stora hexprocesserna i Sverige. D. 1. Inledning, Bohuslän. Upps. 1918. 272 s.
626. KALM, PEHR, Beskrifning på ett särdeles slags ljus eller lampor brukeliga i Bohuslän (tranlampor).
K. V. A. H. 1743, s. 139—143.
- 626a. Den gemena hopens widskepelser.
Götheborgs Wekolista 1753:51; 1754:2, 5, 6.
627. T[ISELIU]S, C., Bondehemmen i Bohuslän på 1700-talet.
G. Dagbl. 1919 och 1921. I. Ryggåstugan i helg- och söcken 1919 ¹/₂. II Hur man skötte o. brukade sin jord ²²/₂. III Boskapskötseln ³/₃. IV Levnadsvanor, mat o. dryck ³⁰/₃. V Sägner, skrock och vidskepelse ⁹/₄. VI Gångse sjukdomar — Husmedicin ⁷/₆. VII Skogsbestånd o. skogsbruket ¹⁴/₆. VIII Något om taxering m. m. ¹⁸/₁₀. IX Hemslöjd ²⁵/₁₀. X Bonden o. fisket ²²/₁₁. XI Barndop o. begrafn. ⁶/₁₂. XII Julen ²⁰/₁₂. XIII Årsväxt och väderlek. Väderleksförutsägelser 1921 ¹⁵/₁, ²²/₁.

628. LAURELL, J. D., »Sällsamma händelser» från Elfsyssel 1759—1762.
Julhälsningar 1913, s. 111—112.
629. WISTRAND, P. G., Bohuslänska drägter.
Fataburen 1908, s. 1—18, 2 pl.
630. NORLIND, TOBIAS, Svenska allmogens lif i folksed, folktro och folkdiktning. Sthm 1912; s. 316, 382, 383, 449, 464 m. fl.
631. LINDSTRÖM, C. A., Folktro och annat från Bohuslän, upptecknat.
Bidr. t. Sv. landsm. 1914, h. 5. s. 69—93.
632. JOSEFSON, HENNING, Seder och bruk bland allmogen i Norra Bohus län. Anteckningar.
A. a. h. 137 (=1917., h. 1), s. 6—28.
- 632a. THORMAN, ELISABETH, Om folkdräkter och en folkdräkt i Bohuslän.
G. H. T. 1919 ¹⁴/₄, ¹³/₉.
633. AHLQUIST, OTTO, Bohuslänska minnen (J. P. M., och Göbejakten i Tanum).
Vårdträdet 1921, s. 34—44.
634. LINDBERG, K. H., Något om husdjur och lantbruksredskap i Skee socken i Bohuslän.
G. o. B. Fornm. tidskr. 1921, s. 43—56.
- 634a. Gammal övertro i Bohusbygder. (F. E. K.)
Bohusl. 1922 ²/₂.
- 634b. CORNELIUS, C., Påsk i Bohuslän.
Handelstidn. Veckobl. 1922 ¹³/₄.
- 634c. —, Gammal och ny textilkonst i Bohuslän.
G. H. T. 1922 ²³/₆.
635. [BRUSEWITZ, G.,] Uddevalla musei historiska samlingar.
Uddev. 1869. 23 s.
- 635a. WIDE, ANDERS, Lysekils vänners fornhem. Lysekil 1908.
12 s.
636. (SYLWAN, VIVI), Vägledning för Göteborgs och Bohus läns hemslöjdsförenings historiska utställning å realskolan i Uddevalla sommaren 1914. Gbg 20 s.

637. AMBROSIANI, SUNE, Nordiska museet, avd. för svenskt skråväsen. Rum 32—33. Vägledning. . . . jämte förteckning. Sthm. 1920.
s. 42 Uddevalla.

H. Folksägner och folkminnen

638. Sverige. Fosterländska bilder. Fol. Sthm 1877—78.
Inneh. 4 folksägner från Bohuslän.
639. Folksägner från Tjörn. Upptecknade af CARL LJUNGMAN.
Bidr. G. o. B. Fornm. B. 4 1890, s. 431—442.
640. LJUNGMAN, CARL, Folksägner från Tjörn.
Medd. G. o. B. Fornm. 1893, s. 68—69.
641. LINDBERG, KARL H., Sägner och visor från norra Bohuslän.
Bidr. G. o. B. Fornm. B. 8, s. 265—296.
642. 2 sägner om Margareta Hvitfeldt, berättade av Tjörnbor.
Tidskr. f. Billstr. folkhögsk. elevförb., årg. 6, 1914, s. 5—6.
643. Sägner om Margareta Hvitfeldt. Upptecknade av O. O.,
Bräcke.
A. a. årg. 7. 1915, s. 2—3.
644. En bröllopsdikt på Tjörns mål från 1700-talet, utg. av E.
NOREEN.
Bidr. t. sv. landsm. h. 137 (= 1917, h. 1), s. 54—71.
645. ARILL, DAVID, Bondspelemän från norra Bohuslän.
Folkminnen o. Folkt. B. 5. 1918, s. 43—71.
646. —, Folksägner från Sanne (efter Johannes Zachariasson).
A. a. B. 5, s. 117—126.
647. —, Bohuslänska sagor och sägner.
A. a. B. 7 (1920), s. 16—28.
648. —, Julvisor och jullekar.
A. a. B. 7, s. 33—41.
649. —, Folksägner.
A. a. B. 7, s. 51—60.
650. —, Folkminnesforskningen i västra Sverige.
A. a. B. 7, s. 61—66. (Om Västsvenska folkminnesföreningen).

651. OLSSON, OLAUS och CEDERSCHIÖLD, WILHELM, Några sägner om Margareta Hvitfeldt och hennes fränder.
~~A. a. 1921~~, s. 3—28. *Gbg's o. Boh. fornminnesför's tidskr. 1921*
652. J[OHNSSO]N, P., Sägner och folktro från Bohuslän och södra Dal.
 Bohusl. 1921 ¹⁷/₅.
653. »Gubben Jakobs (= AUGUST JAKOBSSON'S) visor» av Dav. Arill.
 Ord och bild 1921, s. 330—336.
654. Bohuslänska folkminnen. Studier och uppteckningar red. av DAVID ARILL. Uddev. 1922. 196 s., 6 pl.
 Västsvenska folkminnesföreningen.
 Tillägnad Olaus Olsson i Bräcke. Inneh. bidrag av utg., V. CEDERSCHIÖLD, H. CELANDER, Sv. EK, HJ. LINDROTH, M. LUNDQVIST, K. RENCKE, VIVI SYLWAN och J. A. THORKESSON.
655. CEDERSCHIÖLD, W., Bohuslänsk bondehumor.
 G. H. T. 1922 ²⁹/₇, ⁵/₈.
656. —, Olaus Olsson i Bräcke.
 A. a. 1922 ³/₆.
657. DAHLLÖF, SIGURD, Västkuistsägner.
 A. a. 1922 ²³/₉.
658. PEHR FRITHIOF, Orustsägner.
 Bohusl. 1922. Om gengångare och varsel ²⁸/₉, ¹⁷/₁₀, ⁴/₁₁. Från hav, sjö och strand ²⁰/₁₁, ⁴/₁₂. Gamle sjöbussens erfarenheter på skilda hav ¹⁶/₁₂.
659. ARILL, D., m. fl. Västsvensk forntro och folksed. Gbg 1923. 239 s.
 Skr. utg. till Gbgs stads 300-års jub. 15.
 Inneh: A r i l l, D., Vårhalvårets märkesdagar, arbetsliv och fester, s. 9—30; C e l a n d e r, H., Från midsommar till kyndelsmäs sa, s. 31—126; Å g r e n, K., Lekar, s. 127—142; A r i l l, D., Frieri och bröllop s. 143—156; R o s é n, H., Död och begravning, s. 157—170; L u n d q v i s t, M., Folklig sjukdomstro och läkekonst, s. 171—204; H e u r g r e n, P., Husdjuren i västsvensk folktro och folksed, s. 205—235.
660. ARILL, DAVID m. fl. Folksägen och folkdiktning i västra Sverige. Gbg 1923. 215 s. med illustr.
 Skrifter utg. till Gbgs stads 300 årsjub. 16.
 Inneh. bl. a.: A r i l l, D., Folksägner från norra Bohuslän, s. 13—30; C e d e r s c h i ö l d, W., Folksägner från södra Bohuslän; A r i l l, D., Ur den västsvenska folksagodiktningen, s. 157—176; E k, S v., Folklig visdiktning i västra Sverige, s. 177—212.

661. LINDROTH, HJALMAR, En språklig kvarleva av en urgammal folktro.
G. o. B. Fornm. tidskr. 1920, s. 23—36.
662. CELANDER, HILDING, Spår av forntida fruktbarhetskult i bohusslänsk folksed. Ett bidrag till Frökultens utvecklingshistoria.
A. a. 1921, s. 57—65.
- 662a. Tro, sed och sägen. Folkminnen och folkminnesinsamling under redaktion av DAVID ARILL.
Handelstidn. Veckobl. 1922, $\frac{5}{1}$, $\frac{19}{1}$, $\frac{4}{2}$, $\frac{18}{2}$, $\frac{9}{3}$, $\frac{1}{4}$, $\frac{13}{4}$, $\frac{13}{5}$, $\frac{27}{5}$,
 $\frac{10}{6}$, $\frac{1}{8}$, $\frac{12}{8}$, $\frac{9}{9}$, $\frac{14}{10}$, $\frac{18}{11}$; 1923, $\frac{4}{1}$, $\frac{6}{2}$, $\frac{15}{3}$, $\frac{1}{5}$, $\frac{24}{5}$, $\frac{9}{6}$, $\frac{30}{6}$, $\frac{7}{7}$,
 $\frac{12}{7}$, $\frac{15}{9}$, $\frac{8}{11}$.
Innehåller till stor del upptecknelser och bidrag från Bohuslän.
- 662b. Sägen och sång i Västra Sverige.
G. M. P. 1922- $\frac{25}{2}$, $\frac{15}{4}$, $\frac{2}{4}$.
663. Västsvenska folkminnesföreningen. Redogörelse för arbetsår 1—4. 1919/20—1922/23. 1920—23.

I. Historia

I. Fornnordiska sagor och rimkrönikor

664. Oldnordiske Sagaer udg. i Oversættelse af det Nord. Oldskrift-Selskab. B. 1—12. Khvn 1826—37. (I B. 12 Geogr. Register).
Det är företrädesvis i de norska konungasagorna som Bohuslän förekommer; följande sagor och editioner uppräknas här (n:r 665—672):
665. Flateyrbok. En samling af norske Konge-Sagaer med indskudte mindre Fortællinger om Begivenheder i og udenfor Norge samt Annaler. B. 1—3. Chra 1860—68. Register over Steds- og Folkenavne.
Inneh. bl. a. Konung Sverres saga, Hakonar saga Hakonarsonar och Olof d. Heliges saga.
666. SNORRI STURLUSON, Heimskringla. Nóregs Konunga sögur. Udg. ved FINNUR JÓNSSON. 1—4. Khvn 1893—1901. 4. Fortolkning.

667. SNORRI STURLUSON, Norges Kongesagaer. 1914—Udgaven. Overs. ved Gustav Storm. 1—4. 4:o. Kra 1899—1914. Navneregister.
1—2. Heimskringla. 3. Sverris saga. 4. Haakons, Gutorms, Inges saga. Haakon Haakonsons saga. Magnus Haakonssons saga.
668. SNORRE STURLUSON, Konungasagor. Utg. af HANS HILDEBRAND. 2 uppl. Sthm 1889.
669. SNORRI STURLUSON, Norges Konungasagor. Övers. av EMIL OLSON. D. 1—3. Lund 1919—23.
670. Det Arnamagnæanske haandskrift, 81 a fol. (Skálholtsbók yngsta) indeholdende Sverris saga, Böglunga sögur, Hakonar saga Hakonarsonar. Udg. . . ved A. Kjær. H. 1—2. Kra 1910—11. (Oavslutad);
671. Morkinskinna. Pergamentsbog fra første Halvdel af det trettende Aarhundrede. Indeholdende en af de ældste Optegnelser af norske Kongesagaer. Udg. af C. R. Unger. Chra 1867.
Innehåller (s. 130, 136—192) episoden om Sveinke Steinarsson, ledare för Elfbönderna mot Magnus Barfot.
672. SNORRE STURLESON, Om Sverige; urval ur konungasagorna, verkställt av A. OSEEN. Lund 1911.
673. RYGH, O., Topografiske Oplysninger til Kongesagerne. (Norsk) Historisk Tidsskr. Raekke III. B. 4, s. 240—314. (Här och var.)
674. (BRUSEWITZ, G. H.,) Ur Bohusläns konungasagor. 4:o. Gbg 1898.
H. 1 med omslagstiteln Ur Vestkustens saga.
I följande fem sagor meddelas en eller annan episod från Bohuslän.
675. Laxdöla saga. Udg. ved Kr. Kålund. Khvn 1889—91.
Skildrar marknaden på Brännöarna.
676. Laxdöla saga, i urval övers. av NAT. BECKMAN. Lund 1921.
Skrifter utg. av Modersmållärarnes förening.
677. Egil Skalle-Grimssons saga. Från fornisländskan af A. U. BÅÅTH. Sthm 1883.
678. Skalden Kormaks saga. (Kärlek i hedna dagar.) Från fornisländskan tolkad af A. U. BÅÅTH. Gbg 1895.

679. Nials saga. Från fornisländskan af A. U. BÅÅTH. Sthm 1879.
— —, 2 uppl. Sthm 1909.
680. Fortællingen om Orvar-Odd. Gjenfortalt for ungdomen av
ALEX. BUGGE. Kra & Khvn 1915.
681. Två gamla svenska rimkrönikor. . . vthgångne aff Jo-
hanne Hadorphio. 4:o. Sthm 1674. Register, Baghuus,
Kongälla, Wiken m. fl.
682. Gamle eller Eriks-krönikan. . . Utg. af G. E. KLEMMING.
Sthm 1865. Namnregister: Bohus, Konghäll, m. fl.
683. CEDERSCHÖLD, GUSTAF, Om Eriks-krönikan. Gbg 1899,
s. 122—123.

II. Urkunder och källskrifter

684. NILSSON, JENS (biskop i Oslo), Optegnelser 1580—98.
Norsk Mag. 2. 1868, s. 121—164.
685. Danske Magasin. D. 1—6; Række [2]—6:1—2. 4:o. Khvn
1745—1913. Register 1745—1886.
686. Norske samlinger. 1—2. Kra 1849—60. Register.
687. Diplomatarium norvegicum. Saml. 1—19. Chra 1849—
1914. Navneregister.
688. Norske Rigs-Registanter. B. 1—12. Chra 1861—1891.
Register.
689. Meddelelser fra det norske Rigsarkiv. 1—3: 1—2. Chra
1870—1912.
690. Handlingar rörande Skandinaviens historia. Del 1—40.
Alphabetiskt och kronologiskt register. Sthm 1865: Bohus,
Bohus län, Elfsborg, Marstrand m. m.
691. Historiska handlingar, till trycket befordrade af Kungl.
Samf. för utg. af handskrifter rör. Skandinaviens historia.
Register till 1—20. Sthm 1919.
692. Bidrag till Skandinaviens historia ur utländska arkiver.
Samlade och utg. af C. G. STYFFE. 1—5. Sthm 1859—75.
Ortregistren.

693. Breve fra K. Frederik den Førstes Tid, og kort efter, angaaende Tilbagegivelsen af det af K. Gustaf i Sverige den Norske Krone forholdte Landskab Viken, og ellers oplysende det da værende Forhold til Sverige.
Samlinger til det norske Folks Sprog og Historie, D. 1, 1833, s. 325—358.
694. Konung Gustaf I:s registratur. 1—29. Sthm 1861—1916. Register: Olofsborg, Viken etc.
695. Kong Frederik den Førstes danske Registranter. Register. Khvn 1879.
696. Norske Magazin. Skrifter og optegnelser angaaende Norge og forfattede efter reformationen. Utg. av N. NICOLAYSEN. Kra 1858—1870. Register.
697. Oslo kapitels protokoller. Række 1. Forhandlinger 1609—1616, udg. ved OLUF KOLSRUD. H. 1. Kra 1914. Række 2. Oslo kapitels kopibok 1609—1618. H. 1—2. Kra 1913—15.
698. Äldre handlingar rörande Skåne, Halland, Blekinge och Bohuslän, (från Riksarchivet utlöste och till trycket befordrade af Riksdagsfullmäktige för bondeståndet från samma provinser, 1840). Sthm 1840. 58 s.
—, Ånyo utgifna af ledamöter i riksdagens båda kamrar år 1871. Sthm 1871. 92 s.
Innehålla:
Pacta och fredz-fördragh... uti Roskild... 1658; ... uthi lägret för Köpenhamn... 1660; (Malmö recess)... 1662; Kungliga bref 7 maji 1766 och 20 jan. 1767.
699. Rikets ständers protokoll med bihang... 1809—1866. Sakregister. 4:o. Sthm 1891—93.
Riksdagens protokoll. . . . 1867 till. . . 1899. Sakregister. 4:o. Sthm 1900.
Riksdagens protokoll med bihang 1900—1910. Register. B. 1. 4:o. Sthm 1913.
Fr. o. m. 1911 i de årliga registren.
700. Traktat mellan konung Gustaf I och konung Fredrik I af Danmark och Norge angående Blekinge och Gotland samt Viken, Malmö 1524, sept. 1. [Malmörecess].
Sveriges traktater med främmande magter. D. 4. Sthm 1888, s. 94—100.

701. Fredstraktat mellan Sverge och Danmark, slutet under bemedling . . . , Alten Stettin, 1570, december 13.
A. a., s. 380—411.
702. STUBB, NILS, Optegnelsesböcker fra Oslo Lagthing 1572—1580. Chra 1895. VIII, 277, (1) s.
703. Fredstraktat mellan Sverige och Danmark. . . Ulfsbäck och Knäröd, 1613, jan. 20.
Sveriges traktater. D. 5. Sthm 1903, s. 211—220.
— —. Förbindelse betr. lösen för Elfsborgs återlämnande till svenska kronan.
A. a. s. 220—223.
704. OXENSTIERNA, AXEL, Skrifter och brevexling. 1: 1—6; 2:1—11. Sthm 1888—1918. Register: Göteborg, Kongella m. m.
705. Pacta och fredz-fördragh emillan Kongl. may:tt och chronan Swerije, sampt. . . Danmarck. . . vti Roskild den tiugu och siette februarij anno 1658. 4:o. Sthm Ign. Meurer, 1658. (24) s.
Tryckt s. år även hos Henr. Keyser, Stockholm samt hos Grefwe, Götheborg, (28) s.
706. Pacta och fredzfördragh emellan hans kongl. mayest. och chronan Swerige. . . och. . . Danmarck. . . vthi lägret för Köpenhamn den 27 may anno 1660. 4:o. Sthm (1660). 32 s.
Tr. s. å. även i Gbg. 28 s.
707. Guvernören öfver Bohus län, frih. HARALD STAKES berättelse för åren 1661 och 1662. (Landshöfdingeberättelse från sjuttonde århundradet).
Handl. rör Skand. hist. D. 31, 1850, s. 404—427.
708. Handlingar till 1662 års kungl. kommission i Bohuslän. Meddelade af C. O. Arcadius.
Bidr. G. o. B. Fornm. Bd. 2, 1882, s. 428—451.
709. Gräntze-tractat emellan hans maj:t konungen af Swerige samt. . . Dannemark. Teknad uti Strömstad then 21 sept-2 oct. . . . 1751. 4:o. Sthm. (54) s.
710. Grisbådatvisten.
Utlåtande angående. . . sjögränsen mellan Sverige o. Norge 1906. Är till huvudsaklig del förf. av E. W. Dahlgren. 4:o. Sthm 1906. 2 uppl. 4:o. Sthm 1909.

- Gutachten etc. Översättn. av föreg. 4:o. Sthm 1908.
 Konvention om hänskjutande till skiljedom af frågan om . . . sjögränsen . . . 14 mars 1908. (Sv. förf.-saml. 1908, nr 55, s. 1—5).
 Svenska regeringens inlaga. [1—3]. Förf. af C. O. Montan, A. Berglöf, G. Thulin, H. Santesson och E. W. Dahlgren. Sthm 1908, 1909.
 Norska regeringens inlaga. [1—3]. Sthm 1909.
 Eingaben der Schwedischen Regierung. 1—3. Sthm 1909.
 Eingaben der Norweg. Regierung. 1—3. Kra 1909.
 Handlingar ing. af norska regeringen 1909 aug-sept. 1 o. 2, uppl. Sthm och Haag 1909.
 Handlingar ing. af norska regeringen. 1—2. Kra 1909.
 Comptes rendus des séances du tribunal. Fol. Haag 1909.
 Sentence arbitrale rendue 10—23 octobre 1909. La Haye. Övers. i Post- och Inr. Tidn. 1909 ^{27/10}.
 Kartor. Ligg fol. Sthm 1909.

III. Bearbetningar

711. STRÖM, SEVERIN JAC., Om Bohusläns historia.
 Göteborgska Magasinet fortsättning för år 1767, s. 5—13.
712. SCHÖNING, GERHARD, Norges Riges Historie. D. 1—3.
 4:o. Soröe 1771 — Khvn 1781. Register.
713. SUHM, P. F. Historie af Danmark [fra de äldste tider t. 1400]. 4:o. Khvn 1782—1828 I. 1—14. Navneregister.
 + Holmberg, A. E., Bohusläns historia och beskrivning. D. 1. se nr 27.
714. MUNCH, P. A., Det norske Folks Historie. D. 1—4. Hoved-
 avd. 2: D. 1—2. 1852—63. Register.
715. SOMMERSCHIED, P., Historiske skildringer fra Bohuslen.
 (Viken). Konghelle, Ragnhildarholm og Baahus. Kra
 1905. 128 s.
716. Sveriges historia intill tjugonde seklet. Register. Sthm 1910.
717. Norges historie fremstillet for det norske folk af A. BUGGE,
 E. HERTZBERG, . . . A. TARANGER. I—IV. Kra 1906—11.
 Register.
718. BERG, WILHELM, Bohusläns historia. 1—2. Gbg 1912—20
 (tr. 1915). 541, 553 s.
719. OLÁN, E., Bohusläns krönika. Ett årtusendes kulturhisto-
 ria. Med flera hundra bilder, kartor o. porträtt. Uddev.
 (tr. i Göteborg) 1918. 175, (1) s.

720. HILDEBRAND, HANS, Ur Bohusläns historia före föreningen med Sverige.
Bidr. G. o. B. Fornm. B. 1, 1874, s. 1—12.
721. BÅÅTH, A. U., Ett och annat om ön Hisingen och Göteborgs skärgård i de fornnordiska sagorna.
Gbg. turistfören. årsskr. 1897, s. 28—44.
722. BERG, WILHELM, Bohusläns äldsta historia.
Sommarkurserna i Gbg. Grundlinjer t. föreläsningar. Gbg. 1902, s. 19—22.
723. CEDERSCHÖLD, G., Bohusläns äldre historia.
G. H. T. 1905 ^{14/6, 21/6, 28/6}.
724. —, Fresta duger jemte andra uppsatser. Sthm 1914.
S. 164—184: Till Bohusläns äldre historia.
725. CEDERSCHÖLD, W., Forntidsbilder från Götaälvens mynning.
Ver Sacrum 1917, s. 17—34.
726. MUNCH, P. A., Historisk-geographisk Beskrivelse over Kongeriget Norge i Middelalderen. Moss 1849, s. 195—204.
727. Konungahellas förstöring. Historiska bilder. (Th.).
Sv. Familjjournalen, Bd 4, 1865, s. 2—4.
728. DAAE, L., Kong Christiern den Førstes norske Historie 1448—1458. Chra 1879, s. 131—136 m. fl.
729. HUITFELD, A., Kong Hansis krönicke. 4:o. Khvn 1599, s. 15, 189, 200.
730. ALLEN, C. F., De tre nordiske Rigers Historie. . . 1497—1536.
B. 1—5. Khvn 1864—72. Indhold.
731. KRANTZ, CLAES, Köpstadsmän, hanseater och skärgårdsfolk. Om Marstrand och handelslivet i Bohuslän till år 1587. Gbg 1919. 94 s.
732. —, Under länsherrevärja och biskopsstav. Kulturhistoriska skildringar från 1500-talets Bohuslän. Uddev. 1922. 123 s.
- 732a. BRUSEWITZ, G., Något om »Permebref».
G. o. B. hush. kvartalsskr. 1866, s. 22—36.
Innehåller uppgift på en del gamla dokument berörande det äldre Bohuslän.

733. HJÄRNE, H., Ur de Aschebergska papperen.
Bidr. G. o. B. Fornm. B. 2. s. 99—116.
734. Roskildefredens 250-årsdag. Ett minnesblad av Bohusläns gille. Fol. Sthm 1908. 16 s.
735. UDDGREN, HUGO, Bohuslän och Roskildeminnet.
Vikarfvet 1921, s. 26—30.
736. ARCADIUS, C. O., Om Bohusläns införlifvande med Sverige.
120 s.
Bidr. G. o. B. Fornm. B. 3. s. 1—119.
737. DAAE, L., Nogle Bidrag til Baahuslens Historie i Overgangstiden fra dansk-norsk til svensk Herredöme.
(Norsk) Hist. Tidsskr. Raekke 3, B. 4. (1896) s. 59—194.
738. Riksdagstidningar. 1756; 1760—62; 1765—66: register; 1769, s. 186—187.
739. LÄFFLER, L. FR., Om Sveriges integritet. Sthm 1905, s. 7—23.

K. Krigshistoria

Angående samtida krigsrelationer hänvisas till

740. [KLEMMING, G. E.,] Kongl. Bibliotekets samling af samtida berättelser om Sveriges krig. Sthm 1888—91 (Kongl. Bibliotekets handlingar, 11—13) samt supplementen av C. SNOILSKY (A. a. 14) och av J. A. ALMQVIST (A. a. 24.)

Sjuårskriget (1563—1570)

741. GYLDENSTIERNE, AXEL, 1571—1580. Om Syvaarskrigen.
Norske Magasin I, Chra 1858, s. 151—180.
Inneh. div. om belägringen av Bohus 1565 etc.
742. Berättelse om Gullbergs slott, och huru det manligen försvarades af Commendanten Martin Cracou, författad af des dotter, CÄCILIA CRACOU.
Götheb. Mag. 1760, s. 324—327.
Omtryckt i:

- CÄCILIA KRAKOUS Berättelse om Gullbergs slotts manliga försvar af hennes föräldrar . . . Skara 1836. (8) s.
743. STRÖM, S. J., Bohus belägring 1564.
Götheb. Mag. 1760: 36, 1767: 5.
744. FREDERIK II:s brev om indtagelsen af Elfsborg.
Dansk Magasin, Række 2, B. 6, s. 149—150.
745. MADSEN, E., Bohus's Belejringer under den nordiske Syvaarskrig.
Vort Forsvar 1888. Aarg. 8, Nr 202—205.
746. WESTLING, G. O. F., Det nordiska sjuårskrigets historia.
1—2.
Hist. Bibl. D. 6, Ups. 1879, s. 421—604.
- 746a. VAUPELL OTTO, Den nordiske Syvaarskrig 1563—1570.
Khvn 1891. 203, (5) s., karta.
747. PETRI, G., Från kampen om strandrätten vid västerhavet.
Göteborgs Försvar 1923, s. 35—39.

Kriget 1643—45

748. Aggerhusiske Acters Förste Quartaels Summariske Beskrivelse paa nerverende Aar 1644 flitteligen samlet oc forfattet, Chra 1644. 24 s.
Sannolikt författad av presten Kjeld Stub.
749. Relation, von ihr Königl. Mayestatt Flota vor Elszborg vnd von der Gothen-Brill Schantze, vom 30 Aprill . . . 1644.
4:o. U. o. (4) s.
ombrytt Chra 1889. VIII (24) s.
750. Sandferdige relation . . . Item om Gottenbrillis Tilstand ved Elszborg . . . Kjøbenhavn d. 8 Maij 1644 . . . 4:o. U. o. (4) s.
751. Sandferdige Relation, om hans Kongl. Mayest. Skibsudrystning oc Seilatz, med dets Udretning . . . ved Gottenborg oc Elfsborg . . . 4:o. Kjøbenhavn 1644. 1 junij. (8) s.
752. Statholder HANNIBAL SEHESTEDS Copiebog for Aaret 1645. Avskrevet af Chr. C. A. Lange.
Samlinger til det norske Folks Sprog och Hist., Del 2, s. 508—586; D. 3, s. 66—177; D. 4, s. 144—161; 438—513; D. 5, s. 195—324; 369—478.

753. STRÖM, SEWERIN JAC, Berättelse om förloppet wid den Bohusiska belägringen, som oförmodeligen kom at företagas af de Swenske uti Augusti månad år 1645.
Götheb. Magasinet 1762, n:r 22 och 23.
754. [Samtida] bref om Hannibal Seestedts fegd (1643—45.)
Götheb. Alleh. 1775, n:r 15, 16, 18, 19.
755. BOECLERUS, JOHANN HEINRICH, Historia belli danici annis 1643, 1644, 1645 gesti. 4:o. Sthm 1676. Index.
756. SEHESTED, TH[YRA], Hannibal Sehested. En Beretning efter trykte og utrykte Kilder. Kbhvn 1886.
Inneh. uppgifter ang. striderna å Hisingen, Bohus fästning m. m.
757. WESSBERG, WILHELM, Bidrag till historien om Sveriges krig med Danmark 1643—1645. 2. Kriget på norska gränsen. Sthm 1900. LV s.
758. STÅLHANE, H., Hannibalsfejden 1643—45.
Östersunds posten 1901 ^{9/1}, ^{10/1}, ^{12/1}, ^{14/1}, ^{15/1}, ^{17/1}, ^{19/1}, ^{21/1}.
759. MUNTHE, C. O., Hannibalsfejden 1644—45. Den norske hærs bloddåb. Kra 1901. Register: Elfsborg m. fl.
760. MUNTHE, ARNOLD, Klas Fleming, Karl Gustaf Wrangel, Martin Thiessen Anckarhielm. Danska kriget 1643—45. 1—2: 1—2. Sthm 1905—1910. 1: s. 152—155, 203—214; 2:1, s. 183—190; 2:2, s. 12—16, 45—56, 192—210.
761. JOHNSEN, OSKAR ALBERT, Hannibal Sehesteds statholderskab 1642—51. Kra 1909. Register.
762. HOFSTEDT, L., Några krigsminnen på Hisingen. Minnesmärken, som böra bevaras.
G. H. T. 1917 ^{21/4}.

Kriget 1657—60

763. Relation och berättelse, om thet som vnder rijks-drotzens, grefwe Pär Brahes, tapre och lycklige conduite vthi krijgzwäsendet emoot Danmarck på then swenska sijdan föreluppet är, . . . Gbg 1657.
Även i tysk översättning.

764. Några kortha relationer, Om befästningernes Bohuus och Christianopels öfwerlefwererande; Huruledes och på hwad sätt ther medh tilgångit är. Sthm 27 martij 1658. (8) s.
765. Svenskerne i Norge 1658—1660.
Norske Magasin, Chra 1868, 2: s. 438—457.
766. Krabbefejden och Harald Stake. (Th.)
Sv. Familj-journalen 1867, s. 97—98.
767. HUITFELDT-KAAS, H. J., Generalmajor Georg Reichwein.
[Norsk] Hist. Tidsskr. 1899. 3:e Række, B. 5, s. 337—426.
En del oppgifter om striderna i Bohuslän 1657—58.
768. ÖHLANDER, C., Det egentliga Sveriges försvar mot Danmark—Norge 1657—60. Upps. 1904, s. 149—196.

Kriget 1676—79

769. Allerunterthänigsten Relation... welcher Gestalt... des Herrn Ulrich Fridrich Gùlden-Lewen hohe Excellence die Stadt Oddewald... erobert... 4:o. Kopenhagen 1676. (8) s.
- 769a. Auszfùhrliche Relation welcher Gestalt — — Ulrich Fridrich Gùlden-Lewen — — die Stadt Marstrand samt der Fästung Carlstein und allen umbliegenden Schantzen erobert. 4:o. Kphvn 4 aug. 1677. (8) s.
770. Das blutig-kriegende Norden, Das ist: Kurtze Erzählung des mehrmals zwischen der Königl. Dännemärkischen in Norwegen unter dem Commando Ihrer hohen Excell. Gùldenleu sich befindenden und der Schwedisch. Armee unter dem Grafen Magnus de la Gardie den 28 augusti bey Oddewald vorgegangenen Treffens. Nebst noch mehrern eingelangten Posten. 4:o. 21 september (1 october) 1677. (8) s.
- 770a. Kurtze Relation. Des zwischen der königl. Dännemärkischen in Norwegen unter... Gùldenlöv... und der schwedischen Armee unter dem Grafen Magnus de la Gardie den 28 Aug. bey Oddewald vorgegangenen Treffen. 4:o. (8) s.

771. Copia-Schreiben welches der Schwedische Commendant auff Bahuus sub dato des 8. Junii Anno 1678, nacher Gottenburg mit dieser Auffschrift abgehen lassen: A son Excellence Monseigneur le Comte de Stenboc, Senateur et grand Admiral de Suède a Gottenborg. 4:o. U. o. (4) sid.
772. Relation, huruledes belägringen för Bahuus, herr gref. Gyldenlöws commando är företagen; Och på hwad sätt sedermera förb.te bägge Arméer. . . äro blefne ifrån insulen Hijsing, och theres öfrige poster affdreffne. 4:o. Gbg 1678. (20) s.
— —. Annan delwis omstiliserad uppl. 4:o. Sthm. (16) s.
I fyra tyska översättningar; se [Klemming, G. E.], Samtida berättelser om Sveriges krig, s. 211.
773. Kort dock vthförlig relation, om Bahuus lyckelige vndsättiande och dhe Danskes neesliga afwijkande dher ifrån, som skedde den 19, 20 och 21 julij 1678. 4:o. Sthm. (4) s.
774. Ausführliche Relation ausz Gottenburg, von dem Entsatz der Vestung Bohus in Norwegen vom 23 julij anno 1678. Nach dem zu Gottenburg gedruckten Original verfertigt 4:o. U. o. (4) s.
775. (BRÖMSEN, Kapten), Dagbok öfwer Bohus slots belägring år 1678. (Utdrag.)
Götheb. Weckobl. 1765, nr 18—24.
776. Theatrum Europæum. Th. XI. Fol. Frankf. a. M. 1682, s. 1358 + karta.
Om Bohus belägring 1678.
777. JACOBSEN, STHEN, Den nordiske krigs (1675—77) krönicke, utg. af M. Weibull. Lund 1897, s. 58—60, 184—194, 219.
778. DAAE, L., Jens Colstrup.
Historiske Skildringer 2, Chra 1878, s. 108—128.
779. LINDGREN, M., Krigshändelserna i Bohuslän under en del af året 1677. Sthm 1851. 24 s.
Diss. Ups. Præses: V. E. Svedelius.
780. KULLBERG, N. A., Slaget vid Uddevalla år 1677. Sthm 1851. 16 s.
Diss. Ups. Præses: V. E. Svedelius.

781. BERGMAN, G. T. S., Om krigsrörelserna i Bohuslän 1678—79. Sthm 1851. 20 s.
Diss. Ups. Præses W. E. Svedelius.
782. Bohus belägring under Gyldenlöwefejden (1678). (Th.)
Sv. Familj-journalen, B. 5, 1866, s. 225—226.
783. BERGMAN, E. W., Magnus Gabriel de la Gardie och krigshändelserna i Bohuslän 1677.
Hist. bibl., D. 5, 1878, s. 49—96.
784. ROUGET DE ST. HERMINE, W., Krigshändelserna i Bohuslän åren 1676—78.
K. Krigsvet. akad. tidskr. 1884, s. 125—141 + kartor.
785. BJÖRLIN, GUSTAF, Kriget med Danmark 1678—79. Sthm 1885, s. 28—34, 218—228, 260 ff.
787. LOWZOW, H. D., Minder fra Norges Krige. Kr:a 1896. 79 s.
Inneh. minnen från Bohus, slaget vid Uddevalla 1677 m. m.
788. —, Slaget vid Uddevalla 1677.
»Værg dit Land», 1899, Aarg. 1, s. 107—108.
789. GULOWSEN, J., Gyldenlöwefejden 1675—79. Chra 1906. 305 s., 10 pl.
Vid. Selsk. Skr. II, 1906, n:r 6.
790. RIBBING, OLOF, Då Hisingen var i fiendehand. (1678).
Göteborgs Försvar 1921, s. 27—36.

Karl XII:s krig

791. Die Situation von der Gottenburgischen Blocquade. Hamburg 1717.
Kopparstick, 1 ark folio med 2 spalter tryckt text.
792. Kort berättelse, om det som den 8 Julii 1717 wid Strömstad, emellan de Swenska och de Danska förelupit är. 4:o. Sthm. (4) s.
Annan uppl.:
- , Kort berättelse om det, som nyligen vid Strömstad förelupit. U. o. o. a. 4:o. (4) s.

793. En kort relation om actionen imellan de Danske och Swenske wid Strömstad på Laholmen den 8 juli 1717.
Götheb. Alleh. 1775 ¹⁸/₇.
Avtryckt i:
Bidr. G. o. B. Fornm. B. 6, s. 251—253.
794. Kurtzer Bericht, von derjenigen Action, Welche zwischen einem Theil derer Königl. Schwedischen Truppen, unter Commando des Herrn General-Majors Hierta, und denen von der Königl. Dänischen Esquadre, unter Commando des Herrn Commandeur Tordenschiölds an Land gesetzen Völchern, den 8/19 Juli 1717, bey Strömstadt, auf der Norwegischen Gräntze vorgefallen. Nach dem zu Lund gedruckten Schwedischen Exemplar übersetzt. 4:o. U. o. (8) s.
795. Widare efterrättelse om den skada och förlust de Danska nylig wed Strömstad lidit. U. o. o. å. 4:o. (4) s.
796. SILFVERHIELM, JÖRAN, Berättelse om souverainitetens afskaffande vid armeen, då den kom ifrån Norige 1718.
Nya sv. Bibliotheket, B. 1: D. 2, 1762, s. 179—192.
797. CARLBERG, B. W., Berättelse hvad sig tilldrog åren 1718- och 1719 efter konung Carl XII:s död vid och under arméens retirade utur Norge.
Handl. rör. Skand. hist. 2: 135—152.
798. Udförlig relation, hvorledes hans kongel. majests. til Danmark og Norge . . . Flottille under . . . Tordenskiold . . . den 23 Julii 1719 haver bombarderet og erobret den udi Havnen for Marstrand beliggende kongl. svenske Flottille, og . . . den 26 Julii ved Accord indtaget den faste Fæstning Marstrand. Fol. (2) s.
- 798a. Relation wie die dänische Flottille unter Monsieur von Tordenskiold d. 23 Juli 1719. die Schwedische Flottille bombardiret und erobert und folgende 26 julii die Vestung Marstrand eingenommen. Fol. U. o.
Två upplagor.
799. Extract af Vice-Admiral TORDENSCHIELDS allerunderd. Relation d. d. Orlogsskibet Laaland til Anckers ved Marstrand d. 9 oct. 1719, om hvis som er passeret indenfor nye Elsborg paa Verven Nattén til d. 8 oct. afviget. U. o. (4) s.

800. NORDBERG, JÖRAN, Konung Carl XII:s historia. Fol. Sthm 1740, D. 2, s. 638—640.
801. ROTHE, CASPER PETER, Den danske Søe-Heldt, Vice Admiral Peter Tordenskiolds Levnet og Bedrifter D. 2. (2 opl. Viborg 1772) s. 162—221, 1 kopparstick, D. 3 (2 opl. 1773) s. 81—110, 182 ff. m. fl., 1 kopparstick.
802. FAYE, E., Carl XII og hans angreb paa Norge 1716 og 1718.
(Dansk) Hist. Tidsskr. III: 6, 1867—69.
En del oppgifter om striderna vid Svinesund m. m. s. 451 ff.
803. VAUPELL, O., Tordenskjold ved Marstrand.
Danebrog 1880—81. Aarg. 1, s. 24—31.
804. HAMMARSKJÖLD, A., Om Tordenskjold och svenskarna.
Hist. tidskr. 1890, s. 354 ff.
805. WAHL, J. O., Felttogene 1716 og 1718. Kra. 1903, s. 103 ff, 124 och 162.
806. LAGERMARK, J. A., Carl XII:s krig i Norge 1716.
Upsala univ. årsskrift 1883 s. 68 ff.
807. —, Rustningarna till Carl XII:s sista fälttåg.
Hist. tidskr. 1886 s. 297 ff.
808. —, Striderna vid västkusten 1717—18. Ups. 1887, 47 s.
809. —, Carl XII:s sista fälttåg.
Hist. tidskr. 1897, s. 275—300 och 1898, s. 277—260.
810. KUYLENSTIERNAN, O., Krigshändelserna vid Göta elfs mynning åren 1717 och 1719. Gbg 1896. 85 s., 2 pl.
Ingår även i Bidr. G. o. B. Fornm. B. 6, s. 127—209, 2 pl. under titeln:
Peder Wessel Tordenskiolds trenne angrepp på Göteborg, Nya Elfsborg och Nya Varfvet åren 1717 och 1719.
811. —, Striderna vid Göta älvs mynning 1717 och 1719.
Sthm 1899. 157 s.
Rikhaltig litt.-förteckn. rör. krigshändelserna 1717—1721.
812. [LILJEFALK,] A. LARSEN, Oberst Henrik Danckwardt, Tordenskiolds Modstander ved Marstrand.
Nord og Syd, 1897, årg. 1, s. 65—81.

813. Felttogene i Nordtyskland og Baahuslen, i Östersøen og Kattegatt 1710—1712. Udarbejdet ved Generalstaben af A. P. TUXEN, C. L. WITH-SEIDELIN og A. L. HANSEN. Med 7 Kart och Planer 1906, 511 s.
Bidrag til den store nord. Krigs Historie. 3.
814. ANKER, PAUL, Tordenskjold, historisk Skildring. Kbhvn 1911. 176 s.
815. SÖRENSON, PER, Generalfälttygmästare Hugo Hamilton, en karolinsk krigare och landshöfding. Sthm 1915. s. 37—57.
816. MANNERFELT, O., Försvaret av Västkusten och Ny Älvsborgs fästning år 1719.
Göteborgs Försvär 1917, s. 35—41.
817. [THORÉN, G.] Krigsminnena vid Hällesmörk. Ett nu fridlyst minne från Karl XII:s tid. Af KAROLIN.
G. H. T. 1917, ¹²/₅.
818. —, Krigsminnen från Svinesund, Sundsborg, Karl XII:s bålverk.
A. a. 1918, ¹⁰/₈.
819. [—,] Karl XII i folksägen. Plock bland allmogeminnena från den stora ofreden. Af KAROLIN.
A. a. 1918 ³⁰/₁₁.
820. BRING, SAMUEL E., Karl XII:s likfärd o. begrafning.
Karolinska förb. årsbok 1918, sid. 157—275.
821. Z[EEH], E., Striden vid Strömstad den 8 juli 1717 och dess minne.
Meddelande 22 från föreningen för Stockholms fasta försvar 1918, s. 127—141.
822. BERGGREN, P. G., Karl XII:s galärtransport från Strömstad till Idefjorden och striderna därstädes år 1716.
Karolinska förb. årsbok 1920, s. 153—195, 1 karta.
823. —, Karl XII:s minne i Norra Bohuslän. Uddev. (tr. i Lund 1920 o. Uddev. 1921). (4), 72 s., 1 karta.

Kriget 1788.

824. TRANEFELT, JAN WERNER, Berättelse eller rapport om träfningen, hållen d. 29 sept. 1788 vid Qwistrum . . .
Allmänna tidningar (utg. af C. G. Gjörwell). 1788, D. 3, s. 249—252, 258—260, 387—388.

825. Sammandrag af bref . . . ifrån Westergötland om dervarande krigsrörelse.
A. a. 1788, D. 3, s. 145—146, 169—170, 234—236.
826. Utdrag af et bref, rör. prins Carls af Hessen campagne uti Bohuslän; dat. Götheborg d. 15 oct. 1788.
A. a. 1788, D. 3, s. 261—262. Övers. efter orig. i Kiöbenhavns Post-Tidender den 27 Oct. 1788.
827. Utdrag af C = = = N = = = = = gs berättelse, angående de 2:ne jagters tagande, som skulle föra de wid Qwistrum eröfrade canoner m. m. til Norrige. 4:o. Sthm 1788. (4) s.
828. Sedan Engelske ministern Herr Elliot . . . åstadkommit en vapenhvila, har den . . . d. 9 blifvit af . . . prinsen af Hessen undertecknad och kl. 10 om aftonen af konungen approberad, . . . (Fol.) Gothenbourg 1788. (4) s.
Endast rubrik.
— —. Sthm 1788.
829. Öfversättning af wapen-hwilan, uprättad d. 9 october . . . 1788. 4:o. Gbg. (8) s.
Övers. från föreg.
830. K. General-krigs-rättens protocoller och handlingar uti saken ang. fiendtliga anfallet vid Qwistrum och den der skedde capitulation, med mera. 4:o. Gbg 1788. 572 s.
831. CARL, PRINZ VON HESSEN, Memoires sur la campagne de 1788 en Suède. Copenhague 1789. 108, (88) s.
I svensk öfversättning under följ. titel: Handlingar rör. 1788 års fälttåg i Sverige. Utg. af prins Carl von Hessen, 12:o. Sthm 1789. 162 s.
Utkom s. å. även i dansk och tysk övers.
832. BARFOD, J. C., Märkvärdigheter rör. Sveriges förhållanden 1788—94. Sthm 1846, s. 107—121.
Om danska infallet 1788.
833. Bidrag till Felttoget mod Sverige 1788. Udg. ved SCHYTTE.
Norsk militært Tidsskr. 1883, årg. 4, s. 180—186.
834. TEGNÉR, ELOF, Folkväpningen i Sverige 1788.
Hist. Tidsskr. 1881, s. 223, 232 o. 236.
- 834a. BJÖRLIN, G., Krigsrörelserna i Bohuslän 1788.
G. o. B. Fornm. B. 4, 1888, s. 209—295, & 1 karta.

835. WAHL, J. O., Toget til Bohuslehn 1788.
Norsk Militært Tidskr. 1904, B. 67, s. 523—541, 599—620, 657—688.
836. W[ESTERLUN]D, C., Det norska infallet i Bohuslän 1788.
Illustrerad Militärrevy 1907. Årg. 10, s. 251—255, med 1 karta.
837. Danska invasionen i Bohuslän 1788. Ur dåtida Göteborgs-tidningars krigsrapporter. (M. LD.)
G. M. P. 1919 12/4.

Krigen 1808—09 och 1814.

- 837a. Sveriges krig åren 1808 och 1809 utg. af Generalstabens krigshistoriska afdelning. D. 6—7. Kriget i Norge 1808. Text, kartor. Sthm 1915—19, register.
838. B[RUNOW], D. B., Min resa till fots under kriget 1813—1815. Christianst. 1815, s. 93—94.
Om kriget 1809, Qvistrum m. m.
839. SØRENSEN, CARL TH., Kampen om Norge i Aarene 1813—14. D. 2. 1871, s. 313 ff.
840. STÖSTEEN, S. F., Minnen från tyska fälttåget 1813. Utgifna af K. M. JONSON. Sthm 1915, s. 221—229.
841. BJÖRLIN, G., Kriget i Norge 1814. Sthm 1893. 348 s. + 3 kartor.
842. NORDENSKJÖLD, OLOF, När Royal Suédois var i Göteborg. En avlöningslista från 1814—15 å stadsbiblioteket.
G. H. T. 1922, 14/1.

L. Biografier och matriklar

I. Samlingar och Matriklar

Apotekare.

843. SACKLÉN, JOHAN FREDRIK, Sveriges apotekarehistoria. Nyköp. 1833.
Alfabet. uppställning efter orter.
Forts. (av A. J. Bruzelius) är alfabet. ordnad efter apotekarnas namn.

Bokhandlare.

844. SÖDERBAUM, HILMER, Svensk bokhandelsmatrikel 1896. Sthm 1896.
—, —. 5:te årg. Sthm 1917.
Alfabetisk uppställning efter orter.
845. BONNIER, I. A., Anteckningar om svenska bokhandlare intill år 1900 jämte strödda notiser från senare tid. 1. Landsortsbokhandlare. Sthm 1920.
Alfabetisk uppställning efter orter.

Ecklesiastikstaten.

846. Mandtal over Presterne i Oslo og Hamar Stifter 1611. Meddelt af J. A. THOMLE.
Meddelelser fra det norske Rigsarchiv, B. 2 (1903). s. 392—393
(Vigen, Elwesyszsel.)
847. KVAM, J. V., Den norske Kirkes Biskoper efter Reformationen. Kra 1909, s. 8—28.
848. RHYZELIUS, A. O., Episcoposcopia sviogothica eller en Svea Göthisk sticht- och biskops-chronica. Linköp. 1752. 4:o. Götheborgs-sticht. D. 2, s. 62—71.
849. STRÖM, S., Beskrifning öfwer Karreby pastorat och samtliga kyrkoherdarnes lefwerne från Reformationen till närvarande tid.
Götheb. Mag. 1759, n:r 44 — 48.
Påminnelser emot Karreby Historien, A.a. 1759:50; svar till påminnelserna etc., A. a. 1759:52.
850. KULLMAN, ERIC SVENSSON, Matrikel öfver Götheborgs stifts prästerskap och skolbetjäning år 1796. 4:o. 1796.
851. SANTESSON, CARL GUSTAF, Matrikel öfver Götheborgs stifts presterskap och skolbetjening 1807. (8), 199 s. Register.
852. BAGGE, BENJAMIN, Matrikel öfver Götheborgs stifts presterskap och skole-betjening. Gbg 1819. 318 s. Register.
853. [BROMANDER, L. M.,] Matrikel öfver Götheborgs stifts presterskap och skolstat. Gbg 1831. 198 s. Register.
854. BEXELL, S. P., och J. G., Götheborgs stifts historia och herdaminne. D. 1. 4:o. Gbg 1835, 326, (1) s.
855. RABE, O. E., Matrikel öfver Götheborgs stift, m. karta. Gbg 1854. (9), 240, (1)s., karta. Register.

856. SCHEUTZ N. J., och BJÖRKMAN, D. TH., Matrikel öfver lärarne vid Sveriges elementarläroverk, pedagogier och seminarier 1868. Sthm 176 s.
857. SUNDBERG, A. G., och BJÖRKMAN, D. TH., Matrikel öfver rikets orgelnister, kantorer och folkskolelärare, jemte uppgift på dessa tjenstemäns lönevilkor. Wexiö 1869. Gbg stift 50 s.
858. DAHLBERG, N. J., Matrikel öfver rikets folkskolor och folkskollärare jemte uppgift öfver rikets seminarier. Helsingborg 1871, s. 275—286.
859. LINDHULT, H. A., Personalmatrikel öfver Göteborgs stift. Gbg 1872. 56 s.
860. PETTERSSON, S., och LITZEN, A., Göteborgs stifts herdaminne samt geografisk, statistisk och historisk beskrifning öfver pastoraten. Gbg 1872, s. 1—275.
861. PETTERSSON, SVEN, Matrikel öfver Göteborgs stifts presterskap, lärare vid elementarläroverken, pedagogierna och seminarium m. m. Supplement till Göteborgs stifts herdaminne af år 1872. Gbg 1876, s. 1—91.
862. SKARSTEDT, C. W., Göteborgs stifts herdaminne ur kyrkan och skolan. Gbg o. Lund 1878—85. VIII, 1273 s.
863. —, Uddevalla herda- och skolminne. Efter. . . sammanfördt. Lund 1886. X, 296 s.
Ny omarb. uppl. m. titel:
—, Uddevalla kyrko- och skolminne. . . Lund 1888. XI, 426 s., 18 pl.
864. [—], Det lärda Uddevalla. Ett utkast 1892. Uddev. 1892. II, (1) s.
865. DAHL, S[VEN] G[UDMUND], Läroverksmatrikel för år 1874. Sthm 1875.
—, — för år 1885. Sthm 1886.
—, — för läsåret 1892—93. Sthm 1894. 466 s. Register.
—, — för läsåret 1897—99. Sthm 1900. 696 s. Register.
866. OHLSSON, H. Th., Matrikel öfver svenska kyrkans prästerskap. Lund 1899. Gbgs stift s. 175—192.
—, —. Lund 1917. Gbgs stift s. 179—196.

867. MAGNI, A. B., Matrikel öfver Göteborgs stift. Gbg 1893. 192 s.
868. Svenskt porträttgalleri. Sthm 1895—1905.
10. Prästerskapet. H. 8. Göteborgs . . . stift. 64 s.
12. Lärarekåren. H. 3. Lunds, Göteborgs . . . stift, s. 57—86.
869. GUSTAFSSON, C[LAS HJALMAR.] Svensk folkskolematrikel 1904. Sthm 1904, s. 135—145.
—, — t. o. m. den 1 juli 1910. Sthm 1910, s. 154—165.
870. OHLSSON, O., 1903—1909. De bortgångne i Göteborgs stift. Lund 1909. 19 s.
871. FRANCKE, S[VEN], P., Matrikel över lärarinnor och lärare vid Sveriges småskolor och lärare vid Sveriges småskolor och mindre folkskolor ävensom biträdande i folkskolan v. t. 1915. Helsingborg (tryckt i Malmö) 1915. 482 s.
872. LINDBLAD, C. S., Minnesteckningar öfver i Göteborgs stift 1909—1915 aflidna prestmän. Gbg 1915. 46 s.

Frimurare.

873. Svenske frimurare III. Provinsiallogen i Göteborg. 484 porträtt m. biografier. 1905.

Landshövdingar (och Guvernörer).

874. STIERNMAN, AND. ANTON VON, Swea och Götha höfdingaminne. D. 2. 4:o. Sthm 1835, s. 2—61.
875. LÅSTBOM, AUG. TH., Swea och Götha höfdingaminne sedan 1720. D. 2. Ups. 1840—43, s. 232—244.
876. LAGERBRING, G., Guvernörer och landshövdingar i Göteborgs och Bohuslän 1658—1897. Med många planscher. 4:o. Gbg 1917. 194 s.
877. OLÁN, ESKIL, Ur Bohusläns hövdingakronika. Några anteckningar till vaktombytet på residenset.
G. H. T. 1917, ⁵/₅.
878. MANNERFELT, O., Guvernörer och landshövdingar med residens på Älvsborgs slott och i Göteborg 1619—1680.
Göteborgs Försvar 1917, s. 21—50; 1919, s. 47—55; 1920, s. 47—55; 1921, s. 15—26; 1922, s. 33—40; 1923 s. 40—53.
Sista stycket förf. av M. Mannerfelt.

880. Några porträtt av ståthållare och kommandanter på Nya Älvsborgs fästning.

A. a. 1921, s. 37—41.

Lantmätare.

881. EKSTRAND, K. V. K., Svenska landtmätare 1628—1900. H. 4. 1902, s. 166—171.

Läkare.

882. SACKLÉN, J. F., Sveriges läkare-historia. Afd. 2: 1. Nyköp. 1823, s. 308—329, 750—758; afd. 2:2, 1824, s. 188—191, 314—317.

Fortsättn. av A. I. Bruzelius etc. är alfabet. ordnad efter läkarnes namn.

Militärer.

883. Svenskt porträttgalleri. VII. Armén. H. 4. Sthm. 1902. K. Bohusl. reg:te, s. 55—70.

884. Namnrulla vid Kungl. Bohusläns regemente öfver samtliga officerare och underofficerare med likställda vid regementet. Uddev. 1915.

885. Svenska arméns rulla. Sthm 1684—1923. Bohusläns reg:te. Utkom årligen först under 1800-talet.

Postmästare.

886. KUGELBERG, O., Serie öfver postmästare i Uddevalla med biografiska anteckningar 1658—1895. Uddev. 1896. 5 s.

887. —, Postmästare i Sverige och Finland. Sthm 1894. 280 s. Uppställningen alfab. efter orter.

Riksdagsmän.

888. [MILLQVIST, V.], Andra kammarens män 1888—90. Anteckningar af Scipio. Sthm 1890.

Göteborgs och Bohuslän, s. 96—107.

889. [—], Andra kammarens män 1897—99. Upplysningar . . . af Spectator. Sthm 1902, s. 128—136.

890. [—], . . . 1900—1902. Anteckningar af . . . Sthm 1902 s. 124—132.

891. [MILLQVIST, V., och THYSELIUS, E.], Hvilka riksdagsmän böra omväljas. Upplysningar af Tom Jones et Cie. Sthm 1893, s. 132—142.

892. MILLQVIST, V., Svensk riksdagskalender 1909. Biografiska och statistiska uppgifter. Sthm 1909.
893. —, Svenska riksdagens borgarstånd 1719—1866. Sthm 1911, Ortsregister.

Skyttar.

894. LINDEBERG, R[OLF] E[RIK] G[EORG]., Matrikel öfver skyttar tillhörande Göteborgs och Bohusläns skytteförbunds skytteföreningar 1910. Gbg 1910. 223 s.

II. Enstaka biografier

895. ASCHEBERG, RUTG. VON, Dagbok. [1678.] En nyanträffad redaktion meddelad af G. CARLQUIST.
Karol. förb. årsbok 1918, s. 1—45.
Originalhandskriften till Generalguvernör von Aschebergs egenhändiga lefvernes beskrifning (omf. år 1666—1680), finnes i Gbgs latinläroverks bibl. Ms. 1. 144 s.
896. BURCHARD, JOHANN OTTO, Der verbesserte stand in welchem . . . erhoben worden ist der . . . Graf . . . Rutger von A s c h e b e r g . . . Königl. Rath. . . general gouverneur über die Provinzien Schonen, Halland, Bahuslehn und der Stadt Gothenburg . . . wie denselben, beij dessen . . . Beerdigung 1694 den 26. August in der Deutschen Kirchen zu Gothenburg . . . kürzlich angewiesen hat Johannes Otto Burchardus. Gothenburg u. å. 127 s., 2 pl.
897. BRING, SVEN, Rutger von Aschebergs lefwerne. Lund. 1751. 251 s.
- 897a. KROOK, AXEL, Rutger von Ascheberg.
Sv. Familjjournalen 1870, Bd. 10, s. 325—330 (med porträtt.)
898. NONNEN, EMILY, Rutger von Ascheberg och hans husliga lif.
Sverige. Fosterländska bilder. Sthm 1877—78, s. 179—183.
899. NORDENSKJÖLD, OLOF, Rutger von Ascheberg 1621 ²/₆.
G. H. T. 1921 ²⁸/₅.
900. ULLMAN, U. L., Predikan och lefnadsteckning vid biskopen d:r Gustaf Daniel Björcks jordfästning i Gustavi domkyrka den 11 januari 1888. Utgifna på begäran af den aflidnes anhörige och vänner. Gbg 1888, s. 17—25.

901. HOLMDAL, S. J. E., Biskopen Gust. Dan. Björck.
Julhälsn. 1915, s. 36—52.
902. HIPPEL, OSCAR, Ur Skalden Johan B ö r j e s s o n s student och uppsalatid. 55 s.
Göteb. nations skriftserie. Upps. 1921.
903. RHYZELIUS, A., Lefwernes beskrifning öfwer framlidne biskop C a r l b e r g.
Götheb. Magasinet 1759:40.
904. Emilie Flygare C a r l é n.
Sv. Familjjournalen 1866, s. 197—198 (med porträtt)
905. SCHÖLDSTRÖM, BIRGER, Emilie Flygare-Carléns levnadsteckning. Sthm 1888. 78 s.
906. SVANBERG, HARALD, Emilie Flygare-Carlén. En studie. Sthm 1912. 63 s.
907. HOLMSTRÖM, MARIA, Emilie Flygare-Carlén. Västkustromanens ryktbara författarinna. Sthm 1918. 209 s.
Utkom även i Sthm 1921 och som Studentf. Verdandi småskr. n:o 255.
908. WARBURG, KARL, Albert E h r e n s v ä r d.
Ny illustr. tidn. 21 årg. (1885), s. 401—402 med portr.
909. ANDERSON-EDENBERG, Olof Immanuel F å h r æ u s.
Sv. Familjjournalen, Bd. 24. 1885, s. 335—336 med porträtt.
910. KROOK, AXEL, Axel Emanuel H o l m b e r g.
Sv. Familjjournalen Bd 16. 1877, s. 227—229 med porträtt.
- 910a. AXEL EMANUEL HOLMBERG, af N o r n a G e s t.
Litogr. Allehanda, Årg. 1, 4:o. Sthm 1859, s. 103—105 och 1 litogr. av hans gravvård.
911. ÅLUND, J. A., En stilla stund vid prosten H o l m q v i s t s graf.
Julhälsn. 1915, s. 69—78.
- 911a. UDDGREN, GUSTAF, Påfven i Kville, (prosten Holmqvist).
Vikarfvet 1920, s. 17—22.
+ H u i t f e l d t, Margareta, se Hvitfeldtska stipendieinrättningen.
- 911b. Ur badorten Lyckornas krönika. Till disponenten Robert M a c f i e ' s 75-årsdag.
G. H. T. 1917, $\frac{1}{12}$.
912. Om förste superintendenten och kyrkoherden i Götheborg magister Sylvester Johannes P h r y g i u s.
Götheb. Magasinet 1766:41, 42, 43, 44, 46, 47, 49, 50.

913. HEDSTRÖM, Ernst, Sju bröder (ROSEN och ROSENSTEIN).
Julhälsn. 1921, s. 56—66.
914. WINGÅRD, CARL FREDRICK AF, Åminnelsetal öfver... general-
rallieutenanten, landshöfdingen... herr grefve Axel Pon-
tus von Rosens, hållet i allmän frimurare-loge d 21
jan. 1836. Gbg 1836. 19 s.
915. STJERNSPARRE, MAGNUS, Griff-tal öfver... generalma-
joren, landshövdingen... Lorents Christopher Stobée,
då dess adeliga sköld bräcktes vid begrafningen i Rhåda
kyrka den 5 oktober år 1756. 4:o. Sthm 1757. 16 s. 1 ge-
neal. tab.
916. Lorentz Kristoffer Stobée. (S. B.)
Sv. Familjjournalen 1869, s. 325—327 med porträtt.
917. FÄHRÆUS, KLAS, Thomas Thorild. Sthm 1888.
918. WEIBULL, L., Thomas Thorild, hans ungdom och studentår
i Lund. Lund 1896, s. 1—6.
919. Om magister Daniel Wallerius, biskop i Götheborg.
Götheb. Mag. 1766: 51, 52.
920. HALENIUS, E., En christens fasta stöd vid bisko-
pens öfver Götheborgs stift Jöran Wallins . .
jordfästning som skedde den 13 juni 1760
genom en . . . lik-prädikan . . . förestäld. 4:o. Gbg u. å,
s. 116—146.
921. ÅLUND, J. A., Tvänne säningsmän i Qville (H. P. Wic-
kelgren och G. L. Dahl).
Julhälsn. 1916, s. 54—61.
922. WINGÅRD, CARL FREDRIK, Åminnelsetal öfver... bisko-
pen öfver Götheborgs stift, Johan Wingård, 4:o.
Gbg 1819. 26 s.
923. FEHRMAN, D., Carl Fredrik af Wingård såsom biskop öfver
Göteborgs stift 1—2. Lund 1908—12.

III. Släkthistoria

924. Rossö-Grenarnes sköldebref, ex. origin. in pergam. de dato
(1487).
Götheb. Mag. 1759, s. 131.

- 924a. Konung Christian den 1:s original qvittobref til Herman Gren på Rossö, för et skepp, öfwer hvilket han fick befäl i Marstrand och försälde i Amsterdam. Kallundborg d. 4. okt. n. St. 1460.
Inneh. även slägtregister för Gren till Rossö-släkten.
Götheb. Mag. 1760:10.
- 924b. BERG, J. CHR., Nogle Efterretninger om Erik Munk till Hjørne. Et Bidrag til Norges Historie i det sextende Aarhundrede.
Saml. til det Norske Folks Sprog og Historie, D. 1. Inneh. upplysningar om nedanstående bohuslänska adelsslägter: Maaneskjöld s. 378—381, Galde s. 382—393, Huitfeldt s. 394—399.
925. HUITFELDT-KAAS, H. J., Efterretninger om Familjen Huitfeldt. 4:o. Kra 1908. VII, 157 s., 5 pl.
926. Danmarks Adels Aarborg. D. 1—24. Kbh 1884—1907.
Innehåller uppgifter och vapen för följ. gamla bohuslänska adliga ätter: Baad, 1884, s. 38, 1886, s. 28; Bagge, 1885, s. 26, Bildt, 1887, s. 73; Galde 1893, s. 148; Green (af Rossö) 1894, s. 156; (af Sundsby), s. 154; Grubendal 1895, s. 179; Huitfeldt, 1887, s. 217; Kane, 1899, s. 227; Krummedige 1900, s. 217; Maaneskjöld 1891, s. 150, 1903, s. 299.
- 926a. BERG, GEORG WILHELM, Gamla släkter i Bohuslän.
Ms. i Gbgs stadsbibliotek; 4 kaps. fol.
927. SECHER, V. A., Til Familjen Dahlepils Historie.
[Dansk] Personahist. Tidsk B. 3, 1882, s. 392—93.
928. NORDSTRÖM, JAN, Några anteckningar om släkten Maaneskjöld i Bohuslän.
A. a. Række 7. B. 4, s. 176—182.
- 928a. Minnesblad vid invigningen af Gustafsbergs nya barnhusbyggnad den 16 aug. 1897. Gbg. 15 s., 1 pl., 1 tab.
Anteckningar om Knapesläkten, av ROB. THORBURN, utg. av F. L[ÜSCH].
929. Storfolk och småbönder på Tjörn i gamla tider. Några ännu levande bygdesägner om Margareta Huitfeldt och hennes fränder upptecknade av OLAUS OLSSON i Bräcke.
G. H. T. 1918, ²⁷/₄, ⁴/₅ och ²⁸/₁₂.
930. NORDENSKJÖLD, OLOF, De adeliga bönderna på Tjörn. Ett stycke bohuslänsk slägthistoria.
Bohuslän. ²⁰/₄ 1920. (Avtryckt ur G. Morgonp.)

M. Förvaltning

I. I allmänhet

931. Norges gamle Love. R. 1. B. 1—V. Kra 1846—95. R. 2. B. 1—2: 1—2. Kra 1912—18. Navneregister.
932. STIERNMAN, AND., ANTON VON, Samling utaf kongl. bref, stadgar och förordningar etc. angivande Sveriges rikets commerce, politik och oeconomie, . . . på . . . nådigste befallning. D. 1—6. Sthm 1747—1775. Register för fem delar. 4:o. Sthm 1771. 240 s. Register till sjette delen . . . 4:o. 1775.
Citerad: Stiernman.
933. LEYONMARCK. C. M., Register öfver den utaf framlidne Anders Anton von Stjerneman gjorde samling af riksdagsbeslut, bevillningar, arfföreningar, regementsformer, resolutioner på ståndens allmänna besvär, m. m.; ifrån år 1521 till år 1731. Sthm 1820. 759 s.
934. Svenska riksrådets protokoll. 1—15. 1621—1653. Sthm 1878—1920. Register.
935. Utdrag utur alle ifrån . . . 1718 (till 1791) utkomne publique handlingar, placater . . . som riksens styrsel samt invärtes hushållning. . . angå. D. 1 — 15. 4:o. Sthm. 1742—94. Register (för D. 1—4 gemensamt).
Citerad: Modée.
936. Svenska riksdagsakter jämte andra handlingar, som höra till statsförfattningens historia. Serie 2. D. 1—3. 1719—1734. Sthm 1909—17. Register.
937. Samling, hwaruti äro under allmänna lagens balkar, capitel och paragrapher uptagne sådane. . . författningar och stadgar, hwilka . . . ändra eller förklara sjelfwa lagen. 4:o. Sthm 1807. Register. Fortsättning till år 1819, af . . . samling. 4:o. Sthm 1819. Register.
Fortsättning af de åren 1807 och 1819 utg. Samlingar . . . 4:o. Sthm 1831. Register.
938. Sammandrag af gällande författningar rörande handtverkerier och manufakturer samt in- och utrikes handel och sjöfart utg. af G. M. DANCKVART. 4:o. Sthm 1823. Register.

939. Svensk författnings-samling. 1825—1923.
 Falkman, Ludvig, B., Allmänt sakregister till Sv. föfattn:
 saml., åren 1825—1874. Sthm 1876. 230 s.
 Hagbergh, C. P., Allmänt sakregister. . . för åren 1875—1894.
 Sthm 1895. 100 s.
 — —, . . . för åren 1895—1904. Sthm 1905. 76 s.
 Ölander, Erik, Allmänt sakregister. . . för åren 1905—1919.
 Sthm 1921. 216 s.
940. (Konungens Befallningshafvandes i Göteborgs och Bohus
 län) allmänna kungörelser. ^{3/1} 1812—1923.
 Fr. o. med 1877 i 2 serier A o B. Ifrån 1911 i 1, 2.
 Enligt Lundstedt, B., Sveriges periodiska litteratur, 1: nr
 414, utgåvos länskungörelserna 1807—11 nästan regelbundet, ehuru
 ej i årlig nummerföljd.

II. Rättskipning

941. Norske herredags dombøger udg. for det norske historiske
 kildekriftsfond ved E. A. THOMLE. Dombog for 1578,
 1580, 1585, 1597, 1599, 1604; Række 2, 1607, 1610, 1613
 og 1616. Chra 1892—1911. (Ej avslutad.)
- 941a. Till generalen Schönleben, angående fångarnes beklädning
 och bespisning i Marstrand. 2 Martii 1700.
 Stiernman, 5: 807.
942. Till gouverneuren Siöblad, ang. Marstrandfångarnes för-
 delning till Bohus och Götheborg, 24 april 1700.
 A. a. 5: 844.
943. Till stats-contoiret för fångarne uppå Bohus och Elfsborg.
 8 octob. 1700.
 A. a. 5: 869.
944. Kongl. Götha hof-rätts universal, angående de personers
 hänvisande till Carlstens fästning, hvilka för begångna
 brott til fästningsarbete dömas. 5 april 1785.
 Modée 12: 195.
945. — — . . . angående det som bör iakttagas vid fångars för-
 passande til kronohäkte. 3 julii 1793.
 A. a. 15: 444.
946. Till Götha hofrätt, ang. indragning af Kämnars-rätten i
 Uddewalla.
 Sv. förf.-saml. 1829, nr 34, s. 183 f.

947. Till Götha hofrätt, med föreskrift om summa apellabilis för rådhusrätten i Uddevalla.
A. a. 1829, s. 288.
948. Till Konungens Befallningshafwande i Götheborgs och Bohus län: med . . . huru med försvarslöse personer förhållas bör.
A. a. 1834, n:r 37.
949. Kongl. maj:ts nådiga skrifvelse . . . angående upphörande af magistratens i Marstrand rätt att förordna boupptecknings- och arfskiftesmän m. m.
A. a. 1873, n:r 84.
- 949a. Transsumt af Kongl. maj:ts nåd. skrifvelse ang. nytt reglemente för magistraten och rådstufurätten i Uddevalla samt upphörande af magistratens befattning med nämnan- de af boupptecknings- och arfskiftesmän.
A. a. 1899, n:r 8.
950. Kungl. Maj:ts nådiga skrivelse . . . angående tillstånd för Kville, Tanums och Bullarens härads tingslag att tillsvidare hava tingstad i Strömstad.
A. a. 1918, n:r 826.
- 950a. Kungl. kungörelse angående allmänna sammanträden med häradsrätten i Askims, Västra och Östra Hisings samt Sävedals härads domsaga. 26 oktober 1923.
A. a. 1923, n:r 382.
- 950b. — — ang. tingssammanträden med tremans nämnd i Askims, Västra och Östra Hisings samt Sävedals härads domsaga. 26 oktober 1923.
A. a. 1923, n:r 383.
- 950c. — — ang. tiden för tillhandahållandet av vissa expeditioner vid häradsrätten i Askims, Västra och Östra Hisings samt Sävedals härads domsaga. 14 dec. 1923.
A. a. 1923, n:r 446.

III. Kameral- och skatte-väsen

951. Biskop EYSTEINS Jordebog (den Röde Bog). Fortegnelse over det geistlige Gods i Oslo Bispedømme omkr. Aar 1400 . . . udg. ved H. J. Huitfeldt. Chra 1879.
Elfarsyslo profastadöme, Ranrikes d:o, s. 309—401 519—542.

952. Norske Regnskaber og Jordebøger fra det 16:de Aarh. (1514—1521). Udg. ved H. J. HUITFELDT-KAAS. 1—4. Chra 1887—1906.
3:s. 1—5: Inventarium paa Baahus Slot 1518; s. 7—20: Jordebog over Hr Knud Knudssøn (Baads) Gods. (1519); 4: s. 141—215: Skattemandtalen for Gjengjerden af Oplandene og Baahus Len 1528? ; s. 397—427: Jakob Krummes Regnskab for Viken 1527—1530.
953. JOHNSEN, O. A., Oplysning om Befolkningsforholdene i Bohuslen . . . Se n:r 251.
Uppräkning av i arkiv befintliga äldre Bohuslänska jordeböcker, skatteförhållanden m. m.
Här upptages dock ej Bohusläns kopiebok i kammararkivet, Sthm, innehållande ägohandlingar från 1600-talet.
954. Om kronens indtægter og udgifter af Akershuus læn i aarene 1557—58 og 1560—61. (Medd. af T. H. ASCHEHOUG).
Norske Saml. B. 1, 1852, s. 161—220.
- 954a. Magazin til den danske Adels Historie. B. 1. 4:o. Khvn 1824.
S. 136—146: Fortegnelse paa Adellens Sædegaarder herr wdi Norge . . aff deris nu offuerleffuerede Jordebögers Indhold . . . in Martio 1639.
955. ARCADIUS, C. O., Förteckning öfver de jordeböcker å frälsegods i Göteborgs och Bohuslän, som inlemnades till kronan år 1659 och följande år.
Bidr. G. o. B. Fornm. B. 2, 1880, s. 89—98.
956. —, Bidrag till de f. d. Aschebergska i Bohus län belägna godsens historia.
A. a. B. 2, 1880, s. 235—288.
957. Fru DOROTHEA BJELKES jordebok år 1660. Meddelad af C. A. Ehrensvärd.
A. a. B. 1, 1874—79, s. 215—269.
958. Fru MARGARETA HVITFELDTS till Sundsby jordebok af år 1660.
A. a. B. 2, s. 73—88.
959. (RIDDERSTÅHL, C. H.,) Oförgripelige tankar om kronans urgamla rätt til dess jordeboks räntors åtnjutande in natura uti Skåne och Bohuslän. 4:o. Sthm 1766. 55 s.
960. HELLBERG, JOH. FREDR., Afhandling om hemmanen uti Bohus län och de grundräntor, som af dem hittills utgådt och ännu utgöras. Uddev. 1827. 60 s.

961. —, Undervisning om Bohus läns hemman till upphof, jordnatur, beskattning och skattebesvär. Gbg 1848. 116 s.
 Innehåller lagstadganden om hemmanens natur och beskattning, utgifna af norska och danska regeringarna, s. 6—24; lagstadganden af svenska regeringen, s. 25—66 samt undervisning om dessa hemmans jordenatur, beskattning och skattebesvär, s. 67—116.
962. FALKMAN, J., Orternas undervisningar. Sthm 1860, s. 80—99.
963. Till Stats-Contoiret om porttulls gifwande af kronotionde och kalek uti Bohuslän, 31 Martii 1682.
 Stiernman 4: 494.
964. Bakugns penningarnes taxering uti underbemälte städer, efter riksdags bewillningen 1686. 3 januarii 1687.
 A. a. 4: 769. Stapelstad Marstrand s. 781. Stapelstad Uddevalla och stapelstad Kongelf s. 784.
965. Hans Kongl. maj:ts privilegier för Sweriges rikes ridderskap och adel. 16 octob. 1723.
 Inneh. i pkt. 8 bestämmelser om Adeln i Bohus-Län angående frihet från alla slags utlagor och besvär.
 Modée 1: 466.
966. Resolution på ridderskapets och adelens allmänna besvär. 8 jan. 1735.
 Inneh. i pkt. 7 befrielse för säterierna i Bohus-Län från bro- och vägbyggnad.
 A. a. 2: 1215.
967. Kongl. maj:ts resolution uppå städernes allmänna besvär wid sist öfwerståndne riksdag. 19 januari 1757.
 Innehåller i § 57 befrielse för . . . bohuslänska städerna för de s. k. boskapspenningarnes utgörande.
 A. a. 6: 4556.
968. Kongl. maj:ts resolution och förklaring på allmogens i Sverige och Finland allmänne besvär wid sist öfwerståndne riksdag. 17 aug. 1762.
 Inneh. i § 47 uttalande angående allmogens på Hisingen, Inland, Torpe, Fräkne, Orust och Tjörns häraders anhållan om befrielse från vedleverans till Göteborgs, Carlstens, Bohus och Elfsborgs fästningar samt att häraderna i norra delen av Bohuslän, som äga tillräcklig skog, måtte samma leverans äläggas.
 A. a. 7: 5360.

- 968a. Kongl. Maj:ts kungörelse, angående upphörande af den s. k. husmansskatten i Bohus län. 12 dec. 1844.
Sv. förf.-saml. 1844, n:r 45.
- 968b. — — ang. den s. k. ollongårdens upphörande. 20 jan. 1844.
A. a. 1844, n:r 45.
969. Kongl. maj:ts nådiga förordning angående afskrifning af den från viss jord inom Skåne m. fl. provinser utgående kyrkotionde.
Sv. förf.-saml. 1898, n:r 91, s. 1—3.
Gäller även Bohuslän.
970. — — . . . angående upphörande af den i Göteborgs och Bohus län utgående landskyld.
A. a. 1898, n:r 91, s. 6—7.
971. — — . . . om ändring i nådiga förordningen den 14 oktober * 1898 angående upphörande af den i Göteborgs och Bohus län utgående landskyld.
A. a. 1908, n:r 138.
972. Kungl. maj:ts nådiga kungörelse angående ordningen för fastighets registreringen beträffande vissa samhällen inom Göteborgs och Bohus län.
A. a. 1918, n:r 201.
973. Markegångstaxor för Götheborgs och Bohuslän 1733, 36, 42—43, 64, 66—99, 1801—1923.
Ingår ock i Länskungörelserna.
974. Sveriges taxerings kalender. Sthlm 1912—23.
Städerna äro ordnade alfabetiskt.

IV. Kommunalväsen

975. Städernes i Sverige, . . . ordning och session . . . 24 maji 1664.
Stiernman 3: 200.
Götheborg n:r 4; Mahrstrandh n:r 20; Uddevaldh n:r 58; Konghäll n:r 80.
976. Tidskrift för Sveriges landsting (och större kommuner). Årg. 1—15. Sthm 1869—83. Register.
Fortsättes av:

977. — för landsting, städer och hushållningssällskap Årg. 16—45. Sthm 1884—1913. Register.
978. Göteborgs och Bohus läns landstings handlingar. 1863—1923. 4:o (1863—64, 8:o). Gbg.
Sakregister till 1863—80. 4:o. Uddev. 1881. Under 1863—66 utan gemensam titel; i stället: Utdrag af protokollet; Sammandrag af . . . protokoller, etc.
979. Göteborgs o. Bohus läns landsting 1863—1912. Minneskrift, utg. på landstingets uppdrag, af dess förvaltningsutskott. 4:o. Gbg 1913. (6), 334 s.
980. Svenska stadsförbundets tidskrift. Tioårsregister 1909—18. För följande år: Ortsregister.
981. B l e k e t.
Tillämpning av Hälsovårdsstadgan för rikets städer.
Sv. förf.-saml. 1910. Bih. 25.
982. B o v a l l s t r a n d.
Tillämpning av Brandstadgan för rikets städer.
A. a. 1906. Bih. 70.
983. B r ä n n ö (Styrsö s:n).
Hälsovårdsstadgan.
A. a. 1911. Bih. 72.
984. F i s k e b ä c k s k i l.
Byggnadsstadgan och Brandstadga.
A. a. 1905. Bih. 5.
985. F j ä l l b a c k a.
Ordningsstadgan för rikets städer.
A. a. 1898. Bih. 70.
986. Ordningsstadgan och Hälsovårdsstadgan.
A. a. 1902. Bih. 74.
987. Byggnadsstadgan och Brandstadgan.
A. a. 1902. Bih. 86; 1909. Bih. 19.
988. F l a t h o l m e n.
Hälsovårdsstadgan.
A. a. 1906. Bih. 50.
- 988a. F ä s s b e r g s vattenledning. Historik och kort beskrifning. Gbg 1916. 21 s.
989. G r a v a r n a o c h B ä c k e v i k.
Byggnadsstadgan och Brandstadga.
A. a. 1905. Bih. 50.

990. Ordningsstadgan.
A. a. 1900. Bih. 30.
991. Grebbestad.
Byggnadsstadgan och Brandstadgan.
A. a. 1890. Bih. 46.
992. Ordningsstadgan.
A. a. 1895. Bih. 58.
993. Köpingsrättigheter.
A. a. 1906. Bih. 9.
994. Grundkund.
Ordningsstadgan.
A. a. 1899. Bih. 77.
995. Byggnadsstadgan.
A. a. 1904. Bih. 25.
996. Brandstadgan.
A. a. 1904. Bih. 39.
997. Gullholmen.
Ordningsstadgan, Byggnadsstadgan och Brandstadgan.
A. a. 1899. Bih. 77.
998. Hunnebostrand.
Brandstadgan.
A. a. 1905. Bih. 21.
999. Ordningsstadgan.
A. a. 1903. Bih. 26.
A. a. 1905. Bih. 21.
1000. Hälsovårdsstadgan.
A. a. 1903. Bih. 26.
1001. Hälleviksstrand.
Hälsovårdsstadgan.
A. a. 1904. Bih. 21.
1002. Brandstadga, Byggnadsstadgan och Ordningsstadgan.
A. a. 1906. Bih. 48.
1003. Klädesholmen (med Koholmen).
Byggnadsstadgan och Brandstadga.
A. a. 1890. Bih. 27.
1004. Ordningsstadgan.
A. a. 1891. Bih. 29.

1005. K u n g ä l v.
Byggnads-ordning för Kongelfs stad och dess område.
Gbg 1875.
1006. Kungl. maj:ts skrivelse ang. upphörande av magistratens
i Kungälv rättighet att förordna boupptecknings-
och arvskiftesmän . . . 27 juli 1917.
Sv. förf.-saml. 1917, n:r 523.
1007. L y s e k i l.
Köpingsrättigheter.
A. a. 1836. N:r 7.
1008. Ordningsstadgan.
A. a. 1869. N:r 46.
1009. M a l m ö n.
Ordningsstadgan.
A. a. 1900. Bih. 32.
1010. Brandstadgan.
A. a. 1905. Bih. 21.
1011. M ö l n d a l.
By-ordning. Fastställd den 25 aug. 1857. 4:o. Gbg
1891. 12 s.
- 1011a. Kungl. Maj:ts brev till länsstyrelsen i Göteborgs och
och Bohus län angående taxa för vissa mättningsarbeten
m. m. i staden Mölndal. 8. juni 1923.
A. a. 1923 n:r 299.
1012. N y l ö d ö s e.
Några Lödesö stads friheter. Lödesö år 1526.
Stiernman, 1: 15.
1013. Breff för Lödessö stadh., 1533.
A. a. 1: 32.
1014. Tiil borgemestere och rådt i Nylödisse swar uppå theris
scriffuelse angående nogre stadzens angelägenheter, . . .
den 20 febr. 1537.
A. a. 1: 39.
1015. Breff för Lodisse borgare uppå något skogehug til therse
stadz och båtthe bygning, . . . 8 febr. 1539.
A. a. 1: 39.
Omtryckta i:
Gustaf L:s registratur, 1—29. Sthm 1861—1916. Register: Lödöse

1016. Nya Lödöse tänkeböcker (1586—1621). Utg. av SVEN GRAUERS, Gbg 1923, XXVII, 715, (1) s.
Gbg's jubileumspublikationer. 6.
1017. O r u s t.
Ordningsstadganden för Bohuslänska skärgården, Saml. 1—2. Orost's[!] och Tjörns fögderi.
Bohusl. Fiskeritidskr. 1892, s. 208—256; 1893, s. 1—13.
1018. S k ä r h a m n.
Byggnadsstadgan och Brandstadgan,
Sv. förf.-saml. 1901. Bih. 100.
1019. S m ö g e n.
Ordningsstadgan, Byggnadsstadgan och Brandstadgan.
A. a. 1900. Bih. 15.
1020. Lagen ang. stadsplan etc.
A. a. 1910. Bih. 55.
1021. Ordningsstadgan, Brandstadgan samt Hälsovårdsstadgan.
A. a. 1911. Bih. 76.
1022. S t e n k y r k a.
Brandordning för fisklägena inom Stenkyrka socken af Tjörns härad, Gbg 1889. 4 s.
1023. S t r ö m s t a d.
Byggnads-ordning . . . 1877. Strömstad. 31 s.
1024. T i n g s t a d (Backa s:n).
Brandstadgan, Byggnadsstadgan och Ordningsstadgan.
Sv. förf.-saml. 1904. Bih. 28.
1025. U d d e v a l l a.
Till Cammar-Collegium angående staten för Uddevalla stad, 3 febr. 1700.
Stiernman, 5: 796.
1026. Kongl. maj:ts nådiga Byggnadsstadga, för rikets städer . . . och byggnadsordning för Uddevalla stad och dess område. 4:o. Uddev. 1875.
1027. Byggnads-ordning 1897. Uddev. 1898. 25 s.
1028. De omstridda jordområdena vid Uddevalla. Kyrkans äganderätt hade bortglömts.
G. H. T. 1922 ³⁰/₃.

1029. **V e i j e r n** (Askum s:n).
Hälsöwardsstadgan.
Sv. förf.-saml. 1905. Bih. 62.
- 1029a. **V i k e n**.
Kungl. kungörelse om ordningen för fastighetsregleringen
beträffande Vikens municipalsamhälle. 11 maj 1923.
A. a. 1923, nr 112.

N. Krigsväsen

I. I allmänhet

1030. **MANSELL, J.**, Anteckningar rörande svenska regementenas historia. 2 uppl. Örebro 1866.
Bohusläns regemente s. 325—330.
1031. **ZETTERSTEN, AXEL**. Svenska flottans historia åren 1522—1634. Ups. 1890, s. 266—272, m. fl.
— — 1635—1680. Ups. 1903, s. 165—171 m. fl.
1032. **VAUPELL, OTTO**, Den danske Hærs Historie. D. 1 (1872), s. 103, 186, 427 ff, 568 ff., 574, 577, 604; D. 2(1876), s. 233 ff., 311.
1033. **UDDGREN, H. E.**, Kungl. Bohusläns regemente 1661—1911. Minnesskrift. Sthm 1911. 101 s.
1034. Sammandrag af författningar, som utvisa hwad båtsmännen uti Göteborgs och Bohus lähn, årligen i löningar och underhåll af rotehållen tillkomma. 4:o. Gbg 1810. 17 s.
- 1034a. Tidskrift för ^{i Sjöväsendet} sjöväsen. B. 10, 1847.
Båtsmän i Bohuslän s. 93, 98, 193. Rotering.
1035. Samling af gällande författningar rörande armén . . . utg. af C. D. FORSBERG och G. M. STIERNSWÄRD, II Tit. Arméns sammansättning och förläggning. Sthm 1846. 286 s. med tab.
17. Bohusläns reg:te s. 175—188.
- 1035a. Stadganden rör. rotehållaren och soldaten vid indelta infanteriregementerne . . . sammandragna af C. D. FORSBERG. Afd. 2: art. 11. Bohus läns regemente. Sthm 1847. 53 s.

- 1035b. GRILL, C., Statistiskt sammandrag af Svenska indelningsverket eller . . . samtliga rusthåll och rothåll inom riket. D. 1—4. Sthm 1855—58. D. 3, s. 54—58 m. fl.
- 1035c. THURGREN, J. A., Handbok i svenska roteringsverket m. m. Sthm 1862.
Båtsmansindelningen i Bohusl., s. 176—180, 209.
1036. Samling af gällande föreskrifter angående rustnings- och roteringsbesvärens effektiva utgörande vid indelta armén. Enl. nåd. uppdrag. utarb. af C. H. WEIDENHJELM. Sthm 1891. 583 s.
Kap. 11. Bohusläns regemente s. 384—405.
1037. EDHOLM, E., Om svenska härens hälsovård. Sthm 1880, s. 127—135, 144—153, 159—172.
1038. Rustningz Ordning. angående Ridderskapet och adelen i Skåne, Halland, Blekinge och Bahus lähn. jan. 12. 1687. Sthm 1691.
1039. Kongl. Maj:ts förordning, på hwad sätt samtelige allmogen uti båtsmanshållet böra bekläda, underhålla och utreda deras båtsmän . . . Dock Ej Bohuslän, emedan det samma ett visst båtsmanshåll sig åtagit och ty blifwer vid dess redan 1685 där öfwer ingångne contract. 23 majj 1690.
Stiernman 5: 121.
1040. Resolution på allmogens i Sverige och Finland allmänne besvär. 1 aug. 1727.
Allmogen i Bohuslän befrias enl. § 48 från soldatvärvningen.
Modée 1: 682.
1041. Stadfästelse öfwer det contract, som med ridderskapet och adelen samt ofrälsemän, som frälsegods bisitta, så ock allmogen af skatte och crono i Bohus län, år 1685 är ingånget och slutit, angående båtsmans indelningen i bemälte län. 6 jan. 1739.
A. a. 2: 1368—70.
1042. Kungl. maj:ts beklädnings, beväringz, tross och utrednings reglemente för den beridne delen af Kongl. maj:ts Bohus läns Dragone-regemente eller den så kallade Södra Esqvadronen. 20 maji 1783.
A. a. 12: 622—637.

1043. Kongl. maj:ts stadfästelse å det med rotehållarne wid Bohus läns regemente ingångne contract, angående roteringen och beständiga underhållandet af soldater wid infanteri- bataillon af samma regemente. 20 sept. 1783.
A. a. 12: 737.
1044. Kongl. maj:ts resolution och stadfästelse uppå det med de rustande utaf den beridne delen af Bohus-läns regemente ingångne contract, angående tätlags- och fort-skaffnings-trossen wid samma regemente. 20 sept. 1783.
A. a. 12: 746.
-
- 1044a. ANDERSSON, MARTIN, Göteborgs och Bohus läns skytteförbund (1893—1918). En minnesskrift till skytteförbundets tjugofemårsjubileum. Gbg 1918. 79, (1), s.

II. Bygdeborgar, slott och fästningar

1045. BERG, WILHELM, Bohusläns bygdeborgar.
Bidr. G. o. B. Fornm. B. 8, 1909, s. 213—249.
1046. HOFSTEDT, LARS, Fornborgar inom Götaälvs-området.
1. Södra Bohuslän (Hisingen och Inland).
G. o. B. Fornm. tidskr. 1918, s. 1—38.
1047. [RHYZELIUS, A. O.,] Sviogothia munita eller historisk förteckning på borgar, fästningar... och kungsgårdar.
Af AMINT OR. Sthm 1744. Register.
Lindholmen, Bohus, Elfsborg m. m.
1048. MUNTHE, LUDVIG W:SON, Kgl. Fortifikationens historia.
1—6. Sthm 1901—19. Register.
1049. KALJSER, Å., Anteckningar om nuvarande Svenska kustfästningars historia. 1—3.
Svensk kustartilleritidskr. 1914. Årg. 1, s. 115—129, 220—232, 1915, Årg. 2, s. 1—9.
Inneh. div. om Älvsborgs fästning.
1050. Om några ordsaker til Bohus slotts starkare blefna försvars verk sedan 1658.
Götheborgska Wecko-bl. 1765: 26.
1051. HOLMBERG, AXEL EM., B o h u s och Carlsten.
Svea 1859, s. 113—126.

1052. W[IESEL]G[RE]N, SIGFRID, Bohus slott.
Ny illustr. tidn. 1868, s. 118.
1053. SVANTE, Bohus ruiner.
Sv. Familjjourn. 1869, s. 49—54.
1054. Fornminnesföreningens utfärd till Bohus ruiner samt möte.
Ny illustr. tidn. 1875, s. 212 o. 224.
1055. Bohus.
Sv. turistf. årsskr. 1891, s. 77—80.
1056. STEDT, GUSTAF, Bohus.
Bidr. G. o. B. Fornm. B. 5, 1891, s. 1—186 & 12 pl.
1057. GRILL, CLAS, Meddelande om restaureringen af Bohus ruin och Skansen Kronan vid Göteborg. Föredrag.
Tekn. samf. handl. 1898, nr 13, s. 5—18.
1058. —, Bohus.
Gbg's turistf. årsskr. 1900, s. 46—53.
1059. —, Bohus. Föredrag vid Götiska förbundets utfärd till Bohus slottsruin den 1 juni 1902. Gbg. 1902. 12 s.
1060. CONSCRIBO, Länsherren på Bohus slott. En kulturbild från femtonhundratalet.
G. Dagbl. 1920 ¹⁸/₁₂.
1061. OLÁN, ESKIL, Bohus fästning och Kungälv's stad. Kort historik samt vägledning för turister. Sthm 1923 (tr. i Uddevalla). 59 s.
1062. BERG, WILHELM, D y n g e ruin.
G. o. B. Fornm. tidskr. 1914, s. 1—111 & 1 karta.
1063. SCHÖLDSTRÖM, BIRGER, Vestkustens forna nyckel. (Elfsborg.)
Sv. Familjjourn. Bd. 12 (1873) s. 80—81 (med 2 illustr. av C. S. Hallbeck).
1064. HOFBERG, HERM., Ny Elfsborg för tretio år sedan.
Sv. Familjjourn. B. 20, 1881, s. 300—302.
1065. BERG, WILHELM, Gamla Elfsborg.
Bidr. G. o. B. Fornm. B. 2, 1882, s. 393—427.
1066. —, Undersökning af ruinen efter Gamla Elfsborg.
Medd. G. o. B. Fornm. B. 1, 1903, s. 171—173 & 2 pl.
1067. STEDT, G., Försvaret af Göta älfs mynning. Historik.
Tidskr. i fortifik. 1890, s. 1—63, 2 pl.

1068. Gamla Elfsborg och riksantikvarien.
G. H. T. 1900 ²²/₇, ¹³/₈, ²⁷/₈ o. ²⁷/₉.
1069. BERG, WILHELM, Elfsborgs slott.
Bidr. G. o. B. Fornm. B. 7, s. 1—440 & 9 pl., 559—561.
1070. GYLLENCREUTZ, ALBERT, Några data ur Älvsborgs fästnings historia. 1—3.
Svensk Kustartilleritidskr. årg. 5, 1918, s. 1—30, med 11 fig. o. 3 bild.
1071. SARAUW, GEORG F. L., Syftet med Wärnschiöldhs karta över älvstranden på Hisingsidan.
G. o. B. Fornm. tidskr. 1922, s. 45—50.
1072. TISELIUS, C. A., Äldre befästningar vid Göta älvs mynning.
Göteborgs Försvar 1923, s. 21—34.
1073. BERG, WILHELM, H o r n b o r g.
Bidr. G. o. B. Fornm. B. 8, s. 297—370.
1074. K a r l s b o r g s r u i n i Bohuslän.
G. H. T. 1900 ¹/₉.
1075. BERG, W., Karlsborgs fäste i Bohuslän.
A. a. 1901 ¹⁵/₂.
1076. —, Ruinen efter Karlsborgs fäste.
Bidr. G. o. B. Fornm. B. 6, s. 433—563 & 3 pl.
1077. Carlstens fästning å M a r s t r a n d. (Th.).
Sv. Familjjourn. 1867, s. 68—70.
1078. [RAMBERG, C.,] Marstrands fästning. (Rbg.).
G. H. T. 1902 ¹⁴/₁.
1079. KRANTZ, CLAES, Carlstens fästning. Ett tvåhundra-femtio-årigt byggnadsverk.
G. H. T. 1917, ⁸/₁₁.
1080. —, Skansen på Fiskholmen, Marstrands äldsta huvudfästning och häxprocessernas »Marstrands Skans.»
A. a. 1921, ³/₉.
1081. —, Marstrands befästningar i äldre tider. En byggnads-historisk öfversikt.
G. o. B. Fornm. tidskr. 1922, s. 1—36.

1082. BERG, WILHELM, O l o f s b o r g.
Bidr. G. o. B. Fornm. B. 7, s. 441—561 & 3 pl.
1083. —, Slottsruinen på R a g n h i l d s h o l m e n.
Bidr. G. o. B. Fornm. B. 2 (H. 8, 1883), 132 s., 3 pl., 2 kartor.
1084. — —,
Meddel. G. o. B. Fornm. B. 1: H. 1, (1893) s. 18—31 & 5 pl.
1085. — —,
Gbg's turistf. årsskr. 1898, s. 78—95.

O. Kommunikationer

I. I allmänhet

1086. Handlingar rörande åtgärder till samfärdselns förbättrande inom bohuslänska skärgården. Utg. af A. V. LJUNGMAN. 1—2. Gbg 1885—92.
Bohuslänsk fiskeritidskr., s. 309—342, 1885, s. 158—211, 225—279, 1886, s. 1—163, 211—274; 1887, s. 95—142, 158—298; 1888, s. 65—151, 177—274; 1889, s. 1—99; 1890, s. 49—104; 1891, s. 253—311; 1892, s. 257—375.
1087. THORBURN, DAVID, Historisk skizz öfver frågan om kanal mellan Vänern och Kattegatt. Uddev. 1907.
Med litteraturförteckn.
1088. Underdånigt utlåtande och förslag rör. förbättrad farled mellan Vänern och Kattegat. Afg. den 18 dec. 1908 af styrelsen för Kungl. Trollhätte kanal- och vattenverk. 4:o. Sthm 1909. 121 s., bil.
Bih. t. Riksd. prot. 1909. Saml. 2, afd. b 2., 2.
1089. Underdånigt betänkande afg. af den af Kungl. maj:t den 12 jan. 1909 tillsatta kommissionen för afgifvande af yttrande angående uppgjorda förslag till förbättrad farled mellan Vänern och Kattegat m. m. 4:o. Sthm 1909. 87 s., 14 pl.
A. a.

II. Landsvägar

1090. Landsvägarna från Götheborg till alla Sveriges städer. Med anmärkningar. Gbg 1820. VI, (8), 178, (6) s.
Handbok för resande i Sverige. 2 uppl. 1.

1091. MODIG, OTTO, Anteckningar om allmänna väg- och vattenbyggnadsarbeten i Sverige från 1840 till 1850. Sthm 1850.
- (—) Tillägg . . . omfattande åren 1851—53. Sthm 1853.
- (—) Anteckningar . . . i Sverige . . . 1854—56. Sthm 1856.
- (—) — . . . 1857—59. Sthm 1859.
- (—) — . . . 1860—63. Sthm 1862.
- (—) — . . . 1864—66. Sthm 1865.
- (—) — . . . 1867, 68 och 69 jämte sammandrag för tiden 1840—69. Sthm 1870.
- (—) — . . . 1870, 71 och 72. Sthm 1873.
Länsvis uppställda redogörelser.
1092. Underd. betänkande och förslag ang. skjutsväsendets ordnande afg. den 6 mars 1877. 4:o, s. 36 ff., 92 m. fl.
Riksd. prot. 1878, Bih., Saml., 2. Afd. 2.
1093. Kungl. M:ts nådiga bref till dess befallningshafvande i Göteborgs och Bohus län, ang. höjning af maximiskjutslegan inom länet m. m.
Sv. förf.-saml. 1909 nr 4.
1094. Allmänna väghållningsbesväret på landet. Statistisk tabell. 1910—22. 4:o. Sthm.
Kongl. jordbruksdepart. Uppställningen länsvis.
1095. De bohuslänska bilvägarna närma sig sin fullbordan. (Boh.)
G. Dagbl. 1920 ¹⁰/₄.
1096. De nya samfärdslederna i Mellersta Bohuslän. Hur biltrafiken kommer att ordnas.
G. H. T. 1921 ⁹/₄.
1097. CASSEL, HJALMAR, En bilchaussé genom Bohusläns skärgård. Grunden till en systematisk utveckling av badortsväsendet.
A. a. 1922 ⁸/₂.
1098. H[OLMSTRÖ]M, [C. T.], Moderna färdevägar genom Bohusbygd. Några intryck från de pågående stora bilvägsbyggena på Orust och i mellersta Bohuslän.
A. a. 1922 ¹⁸/₁₁.

- 1098a. Kungl. Maj:ts brev till länsstyrelsen i Göteborgs och Bohus angående . . . maximiskjutslega inom Göteborgs och Bohus läns landstings området och Göteborgs stad. 7 april 1922.
Sv. förf. saml. 1922, n:r 212.
- 1098b. Vägunderhållet. Länsstyrelsen manar till reformer.
G. Dagbl. 1922 ¹⁰/₁₁; G. M. P. ²³/₉.

III. Post, Telegraf och Telefon

1099. Kongl. Maj:ts nådiga resolution, angående paquet-båtars inrättande emellan Strömstad och Götheborg, 1 juli 1718.
Stiernman, 6: 545.
1100. Kongl. Maj:ts förordning, angående paquet-båtarnes inrättande emellan Götheborg och Strömstad, 9 juli 1718.
A. a. 6: 546.
1101. Öfwer-påst-directeurens kundgiörelse, till påstförwaltarne, om de til Norrige ärnande bref's chartering til Strömstad, 29 aug. 1746.
M o d é e 3: 2340.
1102. Kungl. Maj:ts nådiga skrifvelse till Öfwer-post-directionen angående postmästarens i Strömstad lönevillkor, 30 juni 1828.
Sv. förf.-saml. 1828, S. B. 12.
1103. (LJUNGMAN, AXEL VILH.) De föreslagna nya telegraf- och telefonförbindelserna i bohüslänka skärgården. Uddev. 1885, 29 s.
1104. —, De föreslagna telefonledningarna i bohüslänka skärgården. Sthm 1887. 6 s.

IV. Järnvägar

1105. SPARRE, ERIC, Om låneunderstöd till en bibana från Uddevalla öfver Wenersborg till Herrljunga. Sthm 1863. 24 s., karta.
- 1105a. Den föreslagna jernbanan Uddevalla—Fredrikshald.
G. o. Bohüsl. hush. qvart.-skr. oktober 1868, s. 36—43.
1106. Några ord i anledning af den föreslagna jernvägen mellan Uddevalla och Laxsjön. 4:o. Uddev. 1881. 12 s.

1107. Ifrågasatta jernvägsförbindelser emellan Uddevalla och Dalsland. Sammanfattning af hvad som i ärendet förekommit före 1890 års slut. 4:o. Uddev. 1891. 38 s.
1108. Uddevalla—Lelångens jernvägsaktiebolag. 1:o. Bolagsordning . . . Stadfästad den 10 juni 1892. 2:o. Koncession . . . 3:o. Kongl. maj:ts resolution ang. beviljadt statslån. Uddev. 1892. 32 s.
1109. R[UBENSON], M., Uddevalla—Lelängenbanan.
G. H. T. 1905 ³⁰/₇, ¹/₈.
1110. WINELL, ERIC, Undersökningar och utredningar angående jernvägsförslaget Dalarne—Bohuslän verkställda åren 1900—1902 på uppdrag af Kongl. Jernvägsstyrelsen. Sthm 1902. 135 s. med bilagor och 16 kartor.
1111. Redogörelse öfver undersökning och utredningar ang. den s. k. Inlandsbanan från hamnplats å Bohuslänska kusten . . . D. 1.—2. Sthm 1909.
D. 1, s. 28—43: E. Winells undersökningar . . . betr. jernvägsförslaget Dalarne-Bohuslän.
D. 2, s. 505—537: Trafikområdet mellan bohusländska kusten och Ed resp. Bäckefors a) allmän ortbeskrifning.
1112. Utredning rör. de ekonomiska förutsättningarna för en jernväg till Marstrand. Sthm 1923. 50 s.
Stat. meddel. 1923. Extrakt. II. Jernvägsstyrelsens statistiska meddelanden.
- 112a. Sammanknytning av de svenska och norska statsbanenäten över riksgränsen i norra Bohuslän. Betänkande och förslag avg. av . . . (Svensk-norska mellanriksbanekommissionen). Sthm 1923. 80 s., 1 karta.
Statens offentl. utredningar. 1923: 73.

Bohusbanan

1113. (LUNDGREN, W. T.) Bidrag till utredning af frågan om anläggning af jernvägar i Göteborgs och Bohuslän. Strömst. 1885. 8 s.
1114. Betänkande angående den beslutade planen för Göteborgs och Bohus läns landstings verksamhet att befordra anläggandet af för Bohus läns utveckling oumbärliga jernvägar. Sthm 1886. 128 s., karta.

1115. Utlåtande och förslag af den utaf Göteborgs och Bohusläns landsting tillsatta järnvägsberedning jemte (af C. H. ÖHNELL) revideradt kostnadsförslag för Bohusläns längdbana. 49 s., karta.
Gbg o. Bohusl. landstings handl. 1896, n:r 5.
1116. [LJUNGMAN, A. V.,] Bohuslänska längdbanans riktning. Gbg 1897. 8 s.
1117. —, Några anteckningar rörande den bohuslänska längdbanans riktning. Sthm 1898. 16 s. (Även en uppl. med 26 s.).
1118. Järnvägsfrågan. Skall Bohuslän vänta längre? Skola vi bevara Norrbotten? Sthm 1898. 28 s.
1119. Sakregister till riksdagens protokoll 1867—99. Jernvägar 1897, 1898.
Om anläggande af en statsbana från Gbg genom Bohuslän.
1120. Bohuslänska längdbanan.
G. H. T. 1901 ^{13/9}, ^{19/9}, ^{26/9}.
1121. Ras vid Bohusbanan.
G. H. T. 1904. ^{28/3}, ^{33/3}, ^{7/4}, ^{11/4}, ^{16/5}, (De Geer) ^{7/4}.
1122. Bro öfver Göta älv.
A. a. 1904 ^{13/1}, ^{20/12}.
1123. Sekundärbanor.
A. a. 1904 ^{21/9}.
1124. Bohuslänska järnvägsfrågan.
A. a. 1905 ^{22/6}, ^{16/9}, 1907 ^{28/4}.
1125. LARSSON, ANTON, Sekundärbanor i Bohuslän såsom tvärbanoor till längdbanan. Inledningsföredrag hållet vid järnvägsrådet i Uddevalla den 8 dec. 1906. 29 s., karta.
1126. L[ÖNNRO]TH, HJ[ALMAR], Göteborg—Uddevalla järnväg. En ny turistled.
Gbg Idrotts förb. årsskr., 1907, s. 7—10.
1127. Norra Bohusläns kommunikationsproblem. Konungens befallningshavandes i länet skrivelse till konungen den 15 sept. 1920. Gbg 1920. 17 s.
1128. TH[ORE]N, G., Bohuslänska gränsbygder och dess järnvägsfrågor. En översikt av den ifrågasatta Bohusbanefortsättningen.
G. H. T. 1921 ^{14/5}.

1129. B[ERGGREN], P. G., Den bohuslänska gränshandelsfrågan. Skall Fredrikshald gynnas på Strömstads bekostnad?
A. a. 1922 ²³/₄.

V. Sjöfart

1130. HÖRMAN, ERNST, Västkustsjöfart för 3—400 år sedan.
G. H. T. 1917 ²³/₁₂.
1131. —, I hägn av det goda ordet. Några drag ur forna tiders sjömansliv.
A. a. 1918 ⁴/₁₂.
1132. KRANTZ, CLAES, En trätlysten skeppshöfvitsman. Fartygsaffärer och skeppsrederi i Bohuslän för 300 år sedan.
A. a. 1921 ²/₇.
1133. MÅNSSON, JOHAN, Den namnkunnige ålderstyrmannen Johan Månssons uplifvade aska eller den förnyade sjömärkesbok . . . Jämte tilökning öfver farvattnen uti Kattegat och Skagerack . . . af JOHAN HAHN. Sthm 1748, s. 346—356.
1134. LÖVENÖRN, P. de, Anvisning for de Seilende i Kattegattet. Khvn 1800.
—, 5 Opl. Khvn 1812, s. 19—30, 2 kartor.
—, 6 Opl. Khvn 1816.
—, Tillæg, uddraget af KLINTS Kart öfver Kattegat. 4:o. Khvn 1808.
1135. Om fyrar, fyr- och känningsbåtar, känningsmärken, sjö-tunnor m. m. Utg. af Sjömannasällskapet. Gbg 1834 o. 1835, s. 123—128.
1136. CARLSTEN, O. A., Seglations-underrättelser öfver Skagerack och Kattegat . . . Sthm 1840, s. 74 ff.
1137. BYSTRÖM, H., Sveriges lastageplatser. Sthm 1867, s. 68—72.
—, 4 uppl. Sthm 1882.
1138. Den svenske lotsen. Utg. af Kungl. sjökartekontoret i Sthm. D. 6. Bohusbugten och Kattegat (af TORSTEN ARWIDSON). Sthm 1869, 77 s., 10 pl.
Svenska lotsen. Seglingsbeskrifning. Sthm 1894, s. 38 ff.
Svensk lots. D. 1. Skagerrak, Kattegatt och Öresund. Sthm 1920, s. 47—102.

1139. HAZELIUS, AUG., och LARSSON, WERNER, Svensk hamnlots. Beskrifning öfver Sveriges hamnar och lastageplatser. D. 1. Text. Sthm 1888, s. 1—41.
1140. PETERSSON, P. J., Lotsen. Vägledning uti Göteborgs och Bohus- och Hallands skärgårdar. 16:o. Gbg 1889. 25 bl.
1141. Scandinavia pilot. Vol. 2. The Kattegat to Cap Arkona. Washington 1916, s. 90—100.
1142. Lista öfver svenska fyrrar 1900—1923. Sthm. Register.
1143. Vinga fyr.
Industrien 1892, s. 19.
1144. Marstrands hamnfyr.
G. H. T. 1901 ¹⁹/₃, ²²/₃, ²⁷/₃ ²/₄ o. ¹⁰/₄.
1145. Sveriges skeppslista. 1869—91 (vartannat år), 1893—1906 (årligen), 1907 (supplement), 1908, 10, 11, 13, 15, 17, 19, 21. Sthm.
Göteb. och Bohuslän.
1146. Sveriges handelsflotta. 4:o. Gbg 1913—14.
Marstrands nya ångfartygs aktiebolag s. 183—190.
Aktiebolaget J. N. Sanne, Uddevalla, s. 263—266.
1147. Nordisk skeppsredarekalender. (2 uppl.) Chra 1913/14. Register.
- 1147a. Marstrands nya ångfartygsaktiebolag. Revisionsberättelse. 1872—1922. 4:o.
1148. Utdrag af Kungl. maj:ts til thes och riksens Amiralitetscollegium aflätne skrifwelse den 18 aug. 1752 ang. lotsarna särdeles omkring Götheborg och Uddevalla. Fol. Sthm.
1149. Kongl. Amiralitetscollegii circularibref til herrar landshöfdingarne, hwilkas län gränsa åt hafwet, om lotsarnes privilegier och theras handhafwande 8 nov. 1753. 4:o. Sthm.
1150. Kongl. Amiralitets-collegii interims-lots-taxa för lederne wid Wiken, hwarefter främmande fartyg skola betala til lotsarne deras enskilda andelar, men til tull-cammaren eller wederbörande lots-opsyningsman erlægga kronans och amiralitetets inqwarterings-cassas andelar. 18 jan. 1763.
M o d é e 7: 5515.

1151. — — . . . för lederne wid Wiken, hwarefter inhemske fartyg komma enskilt til lotsarne at erlægge lotspenningar 18 jan. 1763.
A. a. 7: 5517.
1152. Kongl. maj:ts nådiga hamnordning för Uddevalla stad. 18 mars 1812.
1153. Commercii-Collegii kungörelse ang. tillstånd för sjöfarande att begagna norra segelleden till Uddevalla, 2 aug. 1824.
1154. Kgl. Maj:ts bref om Buskärs och Böttö fyrar, 7 juli 1841.
Gbg's stadsf. handl. 1875, n:r 44.
1155. Kungl. maj:ts och rikets Kommerskollegii kungörelse angående distrikt för sjömanshusen i Lysekil och Uddevalla, 17 mars 1903.
Sv. förf. saml. 1903, n:r 26.

P. Handel och näringar

I. Handel

1156. BUGGE, ALEX. Die nordeuropäischen Verkehrswege im frühen Mittelalter und die Bedeutung der Wikinger für die Entwicklung des europäischen Handels und der europäischen Schifffahrt.
Vierteljahrsschrift f. Social- und Wirtschaftsgeschichte, 1916. B. 4, s. 227—277.
1157. VOGT, L. I., Om Norges Udførsel af Trælast i ældre Tider. (Norsk) Historisk Tidsskr. Række II, B. 5, s. 81—120, 273—382.
Här och var uppgifter om Bohuslän; s. 82, 114 m. fl.
1158. BANG, NINA ELLINGER, Tabeller over Skibsfart og Varetransport gennem Öresund 1497—1660. Udarbejdede efter de bevarede Regnskaber over Öresundstolden. Udgivne paa Carlsbergfondens bekostning. 4:o Kbhvn. D. [1]—2. 1906—23.
1159. FRIDERICIA, J. A., Til Belysning af Toldintægterne under Frederik III.
Danske Magasin. Række 5. B. 2., s. 153—180. (s. 156)
1160. [RAMBERG, C.], Marstrands transitorätt.
G. H. T. 1902 ¹³/₅.
1161. [—], Frihamnslöslag.
A. a. 1902 8/10, 1903 7/1.

1162. HÖRMAN, ERNST, När våra skogar fraktades bort.
Vikarfvet 1920, s. 24—29.
1163. LIND, IVAN, Studier i västkusthamnarnas ekonomiska geografi. Gbg 1920. XII, 339 s., 4 kartor.
(Diss. Uppsala).
1165. Sveriges handelskalender. 1859/60—1923.
-
- Följande författningar återfinnas, utom i författningsårstrycket, i: Stiernmans, Samling för åren 1571—1699 och i Modée: Utdrag ur Publique handl. etc. för åren 1731—1793.
1166. Fullmacht för Harald Bengtson tullskrifvare på Elfzborg. 5 sept. 1571.
1167. Artichler stälte på tollén udi Elfzborg. 5 sept. 1571.
1168. Handels- och seglations ordning och stadgar. 10 febr. 1614.
Bl. a. om Nylöse, Göthenborgh m. m.
1169. Tilstånd för Nylödössa borgare att the måge besökia Michelsmessö marknaden i Lideköping. Calmarne 1632.
1170. Kongl. maj:ts förordning öfwer de farkostar, som i Bohuslän skola niuta frij seglation. 4 dec. 1679.
1171. Placat, at Stockholms köpmän utan lof, intet må utskieppa sit gods i Giötheborgs . . . och Marstrands hamnar. 23 junii 1680.
1172. Transumpt af Kongl. Maj:ts resolution. . . . angående seglation och stora siötullens inrättande i Elfzborgs och Bohus lähner hållen är. 23 junii 1680.
Fartyg i Marstrand böra angifvas och visiteras (svar till landshöfd. von Ascheberg).
1173. Öppet bref för staden Marstrand, att alla ut- och in-gående skepp, swenske eller fremmande, eller från staden Uddewalla, skola först anlända till Marstrand dher att visiteras. 17 dec. 1680.
1174. Öppet brief om seglations upphäfwande, som bönderna hafwa haft i Bohuslän . . . dec 1680. (dat. ej ang.)
1175. Öppet bref för Götheborgs och Marstrands städer at niuta någon förmon framför Uddevalla. 17 januarii 1681.

1176. Till Commerce collegium at gifwa theras betänkande om handels och seglations friheten för landtmannen i Halland och Bohuslän. 26 Februari 1681.
1177. Till Herr feltmarskalken, . . . Rutger Ascheberg, att bönderne i Halland och Bohus lähn härefter icke måge segla utomlands. 4 maji 1684.
1178. Privilegium för staden Uddewalla at få idka utrikes handel. 16 junii 1685.
1179. Swar, om öfwerdirecteuren Silvercronas memorial, öfwer . . . Marstrands tull-cammar, och trähandeln wid Fredrickshall. 12 maji 1687.
1180. Swar, ang. staden Kongelfs underd. ansökning om tullwäsendet. 14 martii 1691.
1181. Till . . . landshöfdingen . . . Johan von Schönleben angående förbudet om spannemåls utförslen. 2 decembris 1692.
1182. Till . . . landshöfdingen . . . Joh. Ben. von Schönleben om timberhandelen i Uddewalla. 17 julii 1693.
1183. Till . . . landshöfdingen . . . Johan Benedict Schönleben, för Marstrand, angående strandsittiare. 5 decembris 1693.
1184. Till . . . landshöfdingen . . . Johan Benedict von Schönleben, för staden Giötheborg. 5 december 1693.
Om Kungelfs olaga utrikes seglation och handel.
1185. Till Cammar- och Commerce-Collegium, om staden Giötheborg och Kongelfs handel. 5 december 1693.
1186. Till . . . landshöfdingen . . . Johan Benedict von Schönleben angående staden Giötheborgs klagomål emot Kongelfsboerne. 20 Julii. 1694.
1187. Till . . . landshöfdingen . . . Johan Benedikt von Schönleben, om den Hålländske skepparen, som intager träwärecke wid Uddewalla. 1 febr. 1696.
1188. Till . . . landshöfdingen . . . Johan Benedict von Schönleben, angående tulljagten i Marstrand. 7 sept. 1699.

1189. Resolution på allmogens allmänna besvär, 28 juni 1731.
Enl. § 41 medgavs allmogen »i norra och södra Wikens fögderi och Bohus-Län» att mot den vanliga tullens erläggande få sälja sina oxar från Qvistrums bro till norska gränsen.
1190. Resolution på städernes allmänna besvär. 12 april 1739.
Enl. § 24 upphävdes föregående medgivande, men tillätos bönderna att till norrmännen fritt sälja oxar förutom vid de årliga marknaderna i Hajum och Grebbestad, därjämte i Strömstad vid Bartholomæi tid, i Svinesund d. 16 okt. samt vid Kyndelsmässan. Därjämte förbjödes allmogen vid gränsen att köpa salt i Norge.
1191. Resolution på allmogens besvär. 21 jan. 1748.
På allmogens besvär över landshövdingens förbud mot timmeruppköp i Elfsborgs län resolverades enl. § 18, att Kongl. Maj:t i varje särskilt fall efter vederbörande landshövdingens hörande ville sig utlåta.
1192. Kongl. Maj:ts resolution och förklaring uppå de allmänna besvär, som städerna uti Sverige . . . andragit. 17 aug. 1762.
Enl. § 28 förbjödes allmogen i Bohuslän att till utrikes ort afföra ved.
1193. Kongl. Commerce-Collegii kungörelse, angående förpassningar å bygnings-ämnen och andra förnödenheter, som transporterats til de i Bohuslänske skärgården belägne förädlings-werk, och til deras behof. 28 oktober 1793.
1194. — — . . . angående segelfarten på utländske orter ifrån Götheborgs och Bohus läns skärgården . . . 16 julii 1798.
1195. — — . . . angående hwad iakttagas bör i afseende på den för allmogen i Hallands samt Götheborgs och Bohus län bewiljade fart till utrikes orter med öppna båtar och däckade fartyg under femton lästers drägt. 9 april 1811.
1196. Kongl. maj:ts nådiga kungörelse, angående det utanför Götheborg wid Klippan inrättade bevakningsställe . . . 20 sept. 1815. 4:o. Sthm 1815. 3 s.
1197. Till Commerce-Collegium, om förhöjning i arwodet för Uddevalla stads mätare.
Sv. förf.-saml. 1835, n:r 18, s. 2.
1198. Till Commerce-Collegium: angående, Uddewalla stad tills vidare medgifwen, befrielse ifrån åliggandet att hålla ständigt salt-upplag.
A. a. 1836, n:r 44.

1199. Kongl. maj:ts nådiga kungörelse angående rättighet för fartyg, som utan last kommer från utrikes ort, att anlöpa Fläskö, Grafwerna, Karingö och Klädesholmen.
A. a. 1857, n:r 43.
1200. Transumt af Kongl. maj:ts nådiga skrifvelse till Generaltullstyrelsen i anledning af Marstrands handelsförenings underdåniga ansökan om nederlagsrätt för staden.
A. a. 1859, n:r 66.
1201. Kongl. General-Tull-Styrelsens skrifvelse till wederbörande tullkamrar angående den staden Marstrand bewiljade nederlagsrätt.
A. a. 1861, n:r 32.
1202. Kongl. General-Tullstyrelsens kungörelse, angående köpingen Lysekil medgifna särskilda införsels- och inklaretings förmoner.
A. a. 1870, n:r 31.
1204. Kongl. maj:ts nåd. skrifvelse ang. tull för införsel till Göteborg samt de i Bohus län belägna städer och tullplatser af tomkärl utaf trä . . .
A. a. 1878, bih. n:r 3.
1205. Kongl. Generaltullstyrelsens kungörelse angående transitoplagsrätt för staden Uddevalla.
A. a. 1878, n:r 3.
1206. Ang. vissa lättnader för inklarering af barlastade fartyg, som anlöpa Gbgs skärgård. T. St. skr. d. 23 april 1885.
Sveriges tull- och sjöfartsförfattningar utg. af R. Stålhane. 3 uppl. Sthm 1892, s. 416—417.
1207. Kongl. maj:ts nådiga kungörelse angående stapelstads- samt nederlags- och transitupplagsrätt för Lysekil.
Sv. förf.-saml. 1900, n:r 64.
1208. Kongl. Generaltullstyrelsens kungörelse angående transitoplagsrätt för staden Strömstad.
A. a. 1901, n:r 71.
1209. — — . . . angående transitupplagsrätt för staden Marstrand.
A. a. 1902, n:r 39.
1210. — — . . . angående tullkammares öppnande i staden Lysekil.
A. a. 1903, n:r 26.

1212. — — . . . angående provianteringsfrilagerrätt för staden Uddevalla.
A. a. 1915, n:r 101.
1213. — — . . . angående inrättandet av en gränsstation i Krokstrand inom Göteborgs och Bohus län.
A. a. 1917 n:r 610.
- Porto-Franco-inrättningen i Marstrand*
1214. O^LÅN, E., Svenska frihamnar i äldre tider. De gustavian-ska Porto-Francoinrättningarna i Marstrand och på S:t Barthélemy.
G. H. T. 1916 12/2
1215. Kongl. maj:ts kungörelse, angående inrättandet af en så kallad Porto Franco uti Marstrand. 15 aug. 1775.
M o d é e 10: 484—487.
1216. — — . . . angående krigsfolk som rymma till Marstrand. 15 dec. 1775.
A. a. 10: 503.
1217. Kongl. Kamar- och Commerce-Collegiernas kungörelse, angående det, som wid den, staden Marstrand, i nåder tillagde Porto Franco rättighet, i akt tagas bör. 19 april 1776.
A. a. 10: 523—532.
1218. — — . . . angående märk-rullor för de skepp, som till Marstrand ankomma. 14 Juni 1779.
A. a. 11: 773.
1219. Kongl. maj:ts förklaring rörande lager af utländskt bränwin i Marstrand. 11 sept. 1780.
A. a. 12: 92.
1220. Kongl. Commerce-Collegii kungörelse angående wissa omständigheter rörande Marstrands frihamn. 20 juni 1782.
A. a. 12: 405—408.
1221. — — . . . angående så wäl förbud för flyktingar i Marstrand, at til hafsfiskes idkande i Bohuslänska skären få i riket återkomma, som uphäfwit beskydd i Marstrand för dem, hwilka med berörde hafsfiske, såsom delägare eller arbetare hafwa befattning. 27 febr. 1787.
A. a. 14: 20—22.

1222. Kongl. maj:ts och riksens Commerce-Collegii kungörelse, ang. förbud emot öppna båtars bruk til utförsel från Marstrand af andra waror än sill och saltsjöfisk. 8 martii 1790.
A. a. 14: 509.
1223. — — . . . kungörelse, huru förhållas bör i anseende till salt, som med fremmande fartyg föres til Marstrand. 22 maji 1792.
A. a. 15: 276.
1224. — — . . . angående Porto-Franco-inrättningens uphörande i staden Marstrand. 15 maji 1794.
A. a. 15: 629—630.

II. Hypoteks- och brandförsäkringsföreningar samt Banker

Hypoteksföreningen.

1225. Kongl. maj:ts nådiga kungörelse angående reglemente för en Hypoteks-förening emellan jordegare i . . . samt Götheborgs och Bohus län.
Sv. förf. saml. 1851, n:r 10.
1226. — — . . . angående ändringar och tillägg uti det för Hypoteksföreningen . . . den 28 mars 1851 fastställda reglemente.
A. a. 1852, n:r 58.
1227. Kongl. maj:ts nådiga resolution uppå en af direktionen för Hypoteks-föreningen . . . gjord ansökan . . .
A. a. 1855, n:r 81.
1228. Kongl. maj:ts nådiga kungörelse angående . . . reglemente för Hypoteksföreningen för vestkustens städer.
A. a. 1883, n:r 71.
1229. Kongl. maj:ts nådiga resolution . . . om fastställelse å . . . förnyade reglemente för Hypoteksföreningen för vestkustens städer.
A. a. 1896, Bih. n:r 89.
1230. — — . . . om ändrad lydelse i för Hypoteksföreningen för västkustens städer fastställda reglemente.
A. a. 1903, Bih. n:r 111.
- 1230a. Bohuslänska strandlägenas brandförsäkringsförening 1898—1923. Lysekil. 21 s.

Göteborgs och Bohus läns sparbank.

1231. [DAHLANDER, A. G.,] Göteborgs och Bohus läns sparbank
1863 $\frac{2}{12}$ 1903.
1232. — —, 1864 $\frac{2}{1}$ —1914. Minnesskrift. Gbg 1913.

Marstrands sparbank.

1233. OLAN, E., Marstrands sparbank. 1843 $\frac{14}{8}$ 1918. Minnesskrift utgifven med anledning af sparbankens sjutiofemårsdag. Gbg 1918. 51 s.

Strömstads sparbank.

1234. Strömstads sparbank. 1851—1901. 4:o. Gbg 1901. 16 s.

Uddevalla. Filialbanken.

1235. Kongl. maj:ts nådiga kungörelse angående en i staden Uddevalla inrättad filialbank.
Sw. förf.-saml. 1858, n:r 58.
1236. Kongl. maj:ts nådiga resolution på den af delegarna uti filialbanken i Uddevalla . . . underdånigst gjorda ansökan . . . att filialbanken i Uddevalla må träda i verksamhet med en tecknad grundfond af minst femhundra tusen riksdaler riksmünt.
A. a. 1859, n:r 3.
1237. — — . . . på den af Direktionen för filial-banken i Uddevalla, å delegarnes vägnar underdånigst gjorda ansökan om anstånd med öppnande af filial-banken i Uddevalla.
A. a. 1859, n:r 20.

Bohus läns enskilda bank, Uddevalla.

1238. Öppet bref på oktroj för Bohus läns enskilda bank.
A. a. 1868, n:r 52.
1239. Kongl. maj:ts nådiga kungörelse angående förlängd oktroj för Bohus läns enskilda bank.
A. a. 1878, Bih. n:r 54.
1240. Kongl. maj:ts nådiga resolution uppå en af styrelsen för Bohus läns enskilda bank . . . gjord ansökan om stadfästelse å ett af lottegarne . . . antaget förslag till ändring af . . . den fastställda . . . bolagsordning.
A. a. 1881, Bih. n:r 46.

1241. Kongl. maj:ts nådiga kungörelse angående förlängd oktroj för Bohus läns enskilda bank.
A. a. 1886, Bih. n:r 79.
1242. — — —
A. a. 1891, Bih. n:r 102.
1243. Kongl. maj:ts nådiga resolution på en af styrelsen för Bohus läns enskilda bank gjord . . . ansökan . . .
A. a. 1898, Bih. n:r 29.
1244. — — . . . på en . . . skrift, deri Bohus läns enskilda bank . . . anhållit om förlängd oktroj för drifvande af bankrörelse med rätt att utgifva egna banksedlar . . .
A. a. 1902, Bih. n:r 120, s. 9 f.
1245. Kungl. maj:ts nådiga kungörelse angående preskriptionstid för inlösen af vissa enskilda bankers sedlar.
A. a. 1904, n:r 17.
Gällde även Bohus läns enskilda bank.
1246. Kungl. maj:ts nådiga resolution . . . ej mindre om tillstånd att . . . under en tid af tio år från 1 januari 1906. . . drifva bankrörelse än äfven. . . om ny bolagsordning.
A. a. 1904, Bih. n:r 39.
1247. Sveriges bankmatrikel. Utarbetad af PER LIDELL. 1886, 91, 96. Sthm.
— — , utarbetad af C. H. Sjöstedt, 1900, 06, 1911. Sthm.
— — . . . 1915. Sthm 1916.
— — . . . 1920. Upps.
1248. Statistiska meddelanden. Uppgifter om bankerna av kungl. bankinspektionen. 1911—1923. 4:o. Sthm.
1249. Svenska bankplatser och bankkontor. Red. Svenska bankföreningens sekretariat.
— — . 6 uppl. Sthm 1920. Rubrik.

III. Fiske

1250. En kort berättelse om saltsjöfiskerierne i Sverige.
Den swänksa Mercurius. Febr. 1756, s. 449—462.
Avtryckt i:
Bohusl. fiskeritidskr. 1885, s. 280—291.

1251. Historien om sill-fisket i Götheborgs och Bohus läns skär-gårdar.
Götheb. magasinet, 1759, n:r 9—13.
1252. SVENSSON, S., En kort . . . berättelse om sillfisket i Bohus-länska skärgården 1747—1808. Gbg 1822. 27 s.
1253. LUNDBECK, OL., Anteckningar rör. bohuslänska fiskeri-erna i synnerhet sillfisket. Gbg 1832. 43 s.
1254. EKSTRÖM, C. U., Bidrag till fiskets historia i Skandinavien särdeles vid Sveriges vestra kust.
G. V. V. S. Ny tidsf. H. 1. 1850, s. 1—16.
1255. BOECK, AXEL, Det Bohuslenske Sildefiskeris Historie.
Nord. Tidsskr. for Fiskeri. Aarg. 1, 1874, s. 1—27.
1256. STEENSTRUP, JOH., Nogle Træk af Fiskeribefolkningens Historie.
(Dansk) Hist. Tidsskr. Række 7, B. 6. 1905—06, s. 141—171.
(s. 167 ff.)
1257. HÖRMAN, E., Det svenska makrillfisket. En historisk-sta-tistisk utredning. Gbg 1913. 32 s.
1258. TOMFOHRDE, THEODOR, Die Heringsfischereiperiode an der Bohus-Len-Küste von 1556—1589.
Archiv für Fischereigeschichte 1914, s. 1—192.
1259. Äldre handlingar (1667—1855) rörande bohuslänska fiskerierna.
Bohusl. fiskeritidskr. 1884, s. 4—24.
1260. Äldre handlingar (1762—1852) rörande lagstiftningen för bohuslänska fiskerierna.
A. a. 1885, s. 15—157.
1261. HÖRMAN, ERNST, Ur bohusfiskets historia. Första skedet: forntiden — 1500-talet. Andra skedet: 1600-talet — 1880-talet.
G. H. T. 1910 $\frac{15}{1}$, $\frac{22}{1}$, $\frac{29}{1}$, $\frac{9}{4}$, $\frac{23}{4}$, $\frac{30}{4}$, $\frac{14}{5}$, $\frac{4}{6}$, $\frac{6}{8}$ och $\frac{1}{10}$.
1262. —, Ur bohusfiskets historia. 1. Ett sillfiske, som kom av sig. 2. Det »stora» sillfisket i Nordsjön. 3. När sillen kom som ymnigast. 4. När saltet tröt och sillen blev till tran. 5. Storsjöfisket i gamla gängor.
A. a. 1917, $\frac{17}{2}$, $\frac{3}{3}$, $\frac{10}{3}$, $\frac{17}{3}$ och $\frac{24}{3}$.
1263. —, Bohusfisket. H. 1—4. Gbg 1917—18. 128 s.

1265. HANESON, WALDEMAR, Sveriges första fiskeritjänsteman.
Gbg's Dagbl. 1921 ²/₇.
1266. HANESON, WALDEMAR OCH RENCKE, KARL, Bohusfisket.
Gbg 1923. 318 s.
Avd. I. Historisk översikt, s. 1—75; avd. II. Yrkesteknisk framställning, s. 79—318.
Gbg's jubileumspublikationer. 19.
1267. Äldre uppsatser rör. bohuslänska fiskerierna.
Bohusl. fiskeritidskr. 1885, s. 1—14, 280—321.
Inneh. bl. a.: Pärle och andra fiskerier (1753), s. 1—3; Westman, O., Underrättelse om sillfisket i skärgården utanföre Gbg (1759), s. 4—14.
1268. Förteckning på den sill som höstetiden år 1759 i Götheborgs norra och södra skärgård blifwet fångad och dels utom, dels ock inne i staden är insaltad och til någon del rökt.
Götheb. Mag. 1760 n:r 6.
— — . . . som år 1765 i Götheborgs skärgård blifvit fångad . . .
A. a. 1766 n:r 7.
— — . . . som Götheborgs hrr handlande uti Göteborgs skärgård låtit insalta och röka . . . 4:o. Gbg.
Utkom nästan årligen åren 1774—1801.
- 1268a. Om en fiskeridirections nödvändighet i Götheborgs och Bohus län. 4:o. Sthm 1765. 4 s.
1269. Afhandling angående fiskerierna i Bohuslänska skärgården.
Sthm 1778. 62 s.
1270. STRÖM, H., Sammenligning imellem de norske og svenske Fiskerier.
Dansk Museum 1., Kbhvn 1782, s. 1—21.
1271. Trangrums acten, eller samling af de handlingar . . . rör. tran-beredning af sill uti Bohuslänska skärgården och bevis därpå, at det uti hafsvattnet utkastade trangrums skadar hwarken hamnar, farleder eller fiske, hwilket man tillförne befarat. 4:o. Sthm 1784—85. (6), 22, (4) s., 5 tab.
1272. RINGIUS, N. E., Hvilka äro beståndsdelarne i sill-grums . . .?
K. V. V. S. wetensk.-afd. St. 3. 1785, s. 98—103.
Avtryckt i: Bohusl. fiskeritidskr. 1886, s. 177—181.

1273. MÖLLER, ERIC P., Försök till chemisk analysis af tran-grums och des nyttiga användande.
K. V. A. H. 1787, s. 81—97.
1274. Sillsalteri- och trankokeriverken Solviken å Klädeshol-mens Koholme.
Bohusl. fiskeritidskr. 1889, s. (185—186).
1275. Handlingar och protocoller, rör. Kongl. maj:ts i nåder förordnade beredning öfwer sillfiskeri-handteringens när-mare reglerande, 1788. 4:o. Gbg 1789. 194 s.
- 1275a. SJÖSTRAND, JOHANNES, Anteckningar rör. den bohuslän-ska sillfiskeperioden 1797—1808.
Meddelanden från Geogr. fören. i Göteborg. 2. 1917, s. 45—69.
1276. Något om sillfisket i Bohuslänska skärgården; från en gammal man i Skåne. (B. N. S.).
K. V. V. S. nya handl. D. 1., 1808, s. 40—58.
Avtryckt i: Bohusl. fiskeritidskr. 1885, s. 294—303.
1277. DUBB, P., Anteckningar om sillfisket i Bohus län.
K. V. A. H. 1817, s. 32—46.
Avtryckt i: Bohuslänsk fiskeritidskr. 1885, s. 304—317.
1278. KÖNIG, PEHR, Om trankokningen i Bohuslän jämte be-skrifning på ett trankokeri.
A. a. 1817, s. 47—52.
Avtryckt i: Bohusl. fiskeritidskr. 1885, s. 317—321.
1279. NILSSON, SVEN, Underdånig berättelse om fiskerierna i en del af Sverige och Norrige . . . 4:o. Sthm 1826.
Även i: Landtbr.-akad. handl. 1827, s. 58—104.
Samt i: Journal för handel, slöjd och konst. 1827, nr 10—15.
Huvudsakligen om sill- och torskfisket i Bohuslän.
1280. —, Förnyad underdånig berättelse om fiskerierna i Bohus-län. 4:o. Sthm 1828. 36 s.
1281. —, Självbiografiska anteckningar. Meddelade av GUN-NAR WETTERBERG.
Hist. tidskr. för Skåneland, B. 5, 1914—23, s. 292—328. (Resor till Bohuslän s. 315—316.)
1282. Handlingar rör. sillfisket i Bohuslänska skärgården. Sthm 1843. 175 s.
Innehåll:
Utdrag af S. Nilssons . . . 1826, till Kongl. Maj:ts afgifna berättel-se om fiskerierne i en del af Sverige och Norrige; Utdrag af Nilss-sons förnyade berättelse . . . 1828; Utdrag af S. Nilssons underd.,

berättelse, af den 1 nov. 1832 (komplett i ms i Lunds universitetsbibliotek); Utdrag af de protocoller, som blifwit förda wid de under sommaren 1833, på Kongl. maj:ts nåd. befallning hållna undersökningar rör. fiskerierne i Bohuslän.

Utdrag ur Sundewalls d. 10 dec. 1839 afgifna yttrande rör. fiskerierne; Utdrag af Lovéns d. 9 januari 1840 afgifna utlåtande; (Berättelse om sillfisket vintern 1842) af Wilh. von Wright.

1283. Nya handlingar rör. sillfisket i Bohuslänska skärgården. Gbg 1874. 74, XXXI, s.
Bih. till Gbgs och B. läns hush. qvartalsskr. 1874.
- 1283a. L[JUNGMAN,] A. V., Upplysningar och handlingar rör. svenska fiskerinäringens och särskildt bohuslänska hafsfiskets understöd och administration. 1841—91; 1891—92.
Bohusl. fiskeritidskr. 1891, s. 1—212; 1892, s. 23—115.
1284. EKSTRÖM, C. U., Om fisket i Bohuslän.
K. V. A. Ö. 1., 1844, s. 26—27; 1846, s. 18—20, 180—182, 248—250.
5. 1848, s. 82—85.
1285. Några ord i anledn. af förbudet i afseende å sillfisket.
G. H. T. 1853, nr 147, Bih.
1286. MALM, A. W., Berättelse om vidtagna åtgärder för befrämjande av fisk-afvel inom Göteborgs och Bohus län, år 1856.
G. och B. hush. sällsk. handl. 1856, s. 9—22, 2 pl.
1287. —, Läsning för fiskare i Bohuslän. Gbg 1861. 56 s.
1288. —, Några ord om ålen, samt ritning och beskrifning på Olaus Pehrssons ål-tång.
Qvartalsskr. för prakt. landthush. 1862, s. 98—100.
1289. YHLEN, G. VON. Om vårt storsjöfiske och en ordnad afsättning af färsk fisk m. m.
K. landtbr.-akad. tidskr. 1866, s. 33—37.
1290. —, Berättelse öfver fiskerimötet i Lysekil den 2, 3 och 4 September 1868. Gbg 1868. 64, XVI s.
1291. —, Bedrifves fiskerinäringen på ett tillfredsställande sätt och — i fall så icke är — hvilka åtgärder böra vidtagas till dess förbättrande?
G. o. B. hush. qvartalsskr. april 1868, s. 21—53.
1292. [DIETZ,] OSKAR ANDERSEN, Baahuslens Fiskerier. Korrespondent-Artikler (til Aftenbladet) fra Fiskerimötet i Lysekil i September 1868. Kra 1868. 40 s.
— —. 2 Opl. Fredriksh. 1869. 40 s.

1293. BOECK, AXEL, Beretning om Sildefisket ved den norske og bohyslenske Kyst.
Nord. Tidsskr. for Fiskeri. Kbhvn 1870, 5. Aarg., s. 123—160.
På svenska i:
G. o. B. hush. kvartalsskr. 1870, s. 21—54.
1294. (SUNDEVALL, C. J., LOVÉN, S., SMITT, F. A.) Utlåtande i fråga om anställande af förnyade undersökningar af sillen och sillfisket vid Sveriges vestkust, till Kongl. maj:t . . . afg. den 17 mars 1873 af Kongl. Vetenskapsakademien. Sthm 1873. 24 s.
1295. LJUNGMAN, A. V., Berättelse öfver en med kanonångbåten Gunhild under sommaren 1871 företagen expedition för anställande af åtskilliga undersökningar till hafsfiskets befrämjande uti Skagerrack & Kattegat. Ups. 1873. 28 s.
1296. —, Preliminär berättelse för 1873—74 öfver de betr. sillen och sillfisket vid Sveriges vestkust anställda undersökningarna. Ups. 1874. 74, (1) s.
1297. —, Undersökningar till hafsfiskets främjande uti Skagerrack och Kattegat.
Nord. Tidsskr. for Fiskeri. Aarg. 2, 1875, s. 1—14.
1298. —, Några ord om de stora Bohuslänska sillfiskerierna. Ett föredrag. Gbg 1877. 31 s.
1299. —, Bohusläns hafsfiske och de vetenskapliga hafsundersökningarna. 1—2. 1878. 29, 101 s.
1300. WIDEGREN, H. T., Sillen i Bohuslänska skärgården.
Ny illustr. tidn. 1878, s. 20.
1301. HEDLUND, E., Sillfångst med vad vid Fjellbacka 12 jan. 1878.
A. a. 1878, s. 29.
1302. LJUNGMAN, A. V., Om sillens och skarpsillens fortplantning och tillväxt med serskild hensyn till Bohus läns skärgård.
Nordisk Tidsskr. for Fiskeri. Aarg. 5, 1879, s. 193—231.
1303. —, Bidrag till lösningen af frågan om de stora sillfiskenas sekulära periodicitet.
A. a. s. 257—268.

1304. —, Bidrag till kännedomen om sillens lefnadsförhållanden.
A. a. s. 269—285.
1305. —, Om sillens och skarpsillens racer med serskild hänsyn
till Sveriges vestkust. Khvn 1881. 137 s.
Särtryck af:
A. a. 1881—82, s. 181—316.
1306. YHLEN, GERH. VON, Die Seefischerei an der Westküste
Schwedens. Sthm 1880. 62 s., 1 karta, 1 tab.
1307. MALM, A. W., Bohus sillen. Gbg 1880. 125 s.
1308. —, Om försök att fiska sill utanför Bohuslänska kusten
med drifgarn.
G. o. Boh. läns hush. qvartalsskr. 1880, s. 17—19, & 1 pl.
1309. UGGLA, E. J. E., Erinringar om en anmärkningsvärd
femårsperiod af Bohuslänska storsjöfisket.
K. Landtbr. akad. handl. och tidskr. 1881, s. 165—172.
1310. TRYBOM, F., Iakttagelser vid sillfisket i Bohuslän 1880—
81 och 1881—82.
Nord. Tidsskr. for Fiskeri, 1882, s. 280—336.
1311. LJUNGMAN, A. V., Bohusläns hafsfiske och dess framtid.
Tvänne . . . uppsatser. Gbg 1882. 53 s.
1312. —, Om offentliga åtgärder med hänsyn till det rika bohus-
länska sillfisket. Gbg 1882. 48 s.
1313. —, Kortfattad berättelse öfver de under årtiondet 1873—
83 utförda vetenskapliga undersökningarna rör. sillen
och sillfisket vid Sveriges vestkust. Gbg 1883. 104, (1) s.
1314. —, Det förestående sillfisket i bohuslänska skärgården.
Gbg 1883.
Aftryck ur G. P. 1883.
1315. —, Det senast förflutna och det närmast förestående
sillfisket i bohuslänska skärgården.
Bohusl. fiskeritidskr. 1884, s. 70—143.
1316. [—], Försök med släpnätsfiske i Kattegat.
A. a. 1884, s. 388—390.
1317. MALM, A. H., Anteckningar om fisk, fiske och fiskhandel.
Gbg 1884. 89 s.
G. o. B. hush. qvartalsskr. 1884. Bih.

1319. Oafgjorda petitioner rörande bohuslänska skärgården och hafs fisket.
A. a. 1884, s. 25—41; 1886, s. 164—176.
1320. Afgjorda petitioner rörande bohuslänska skärgården och hafs fisket.
A. a. 1884, s. 40—44.
1321. Göteborgs och Bohus läns hushållningssällskaps uppoffringar för de bohuslänska fiskeriernas förkofran.
A. a. 1884, s. 383—388.
1323. Ansökningar rörande bohuslänska skärgården och hafs fisket (1873—85.)
A. a. 1885, s. 212—224.
1324. CALLANDER, C. W., Källvikens salteri samt olje- och guanofabrik.
A. a. 1885, s. 322—334.
1325. L[JUNGMAN,] A. V., Några anmärkningar om sillsaltning samt om handelsmärken för sillsaltning.
A. a. 1885, s. 351—356.
1326. RUBENSON, M., Ångkraften i bankfiskets tjänst.
A. a. 1885, s. 357—362.
1327. MALM, A. H., Om snörpvadens konstruktion, tillbehör och handterande. Gbg 1886, 4 s., 1 pl.
A. a. 1886, s. 189—182, 1 pl.
1328. Handlingar rör. föreslagna hamnförbättringar i bohuslänska skärgården. Saml. 1.
A. a. 1887, s. 145—157.
1329. MALM, A. H., Om sillsättgarnen i Bohuslän. Gbg 1889. 4 s. 1 pl.
Aftryck ur: A. a., 1888, s. 333—336.
1330. TORELL, OTTO, Bohusläns och Hallands sillfischen.
K. Landtbr.-akad. handl. o. tidskr. 1888, s. 219—227.
1331. LÖNNBERG, EINAR, Några ord om sillfisket och Bohusläns fauna i början af vintern.
Sthms biol. fören. förhandl. B. 1., 1889, s. 69—74.

1332. LJUNGMAN, AXEL WILH., Om de stora hafsfiskena, betraktade från nationalekonomisk synpunkt. Två föredrag i Nationalekon. föreningen.
Bohusl. fiskeritidskr. 1889, s. 100—151.
1333. [—], Smärre uppsatser rör. sillen och sillfisket m. m.
A. a. 1890, s. 195—216.
1334. KRISTENSON, EDV., Sillfisket i början av 1890-talet.
Tidskr. f. Billstr. folkhögsk. elevförb. årg. 9, 1917, s. 35—40.
1335. Lagstiftningen för hummerfisket. 1—2.
Bohusl. fiskeritidskr. 1891, s. 213—215. 1892, s. 146—162.
1336. Villkoren för sillsalteriers och andra fiskförädlingsverks anläggning. 1.
A. a. 1891, s. 216—229.
1338. L[JUNGMAN,] A. V. Om betydelsen af s. k. sillrapporter.
A. a. 1892, s. 181—194.
1339. R[YDHOLM,] AD., Något om saltning af sill i Bohuslän.
A. a. 1892, s. 199—207.
1340. Om anordnandet af offentliga rapporter under bohuslänska sillfisket.
A. a. 1892, s. 163—180.
1341. L[JUNGMAN,] A. V., Särskild lagstiftning för hafsfisket vid rikets vestkust. 1—2.
A. a. 1892, s. 116—145; 1893, s. 154—226.
1342. STRÖMER, EMANUEL, Ordningsstadgan för hafsfisket. Hafs-fiskekommitténs möten.
G. H. T. 1893 $\frac{1}{9}$, $\frac{11}{9}$.
1343. Förslag till anordnande af rapporter om sillfisket i Göteborgs och Bohus län.
Avg. den 14 juni 1894. (Enl. Thyselius. Förteckning öfver komitébetänkanden 1809—94, s. 559.)
1344. Betänkande med förslag till författningar ang. hafsfisket 1895 vid kusten af Gbgs och Bohus län, afg. af särskildt i nåder förordnade komiterade. 4:o. Sthm 1895. 144 s.; Bil. s. 54—105.
1345. SMITT, F. A., Bedrifves det Bohuslänska sillfisket på det för landet fördelaktigaste sätt?
K. Landtbr.-akad. handl. o. tidskr. 1895, s. 55—64.

1346. LJUNGMAN, A. V., Bohusläns hafsfiske och dess främjande. Gbg 1896. 56 s.
Bohusl. fiskeritidskr. XI—XII, 1894—95, s. 123—176.
1347. [—,] Om ordnandet af förhållandena å de bohuslänska fiskelägena. 1.
A. a. XI—XII, s. 105—122.
1348. TRYBOM, F., Laxodlingen och laxfisket i Örekilselven i Bohuslän.
Sv. fiskeri-tidskr. 1898, s. 149—155.
1349. PETTERSSON, O., Hvilka åtgärder kunna vidtagas för att öka inomskärsfisket vid Sveriges vestkust?
K. Landtbr.-akad. handl. o. tidskr. 1900, s. 154—177.
1350. —, Är det lämpligt att införa fiskefartyg med maskinkraft vid det svenska hafsfisket?
A. a. 1902, s. 281—309.
1351. O[LBERS], G. J., Bohusläns sjöar och insjöfiske.
G. o. B. hush. kvartalsskr. 1902, s. 97—106.
1352. WOLLEBÆK, ALF., Om möjligheterna och sättet för ostronodling på Sveriges västkust.
K. Landtbr.-akad. handl. 1903, s. 402—431.
1353. Hammeskärs kanon och fisket.
G. H. T. 1903 ¹⁴/₁₁, ²⁰/₁₁, ⁷/₂, ¹⁷/₉, ⁸/₁₀, ²¹/₁₁.
1354. EKMAN, THORSTEN, Beskrifning öfver sommaren 1903 i G. o. B. län undersökta sjöar.
G. o. B. hush. kvartalskr. 1904, s. 97—108.
1355. —, Insjöfiskars utbredning i Göteborgs och Bohus län.
Sv. fiskeri-tidskr. 1904, s. 31.
1356. RAMBERG, C., Vinterfiske vid Koster.
Sv. turistff. årskr. 1904, s. 279—296.
1357. MALM, A. H., Om drifgarnsfiske efter sill på Nordsjön. Föredrag vid nordiska fiskaremötet i Marstrand 1904. Gbg 1904. 21 s.
1358. Fiskeutställning i Marstrand.
G. H. T. 1904 ¹⁷/₆, ⁸/₇ ff., ²⁵/₇.
1359. LAURÉN, O., Fiskebref från Marstrand.
Sv. fiskeri-tidskr. 1905, h. 5., s. 152—153.

1360. ANDERSSON, K. A., Det bohuslänska storsjöfisket.
A. a. 1905 h. 5, s. 131—145.
1361. EKMAN, SVEN, Bohuslänningar på storsjöfiske.
Sv. turistf. årskr. 1906, s. 20—41.
1362. Fiskerinäringen och dr. Ljungman.
G. H. T. 1906 ²¹/₂.
1363. WALLENTIN, C. H., Vintersillfiske vid Västkusten.
Sv. fiskeri-tidskr. 1906, s. 62—64.
1364. —, Utvidgande af bohuslänska hafs fisket.
A. a. 1907, s. 42—46.
1365. BROCH, HJ., Rapport om fiskeförsök i Gullmarsfjorden sommaren 1907.
Sv. hydr. biol. komm. skrifter, 3 (1908), s. 1—6.
1366. [TISELIUS, C. A.] *Vale*, Med fiskare och trawlare. Gbg 1907. 26 s.
Särtr. ur G. H. T.
1367. Makrillfiske. (G. W. K.)
G. H. T. 1907 ¹⁰/₉.
1370. ANDERSSON, K. A., Drifgarnsfisket efter sill i Nordsjön och möjligheterna för ett svenskt deltagande däri.
A. a. 1909, h. 5, s. 130—137.
1371. Fiskehamnskommissionens förslag till utförande af fiskehamnar, nödhamnar och mindre hamnar jämte däröfver af Väg- och vattenbyggnadsstyrelsen och Landtbruksstyrelsen afg. utlåtande. 4:o. Sthm 1910. Text här och var. Pl. 11—19.
1372. TISELIUS, CARL AUGUST, Bohuslänska hafs fisket.
Aftonbladets (Sthm) Fiskeri-n:r 1910 ¹³/₁₁.
1373. ANDERSSON, K. A., Det bohuslänska sillfisket.
Templarordens studiebibliotek. Årg. 7, 1912, s. 139—148; även separat. Upps. 1912. 12 s.
1374. —, Det sv. snörpvadsfiskets utveckling. Föredrag vid det 4:de Nord. fiskaremötet 1912. Gbg. 11 s.
1375. —, Sillfisket i Bohuslän.
Sv. fiskeri-tidskr. 1913, h. 2., s. 53—56.
1376. —, Undersökningar rörande det bohuslänska sillfisket.
A. a. 1916, h. 2., s. 44—54.
1377. —, Fisket i Bohuslän.
Sv. turistf. årsskr. 1917, s. 112—137.

1378. Sillrekognoscering med Skagerak. (N. B.)
G. H. T. 1917 ¹/₁₂.
1379. Konservindustrien vid Ellösfjorden. (F. S.)
A. a. 1919 ²¹/₆.
1380. EKMAN, THORSTEN, Väst kustfisket och fiskhandeln för närvarande.
Sv. fiskeritidskr. 1919, s. 105—112.
- 1380a. När bohufiskarna omvände sig. Ett apropå till konsul Laurins i Lysekil 50-årsdag. (F. H.)
G. H. T. 1919 ¹⁵/₂.
1381. ROSEN, NILS, Det bohsländska fiskets nuvarande läge . . .
Med ett förord av OSCAR VON SYDOW. Lysekil 1920. 32 s.
1382. TH[ORÉN], G., Garnmakrillfisket i Skagerack. Snapshots från det pågående makrillfisket.
G. H. T. 1920 ²⁹/₅.
1383. —, Från skarpsill till ansjovis. Något om det bohsländska skarpsillfisket.
A. a. 1920 ⁹/₁₀.
- 1383a. Export av svensk klippfisk och torr fisk. Länsstyrelsens framställning om åtgärder härför.
G. H. T. 1922 ¹⁸/₁₀
-
1384. Göteborgs och Bohusläns fiskareförening. CARLSON, F., Öfversigt öfver Göteborgs och Bohusläns fiskareförenings ekonomiska verksamhet 1870—1890. Gbg 1891. 25 s.
Även i: Bohusl. fiskeri tidskr. 1890, s. 157—181.
1385. Göteborgs och Bohus läns fiskareförening. 1890—91; 1891—92; 1892—93; 1893—94 och 1894—95.
Bohusl. fiskeritidskr. 1891, s. 233—236; 1892, s. 195—198; 1893, s. 35—42; XI—XII, s. 1—23.
1386. Reglemente.
Bohusl. fiskeritidskr. 1890, s. 113—123.
1387. [GRUNDELL, P.], Bohusläns fiskareförening för sjöförsäkring 1870—1919. Minnesskrift. 4:o. Lysekil 1920. 50 s.
1388. HÖRMAN, ERNST, (E. H.), Bohusläns fiskareförening jubilerar. Några drag från dess tillkomst och verksamhet.
G. H. T. 1920 ²/₁.

1389. LJUNGMAN, A. V., Berättelse öfver Föreningens till bohuslänska fiskeriernas främjande verksamhet . . .
 Bohusl. fiskeritidskr. 1884, s. 361—380; 1885, s. 363—380; 1886, s. 275—280; 1887, s. 354—362; 1888, s. 337—340, 1889, s. 152—155; 1890, s. 134—138; 1891, s. 233—236; 1892, s. 376—379; 1893, s. 14—17; XI—XII, s. 24—27.
1390. Berättelse öfver Orosts och Tjörns fiskeriförenings verksamhet 1889, 90, 91, 92, 93, 94 och 95.
 Bohusl. fiskeritidskr. 1889, s. 156—177; 1890, s. 130—156; 1891, s. 237—250; 1892, s. 380—384; 1893, s. 18—34; XI—XII, s. 28—60.
1391. Bohusläns allmänna fiskarförbund.
 G. H. T. 1905 ^{27/9}, ^{2/10}, ^{17/10}.
1392. HÖRMAN, E., Redogörelse för verksamheten af »Bohuslänska fiskares understödsförening för ersättande af snörpvadar, förlorade under yrkets utöfning». Gbg 1912. 12 s.
 Göteborgs och Bohusläns havsfiskeförening. *1919, 20) Lysekil 1921,*
1393. ROSÉN, NILS, Årsredogörelse *1921, 22.* (Gbg 1922—23.)
1394. Berättelserna öfver Bohusläns hafsfisken införda i Göteborgs och Bohusläns hushållningssällskaps publikationer.
 Avseende åren 1857 (Malm, A. W.), 1857
 » 1859—1865 (Uggla, E. J. E.), 1859—65
 » 1866—1885 (Yhlen, G. von), 1867—86
 » 1886—1906 (Malm, A. H.), 1887—1907
1395. Berättelserna om hafsfisken, i utdrag i:
 Svensk fiskeritidskrift 1892 ff.; se innehållsförteckningen till denna tidskr. för åren 1892—1916, s. 20!
1396. ANDERSSON, K. A., Berättelse öfver Gbgs och Bohusläns fisken 1907—08. Gbg 1908. 35 s.
1397. L[JUNGMAN], A. V., Berättelsen öfver Göteborgs och Bohusläns hafsfisken under 1883—89. Varekil 1890. 7 s., II tab.
1398. —, Berättelsen öfver Göteborgs och Bohusläns hafsfisken under 1886—87, 1888—89.
 Bohusl. fiskeritidskr. 1887, s. 319—348; 1889, s. 178—184.

1399. Bohuslänsk fiskeritidskrift. Utg. af A. V. LJUNGMAN. I—XII. 1884—94/95. Gbg 1884—96.
1400. Fiskeritidskrift utg. af Norrvikens fiskeriförening. 1891—94. Strömstad.
12 n:r och 192 sidor per årg.
1401. Fiskerierna. Svensk fiskeritidning. Bilaga till Handeltidningens Veckoblad. Årg. 1—13. Gbg 1911—23.
1402. Fiske. Sveriges officiella statistik. 1914—21.
De särskilda fiskena i Gbgs och Bohus län samt Halland.
-
1403. Äldre upphäfdade stadganden rörande Bohus läns fiskerier (slutet av 1200-talet—1843).
Bohusl. fiskeritidskr. 1884, s. 201—308.
1404. BOECK, THORWALD, Oversigt over Litteratur, Love, Forordninger, Rescripter m. m. vedrørende de norske Fiskerier. Chra 1866, s. 7—9.
Uppräknar följande lagar och förordningar rörande Bohusfisket utfärdade före införlivningen med Sverige;
1. Kongebrev, 12:te Juli 1561, om Fiskeriet vid Marstrand.
 2. Kongebrev, 18:de October 1566, om at Lybeckerne havde erholdt Tilladelse til i det Aar at fiske Sild paa alle de Steder, hvor den gik till saavel ved Marstrand . . .
 3. Kongebrev, 28 de Mai 1574. Kongens Forkjøbsret till Sild skulle være afskaffet.
 4. Modbog, 26:de October 1575, gjældende for Fiskeriet ved Marstrand og andre Fiskeleier under Viken.
återges i A. a. Bil. pag. I—VIII.
 5. Kongebrev, 5:te November 1580, hvori bland andet paabödes, at ingen Fremmede Skibe maatte uden dertil erhvervet Tilladelse seile nordanfor Marstrand forat kjøbe fersk Sild (gjentaget med Tilæg ved Kgbr. 12:te Juli 1581, 9:de October 1585).
 6. Modbog, 3:die September 1583 gjældende for Bekkevig og andre Fiskeleier under Viken.
 7. Modbog, 7:de October 1585, for Sildefiskerierne ved Marstrand og under Viken.
 8. Aabent Brev, 9:de October 1585, at de, der besøgte Sildefiskerierne, skulde være forpligtede til at sælge til vedkommende Tolder paa Kongens Vegne 2 Tönder Sild.
 9. Modbog, 26:de August 1586 og 24:de September 1589.
1405. Författningar angående fisket inom Göteborgs och Bohus län utg. av K. A. ANDERSON. Gbg 1915. 38 s.
-

Författningarna för åren 1663—1698 finnas, förutom i Författningsårstrycket, i *S t i e r n m a n*. Samling; för åren 1724—1790 i *M o d é e*, Utdrag etc; sedermera i resp. års författningar; fr. o. m. 1825 i Sv. förf.-saml.

1406. Bref till General Commercii collegium at correspondera med Giötheborgh, om sillfisket i Bohuus och sedan gifwa sitt betänkiande. 13 Martii 1663.
1407. Kongl. Mayst:tz placat och påbudh, angående ett reglement som widh sillefisket i acht tagas och observeras skal. 13 octobris 1666.
Ingår även i n:r 1403.
1408. Octroy för en Holländare öfwer sillfiskerijetz inrättande i Swerige. 10 febr. 1667.
1409. Bref till Commercie collegium, angående sillfisket i Götheborg. 5 Martii 1669.
Öppet bref för Sillebyserne. 5 Martii 1669.
1410. Till generalen . . . Schönleben, att osterhandelen bör vara fri i Bohus län. 18 juli 1698.
1411. Kongl. Maj:ts nådiga förordning angående fiskerierne i riket. 17 martii 1724.
Ingår även i n:r 1403.
1412. Kongl. maj:ts förnyade hamn-ordning. 1 martii 1726.
Förbättring av 1669 års hamnanordning. Inneh. viktiga bestämmelser för ordningen å fisklägena.
1413. Förordning angående tårr och insaltad fisks försäljande utan hufwuden. 5 juni 1735.
1414. Resolution på Riksens allmoges allmänne beswär. 1 sept. 1741.
Vissa fisksorter befrias från lille sjötullen, pkt 20.
1415. Påbud angående sill och andre fiske-wahrors införsel i riket med främmande nationers fartyg. 7 maj 1743.
1416. Resolution å städernas allmänna beswär. 4 nov. 1743.
Borgerskapets befrielse för lilla sjötullen för cabliaulånger, torsk, makrill, sill m. m., punkt 7.
1417. Privilegium på sill- och tårsk-fisken samt . . . för Abraham och Jacob Arfwedsson & C:o. 12 aug. 1745.

1418. Kongl. Maj:ts stadfästade associations-regler för fiskerisocieteten. 13 jan. 1746.
1419. Kongl. maj:ts förklaring öfwer 4. § uti förordningen af then 17. Martii 1724 angående fiskerierna i riket. 11. augusti 1747.
Ingår även i n:r 1403.
1420. Resolution på städernes beswär. 3 febr. 1748.
pkt 39: Förklaring öfver Arfwedssönernas privilegium.
1421. Kongl. Maj:ts förordning angående fiskeriernas uphieldande i riket. 10 maji 1748.
Ingår även i n:r 1403.
1422. Resolution på städernas beswär. 7 Julii 1752.
§ 28 innehåller bestämmelser om Fiskerie compagniets deltagande i fiske och försäljning av köpmansvaror.
1423. Kongl. Maj:ts kungiörelse angående wissa förmåner för them, som til fiskeriers idkande wilja sig i skärgården nedsättia. 8 sept. 1752.
Ingår även i n:r 1403.
1424. Kongl. maj:ts nåd. reglemente för hafs- och skiärfiskerierne i riket. 8 april 1754.
Ingår även i n:r 1403.
1425. Kongl. Commerce-collegii kungörelse . . . ang. de hittills bestådde fiske-præmier m. m. 10 jan. 1758.
1426. — — . . . angående fiske-præmiers betalande m. m. 15 dec. 1761.
1427. Instruction för Deputerade til fiskeriernes wård och därwid befundne nödige anstalter. 12 maji 1762.
1428. Kongl. Commerce-collegii kundgörelse . . . ang. brists förekommande på salt under fiske-tiderna uti Götheborgs och Bohuslänske skärgårdarne. 21 maji 1762.
1429. Kongl. Commerce-collegii kungörelse af Kongl. Maj:ts ytterligare nådigaste förordnande angående hafs- och och skärfiskerierne uti Götheborgs och Bohus-Länske skärgården. 27 sept. 1762.
Ingår ock i n:r 1403.
1430. — — . . . at färsk sill ej får sjöledes utföras från Götheborgs och Bohus-läns skärgårdar samt de derstädes anlagda salterier o. trankokeriirättningar. 15 julii 1765.

1431. — — . . . angående Finske Öster- och Westerbottniske samt Westernorrländske fartygsseglation på fiske till Göteborgske och Bohuslänske skärgården. 27 sept. 1765.
Ingår ock i n:r 1403.
1432. — — . . . om färsk sills upphandling och afförande från Göteborgske och Bohuslänske skärgården til andra inrikes orter. 15 oct. 1765.
1433. — — . . . om fiskepræmiers uphörande hädanefter
17 januarii 1766.
1434. — — . . . angående den saltsjö-fiskerierne i riket tillagde tullfrihet. 1 aug. 1766.
1435. Kongl. Krigs- och Commerce-collegiers kungörelse, angående de på kronogrund samt inom fästningswerken och städerna uti Götheborgs- och Bohus Län anlagde sill-salterier. 20 oct. 1766.
1436. Kongl. Maj:ts allmänne stadga och ordning för rikets hafskär- ström- och insjöfiske. 14 nov. 1766.
Ingår även i n:r 1403.
1437. Kongl. Cantzli-collegii kungörelse af den 30 sept. 1767.
Inneh. rättelser till föreg. stadga.
1438. Kongl. Maj:ts stadga för Nordsjöfiske och salterierne uti Göteborgs och Bohus län. 20 nov. 1766.
Ingår även i n:r 1403.
1439. Kongl. Commerce-collegii ytterligare kungörelse om den Nordsjö-fiskerierne tillagde tullfriheten för salt. 15 dec. 1766.
1440. Kongl. Commerce-collegii kungörelse om de wanlige exportations-præmiers beräknande för de uti sistl. år skedde utskeppningar af 1765 års sillfångst. 21 Jan. 1767.
1441. Kongl. Maj:ts nådiga förklaring öfwer Thes under then 14 november 1766 utfärdade allmänna stadga och ordning för rikets hafskär- ström- och insjö-fiske. 24 januari 1771.
Ingår även i n:r 1403.

1442. Kongl. maj:ts nådiga förklaring öfwer thess under then 20 nov. 1766 utfärdade stadga för Nordsjö fiske och salterierne uti Gbgs & Bohus län. Gifwen . . . 24 jan. 1771. 4:o. 4 s.
Ingår även i n:r 1403.
1442. Kongl. Maj:ts förnyade hamnordning. 24 januarii 1771.
Bestämmelser angående ordningen i fiskeläge, etc.
1443. Commerce-collegiets kungörelse angående ytterligare uppmuntringar för fiskerie-idkare samt hwad som bör i akt tagas i anseende til obetalte fiskerie præmier. 6 majj 1771.
1444. — — . . . angående de uppmuntringar för saltsjö-fiskerierne, som hädanefter komma att bestås. 18 majj 1773.
1445. Kongl. Maj:ts kungörelse, angående landttulls och accisfrihetens uphörande på inrikes fångad saltsjö-fisk. 22 juni 1773.
1446. Kongl. Commerce-collegii kungörelse, angående wissa uti saltsjö-fiskerierne inkomna missbruks och oordningars förekommande. 26 augusti 1773.
Ingår även i n:r 1403.
1447. Kongl. Kamar- och Commerce-collegiernes kungörelse, angående thet tunnemått, som hädanefter kommer at nyttjas vid försäljandet af färsk sill och annan fisk. 31 augusti 1773.
Ingår även i n:r 1403.
1448. — — . . . angående befrielse för landt-tull af den sill och annan saltsjö-fisk utaf inrikes fångst, som til utrikes orter försändas. 2 martii 1774.
1449. Kongl. Commerce-collegii kungörelse angående . . . sill-export och tran-tillverknings præmiifordringars godtgörande. 12 julii 1774.
1450. Kongl. Maj:ts stadga och reglemente för Nordsjöfiskerierne samt salterierne i Götheborgs och Bohus län. 21 julii 1744.
Ingår även i n:r 1403.

1451. Kongl. Commerce collegii kungörelse, angående de verificationer, som hädanefter böra anskaffas, til erhållande af de, i Kongl. Maj:ts nådiga stadga och reglemente för Nordsjö fiskerierne och salterierne i Götheborgs och Bohus Län, nådigst bewiljade præmier för sill- och cabeljou fiske i öppna siön. 7 febr. 1775.
1452. — — . . . angående forum för förbrytelser emot Kongl. Nordsjö-fiskeri reglementet af then 21 jului 1774. 17 juli 1775. 4:o. 4 s.
Ingår även i n:r 1403.
1453. Kongl. Kamar- och Commerce-collegiernes kungörelse, at til 1778 års början få silltunnor tilverkas efter förra brukeliga formen. . . 29 febr. 1776.
1454. Kongl. Commerce-collegii kungörelse, angående en ny och förändrad mätaretunna för färsk sill . . . 9 november 1786.
Ingår även i n:r 1403.
1455. — — . . . angående förbud mot Svensk färsk sills upköp och utförsel från rikets skärgårdar. 20 dec. 1790.
1456. Kongl. Maj:ts och rikets Commerce-collegii kungörelse angående wisse bewiljade præmier til befrämjande af sillfiske på djup uti Götheborgs och Bohus Läns inre skärgård. 20 nov. 1800. 4:o. 7 s.
1457. — — . . . angående tullens nedsättande å utländsk sill. 20 maj 1805.
1458. — — . . . angående förbud tills vidare emot utförsel af sill till utrikes orter. 1 april 1808.
1459. — — . . . angående lindring i tullen för inkommande utländsk sill. 7. aug. 1809.
1460. — — . . . angående fortfarande lindring i tullen på utländsk saltad sill. 4 juni 1811.
1461. Kongl. Maj:ts nådiga privilegium för et bolag til idkande af sillfiske på djupet. 23 oct. 1811.
1462. Reglor för det genom . . . privilegium af den 23 oct. 1811 octroijerade bolag till idkande af sillfiske på djupet. Sthm 1811.

1463. Kungl. maj:ts kungörelse om förbud emot fiskande och försäljning af hummer ifrån början af Julii til mediet af September månad hvarje år. 21 april 1837.
Ingår även i n:r 1403.
1465. Kongl. Maj:ts och rikets Commerce collegii kungörelse, angående särskilda förmåner vid idkande af storfiske med sådana fartyg, som af Engelsmän och Holländare dertill begagnas. 22 aug. 1842.
1466. — — . . . ang. rättighet att för insaltning och försäljning af sill fångad i Bohuslänska skärgården begagna tunnor af norskt tunnemål. 10 april 1843.
Ingår även i n:r 1403.
1467. Fiskeristadga af Kongl. maj:t i nåder fastställd 29 juni 1852.
1468. Kungl. Maj:ts . . . kungörelse angående det område, inom hwilket fisket på Sweriges westra kust är rikets inbyggare uteslutande förbehållet. 5 maj 1871.
1469. Kongl. Maj:ts skrifvelse till Dess Befallningshafvande i Göteborgs och Bohus län . . . att vid hafsfiske inom länet för fångst af sill tillsvidare använda not eller vad som . . . längd . . . 1 febr. 1878.
1470. Kongl. kungörelse, ang. vissa föreskrifter i afseende å saltsjöfisket vid kusterna af . . . Göteborgs och Bohus län. 2 jun. 1882.
1471. — — . . . angående utsträckt fredningstid för hummer inom Norrvikens fögderi af Göteborgs och Bohus län. 29 april 1898.
1472. Konvention angående fiskeriförhållandena i de till Sverige och Danmark gränsande farvatten. 20 nov. 1899.
1473. Kungl. kungörelse angående fiske med räktrawl efter den s. k. ishafsräkan vid rikets vestra kust. 19 september 1902.
1474. — — . . . angående undantag tills vidare för viss del af Göteborgs och Bohus län från hvad . . . stadgas rörande förbud mot användandet i vissa fall af ljuster för fångst af ål. 21 october 1904.
Se även 18 november s. å.

1475. — — . . . angående utsträckt fredningstid för hummer inom Norrvikens fögderi . . . såvidt samma kungörelse angår fisket vid Grisbådarna. 10 sept. 1906.
1476. — — . . . angående ändring i . . . kungörelsen den 19 sept. 1902 rörande fiske med räktrål efter den s. k. ishafs-räkan vid rikets västra kust. 31 december 1906.
1477. Deklaration rörande tillägg till och förändring af den mellan Sverige och Danmark den 14 juli 1899 afslutade konvention angående fiskeriförhållanden i de till Sverige och Danmark gränsande farvatten. 5 october 1907.
1478. Kungl. Maj:ts . . . kungörelse angående vissa föreskrifter rörande fiskeriförhållandena i de till Sverige och Danmark gränsande farvatten. 25 oct. 1907.
1479. Kungl. Maj:ts . . . skrifvelse till Dess befallningshafvande i Göteborgs och Bohus län angående inskränkning af förbudet mot fiske med grund- eller sölvadar i länet. 13 mars 1908.
1480. Kungl. Maj:ts förnyade . . . kungörelse angående fiske med räktrål efter den s. k. ishafsräkan vid rikets västra kust. 4 febr. 1910.
1481. — — . . . angående tillämpningen af . . . kungörelsen den 5 maj 1871 angående det område, inom hvilket fisket på Sveriges västra kust är rikets inbyggare uteslutande förbehållet. 4 juli 1910.
1482. Kungl. Maj:ts . . . circular angående rätten till fisket inom visst område vid rikets västra kust. 4 juli 1910.
1483. Kungl. Maj:ts förnyade . . . kungörelse angående fiske med räktrål efter den s. k. is- eller nordhafsräkan vid rikets västra kust. 26 januari 1912.
1484. Kungl. Maj:ts nådiga kungörelse om fredningstid för hummer inom Norrvikens fögderi av Göteborgs och Bohus län. 25 aug. och 10 sept. 1914.
1485. — — . . . angående fiske med s. k. dansk ålvad i havet utanför Göteborgs och Bohus samt . . . läns kust. 23 april 1917.

1486. Kungl. Maj:ts ... förordning angående förbud att från svensk fångstfarkost bortföra fångad fisk ... annorledes än genom lossning i Sverige. 12 maj 1917.
Tillämpningen utvidgades den 25 juni 1917. § 1, 2 och 5 erhöles ändrad lydelse den 26 febr. 1918;
1487. Kungl. Maj:ts ... förordning angående rätt för danska fiskare att i svensk hamn avsätta fångst av färsk fisk. 25 maj 1917.
Även samma medgivande för svenska fiskare i dansk hamn.
1488. Kungl. Maj:ts ... kungörelse angående ändrad lydelse av 8 § i kungörelsen den 25 oktober 1907 angående ... fiskeriförhållandena i de till Sverige och Danmark gränsande farvattnen. 25 januari 1918.
- 1488a. Bestämmelser för reglering av fiske med hummer- eller krabbtinor inom Norrvikens fögderi.
Gbg och Bohus läns kungör. 1918, n:o 7 och 54.
1489. Kungl. Maj:ts ... brev till länsstyrelsen i Göteborgs och Bohus län angående tillstånd för svenska fiskare, som bedriva fiske med motorbåt att ... försälja sin fångst i Skagens hamn å Jylland. 9 maj 1919.
1490. Kungl. Maj:ts kungörelse om upphävande av förordningen den 12 maj 1917 (n:r 198) angående förbud att från svensk fångstfarkost bortföra fångad fisk ... annorledes än genom lossning i Sverige. 13 juni 1919.
- 1490a. Förbud mot ankring å viss del av fiskegrunden Grisbårdarne och därvid belägna farvatten.
Gbg och Bohus läns kungör. 1922, n:o 163.

IV. Jordbruk och boskapsskötsel

1491. CARPELAN, J. F., Några grunder för jordbrukets och hushållningens förbättrande uti Götheborgs och Bohus län. Gbg 1804. 32, 12 s., 1 pl.
1492. AGARDH, C. A., Beskrifning på de tångarter, som finnas vid stränderne af Götheborgs och Bohuslän samt om sättet och värdet af deras användning i landthushållningen.
G. o. B. hush. sällsk. handl., h. 1, 1816, s. 60—99.

1493. LJUNGVALL, JOH. EM., Kort öfversigt af åkerbrukets
fordna och närvarande tillstånd i Bohus län.
A. a. h. 2, 1817, s. 19—35.
1494. ROSSING, J. A., Beskrifning om silkesodlingen på Lilla
Katrinelund år 1846.
A. a. 1846, s. 74—81.
1495. Berättelse öfver Kongl. Maj:t och kronan tillhöriga stam-
schäferier i Götheborgs och Bohus län. Åren 1848, 49, 50.
A. a. 1848, s. 13—18; 1849, s. 11—18; 1850, s. 9—19.
1496. BRATTBERG, J. W., Några praktiska iakttagelser rörande
jordbruket och boskapsskötseln vid Partilled landt-
bruksskola.
A. a. 1861, Bil. 2.
1497. LINDBERG, C. J., Om användandet af hafsstrandsväxterna.
A. a. 1865, Bil. 4.
1498. BRATTBERG, J. W., Om bohuslänska landtmannaförhål-
landen.
A. a. 1866, s. 1—8.
1499. Några allmänna iakttagelser rörande landtbruket inom
Tjörns härad (utdr. ur länsagronomens berättelse).
A. a. 1868, s. 23—30.
1500. Om nötboskapsskötseln i Bohuslän. (J. A—n).
A. a. juli 1869, s. 13—24.
1501. Vid Stora Wrems landtbruksskola utförda gödslingsförsök
år 1880.
K. landtbr. akad. handl. o. tidskr. 1881, s. 376—379.
1502. Stambok öfver kor, qvigor och tjurar af Ayrshireras inom
Gbg och Bohus län. 2. 1892. 30 s.
G. o. B. hush. qvartalsskr. 1892.
Tillägg till stambok.
A. a. 1894, s. 259—274. 1895, s. 253—260.
1503. Oeconomisk beskrifning öfver Torps socken i Orousts
östra härad.
A. a. 1900, s. 224, 328—331.
1504. L[ÖNRO]TH, HJ. A., Hästafveln i Bohuslän och dess ut-
veckling.
A. a. 1902, s. 107—116.

1505. Missväxten och Göteborgs och Bohus läns hushållnings-sällskap.
G. H. T. 1904, ¹³/₈, ²/₉, ⁶/₁₂, ¹⁰/₁₂.
1506. Sveriges jordbruk vid 1900-talets början, utarbetadt af
WILHELM FLACH, H. JUHLIN-DANNFELT, GUSTAV SUNDBÄRG. Pat. fol. Gbg 1909.
Innehåller tatr. uppgifter om Bohuslän, ss. 60, 71, 73, 75, 208, 212, 216, 220, 224, 228, 232 o. s. v.
1507. ARENANDER, E. O., Berättelser om rödkullorna på Ellesbo gård . . . Upps. 1911. 192 s.
1508. ANRICK, C. J., Beskrivning till karta över Sveriges åkerareal. Sthm 1921, s. 69—70.
Sv. geol. undersökn. Ba:10.
1509. Kungl. landtbruksstyrelsens underd. berättelse för år 1903—22. Innehållsförteckning.
- Göteborgs och Bohus läns hushållnings-sällskap.
1510. Handlingar. H. 1—4 (1816—24); 1844—53, 55—65. Gbg 1816—66.
Qvartalsskrift. (Jämt) Bihang 1866 juli—1906.
Publikationer. (Jämt) Bihang 1907—23.
Nr 1510 f. behandlar även annat än lantmannanärningar, t. ex. länets skogar, fiske, skolväsen m. m.
Berättelse för 1836—38. Gbg 1836—39.
1511. SANNE, GUNNAR, Göteborgs och Bohus läns kungl. hushållnings-sällskaps historia 1814—1914. Gbg 1917. 278, 16 s., 2 tab.
1512. Almanack jämte minneslista ang. åtgärder för jordbrukets befrämjande. Årg. 1—3, 1922—24. Ups. 1921—23.
1513. Redogörelse för Göteborgs och Bohus läns frökontrollanstalts verksamhet. 1890—1922.
G. o. B. hush. kvartalsskr. 1891—1906; G. o. B. hush. publ. 1907—23.
1514. Västra Sveriges andelssvinslakteriförening. ¹/₁₂ 1913—¹/₁₂ 1923. Uddev. 1923. 24 s.

V. Trädgårdsskötsel

1515. HAMMAR, A., Berättelse om köks-trädgårdar omkr. Göteborg, isynnerhet i Partille socken.
(Hårléman, C.) Til kongl. maj:ts högtbetrodde man, . . . Carl Fredr. Piper. Sthm 1751, s. 177—186.
1516. OLBERS, G. J., Strödda bidrag till trädgårdsodlingens historia med särskildt afs. å Bohuslän.
G. o. B. hush. kvartalsskr. 1903, s. 144—153.
1517. T[ISELIUS], C[arl A.], Trädgårdsskötselns första uppblomstring i Göteborgstrakten.
G. H. T. 1922 ²⁵/₂.
1518. ALM, CARL G., Våra stora träd och deras bevarande åt eftervärlden.
Lustgården 1922. Sthm, s. 116—132, (119).
1519. SYLVÉN, NILS, I och kring Göteborg. Föreningens för dendrologi och parkvård fjärde exkursion.
A. a. 1923, s. 112—140, 1 pl.
1520. BÄÄRNHELM, MAURITZ, Hur min klippträdgård (Kungälv) kom till.
A. a. 1923, s. 53—59.
1521. MAGNUS, ERIK L., Bondegården (Jonsered).
A. a. 1923, s. 31—38.
1522. SKOTTSBERG, C., Träden på Ellesbo.
A. a. 1923, s. 39—52, 1 pl.
1523. LINDNER, JOHN, Överås.
A. a. 1923, s. 25—30.
- 1523a. Bohusläns fruktodlares länsförening.
Arbetsår 1—8. 1915/16—22/23. Uddev.

VI. Skogsvård och skogsbruk

1524. Förordning ang. en allmän ek- och boke-plantering i Göteborgs-, Bohus-, Elfsborgs- län och Halland. 13 febr. 1725.
Modée I: 412.
1525. LINDSTEDT, S. R., Om skogsodling.
G. o. B. hush. handl. 1863, Bil. 3.
- 1525a. O[LBERS,] G. J., Bohusläns skogar.
G. o. B. hush. kvartalsskr. 1901, s. 187—232.

- 1525b. HESSELMAN, H. och SCHOTTE, G., Granen vid sin syd-
västgräns i Sverige.
Skogsvårdsfören. tidskr. 1906, s. 455—550 (486—490).
1526. ANDERSSON, GUNNAR, Ett par skogsmarks-analyser från
Bohuslän.
Skogsvårdsfören. tidskr. 1916, s. 563—564.
1527. WIBECK, EDV., Ur skogens historia i forna tiders Bohuslän.
Gbg 1917. 78 s., 1 karta.
1528. SCHOTTE, GUNNAR, Ljunghedarnas geografiska utbred-
ning och produktionsmöjligheter.
K. Landtbruks-akad. handl. o. tidskr. 1921, s. 237—250.
- 1528a. LINDNER, JOHN, Kolning i grop.
Skogen 1922, s. 368—372.
- 1528b. KRANTZ, CLAES, Under länsherrevärja. . . Uddev. 1922,
s. 8, 11, 15—16, 18—22, 28, 34—52.
1529. Kungl. Skogsstyrelsens underd. berättelse ang. skogs- och
jaktväsendet i Sverige. 1870—82; Kungl. Domänstyrel-
sens underd. berättelse rör. skogsväsendet. 1884—1910.
Bidr. t. Sv. off. stat. ~~2~~ 2
Domänstyrelsen. 1911—22.
Sv. off. stat.
- 1529a. Skogsvårdsstyrelsens i Göteborgs och Bohus läns lands-
tingsområdes berättelse för åren 1906—22.
Skogsvårdsfören. tidskr. Årg. 1907, Bil. — 1923. Bil.
- 1529b. Skogsvårdssyrelsen i Gbgs och Bohus län. Special-
katalog över skogsbruk m. m. vid Jubileumsutställ-
ningen 1923. Gbg 1923, s. 28—32.
1530. Västra Sveriges skogsvårdsförbunds årsskrift. 1921—22.
Uddev. 1921, Trollh. 1922.

VII. Industri och hantverk

1531. FRIBORG, NICOLAUS, Alphabetisk förteckning öfver pri-
vilegerade manufactur-werck uti Sverige till 1754 års
slut. 4:o. Sthm 1755. Register.
1532. EKMAN, J. J., I husslödfrågan. 1. Om de åtgärder, som
för befordrande af husslöjden vidtagits inom Göteborgs
och Bohus län.
K. Landtbr.-akad. tidskr. 1874, s. 298—300.

1533. Sveriges industriella etablissementer. Tecknade och litogr. af GUSTAF PABST. Beskrifna af MAXIMILIAN AXELSON (o. a.). Sthm 1870—79.
Kampenhofs spinneri och väfveri vid Uddevalla s. 49—51.
1534. BAGGE, D. H., Anteckningar om Sveriges bomullsspinnier. Norrk. 1889.
S. 62 ff. Kampenhof.
1535. LUNDBOHRN, HJ., Kortfattad redogörelse för praktiskt geologiska undersökningar rörande stenindustrien i Göteborgs och Bohus län. Gbg 1886. 17 s.
G. o. B. hush. kvartalsskr. 1886, s. 195—211.
1536. —, Några upplysningar om Sveriges stenindustri. Till Sveriges geologiska undersöknings utställning i Göteborg. Sthm 1891. S. 10—13 m. fl.
1537. ANDERSSON, THOR, Sveriges granitindustri. Sthm 1911. 209 s.
S. 48, 72 f., 114 f., 190—206 m. fl.; av bilderna tillhöra 15 Bohuslän, dessutom 1 karta.
1538. Munkedals pappersbruk. Tvär 4:o. Gbg (1897). 5 textblad, 1 bl. porträtt, 28 blad plancher, samt proffer å tillverkningar.
- 1538a. SIDENBLADH, ELIS, Urmakare i Sverige under äldre tider. Sthm 1918, Alfab. Ortsregister.
1539. KRANTZ, CLAES, Då Svedenborg ville koka salt i Bohuslän. G. Dagbl. 1920 ²¹/₁₂.
1540. Svensk industri i ord och bild. 4:o. Gbg 1918—20.
Elektr. A.-B. Eck, Partille; Aktieb. Gust. Richter, Lysekil;
1541. Skepps- och båtbyggeriet å Orust.
G. H. T. 1919 ¹/₈.
- 1541a. Lysekils Mekaniska Verkstad. Skandiaverken. Direktör L. Laurin 1869—1919. Gbg 1919. 102 s.
- 1541b. Aktiebolaget Papyrus, Mölndal. Gbg 1921. 78 s.
1542. Styrelsens för Göteborgs och Bohus län elektriska förening u. p. a. berättelse över verksamheten för år 1919. Uddev. 1920. 8 s., 1 karta.
- 1542a. Huru bör energifaxan lämpligen ordnas? En ekonomisk utredning för Västra Orusts elektriska distributionsförening. Uddev. 1922. 20 s.

1543. Placat angående någon frihet på saltsjuderiet. 13 octobris 1666.
Stiernman III: 387.
1544. Bref till Cammar-collegium angående saltsjuderiet. 25 september 1669.
A. a. III: 789.
Bestämmelser om saltsjuderiet i Bohuslän.
1545. Privilegium för Carl och Alexander Boit på saltsjuderi. 26 martii 1670.
A. a. III: 798.
1546. Privilegium på Saltwäreck för Charles och Alexander Boit. 16 september 1671.
A. a. III: 875.
Kronoön Hönö i Öckerö socken upplåtes.
1547. Till Cammar- och Commerec-collegium om saltsjuderiernes inrättande. 27 jan. 1691.
A. a. V: 171.
Privilegium för commiss. Jacob Gavelin.

Q. Hälsö= och Sjukvård

I. Allmänt

1548. BERG, FR. TH., Sammandrag af officiella rapporter om cholerafarsoten i Sverige 1850. Sthm 1851, s. 125—204.
1549. —, Bidrag till Sveriges medicinska topografi och statistik. 4:o. Sthm 1853, s. 87—91.
1550. WISTRAND, A. T., Kort skildring af Sveriges 3:dje koleraepidemi (1853). Sthm 1855, s. 64—68.
1551. WAWRINSKY, RICHARD, Sveriges lasarettsväsande förr och nu. Sthm 1906, s. 211—221, 684—721.
1552. BROBERG, SVEN GREN, Om svenska Röda Korsets sociala hjälpverksamhet.
Göteborgs Försvar 1918, s. 119—129.
1553. [SYDOW, KNUT VON], Svenska Röda Korset i Göteborgs och Bohus län och dess förhållande till epidemisjukvården.
A. a. 1920, s. 123—126.
Utkom väsentligt utvidgad, med författarenamnet utsatt, Gbg 1920. 11 s.

1554. LEKSELL, GUSTAV, Sjuktransportfrågan inom Göteborgs och Bohus län. Föredrag vid Svenska Röda Korsets 6. Distrikts årsmöte i Göteborg d. 23 mars 1920. Gbg. 10 s.
1555. De nya epidemisjukhusen i Göteborgs och Bohus län.
G. H. T. 1922 ³/₈.
- 1555a. Propaganda för badstugobad.
G. H. T. 1923 ⁷/₄.
1556. Författningar angående medicinalväsendet i Sverige (1667—1859). B. 1—2. 4:o. Sthm 1860. Register.
— . . . 1860 till och med 1876. 4:o. Sthm 1877. Register.
— . . . 1877—82. 4:o. Sthm 1884.
— . . . 1883—1922 (årligen). Register.
1557. Berättelse ang. inspektioner å rikets länslasarett och kurhus. 1867—69, 1872—74, 1875—77, 1878—81.
Gbg och Bohuslän.
1558. Förste provinsialläkarens årsberättelse öfver helso- och sjukvården inom Göteborgs och Bohus län 1892—1922.
4:o. 1893—1923.
-
1559. FRANCK, ERNST, S v e n s h ö g e n s sanatorium.
Julhälsn. 1913, s. 140—144.
1560. Länssanatoriet i Svenshögen. Årsberättelse 1916—18.
Uddev. 1917—19.

Känsö Karantänsanstalt.

- 156¹. DUBB, P., Om den svenska quarantaines-anstalten på Känsö.
K. V. V. A. Handl. 1818, s. 29—64, karta.
1562. Känsö Karantänsanstalt.
G. H. T. 1900 ²⁹/₁, ²⁶/₂, ¹⁰/₉, ¹⁰/₁₁, ²⁹/₁₁; 1903 ¹²/₁₀, ¹³/₁₀ samt 1920 ¹³/₃.
1563. Känsö Karantänsanstalt.
Nautisk tidskr. 1918, s. 475—488.
1564. Kongl. maj:ts nådiga quarantains-förordning . . . 7 november 1806. 4:o. Sthm 1807. 54 s.

1565. Kongl. maj:ts nådiga reglemente för quarantainsinrättningen på Käsö . . . 19 nov. 1807. 4:o. Sthm. 48 s.
Omtryckt 1819. 48 s.
- Kongl. maj:ts förnyade nådiga reglemente för karantänsinrättningen på Käsö . . . 20 sept. 1859.
Sv. förf.-saml. 1859 n:r 56.
- — . . . 1899.
A. a. 1899 n:r 79.
- — . . . 1905 (ändrad lydelse af §§ 2 och 10).
A. a. 1905 n:r 46.
- — . . . 1906 (ändrad lydelse af § 6).
A. a. 1906 n:r 88, s. 9.
- — . . . 1907 (ändrad lydelse af § 7).
A. a. 1907 n:r 415.
- — . . . 1910 (ändrad lydelse af § 9).
A. a. 1915, n:r 76.
- — . . . 1915.
A. a. 1915, n:r 540.
1566. Kongl. maj:ts nådiga kungörelse, ang. skärpning af det i 8 § af Kongl. quarantaines-förordningen, den 7 nov. 1806 stadgade ansvar för skeppare, som underlåter att med smittadt eller från smittad ort kommande fartyg anlöpa Käsö . . . 12 jan. 1820. 4:o. Sthm (4) s.
1567. — — . . . , huru de i Kongl. reglementet för Käsö quarantaines-inrättning den 19 nov. 1807 faststälde quarantaines-afgifter hädanefter skola beräknas och upbäras . . . 12 jan. 1820. 4:o. Sthm. (4) s.
1568. Kongl. maj:ts skrifvelse till förvaltningen af sjöärenden ang. ny organisation af quarantaines-bevakningen å Käsö. 26 febr. 1827.
Sv. förf.-saml. 1827. S. B. s. 221.
1569. Kongl. quarantaines-commissionens i Stockholm kungörelse om quarantine för fartyg och båtar från Göteborgs och Bohus län äfvensom öfriga orter vid Götha elf . . . 7 aug. 1834.
A. a. 1834, n:r 18.
1570. — — . . . , om hwad wid lumpors förande, ifrån Göteborgs och Bohus samt . . . skall iakttagas. 7 aug. 1834.
A. a. 1834, n:r 19.

1571. Kongl. quarantaines-commissionens . . . kungörelse angående Götheborgs förklarande för cholerasmittad . . .
30 sept. 1850.
A. a. 1850, n:r 56.
1572. — — . . . , angående upphörande af karantänsskyldigheten för fartyg och båtar, kommande från Götheborg och dess förstäder, äfvensom från Kongelf . . . 4 febr. 1857.
A. a. n:r 51.
1573. Deklaration mellan Sverige och Danmark om rätt för pestsmittade danska fartyg att anlöpa Känso karantän.
A. a. 1910, n:r 65.

II. Badorter.

Se ock: Ortsbeskrivningar. B. I:2.

1574. HÜLPHERS, ABR. ABR:SON, Berättelse med förteckning uppå de . . . i Sverige . . . bekante mineralbrunnar. 4:o. Westerås 1770, s. 29.
1575. ALFORT, PH., Handbok för brunnsgäster. H. 2. Sthm 1842, s. 5—24.
1576. CEDERSTRÖM, C. G., Om hafsluft och hafsbad vid Sverges vestra kust i physiol. och therapeut. hänseende. Sthm 1860. 37 s. (Diss. Ups.)
1577. CURMAN, C., Om klimat och bad vid Sveriges vestkust. I. Nordsjökusternas sommarklimat från hygienisk ståndpunkt. Sthm 1879. 124 s., 1 karta, 3 tab.
1578. LEVERTIN, ALFR., Svenska brunnar och bad. Sthm 1883. — — , 2 uppl. Sthm 1892.
1579. Sommarlif vid bad- och brunnsorter i Norden 1—9. Fol. Gbg. 1892—1899.
Badorterna i alfabetisk ordning.
1580. Vägvisare över Sveriges vilo- och kurorter. Gbg (tr. i utl.) 1922. 1. Västkusten och sydvästra Sverige. 83 s., 1 karta.
1581. BOETHIUS, J., En kort berättelse om Baggetofta hälsokälla vid Uddevalla. Gbg 1729. 16 s.

1582. WIDE, ANDERS, Om badformer och behandling i Lysekil.
Förh. vid 7:de allm. sv. läkaremötet i Lysekil 1895, s. 1—12.
1583. —, Uppllysningar för badgäster. Sthm (tr. i Lysekil). 1905. 66 s.
1584. HARTELIUS, T. J., Om luft och bad m. m. vid Marstrand Sthm 1862. (4), 156 s.
1585. Handlingar rörande badinrättningen i Marstrand år 1863. Sthm 1864. 30 s.
1586. HARTELIUS, T. J., Anvisningar för Marstrands badgäster. 12:o. Sthm 1869. 55 s.
- 1586a. Marstrands hafskuranstalt. Gbg 1890. 36 s.
1587. HAMBERG, N. P., Undersökning af badgyttjan vid Marstrand.
K. V. A. H. 16:6.
1588. JOHANSON, OSCAR, Strömstads hafskuranstalt. Strömst. 1892.
1589. BERGWALL, J. E., Strömstads hafskuranstalt. En klimatoterapeutisk studie. Föredrag.
Eira, Årg. 18, 1894, s. 135—143.
1590. SILFVERSKIÖLD, P., Några bidrag till kännedomen om det terapeutiska värdet af Västkustens vinterklimat, speciellt med hänsyn till behandling af skrofulösa barn å Styrso.
Hygiea. Årg. 64, 1902, s. 528—562 m. tab.
1591. Redogörelse för sjukvården och ekonomien. Sommaren 1890—1907. Gbg 1890—1908.
Kustsjukhuset på Styrso. Redogörelse för sjukvården 1908—18. Gbg 1908—19.
1914 års redogörelse innehåller bl. a.: 1) Förvaltningsberättelser för 1914. 2) Redogörelse för sjukv. 1890—1914.
- Styrso hafskuranstalt.
G. H. T. 1902 $\frac{16}{11}$, $\frac{24}{11}$, $\frac{10}{4}$; (P. Silfverskiöld) $\frac{1}{2}$, $\frac{23}{8}$; (A. Levertin) $\frac{1}{2}$, $\frac{12}{2}$; (C. E. Waller) $\frac{3}{10}$.

R. Sociala förhållanden

I. I allmänhet

1592. SARS, J. E., Til Oplysning om Folkemængdens Bevægelse i Norge fra det 13:de til det 17:de Aarhundrede.
(Norsk) Hist. Tidsskr. Række II, B. 3, s. 281—387 (s. 283, 305, 344, 347 m. fl.)
1593. WARGENTIN, PEHR WILHELM, Undersökning om folkutflyttningen så väl utur hela riket som utur hvart höfdingedöme särskildt i anledning af tabelverket för åren 1750 till och med 1773.
K. V. A. H. 1780, s. 243—265 (s. 259).
1594. Kongl. Commerce-Collegii kungörelse, huru förhållas skal, då lärogossar ut- och införskrifwas i läran wid handtwerkerierne i Marstrand samt om deras rättighet til arbete i andra städer, hwarest skrämbeten finnas. 9 nov. 1786.
Modée 13: 463.
1595. RYDBERG, JOH. ER., Redovisning af Brandhjelps-comiteen i Uddevalla. Gbg 1811.
1596. EHRENSVÄRD, A[LBERT], Några uppgifter om fattigvården i Göteborg och Bohuslän åren 1841 och 1865.
G. V. V. S. H. Ny tidsf. h. 10, 1870, s. 100—117.
1597. Stiftelser och välgörenhetsanstalter till förmon för bohuslänska skärgårdsbefolkningen.
Bohusl. fiskeritidskr. 1890, s. 182—194.
1598. Handlingar rörande utredning ang. fiskeribefolkningens i Göteborg och Bohuslän bostadsförhållanden. 4:o. Sthm 1898. 286 s.
1599. Bohuslänska skärgårdens bostadsförhållanden.
G. H. T. 1906 ^{11/1}, ^{15/1}, ^{31/1}.
1600. Sveriges officiella statistik. Stiftelser 1910, s. 479—519.
1601. Emigrationsutredningen. Register Sthm 1914.
Särskilt påpekas: Bil. 5 (G. Sundbärg, Ekon. statist. beskrifn. över Sveriges olika landsdelar), s. 122—134; Bil. 6 (P. Stolpe, Geogr. betingelser för näringslivet); Bil. 9 (N. Wohlin, Den jordbruksidkande befolkningen 1751—1900), s. 102—107; Bil. 12 (Dens., Jordstyckningen), s. 124—130; Bil. 17, s. 43—45, 203—208.
+ ANDERSSON, THOR, Sveriges granitindustri. Se n:r 1537.

- 1601a. WOHLIN, NILS, Den svenska jordstyeckningspolitiken i de 18:de och 19:de århundradena. Sthm 1912, s. 127—128, 578—580, 672—674, 795, 808 m. fl.
1602. Gamla svenska allmogehem utg. af GUSTAF CARLSSON. Sthm 1912, s. 111—124.
1603. De bohuslänska ödetorpen. (A. T. J—n.)
Bohuslän 1919 /4.
1604. Jordfrågan i Göteborgs och Bohus län.
Bohuslän 1922 9/2.
1605. ANDERSSON, THOR, Bullarbygdens avfolkning. Sthm 1922. 112 s.
1606. Uddevalla arbetareförening. Protokollsbok. 1870—78. Matrikel 1874—78.
- 1606a. LANGE, E. G., Berättelse rör. Sällskapets Barnhemmets 35-åriga verksamhet. Uddev. 1920. 8 s.
1607. Bohusläns nödhjälpsfond för fiskarefamiljer.
G. H. T. 1900 19/5, 12/6, 7/7, 16/7, 8/9, 29/11.
- 1607a. Bohuslänska fiskarefonden.
A. a. 1903 23/5, 19/12.
1608. AGNER, CARL, K. Bohusläns regementes soldat hem.
Juhläsn. 1919, s. 108—110, 1920, s. 44—48.
1609. Yrkesinspektionens verksamhet år 1895—1911. Sthm 1896—1912.
1895—1900: Yrkesinspektörens i vestra distriktet berättelse; 1901—11: Yrkesinspektörens i Gbgs distrikt årsberättelse.

II. Margareta Hvitfeldt och hennes donationsjord i Bohuslän, stipendieinrättning m. m.

1610. STOCKFLETH, HENNING, En christelig Liigprædicken . . . , der erlig oc velbiurdig Mand Thomas Dyre til Sundsbye . . . hans salige Liig bleff hæderligen til Nedersettelse bestædiget udi Kongelff Kircke . . . Holden aff Henningio Stochfledt. Chra [1653]. (16), 126, (24) s., 4 pl.
1611. Bouppteckning efter Thomas Dyre till Sundsby, år 1652.
Bidr. G. o. B. Fornm. B. 1. (1874—79), s. 447—488.

1612. Margareta Hvitfeldt (S. B.).
Svenska Familjjournalen. B. 3, 1864, s. 90—92.
1613. F[RÖDING], H., Margareta Hvitfeldt.
G. H. T. 1904 ^{10/8}, ^{17/8}, ^{24/8}, ^{31/8} o. ^{14/9}.
1614. —, Biografiska studier från skilda tider. Sthm 1905. 247 s.
Inneh. fru Margareta Hvitfeldt s. 77—121.
1615. Margareta Hvitfeldt i legend och historia.
G. M. P. 1922 ^{29/4}.
+ Se även n:r 642 f., 651 och 929.
1616. HARTVIGSZÖN, ANDERS, Speculum mortis, Dödsens
Spejel . . . fremsat, der . . . nu salig hos Gud Iffver
Dyre Thomæsøn til Sundsbye — oc Aabye Gaarde, hans
adelig Liig . . . bleff den 3 januarij 1664 . . . nedersæt . . .
4:o. Gottenborg 1665. 137, (48) s., 1 pl.
1617. LINDSTRÖM, NICOLAUS, Oratio de Ivaro Dyre, . . . Habita
in gymnasio gothoburgensi . . . 1761. Censuit, edidit
notisque illustravit JOHANNES GOTHENIUS. 4:o. Gotho-
burgi (1762). 26 s.
1618. Margareta Hvitfeldts testamente (Facsimile). 4:o. Gbg
1916. 9 s.
1619. B r e f om Hvitfeldtska stipendiegodsen.
Götheb. Magasinet 1761, n:r 48.
1620. HOLMBERG, A. E., Några ord om det ömkeliga tillståndet
på Kongl. o. Hvitfeldtska stipendiegodsen i Bohuslän.
Gbg 1848. 99 s.
1621. HEURLIN, A. O., Bidrag till Hvitfeldtska stipendii stif-
telsens historia under äldre tider. [1—3]. 1862—68.
Inbjudningsskrifter (vid Gbgs högre latinlärov.) 1862. 31 s.; 1863,
s. 93—111; 1868, s. 85—107.
1622. HÖRLIN, A[NTON JULIUS], Om Hvitfeldtska stipendii-
inrättningen i Bohuslän. 1. Om Hvitfeldtska testa-
mentet och Carl XI:s reduktion. Sthm 1884. 62 s.
1623. Kuratorernes öfwer Kongl. och Hvitfeldtska stipendii-
inrättningen underdåniga förslag till förändrad regle-
ring af arbets- och skjutsfärdsskyldigheterna vid
inrättningens in- och utsockne frälsehemman samt
skärgårdslägenheter, jemte kongl. maj:ts nådiga re-
miss . . . 4:o. 1873. 12 s.

1624. Handlingar rörande Hvitfeldtska stipendii-inrättningen i Bohus län 1664—1763. (Utg. af E. HILDEBRAND.) Jämte förteckning på åtskilliga handlingar angående samma inrättning 1764—1881. Utg. af A. HÖRLIN. Sthm 1886. VIII, 230 s.
1625. HOLMQVIST, F., Utlåtande ang. revision af gällande bestämmelser för kongl. och Hvitfeldtska stipendieinrättningen. Sthm 1901. 73 s.
(Bih.) Handlingar rörande kongl. och Hvitfeldtska stipendieinrättningen. Utgifna af F. HOLMQVIST. Sthm 1901. 75 s.
1626. Hvitfeldtska stipendieinrättningen.
G. H. T. 1900 ⁸/₃; 1901 ²⁷/₉, 1904 ²²/₁₂.
1627. De Hvitfeldtska stipendiitomterna. Kuratorernas utlåtande till K. M:t.
G. H. T. 1901 ⁴/₂.
1628. Hvitfeldtska stipendieinrättningen. Utlåtande af landshöfding Holmquist.
G. H. T. 1901 ¹²/₃.
1629. Bohusläns egna hem.
G. H. T. 1901 ¹³/₆.
Friköpsrätt för bohuslänska fisklägen belägna å Hvitfeldtska stipendieinrättningens mark.
1630. Stenafvärkning å Hvitfeldtska stipendieinrättningens egendommar.
G. H. T. 1901 ²⁷/₇.
1631. Hvitfeldtska stipendieinrättningen. Yttrande från Högre latinläroverket.
G. H. T. 1901 ²⁴/₉.
1632. Hvitfeldtska fonden. En märklig skrifvelse.
G. A. B. 1901 ¹⁴/₁₀.
1633. Hvitfeldtska stipendieinrättningen. Skatteköpsfrågan.
G. M. P. 1901 ¹¹/₁₂.
1634. Hvitfeldtska stipendieinrättningen. Flere stipendier. Nytt yttrande af kuratorerna.
G. H. T. 1902 ⁸/₂.
1635. Hvitfeldtska stipendieinrättningen.
G. A. B. 1902 ²⁰/₈.

1636. Hvitfeldtska stipendiehemmanen. Kammarkollegium tillstyrker försäljningen.
G. H. T. 1903 ⁹/₁₁.
1637. Västskustfiskarnas bostadsförhållanden. Ett utlåtande af kammarkollegium.
G. H. T. 1903 ¹⁷/₁₂.
1638. Hvitfeldtska stipendiehemmanen. Landstinget förordar försäljning.
G. H. T. 1904 ²³/₉.
1639. Äganderätt eller besittningsrätt.
Karlstads-tidn. 1904 ¹/₁₀.
Behandlar Hvitfeldtska fondens förvaltning.
1640. Hvitfeldtska stipendieinrättningen. K. M:ts beslut. Egen-
domarne få försäljas.
G. H. T. 1904 ²⁰/₁₂.
1641. Förslag till försäljning af Kungl. och Hvitfeldtska stipen-
dieinrättningen tillhöriga skärgårdslägenheter. 1905.
42 s. 9 tab.
- 1641a. — — — af vissa Kungl. och Hvitfeldtska stipendie-
inrättningen tillhöriga fastigheter. Gbg 1906. 32,
(23) s.
1642. Hvitfeldtska stipendieinrättningen.
G. H. T. 1906 ²/₂.
1643. — — — skärgårdslägenheternas försäljning, bifallen af K.
m:t.
G. H. T. 1906 ²⁵/₇.
1644. — — — skärgårdslägenheternas försäljningsvillkor.
G. H. T. 1906 ²⁸/₇.
1645. Hvitfeldtska stipendieinrättningen. Ett betydelsefullt
uppslag.
G. P. 1906 ²⁴/₄.
1646. De Hvitfeldtska stipendiehemmanen. Justitiekanslär-
sämberet afstyrker kuratorernas förslag rörande för-
säljningen.
G. H. T. 1907 ²⁸/₁₁.
1647. Hvitfeldtska stipendiehemmanens friköpande. Kurato-
rernas svar på justitiekanslärämberets afstyrkande.
G. H. T. 1907 ¹⁰/₁₂.

1648. Hvitfeldtska stipendiehemmanens försäljning. Ännu ett inlägg från justitiekanslarsämbetet.
G. H. T. 1908^{14/1}.
1649. Den Hvitfeldtska stipendiejordsfrågan.
G. H. T. 1908^{15/2}.
1650. Hvitfeldtska stipendiehemmanen. K. M:t beslut delgivet kuratorerna.
G. H. T. 1908^{2/3}.
1651. Ny lärostol vid Göteborgs Högskola. En docentur i nordisk arkeologi. Hufvudparten af omkostnaderna ur Hvitfeldtska stiftelsen. En skrifvelse till K. M:t.
G. H. T. 1910^{20/1}.
1652. Bohusfiskarnas bostadsfråga. K. M:t yttrande. Rätt att expropriera tomter föreslås.
G. H. T. 1910^{30/12}.
1653. Hvitfeldtska stiftelsen. Förslag om fortsatt fastighetsförsäljning.
G. H. T. 1913^{8/9}.
1654. —, K. M:t medger fortsatta fastighetsförsäljningar.
G. H. T. 1913^{29/9}.
1655. Utlåtande och förslag ang. omorganisationen af kungl. och Hvitfeldtska stipendieinrättningen (afg. af Stiftelsens kuratorer den 16 jan. 1914). 4:o. Gbg 1914. 75 s.
1656. BENGTTSSON, ELNA, Margareta Hvitfeldts stipendieinrättning. Ännu ej till för kvinnor.
G. H. T. 1914^{6/3}.
1657. Omorganisationen af kungl. och Hvitfeldtska stipendieinrättningen. En brännande fråga för dagen. (L. C.)
G. H. T. 1914^{8/4}.
1658. Hvitfeldtska stipendieinrättningen. Stockholms högskolas lärarråds yttrande.
G. H. T. 1914^{8/4}.
1659. Till Konungen. Dat. Gbg 30 juni 1922. 4:o. 16 s.
Endast rubrikitel.
Inneh. Kuratorernas förslag betr. den åborne å Hvitfeldtska frälsehemmanen åliggande avgiften.

1660. Kongl. Maj:ts nådiga instruktion för förvaltningen af Kongl. och Hvitfeldtska stipendii-inrättningen. 2 juni 1876.
Sv. förf.-saml. 1876, bih. n:r 27.
1661. Transsumt af Kongl. Maj:ts nådiga skrifvelse till kuratorerna öfver Kongl. och Hvitfeldtska stipendii-inrättningen, angående arbets- och skjutsfärdsbefrielseavgifter af åbor och strandsittare å de till inrättningen hörande hemman.
A. a. -1876, bih. n:r 27.
1662. Instruktion för Kongl. och Hvitfeldtska stipendii-inrättningens ombudsman. 4:o. Gbg 1878. 4 s.
1663. Kongl. Maj:ts nådiga kungörelse angående ändring af § 18 mom. 4 i instruktionen för förvaltningen af Kongl. och Hvitfeldtska stipendii-inrättningen. 20 oktober 1899.
A. a. 1899, bih. n:r 78.
1664. Kongl. Maj:ts nådiga skrifvelse till kuratorerna öfver Kongl. och Hvitfeldtska stipendieinrättningen, angående städjeavgifternas beräknande efter nu gällande mått-system. 29 november 1895.
A. a. 1895, bih. n:r 89.
1665. Kongl. Maj:ts nådiga kungörelse angående stenafverkning å Kongl. och Hvitfeldtska stipendii-inrättningens fastigheter. 21 juni 1901.
A. a. 1901, bih. n:r 59.
1666. Kungl. maj:ts bref den 2 dec. 1904 ang. försäljning af hemman och lägenheter tillhörande Kungl. och Hvitfeldtska stipendii-inrättningen. Gbg. 1905. 14 s.
1667. — — den 14 februari 1908 angående försäljning av vissa till Kungl. och Hvitfeldtska stipendieinrättningen hörande hemman och lägenheter. Gbg 1908. 8 s.
1668. Kungl. Maj:ts nådiga kungörelse angående ändring af instruktionen för förvaltningen af Kungl. och Hvitfeldtska stipendieinrättningen af den 2 juni 1876.
A. a. 1908, bih. n:r 15.

1669. Kungl. Maj:ts förnyade nådiga instruktion för Kungl. och Hvitfeldtska stipendieinrättningen given . . . 31 dec. 1918.
A. a. 1918, n:r 1080.
1670. Kungl. kungörelse om ändrad lydelse av § 21 i förnyade instruktionen för Kungl. o. Hvitfeldtska stipendieinrättningen 31 dec. 1918.
A. a. 1920, n:r 887.
1671. — — om ändrad lydelse i vissa delar av förnyade instruktioner för Kungl. och Hvitfeldtska stipendieinrättningen den 31 dec. 1918. 26 sept. 1921.
A. a. 1921, nr 603.

S. Kyrko- och religionsväsen

I. I allmänhet

Ecklesiastikstaten, se avd. *Biografi (L)*.

1672. BERGFELT, B. M., Blad ur Göteborgs stifts historia. Från kristendomens första framträdande i Bohuslän.
Juhälsningar 1912, s. 51—62, 1917, s. 148—152.
1673. THÖLEN, C. H., Kyrkohistorisk hembygdkunskap. 1—2.
A. a. 1918, s. 53—74, 1919, s. 40—54; 1920, s. 66—80; 1921, s. 26—48; 1922, s. 27—49.
1674. KEYSER, R., Den norske kirkes historie under katolicismen. Kra 1856—58. Register.
1675. KRANTZ, CLAES, Då Bohuslänningarna blevo lutheraner.
G. H. T. 1920 ⁶/₃.
1676. BANG, A. CHR., Den norske kirkes historie i reformationsaarhundredet. Kra 1895. Register: Baahuslen.
1677. — —, Den norske kirkes historie. Kra 1912. D:o, d:o.
1678. KRANTZ, CLAES, Från förfallets och nydaningens tidehvarf. Något om Bohusländskt kyrkolif i reformationsseklet.
G. Dagbl. 1920 ²²/₅.

1679. BISKOP JENS NILSSÖNS VISITATSBÖGER OG REISEOPTEGNELSER 1574—1597. Udg. . . ved YNGVAR NIELSEN. Kra 1885, s. 99—102, 116—241, 469 (488)—541.
1680. GLOSTRUP, NILS, VISITATSER I OSLO OG HAMAR STIFTER 1617—1637. Udg. ved LUDVIG DAAE OG H. J. HUITFELDT—KAAS. Kra 1895. Register.
1681. HALLBÄCK, D., Några drag från Gbgs stifts daningsperiod. Julhälsningar, 1911, s. 35—51.
1682. Göteborgs stift tre sekler gammalt. Några erinringar ur dess intressanta biskopskrönika. (—gj.) Gbgs Dagbl. 1920 ¹⁸/₁₂.
1683. BERG, WILHELM, Göteborgs stift under 1700-talet. Gbg 1891. (8), 257, 306, (1) s.
1684. THULIN, GABRIEL, Utredning rör. patronatsrättigheterna i Skåne, Halland och Bohuslän. Sthm 1901, s. 224—243.
1685. Samling af urkunder rörande patronatsrättigheterna i Skåne, Halland och Bohuslän, utg. af G. THULIN. Sthm 1901.
- 1685a. Prestlöneregleringskomitén. I—III. 1899—1903.
1:928—969; även på flera ställen i övriga delar.
1686. EKLUND, L., En kyrkogårdsinviqning i Skepplanda kolera-året 1834.
Julhälsningar. 1916, s. 83—86.
1687. OHLSSON, H. TH., Göteborgs stift 1888—¹⁸/₆ 1918. Till minne af Edvard Herman Rodhes 30-åriga episcopat. Lund 1918, s. 1—25, m. fl.
1688. LILIEROTH, CARL, Kyrko- och församlingslif från Väst-kusten. Minnen.
Församlingsbladet. Arg. 11, 1914, s. 186—188, 196—198.
1689. ULLMAN, U. L., På en klippö i Kattogat (Käringön). Kyrk-lig kulturbild. 1902.
Läsning för sv. folket, 1902, s. 15—39.
1690. KOCH, MARTIN, Fromma människor. Sthm 1919, s. 35—94.
Tidigare av förf. behandlat under titeln: Studier i den Schartauan-ska föreställningsvärlden. G. H. T. 1916 ⁷/₉, ²⁵/₉, ²⁷/₉, ⁵/₁₀ och ¹¹/₁₀.

1691. SÖDERGREN, VIKTOR, Västkustens kristendomstyp och Henrik Schartau. Ett bidrag till svensk kyrkogeografi. I. På västkusten.
Läsning för folket. 1918, s. 1—32.
1692. —, Västsvenskt kyrkoliv. Tvänne föredrag vid studentmötet i Marstrand ^{30/6} 1923.
Julhälsningar 1923, s. 67—108.
- 1692a. Göt(h)eborgs Stifts-tidningar. 1789—1923. 4:o. Gbg.
1693. Register till kyrkomötes protokoll jämte bidrag för åren 1868—1918. 4:o. Sthm 1920. Alfab. sakregister: Göteborgs stift.
- 1693a. Julhälsningar till församlingarna i Göteborgs stift. Gbg 1911—1923.
1694. Sällskapet Bohusläns skärgårdsmission 1894—1919. Udd. 1919. 28 s.
1695. WILSKMAN, SVEN, Swea rikets ecclesiastique värk. Skara 1760.
—, 2 uppl. D. 1—2. 4:o. 1781—82. Register.
1696. WETTERBERG, PETRUS, Sammandrag af Kongl. förordningar, resolutioner och stadgar samt . . . dommar och utslag, synodal-acter, consistorielle bref, som i synnerhet angå ecclesiastique staten uti Götheborgs stift. 4:o. Gbg 1790. 135 s.
1697. SCHUBERT, F. W. VON, Sweriges kyrko-författning och lärowerk för äldre och nyare tid. Öfversättn. . . . af Abr. Z. Pettersson. D. 1—3. Lund 1822—25. Register.
1698. Aeldre Borgartingslov. Vikens kristenret tillike med en del aeldre lovregler om ekteskapsstiftelse og trolovelse m. m. Overs. av T. B. Kra 1914.
1699. Resolution och förklaring, angående städiandet aff chrone- och kyrkiotijenden uthi Skåne, Halland, Bleking och Bohus lähn. Oct. 2, 1675.
1700. Transumt af Kungl. Maj:ts resolution, angående prästerskapets i Götheborgs stift och Halland riksdagsfullmäktiges val. Aug. 1, 1720.

1701. Privilegia för biskoppar och samtelige prästerskapet i Sverige och des underliggande landskaper. 16 oct. 1723.
Modée I: 482. §§ 4 & 14 behandla Bohuslän.
1702. Kongl. Maj:ts resolution, uppå allmogens allmänna besvär. 10 sept. 1743.
A. a. III: 2082. § 32.
1703. Resolution på allmogens besvär. 21 januari 1748.
A. a. IV: 2550. § 33.
1704. Kongl. Maj:ts nådiga instruction, angående wården och förvaltningen af kyrkornas fastigheter, medel och öfrige tillhörigheter uti . . . Götheborgs och Bohus län. 12 april 1815.
1705. Till consistorium i Götheborg: om fördelning af Elfsyssels norra contract i twänne contracter. 31 juli 1830.
Sw. förf.-saml. 1830, n:r 64.
1706. Kongl. Maj:ts och rikets kammar-rätts cirkulär angående forum för besvär öfwer kongl. maj:ts befallningshafwandes och konsistoriernas beslut i fråga om orätt förvaltning eller bristande redowisning af medel, tillhörande kyrkorna i riket, med undantag af dem i . . . Bohus län. 19 mars 1858.
A. a. 1858, n:r 20.
1707. Kongl. Maj:ts nådiga kungörelse angående förändrad lydelse af 18 mom. utaf kongl. instruktionen den 12 april om wården och förvaltningen af kyrkornas fastigheter, medel och öfriga tillhörigheter uti . . . Göteborgs och Bohus län. 30 juli 1859.
A. a. 1859, n:r 44.
1708. — — . . . om upphäwande af de, angående wården och förvaltningen af kyrkornas fastigheter, medel och öfriga tillhörigheter uti . . . Göteborgs och Bohus län meddelade särskilda föreskrifter. Juni 27, 1862.
A. a. 1862 n:r 42.
1709. Kongl. Maj:ts och rikets kammar-collegii kungörelse angående utarrendering af prestenkesäten i Göteborgs stift. 3 oktober 1873.
A. a. 1873, n:r 57.

1710. Kongl. Maj:ts nådiga förordning angående afskrifning af den från viss jord inom Skåne . . . Bohuslän utgående kyrkotionde. 14 oktober 1898.
A. a. 1898, n:r 91.
1711. — — . . . angående upphörande af den i Göteborgs och Bohus län utgående landskyld. 14 oktober 1898.
A. a. 1898, n:r 91.
1712. Kongl. Maj:ts nådiga circular till Kongl. Maj:ts Befallningshafvande i . . . Göteborgs och Bohus län . . . angående åtgärder för betryggande af kyrkokassornas bestånd . . . 21 nov. 1902.
A. a. 1902, n:r 111.
1713. Götheborgs Consistorii circulairer (cirkulär). 1823—1863. 4:o. Domkapitlets i Göteborgs stift cirkulärer. 1864—1923. 4:o.

II. Kloster, kyrkor och kyrklig konst

1714. LANGE, C. C. A., De norske Klosters Historie i Middelalderen. Kra 1856, s. 719—746.
1715. FETT, HARRY, Norges Kirker i middelalderen. Kra 1909. Kap. 2. Viken och Trondelagen.
- 1715a. JOHANSSON, KARL L., Veteraner bland kyrkor i Göteborg och omnejd. Gbg 1908. 98 s.
Behandlar bl. a. Örgryte, Lundby, Fässbergs och Öckerö gamla kyrkor, Gamla Hospitalskyrkan samt Tufve och Marstrands kyrkor.
1716. Bohuslänska dopfuntar. Tecknade af GUST. BRUSEWITZ; med text af OSCAR MONTELIUS.
Bidr. G. o. B. Fornm. B. 1 (1874—79), s. 425—446.
1717. BOLINDER, GUSTAF, Kyrkmålningar på Västkusten under 1700-talet.
Ord och bild 1912, s. 345—350.
- 1717a. —, En irisk-anglosaxisk kyrktyp i Bohuslän.
G. o. B. Fornm. tidskr. 1915, s. 9—21.
- 1717b. HEGARDT, HANNA, Studier i västsvensk kyrklig konst. Västsvenska kyrkotakmålningar från sextonhundratalets slut till omkr. 1800. Gbg 1923. 144 s.
Gbgs jubileumspublikationer. 17.

1718. BERG, WILHELM, Bokenäs ödekyrka.
Medd. G. o. B. Fornm. B. 1, s. 265—278 & 3 pl.
1719. LINDHOLM, CHARLES, (Utlåtande) om Bokenäs ödekyrka.
A. a. s. 317—322.
1720. HOLMBERG, A. E., Dragsmarks kloster och sagan
om Axel och Valborg. Sthm 1856. 30 s.
1721. HILDEBRAND, HANS, Silfverkalk från Dragsmarks klos-
terkyrka.
Bidr. G. o. B. Fornm. B. 1 (1873—79), s. 93—95.
1722. BERG, WILH., Dragsmarks kloster.
A. a. B. 6, s. 3—85, 275—432 & 5 pl.
1723. —, Dragsmarks klosterruin.
Gbgs turist. årsskr. 1900, s. 28—45 & 4 pl.
1724. LIDELL, J. S., Dragsmarks kloster.
Sv. turistf. årsskr. 1901, s. 104—114.
1725. ROMDAHL, AXEL L., Byggnadsstilen i Dragsmarks kloster-
kyrka.
G. o. B. Fornm. tidskr. 1915, s. 3—8.
1726. LIDELL, J. S., Dragsmarks kloster. Kort historik och
vägledning för besökande. Uddev. 1923. 12 s., 7 bilder.
1727. LINDHARDT, J. G., Fagerhults kapell.
Julhälsn. 1922, s. 87—93.
1728. NORBERG, CARL, Kapellet i Hamburgsund.
A. a. 1916, s. 120—125.
1729. BERG, WILHELM, Klostren i Konungahälla.
»Gnistan». Af sällskapet Gnistan. Gbg 1891, s. 21—33.
1730. —, Augustinerklostret i Konungahälla.
Bidr. G. o. B. Fornm. B. 5, s. 190—318, 19 pl., 3 kartor.
1731. RHEDIN, E. A., Lyse kyrka.
Julhälsn. 1912, s. 96—99.
1732. LÜSCH, F., Lysekils prästgård.
A. a. 1915, s. 164—166.
1733. —, Lysekils kyrka.
A. a. 1922, s. 72—86.
1734. AHLQUIST, OTTO, Nösunds kyrka.
A. a. 1912, s. 100—104.
1735. SVENSSON, RICH., Resö kyrka.
A. a. 1916, s. 116—119.

1736. S v e n n e b y kyrka.
A. a. 1917, s. 161—163.
1737. Svenneby ödekyrka.
Bohusl. 1920 ²³/₈.
1738. HÖRMAN, ERNST, Svenneby ödekyrka.
Vårdträdet 1921, s. 71—83, 2 pl.
1739. —, Svennebykyrkan — Vikarfskyrkan.
Vikarivet 1922, s. 5—6.
1740. WINDING, ELISAEUS, U d d e v a l l a kyrka.
Götheb. Allehanda 1775 ⁸/₈.
Avtryckt i: Bidr. G. o. B. Fornm. B. 6, s. 253—255.
1741. DYBERG, N. G., Uddevalla kyrka.
Juhlälsningar 1916, s. 105—114.
1742. H[ofberg,] H., Y t t e r b y kyrka.
Ny illustr. tidn. 1872, s. 140.
- 1742 a. Ytterby Kyrka i Bohuslän.
Märkligare svenska kyrkor. T. 4:o. Sthm (1873), s. 57—60,
pl. XXII.
1743. SVENSSON, C. G., Några blad ur svenska kyrkans historia
med särskildt fästadt afseende på Ö r g r y t e gamla
kyrkas uppkomst m. m. Gbg 1891. 30 s.
1744. HÖRMAN, E., Örgryte gamla kyrka. Bidrag till hennes
historia. Gbg 1915. 71 s.
1745. HAUGSTEN, J. A., Örgryte gamla kyrka och kyrkogård.
Juhlälsn. 1921, s. 81—90.

T. Undervisningsväsen

1749. KRANTZ, CLAES, Bohusläns äldsta skolor.
G. H. T. 1920 ²⁴/₁.
1750. Rutger Aschebergs bref om tionde till Marstrands skola.
9 aug. 1680.
Götheb. Mag. 1760: 38.
1751. Årsberättelse om elementarläroverken inom Gbgs stift.
1859—66. Gbg.
— om allmänna läroverken inom Gbgs och Bohus län.
1867—82.

- för Gbgs högre latinläroverk samt för de femklassiga allm. läroverken i Gbg och Uddevalla. 1883—1901/02. Gbg. Redogörelse för Gbgs högre latinläroverks samt för . . . Uddevalla femklassiga allm. läroverk. 1902/03—03/04. Gbg.
1752. Redogörelse för Uddevalla realskola. Läsåret 1904/05.—1911/12. 4:o.
— för Uddevalla realskola och kommunala gymnasium. Läsåret 1912/13—1922/23.
1753. Redogörelse för Gbgs realläroverk, treklassiga allm. läroverken i Marstrand och Strömstad samt Kongelfs pedagogi. 1882/83—92/93. 4:o. Gbg.
— . . . och Strömstad. 1893/94—99/1900. 4:o. Gbg.
— för Gbgs realläroverk samt de allm. läroverken i Marstrand och Strömstad. 1900/01—04/05. 4:o. Gbg.
1754. — för Strömstads allm. läroverk. Läsåret 1905/06. 4:o.
— för statens samskola i Strömstad. Läsåret 1906/07—1922/23. 4:o.
1755. — för allm. läroverket i Marstrand. Läsåret 1905/06—1906/07. 4:o.
1756. — för Lysekils samskola. Läsåret 1894/95—1917/18.
1757. Inspektionsberättelser om folkskolorna. 1—3.
G. o. B. hush. handl. 1858, s. 42—54 (A. Th. Bruhn), 55—63 (L. Åberg), 1860. Bil. 2 (C. J. Meijerberg).
1758. Berättelse om folkskolorna i Göteborgs stift.
Berättelse om folkskolorna i riket. 1861/63—1906/10.
1759. Redogörelse för Uddevalla folkskolor. 1912—1921/22.
1760. Redogörelse för kommunala mellanskolan i Lysekil. 1918/19—1922/23.
- + Minnesblad vid invigningen af Gustafsbergs nya barnhusbyggnad. . . 1897. Se nr 928 a.
1762. SIGNEUL, FR. OCH LÜSCH, FRITZ, Några minnesanteckningar om Gustafsbergs barnhus utg. af Gustafsbergsföreningen. Uddev. 1906.
1763. Anders Knappe Hanssons testamente. Uddev. 1913.

1764. Handlingar rörande Simmersröds barnhus. Uddev.
1869. 15 s.
— —. Gbg 1898. 21 s.
1765. Redogörelse för Gbgs och Bohus läns lantmannaskola på
Simmersröd. 1906/07—22/23.
G. o. B. hush. publ. 1907—23.
1766. Bohusläns lantmannaskola flyttar till eget hem. Sista
avslutningen i Simmersröd i dag.
G. H. T. 1921 ¹⁶/₄.
1767. Våra landtbruks-läroverk. 2:o. Partilled.
K. Landtbr. Akad. tidskr. 1862, s. 232—235.
1768. Göteborgs och Bohus läns folkhög-
skola. Redogörelse 1875—1900. Gbg 1900. 32 s.
Först ambulatorisk i Grebbestad, Bethala, Kungälf, Majoreberg,
Blomsholm och Grebbestad.
Redogörelse för Gbgs och Bohus läns folkhögskola. 1875/76
—1885/86.
— för folkhögskolan i Grebbestad. 1886/87—1900/01.
— för Gbgs och Bohus läns folkhögskola i Grebbestad.
1901/02—1922/23.
1769. Grebbestads folkhögskolas 25-årsjubileum.
G. H. T. 1900 ²³/₇.
1770. Stadgar för Göteborgs och Bohusläns folkhögskola.
G. o. B. hush. quart.-skr. 1876, s. 184—194.
1771. Grebbestadsfyren. Organ för Grebbestads folkhögskole-
förbund. Provn:r 1911, 1912:1—2, 1913:1—3, 1914:
1—3, 1915:1—3, 1916:1—3, 1917:1—3, 1918:1—2. Uddev.
1772. Redogörelse för Billströmska folkhögskolan
på Tjörn. 1876/77—1922/23.
1773. Redogörelse för Billströmska folkhögskolan på Tjörn
jänte återblick på 25-årsperioden. Gbg 1901. 81 s.
1774. ERIKSSON, KLAS V., Några blad ur Billströmska folkhög-
skolans historia.
Tidskr. f. Billstr. folkhögsk. elevförbund. Årg. 1; 2, 1910, s. 3—11.
1775. Tyft. Tidskr. för Billströmska folkhögskolans elevförbund.
Uddev. 1913—1923.
1776. Stadgar för folkhögskolan i Tyft på Tjörn.
G. o. B. hush. quart.-skr. 1877, s. 157—162.

1777. Stadgar för Tjörns folkhögskola för flickor
G. o. Boh. läns hush. sällsk. quart.-skr. 1878, s. 245—246.
1778. Årsredogörelse för folkhögskolan på Wendelsberg.
1908/09—1922/23.
1779. LEIDESDORFF, C., Läroanstalten i Uddevalla för
bildande af småskolelärare och lärarinnor.
G. o. B. hush. kvartalsskr. 1866, okt., s. 3—11.
1780. Handlingar rör. kronofogden Herm. Julius Nord-
bergs stiftelse till beredande af undervisning i
slöjd . . . Gbg 1896. 27 s.
1781. Statistisk öfversikt öfver föreläsningsverksamheten i Gbgs
och Bohus län (1906—12).
Årsskr. för Västra Sv. folkbildn.-förb. 1912, s. 80—81.
1782. Kongl. maj:ts (Kongl. skolöverstyrelsens) cirkulär till
statskontoret och samtliga länsstyrelser ang. understöd
åt anstalter som anordna populärvetenskapliga före-
läsningar. Fol. Sthm 1912—23.
1783. Redogörelse för Mölndals arbetareinstituts verksam-
het under våren 1899, arbetsåret (läsåret) 1899/1900—
1903/04. Gbg.
1784. Göteborgs Fögderi föreläsningsförenings föreläs-
ningsverksamhet 1904—06, 1907—08, 1908—09, 1910.
Årsskr. för västra Sv. folkbildn.-förb. 1907, s. 174—187; 1909—10,
s. 96—102; 1911, s. 81—84.

U. Biblioteks-, bok- och tidningsväsen

1785. CARLANDER, C. M., Svenska bibliotek och ex-libris. An-
teckningar. 1—3. Sthm 1869—94. Register.
— —. 2 uppl. 1—4:1—2. Sthm 1904. Register.
1786. ALMQUIST, J. A., Sveriges bibliografiska litteratur. D.
1—3. Sthm 1904—12. Register.
1787. Kongl. maj:ts (Kongl. skolöverstyrelsens) cirkulär till
statskontoret och samtliga länsstyrelser ang. under-
stöd till folk- och skolbibliotek. Fol. Sthm. 1913—23.
Länsviis.

1788. Lånecatalog för Billströmska folkhögskolan och Stenkyrka sockens bibliotek. 4:o. Uddev. 1883. 9 s.
1789. JACOBOWSKY, VILH., Systematisk förteckning öfver Uddevalla musei bibliotek. Uddev. 1918, 38 s.
1790. Betänkande och förslag ang. läroverks- och landsbibliotek avg. den 28 febr. 1923 av Bibliotekssakkunniga. Sthm 1924. Uddevalla, Realskolans bibl., s. 346; Strömstad, Samskolans bibl., s. 347.
1791. KLEMMING, G. E., och NORDIN, J. G., Svensk boktryckerihistoria. Sthm 1883. Register: Marstrand, Strömstad, Uddevalla.
1792. LUNDSTEDT, B., Sveriges periodiska litteratur. D. 3. Sthm 1902.
Alfabet. uppställning efter orterna.
1793. *Skärgårdsbladet*. Tidning för Göteborgs skärgård. Gbg 1894. $23/6$ — $11/8$; 1895 $15/6$ — $17/8$.
1794. *Göteborgs och Bohus läns tidning för handet, sjöfart och andra näringar m. m.* 1844 $18/12$ —1845 $6/5$.
1795. *Göteborgstrakten*. Red. J. A. Hansson. Gbg 1923.
Lysekil.
1796. *Lysekilsbladet*. Badtidning. (Utg. i Uddevalla) 1881 $8/6$ —83 $6/9$.
1797. *Lysekils Badtidning*. (Utg. i Uddevalla) 1882 $1/6$ — $31/8$ o. 1883 $14/6$ — $10/9$.
1798. *Lysekils Tidning* (sommarbl. tr. i Uddev.) 1884: 1—10, 1885: 1—10. Lysekils Tidning. Nyhets- och Annonsblad för badsäsongen. (Utg. i Uddevalla) 1889 $6/7$ — $31/8$.
Utgör B-nr av Bohusläningen.
1799. *Lysekils-Posten*. (Utg. i Strömstad) 1895 $14/6$ —97 $2/12$.
— (Tr. i Lysekil). 1905—23.
1800. *Skärgården*. Tidning för mellersta Bohuslän. Tr. och utg. i Uddevalla 1896 $28/12$ —1900 $29/6$ samt i Lysekil 1900 $4/7$ —1904.

1801. *Lysekils-Kuriren*. Tidn. för arbetarebefolkningen i Lysekils stad och Bohuslän. 1901—09.
Nya Lysekils-Kuriren. 1909—21.
1802. *Lysekils Programblad* (sommарblad). 1906—11.
1803. *Trampen*. Lysekils sommartidning. 1910—13.
- M a r s t r a n d.
1804. *Marstrands Tidning*. Tidning för staden och kringliggande badorter, öar och fisklägen 1867 $\frac{1}{6}$ —68 $\frac{19}{2}$.
Marstrands-Posten. Nyhets- och Annonsblad för staden, kringliggande öar och badorter 1868 $\frac{3}{4}$ — $\frac{5}{9}$.
Nya Marstrands-Posten. 1868 $\frac{31}{10}$ —73 $\frac{14}{1}$.
Bohus-Korrespondenten. Nyhets- och Annonsblad för Marstrand, Kongelf samt kringligg. landsorter. 1873 $\frac{17}{1}$ —76 $\frac{7}{10}$.
Marstrands Tidning. (Utg. i Gbg) 1877. $\frac{12}{6}$ — $\frac{23}{9}$.
- 1804a. *Marstrands Annonsblad*. (Utg. i Gbg) 1879 $\frac{11}{1}$ —84 $\frac{27}{12}$.
- 1804b. *Marstrand*. Tidning för Marstrands stad och badgäster (Sommartidning). Tr. i Gbg. 1889: 1—12.—1913: 1—12.
1805. *Krönikan*. Red. GUST. BELLANDER. 1901: dec.—1909 mars. Fol. Gbg.
- S t r ö m s t a d.
1806. *Strömstads Tidning*. 1866 $\frac{17}{10}$ —1918, 1920—22.
Norrvikens Tidning. 1918—19.
- 1806a. *Norra Bohuslän* (1895 $\frac{2}{3}$ —99 Tidningen Norra Bohuslän). Organ för Strömstad, Grebbestad och Fjellbacka med kringliggande orter. 1894 $\frac{27}{10}$ —1923.
1807. *Grebbestads Nyheter*. (Tr. i Strömstad.) 1896.
1808. *Grebbestads-Posten*. (Utg. i Strömstad.) 1904 (dec.)—1915.
1809. U d d e v a l l a:
- Uddevalla Weckoblad*. 1826 $\frac{2}{8}$ —37 $\frac{29}{12}$.
Fortsattes under titeln:
Bohus Läns Tidning. 1838 $\frac{12}{1}$ —49 $\frac{20}{9}$ och 1853 $\frac{15}{12}$ —63 $\frac{10}{12}$. *Bohus Läns Nya Tidning* 1849 $\frac{4}{10}$ —53 $\frac{8}{12}$.
Bohusläns Tidning 1863 $\frac{15}{12}$ —75 $\frac{21}{5}$. *Nya Bohusläns Tidning* 1875 $\frac{25}{5}$ —79 $\frac{13}{12}$ och *Bohusläns Tidning*. Uddevalla 1879 $\frac{17}{12}$ —83 $\frac{31}{12}$.

- 1809a. *Bohusläningen*. Tidning för staden Uddevalla och landskapet Bohuslän samt sydvestra delen af Dalsland 1878 ²¹/₁₀—1923 (fortgår).
Bohusl. utger en halvveckouppl.: *Uddevallatidningen*.
1810. *Bohusläningen*. Uddevalla, 1878—1903. Gbg 1903. 31 s.
1811. *Bohusläns Allehanda*. Tidning för Bohuslän och Dalsland 1887 ⁹/₁₂—91 ³¹/₁₂.
1812. *Bohusläns Nyhets- och Annonssblad*. (1890 ¹⁷/₁₁, profnr (tr. i Venersborg) 1891 ²³/₁—⁷/₈, (tr. i Sköfde).
1813. *Bohusläns Annonssblad*. 1891 ³⁰/₁—95 ²⁷/₁₂.
1814. *Bohusläns Tidning*. Uddevalla (utg. i Strömstad;) 1904; 1905—07.
1815. *Uddevalla-Tidningen*. 1902—17.
1816. *Bohus-Posten*. Uddevalla 1910 dec.—23.
1817. *Bohusläns köpmannablad*. Uddev. 1914—23.

V. Konst och musik

Se ock: Konstreproduktioner, avd. Å.

1818. Träsniderier från äldre tid. Saml. och beskrifna af CARL CEDERSTRÖM.
Bidr. G. o. B. Fornm. B. 1, s. 489—517. B. 4, s. 491—523.
(Huvudsakl. från Bohuslän, 1700- och 1800-talet.)
1819. FETT, HARRY, Et norsk billedteppe fra Båhuslen.
Meddel. från Nord. mus. 1901, s. 43—61.
1820. ULLMAN, GUSTAF, Väst kustens målare. (Karl Nordström och Carl Wilhelmson.)
Ord och Bild 1905, s. 569—578.
1821. UDDGREN, GUSTAF, Carl Wilhelmson. Den bohuslänska folksjälens färgdiktare.
Vårdträdet 1921, s. 6—11.
1822. FISCHER, ERNST, Västsvenskt silver och västsvenska guldsmeder. Gbg. 1923, 136 s, s. 38, 43, 106, 110, 111 och 112.
Göteborgs jubileums publ. 14.
- 1822a. Västsvensk konst. Katalog. Jubileumsutställningen 1923.
Gbg. 124 s.
1823. Fästskrift 1911—13. Utgiven af Bohusläns sångarförbund. 4:o. 1913. 20 s.

X. Jakt, idrott

1824. CEDERSTRÖM, C., Korrespondens från norra Bohuslän.
Sv. jägarförb. n. tidskr. 1873, s. 17—22.
1825. Jagtvården inom Gbgs och Bohus samt Elfsborgs län.
Gbg o. B. hush. kvartalsskr. 1883, s. 158—162.
1826. LARSSON, VIKTOR, En andjakt i Bullaren.
Ny illustr. tidn. 1893, s. 163, 171 och 180.
1827. B[OTHEN], C[ARL] O[TTO], Jagtförhållanden kring Göteborg.
Sv. Jägareförb. nya tidskr. Årg. 43, 1905, s. 137—140.
1828. [BERG, WILH.], Göteborgs jagtsällskap 1845—1895, med
4 bil. 4:o. Gbg 1895. 55 s.
Bil. 4 innehåller förteckning öfver de svenska foglar, som finnas
eller träffats i Göteborgstrakten.
- HÖRMAN, ERNST, Göteborgs jaktsällskap 1845—1920.
Gbg. 122 s.
1829. Årsbok för Göteborgs jakt-sällskap. 1906—1923. Gbg.
1830. Göteborgs jagtsällskaps styrelse-berättelse för år 1893,
1897. Gbg 1894, 98. 11, 12 s.
Göteborgs jaktsällskap. Jaktvårdsförening för Göteborgs
och Bohus län. Årsbok 1920, 22. Gbg 1921, 23.
1831. Sv. jägareförbundets nya tidskrift. Register till årg.
1863—82, 83—93, 94—1913. Bohuslän.
1832. Kungl. Maj:ts nådiga kungörelse i fråga om fridlysningstid
för lunnefågel inom Göteborgs och Bohus län. 17 mars
1905.
Sv. förf.-saml. 1905, n:r 8.
1833. — — angående fridlysningstid för rådjur inom Göte-
borgs och Bohus län. 20 april 1906.
A. a. 1906, n:r 36.
1834. — — angående fridlysningstid för älg inom Göteborgs
och Bohus län. 26 januari och 14 december 1906.
A. a. 1906, n:r 5 och n:r 108.
1835. — — ifråga om fridlysningstid för ejder inom Göteborgs
och Bohus län. 24 januari 1908.
A. a. 1908, n:r 2.

1836. — — angående förbud mot jakt efter fasan inom Göteborgs och Bohus län. 10 november 1911.
A. a. 1911, n:r 114.
1837. B[OTHÉN], C. O., Segel- och jagtsport i Göteborgs och Bohusläns skärgård.
Gbgs Turistf. årsskr. 1898, s. 22—60 och 2 pl.
1838. S. S. Viken 1879—1904. Gbg 1904. 163 s.
- 1838a. Historik över Idrottsföreningen Kamraternas Uddevalla verksamhet och utveckling 1905—1920. Uddev. 1920. 52 s.

Y. Bohuslän i skönlitteraturen

1839. Öfwer Kongälf.
Det nya Weckobladet 1765: 7. Dikt.
1840. Marstranniade. I trenne sånger. 4:o. Gbg 1780. 8 s.
1841. PETERSSON, DANIEL, Skaldeqväde öfver Ny-ålfborgs befrielse från belägringen år 1719. 4:o. 1787. 22 s.
1842. E[KELUN]D, J[AKOB], Bergflickan på Oroust eller den sista hedningen i Norrige. Bohusländsk folksaga. Sthm 1831. 152 s.
1843. M[ELLI]N, G. H., Ett äfventyr i Bohusläns skären. Novell. Sthm 1835. 26 s.
1844. CARLÉN, EMELIE [FLYGARE, f. SMITH], Kyrkoinvigningen i Hammarby. 1—2. 12:o. Sthm 1840—41.
1845. —, Skjutsgossen. 12:o. Sthm 1841.
1846. —, Rosen på Tistelön. 12:o. Sthm 1842. 775 s.
1847. —, Pål Värning. En skärgårds-unglings äfventyr. 12:o. Sthm 1844.
1848. —, Enslingen på Johannes-skäret. 1—3. Norrköp. 1846. 348, 363, 368 s.
1849. —, En natt vid Bullar-sjön. 1—3. 12:o. Sthm 1847. 448, 454, 482 s.
1850. —, Ett köpmanshus i skärgården. 1—2. Sthm 1859.

1851. —, Skuggspel, tidsmålningar och ungdomsbilder. D. 1—2. Sthm 1865. 457, 456 s.
Inneh. bl. a.: Skildringar och karaktersdrag från danska fälttåget i Bohuslän 1788; Några blad från 1808 års krig i Bohuslän; Teckningar och hägkomster från 1814; Ungdomsbilder. Mina resor i skärgården.
1852. BREMER, FREDRIKA, Blänkyren. (Skriven under hennes Marstrandsvistelse 1849).
—, Efterl. skrifter. D. 2. Örebro 1868, s. 64—83.
1853. [RAMSAY, EBBA, f. KARSTRÖM], Sanning och dikt. Penn-teckningar från skärgården. Gbg 1854. 280 s.
Handlingen huvudsakligen förlagd till trakten kring Vinga.
1854. P[HILIPSSO]N, JONAS, I Bohuslänska skärgården. Komedi i 1 akt. Sthm 1855. 32 s.
Lokalisering av en dansk komedi: Slægttingerne av B. Nielsen.
1855. (BLOMGREN, J. K.), Lotsens dotter. Minnen från en utflykt i Bohuslänska skärgården, ber. för ungdom. Sthm 1856.
1856. [FOY, MATILDA], Ifwar Dyre. En ung christen från 1700-talet (!) af M. F. 32:o. Sthm 1860.
— —. 2 uppl. Sthm 1871.
1857. BOLANDER, SOPHIE, Petter Jönssons äfventyr i Marstrand. Sv. Familjjourn. 1865, s. 28—32.
1858. Strömstads saltsjöbad. Skizz af MARIE —N. Öfvers. från norskan. Strömstad 1868.
- 1858a. Visa om Lysekil. Gbg 1868. 3 s.
1859. LEJONSKÖLD-OXENSTJERNA, GABR., Sjöfröken. Berättelser ur sjö- och skärgårdslifvet. Gbg 1869. 156 s.
1860. —, Ur folkets lif. Fosterländska berättelser. H. 1—3. Gbg 1873, 74, Sthm 1882. 78, 140, 109 s.
1861. —, Vikingarna på Röd. Kämpasaga från Bohuslän. Helsingb. 1890. 20 s.
1862. —, Konungens kapare. Gbg 1891. 391 s.
1863. NONNEN, EMILY, Smugglarens dotter eller Hvad vågorna sade. Sthm 1873. 150 s.
1864. [SUNDBLAD, JOHANNES], Smugglarens dotter. D. 1—2. Gbg 1877. 253, 188 s.

1865. EWALD, H. F., Julegildet paa Olufsborg.
Nyere Fortællinger. Khvn 1878.
Omtryckt i: Udvalgte Fortællinger, s. 83—103. Khvn 1906.
Övers. till svenska:
—, Julgillet på Olofsborg. Köping 1878.
1866. (NELSON, J. F.) Skeppsbrottets son. Berättelse från
Bohuslän af EKKIS. Ystad 1881. 188 s.
1867. GABE, GUDMUND, Bohuslänska bilder. (Dikter.)
Svea 1883, s. 102—105.
1868. ANGERED-STRANDBERG, HILMA, Västerut. Sthm 1887,
255 s.
1869. [KROOK], AXEL, Fiskargossen från Bohuslän af AXEL.
Sthm 1888. 40 s.
- 1869a. Till fosterbygden. Sång vid Göteborgs och Bohusläns
Fornminnesförenings årsmöte d. 24 juli 1888. Uddev.
3 s.
1870. FREDIN, EDVARD, Vår Daniel och andra dikter. Sthm
1889. 167 s.
Ljungskile m. fl. dikter.
1871. —, Efterl. dikter. Sthm 1890. 190 s.
Dragmark, Marstrand.
1872. SUNDBLAD, JOHANNES, Skärgårdslif i vester. Tidsbilder
och bygdetyper. Sthm 1890. 314 s.
1873. —, Från land och strand. Norrköp. 1891. 342 s.
1874. S[KARSTEDT], C. W., Sång om Wiken af C. W. S. Tryckt
som manuskript. 4:o. Uddev. 1893. 8 s.
1875. BÅÅTH, A. U., Från västkusten. Bilder och stämningar.
Svea 1893, s. 138—155.
1876. —, Svenska toner. Dikter. Sthm 1893.
Från Göta stad, s. 99—128; Vid Västerhafvet, s. 129—164.
1877. [WETTERGRUND, JOSEFINE], Skärgårdsvestaler. Amatör-
fotografier af LEA.
Svea 1894, s. 63—72.
1878. BRUSEWITZ, G., Venderna i Konungahella d. 9 aug. 1135.
4:o. Gbg 1898. 76 s.

1879. GEIJERSTAM, GUST., Det yttersta skäret. Sthm 1898. 208 s.
1880. LAGERLÖF, SELMA, Drottningar i Kungahälla jämte andra berättelser. Sthm 1899. 333 s.
1881. —, Herr Arnes penningar. Sthm 1904. 151 s.
1882. LINDHÉ, WILMA, Vågsvall. Sthm 1902. 211 s.
1883. —, Ledfyrrar. Sthm 1903. 293 s.
1884. —, Lifsgärningen. Skildringar från Bohuslän. Gbg 1912. 227 s.
1885. —, Rolf Brille. Vestkustroman. Gbg 1914. 239 s.
1886. [RYDIN, HERMAN], Vi — härute! Bref från västkusten af H. VON S. Östersund 1905. 29 s.
1887. NYCANDER, FREDR., Vestkust. Berättelser och humoresker. Sthm 1896. 174 s.
1888. —, Haf och fjord. Berättelser. Sthm 1898. 167 s.
1889. —, Ungfolk och gamlingar. Historier. Sthm 1900. 144 s.
1890. —, Hans fjord. Scenisk dikt. Sthm 1905. 102 s.
1891. —, Vindleka. Dikter. Sthm 1905. 61 s.
1892. —, Storm och stiltje. Äldre och nyare dikter. Sthm 1907. 128 s.
1893. —, Vildbygd. Berättelser. Sthm 1908. 140 s.
1894. —, Vidd och vrå. Sthm 1909. 175 s.
1895. —, Fyrfolket. Berättelser och skizzer. Gbg 1909. 152 s.
1896. —, Klippkusten. Bohuslänska historier. Gbg 1909. 159 s.
1897. —, Klippkyrkan. Historier. Gbg 1909. 136 s.
1898. —, Marin och idyll. Dikter. Gbg 1910. 54 s.
1899. —, Fiskartröjan. Berättelse från västkusten. Sthm 1911. 165 s.
1900. —, Skepparkärlek. Sthm 1915. 127 s.
1901. —, Ranrikes runor. Bohuslänska berättelser från urtid till nutid. 1—2. Sthm 1917, 1919. 344, 282 s.

1902. —, Hembygd. Uddev. 1920. 45 s.
1903. —, Marieskog. Lysekil 1920.
1904. —, Vikens visor. Lysekil 1921.
1905. —, Bohusresan. Lysekil 1921.
1906. —, Hembygdsvisor.
Uddevalla, Berfendalen, Bullarvisan och Kostervisan.
Vårdträdet 1921, s. 19—26.
1907. —, Hans lots.
Vårdträdet, s. 45—54.
1908. —, Svinesund.
A. a. s. 69—71.
1909. —, Bohuslänningarnes psalm.
A. a., s. 107—109.
1910. —, Bohusvisan med nottext.
A. a., s. 110—111.
1911. —, I Bohuslänsk högbygd.
G. H. T. 21 ¹²/₁₁.
1912. —, Håvålen. En bohuslänsk sagobild.
G. H. T. 1922 ⁸/₄.
1913. OTERDAHL, JEANNA, Det röda huset. Sthm 1907. 218 s.
1914. —, Ett gammalt borgarhem. Upps. 1913.
1915. —, Den lilla drottningen. Sthm 1917. 48 s.
Behandla Uddevalla.
- 1915a. TISELIUS, CARL A., Vântans berg. En liten västkust-
studie. Med fotogr. af förf. och O. HULTGREN.
Våren 1908. Utg. af Gbgs och Västra Sv. prässfören.
1916. SMITH, EJNAR, Kust. Dikter. Sthm 1909. 80 s.
1917. —, Rönnercrantzarnas stad. Sthm 1912. 368 s.
1918. —, Den äldste Grambow. Sthm 1913. 222 s.
1919. —, Britt Marie Colstrup. Sthm 1916. 226 s.
1920. —, Fjordens främlingar. Sthm 1918. 264 s.
1921. —, Daniel Römer. Sthm 1920. 238 s.
1922. —, Fjordens egna. Sthm 1922. 225 s.
1923. —, Gudrun Arnegård. Sthm 1923. 354 s.
1924. LINDBLAD, C. S., Skärgårdsbilder från Bohuslän. Gbg
1911. 32 s.

1925. SVENNING, GÖRAN, Saltsjöstänk. Skärgårdssånger. Gbg 1911. 88 s.
1926. AMINOFF, IWAN T. (»Radscha»), Lurendrejarna. Sthm 1912. 362 s.
1927. ELGSTRÖM, ANNA LENA, Havsboken. Sthm 1912. 156 s.
1928. BERG, DANIEL, Storhamnsprästen. Gbg 1912. 187 s.
1929. —, Uleskär. Roman från kustlandet. Sthm 1915. 190 s.
I slutet: Förklaringar av . . . specifikt nordbohuslänska ord.
1930. —, Härjaren på Raneö. Gbg 1916. 160 s.
1931. —, Mikael Tegen. Sthm 1920. 204 s.
Behandlar Kungälv.
1932. —, Långt väst — där ingen bor. Soteskär, de blågula fiskarnes hemort.
Vårdträdet 1921, s. 12—18.
1933. [SCHÖLER, SEVERIN], Monologer av JÖRGEN BLOCK. Sthm 1913. 107 s.
1934. [—], Skymningsballader av JÖRGEN BLOCK. Sthm 1916. 86 s.
1935. BODENHOFF, E., En adelig Fribytter. John Norcross' Liv og Levnet 1688—1759. Historisk Roman. Khvn 1915. 240 s.
1936. [RANDEL, A.], Flickorna i Fiskeby och andra elakheter af Den Inbitne. Sthm 1915. 174 s.
1937. HEDEMAN, EJNAR, Kustlandet. Noveller. Sthm 1918. 230 s.
1938. —, Hällarnes folk. Sthm 1918. 265 s.
1939. COLLIN, Marstrandspästen. En rimmad berättelse från Gyldenlövefejden 1677. Gbg 1918. 12 s.
1940. FITINGHOFF, ROSA, I storm och stiltje. Sthm 1919. 272 s.
1941. KOCH, MARTIN, Anteckningar på havet. Journalistik och poesi i sak. Sthm 1919. 223 s.
1942. W[ILLERS], E[INAR] W[ILHELM], På Skåftölandet. Vid skyttarnes hembygdifest 1919. Sthm. 4 s.

1943. SJÖBLOM, KARL, På villospår. En vinternatt i Bullarens skogar.
Vårdträdet 1921, s. 26—34.
1944. UDDGREN, GUSTAF, Börta. Prosadikt från Bohuslän.
A. a., s. 61—68.
1945. EDQVIST, MÄRTA, Margreta Hvitfeldt. Berättelse från 1600-talets Bohuslän. Sthm (tr. Uddev. 1921). 150 s.
- 1945a. —, En sommar på Solvik. Barnberättelse från västkusten. Sthm 1921. 130 s.
1946. MACFIE, ANDREW, Gamla Mårtens sjöspöken. Uddev. 1921. 191 s.
1947. LIEBERATH, EBBE, Snurrans trumf.
—, Strykfåglar. Sthm 1922, s. 33—62.
1948. LUNDEQUIST, E., Vårens oro. Sthm 1923. 280 s.

Z. Kartor.

I. I allmänhet; Kommunikationskartor

Mindre betydande kartor, ss. skolkartor, åtskilliga kommunikationskartor o. d. medtagas ej.

Däremot meddelas efter det utmärkta arbetet:

1949. LÖNBORG, SVEN, Sveriges karta. Tiden till omkring 1850. Upps. 1903. 242 s.

följande utgivna kartor:

1950. MEJER, J., Södra delen af Bohuslän, norra delen af Bohuslän samt en karta över hela länet, vilken senare bär årtalet 1638.
Gl. Kongl. (S fol) 710, 711 o. 712 i Det store Kongel. Bibliotek i Khvn. Kartorna över Bohuslän ingå i B. 2.
1951. —, Geographische Land-Carten über das gantze Königreich Schweden und zugehörige Provinz, Insulen und Ländern.
Das wester Theil von Gothia (Västergötland, Dal, Värmland och Väner), år 1642.
Kongel. Bibl. i Khvn. Gamle Kongel. S fol. 711.

1952. [FELTERUS,] KIETEL CLASSON, Älfsborgs län 1654 (omfatta hela Västgöta delen af länet samt Göteborgs-området).
Lantmäterikont. C. 91.
1953. —, Karta öfver Bohuslän 1658.
Omarbetad och förbättrad år 1673; jfr n:r 1989.
1954. —, Olika delar af bohuslänska skärgården.
Lantmäterik. S. 73.
1955. —, Karta öfver gränsskilnaden mellan Bohuslän och Akershus län samt öfver den till Idefjorden gränsande delen af Bohuslän.
Den äldsta karta som finnes bevarad i Norges geogr. Opmaalings Samling.
1956. —, Karta öfver Bohuslän 1688.
Krigsark. Portf. XV.
1957. —, Halland, Bohuslän, Dal och Västergötland.
Lantmäterikont. saml. af handrit. geogr. kartor II.
Jfr ock n:r 1992.
1958. SIXTUS, [FREDRIK], Karta öfver Bohuslän. 1687.
Lantmäteriarkiv S. 73, n: 7.
1959. GRIPENHJELM, NILS, Provinskarta öfver Bohuslän.
Lantmäterikontorets ritade äldre kartor I, II, i A. 77 etc.
Från slutet af 1600- eller början av 1700-talet.
1960. DAHLBERG, ERIK, Halland och Bohuslän, Älfsborgs län o. s. v. 32 generalkartor öfver de svenska provinserna, tillegn. Carl XII. 18 aug. 1698.
Krigsarkivet, Sverige, Detailchartor. I. B:A.
1961. KRUSE, WILHELM, Karta öfver gränsen mellan Dal och Bohuslän å ena sidan, å andra sidan Akershus län, utarbetad 1712.
Krigsarkivet. Portf. XXVI.
1962. NORDENCREUTZ, J. H., Chartebok öfver landsvägarne i Svea och Göta rike 1742.
Göteborgs och Bohuslän ritat av Torsten Lohm.
Krigsarkivet. Portf. II:4.
1963. Karta öfver riksgränsen mot Norge, enl. gränskommissariernas kartor åren 1738—39 och 1741—46. Sammandragen vid Landtmäterikontoret 1747.
Krigsarkivet. Portf. XXVI, 24.

a) Inneh. mer än Bohuslän

1964. OLAUS MAGNUS GOTHUS, Carta marina et descriptio septembrionalium terrarum elaborata septembrio a:o 1539. Veneciis. Fol.
Fotolit. förminsk. aftryck 1887 efter det enda kända ex. i München. Forhandl. i Vidensk.-Selsk. i Chra, 1886, n:r 15.
1965. DE L'ISLE, GUILLAUME, Carte des couronnes du Nord, dédiee au Charles XII.
—, Ny uppl. 1708. Amsterdam.
Uppges vara en kopia af Gripenhjelms i Lantmäterikont. befintl. karta., se n:r 1959.
1966. MARELIUS, NILS, Charta som wisar belägenheten så wäl af de siöar och strömmar hwilka til segelfartens inrättande imellan Götheborg till Norrköping . . . äro tje-nande, som af de förnämsta watndrag . . . ifrån sidorna. Fol. Sthm 1774.
1967. —, Charta öfwer södra delen af Sverige. Hans Kongl. Maj:t Gustaf III . . . tillägnad. 1778.
1968. HÄLLSTRÖM, C. P., Karta öfver Göta rike, utg. af S. G. HERMELIN. 1807.
1969. Karta öfwer södra delen af Sverige och Norge . . . på Hans Maj:ts befallning sammandragen under ledning och in-seende af CARL AF FORSELL. Sthm 1815—1826.
8 blad.
1970. HAHR, AUGUST, Statistisk karta öfver mellersta och södra Sverige i 8 blad. Fol. [Skala 1:500,000.] Sthm 1852.
2 uppl. 1861.
1971. —, Karta öfver medlersta och södra Sverige . . . , upp-tagande indelningen för den kyrkliga, civila och juri-diska administrationen . . . i 8 blad. Skala 1: 1,000,000. Fol. Sthm 1852.
Nya uppl. 1860 och 1868.
1972. Generalstabens karta öfver Sverige, utg. af Rikets all-männa kartverk.
24. Särö (II. V. 37). Top. corpsens karta 1865.
25. Kungsbacka (I. V. 37). Top. corpsens karta 1871.
25, 32 och 33 nyreviderade år 1923.
32. Göteborg (II. V. 36). Top. corpsens karta 1863.

33. Borås (I V. 36). Top. corpsens karta 1869.
41. Uddevalla (II. V. 35). Top. corpsens karta 1844, öfvers. 1858.
42. Venersborg (I. V. 35). Top. corpsens karta 1847, öfvers. 1858.
51. Fjellbacka (II. V. 35). Top. corpsens karta 1843, öfvers. 1858.
61. Strömstad (II. V. 33). med 60. Koster. Generalstab. karta 1891.
- Af Generalstabens kartor i skalan 1:100,000 är en sammanställning gjord innefattande Göteborg, Marstrand, Kongelf, Kongsbacka. 1 bl.
1973. MENTZER, T. A. VON, Atlas öfver Sveriges län jemte statist. uppgifter. Tvär 4:o. Norrk. 1869. 24 kartor, 26 s.
1974. SELANDER, N., Sverige. 14 bl. 1: 500,000. Fol. obl. Sthm 1882—83.
1975. Rikets allmänna kartverks ekonomiska avdelning.
Göteborgs och Bohus län, Vette härad.
Stomkarta 1888, ej rekognoscerad.
1976. Sverige i 32 kartblad. Utarb. vid Generalstabens litogr. anstalt under red. av S. ZETTERSTRAND och A. LAGRELIUS. Medverkande redaktörer: C. J. O. KJELLSTRÖM och BROR THORDEMAN. Med fullst. namnregister. Skala 1: 500,000. Fol. Sthm 1916, Pl. 4 o. 8.
1977. COHRS, EDW., Atlas öfver Sverige. 11 uppl. Sthm 1920. 23 kartblad. Skala 1: 1,000,000.
1978. Nordisk Familjeboks karta över Sverige. 8:o. 103 s. 12 kartbl. Skala 1: 800,000. Sthm 1920, blad 3.
1979. Svenska turistföreningens atlas öfver Sverige. Skala 1: 1,000,000. D. 1. 1923, blad 3.
-
1980. LINNERHJELM, G. F., Landsvägarne genom södra delen af Sverige. 1792.
1981. AKRELL, CARL, Reskarta öfver Sverige. Södra delen. Sthm 1830.
Flera senare upplagor, ss. 1853, 1857, 1860, 1873.
1982. HÄLLSTRÖM, C. P., Wattendragen och wattencommunicationerna i södra delen af Sverige. 1835.

1983. MENTZER, A. VON, Vägvisare genom Sverige . . . 8 uppl. Sthm 1875.
1984. OTTONIUS, C. P., Statist. karta öfver mellersta och södra Sverige, upptagande jernvägs- o. telegrafsystemerna samt fyrrar o. deras lysvidder. Sthm 1869. 2 bl. Skala 1: 800,000.
1985. Postkarta öfver Sverige upprättad i Kgl. Generalpoststyrelsen. Skala 1: 800,000. 4 bl. Sthm u. å.
1986. Järnvägs- och postkarta över Sverige. Skala 1: 800,000. Göteborgs omgivningar samt Bohuslän återgivas på särskilda, infällda kartor. Med kartan följer alfabetiskt register.
1987. Kongl. Automobilklubbens karta över Sverige 1915. 21 bl. Skala 1: 600,000,
4. Marstrand—Värnamo. 7 Strömstad—Falköping.

b) Endast Bohuslän; gränskartor

1988. [DAHLGREN, E. V.,] Förteckning öfver kartor belysande frågan om sjögränsen mellan Bohuslän och Norge (112 n:r med register).
Utlåtande ang. en del af sjögränsen mellan Sverige och Norge, s. 67—93, jfr n:r 710.
1989. FELTERUS, KIETEL CLASSON, Special landhkart. Geographisk afritning öfver Bahuus lähn med sin rätta situation och beskaffenhet samt landamäre, häradsmärke och sockneskillnader såsom och skiärgårdarna . . . Scala Miliarium. Delinierat och afmädt anno 1673.
Jfr n:r 1953.
Reproducerad år 1918 i 15 ex. genom Institutet för ortnamnsforskning.
1990. SANSON, N., Carte du Gouvernement de Bohus, 1668.
Boendermaaker, Atlas, p. 21.
Enl. W a r m h o l t z, n:r 122.
1991. Caarte von Baahus, Maestrand en Gotthenborg.
1992. FELTERUS, KETTEL CLASSON, General landkart och geographisk afritning öfver Westergöthland, Daal, Halland och Bahuus lähn. 1689.
Kopia av n:r 1957.
Swedish maps, ed. by. S v e n L ö n b o r g. Fol. Sthlm 1907, XIII.

1993. Tractus Norvegiæ Svecicus, præfecturam Bahusiæ finitimæque Dalie provincie partem sistens; exhibitus a J. B. HOMANNO. Norimb. 1729.
1994. Delineatio præfecturæ Bahusiensis per N. KNAPE. 1734.
Ingår i Oedmans Bohusläns beskrifn. Sthm 1746.
1995. FORSELL, C. G. AF, Karta öfver Göteborgs och Bohus läns höfdingedöme. Utg. af S. G. Hermelin. Pat. Fol. Sthm 1806.
1996. LANDQVIST, P. O., Karta öfver Göteborgs län. 3 bl. Lund 1845.
1997. Karta öfver Götheborgs och Bohus län utgifven af Topografiska corpsen. 1859. Fol. Kbhn 59. 2 bl.
1998. HERLIN, C. R., Bohus län. Enligt plan af kommissionslandtmätaren P. E. BERGSTRAND sammandragen år 1866. Sthm.
1999. Karta öfver Göteborgs och Bohus län till bruk för länets fackskolor utg. på Hushållningssällskapet bekostnad. Ordnad af T. A. VON MENTZER. Sthm 1881. Skala 1: 100,000.
2000. Plankarta över Gbgs och Bohus län, utg. av Generalstabens litogr. anstalt. 1914. Skala 1:500,000.
2001. Vägghkarta öfver Göteborgs och Bohus län. Uddevalla 1915.
I sex lösa blad eller uppfordrad.
2002. Göteborgs skärgård (Smögen—Lysekil—Marstrand—Kungälf—Kungsbacka). Utg. af Generalstabens litogr. anstalt. Med namnregister. Skala 1: 100,000.

II. Geologiska kartor och andra specialkartor

2003. HISINGER, W., Geognostisk karta öfver medlersta och södra delarna af Sverige. 1:800,000. (1832.)
Fol. 1 bl.
2004. FORSELLES, J. H. AF, Geognostisk karta öfver Sverige, södra delen. . . 1838—55. Skala 1: 800,000. Bl. 6, 9.

2005. Sveriges geologiska undersökning.
 Ser. Aa, Ab, Ac, Bb, D se n:r 454. Se även n:r 1508.
 Ser. Ba. Öfversiktsskator. Skala 1:1,000,000.
2. Öfversikt öfver glacialerans utbredning inom södra delen af Sverige, upprättad af A. ERDMANN. 1865.
 4. Geologisk öfversiktsskarta öfver Sverige, södra bladet. Med beskrifn. af A. G. NATHORST. 1884.
 5. Öfversiktsskarta angifvande de kvartära hafsaflagringarnes område samt kalkstens- och mergelförekomsternas utbredning. Med beskrifn. af A. LINDSTRÖM.
 6. Geologisk öfversiktsskarta öfver Sveriges berggrund, södra bladet, med beskrifn. af A. E. TÖRNEBOHM. ——. 2 uppl. 1910.
 8. Södra Sverige i sen-glacial tid. Öfversiktsskarta med åsar, ändmoräner och räfflor. Utg. . . . genom G. DE GEER. 2 bl. 1910.
2006. MUNTHER, H., Map illustrating the late-glacial development of Southern Sweden. 1:1,000,000.
 Studies in the Late-Quaternary history of Southern Sweden. Geol. För. förh. B. 32. 1910.
2007. Generalstabens höjds-karta öfver Sverige i 15 blad. Sthm u. å. Södra o. mellersta delen. 10 bl. 1:500,000.
2008. Statens skogsförsöksanstalt. WIBECK, EDVARD, Karta öfver Bohuslän, visande fördelningen mellan skogbeväxt och skoglös bygd i slutet av 1600-talet.
 Finnes i Statens skogsförsöksanstalt, utg. i förminskad skala i: Wibeck, E., Ur skogens historia. Gbg 1917.
2009. EKMAN, WILH., Karta öfver Sveriges allmänna skogar. 3 blad i pärm. Sthm 1908.
2010. Kongl. Domänstyrelsen. Bohus revir. Litogr. Edv. Cohrs. Sthm u. å.
2011. Karta öfver skeppsbrott på kusterna af Sverige 1873. Sthm 1875. 1 bl.
2012. Karta öfver svenska arméns indelning och förläggning. Utarb. af Generalstabens. Sthm 1880. 1:2. Rothåll och Båtsmanshåll (södra delen). 8 bl. II. Rusthåll. 6 bl.

2013. DE GEER, STEN, Karta över befolkningens fördelning i Sverige den 1 januari 1917. Skala 1: 600,000. Sthm 1919.

III. Sjökort

Se ock avdelningen *Sjöfart* samt Dahlgren, E. W., Förteckning . . . , n:r 1988.

2014. WAGHENAER, Lucas Jansz., Spieghel der zeevaerdt Fol. Leyden 1585.
De zee kuste vant landt te noort oosten sorterende onder Norweghen en eendels onder Sweden. . . van Distelberch tot Waerberghe.
- 2014a. GERRITZON, ADR., De zeevaert ende onderwijsinge der gantscher Oostersche end Westersche Zeevaerwater. Amstelredam 1588.
Inneh. specialkort över Göta älfs mynning, avtryckt i Dahlgren, E. W., Seglingsanvisningar i de nord. farvattnen (Periplus, s. 107.)
2015. ROSENFELT, W. VON OCH GEDDA, P., Hydrographisk växande gradcharta af Östersjön och Kattigat i lijten form sammandragen.
Rosenfelt, W. V., Navigation eller styrmans-konsten. 1693.
2016. GEDDA, P., General Hydrographisk chart-book öfwer Östersjön och Kattegatt ihoopdragen, sammanfattat och aftecknat Anno 1694. Stor. fol. Amsterdam 1695.
Både svensk o. holländsk upplaga. Den första af »Special-Pass-chartorna» omfattar hela Västkusten jämte en bikarta öfver Marstrands skären och är tillägnad Johan Wachtmeister.
Enl. Lönborg, Sv., Geogr. och kartogr. arbeten i Sverige under 1600-talet. (Ymer 1901, s. 142)
2017. ELDBERG, CARL, En ny förbättrat general passcharta öfver Norrsjön. Rätt lagd efter magneten ordinarie visande u. å. (Krönt (C XII).
Titeln även på holländska och engelska. Bikarta över Göteborgsskären och en vy av denna stad.
2018. KEULEN, GERARD VAN, Het Inkommen en reeden van Gottenborg. Fol. Amsterdam (1600-talet).
- 2018a. —, De kust van Noorwegen of't Land van Noord Oosten, van de Lange Sond tot Gottenburg. Amst.
Enl. Warmholtz, n:r 115.

2019. STRÖMCRONA, NILS, General- och åtskilliga speciale passkarter öfver hela Östersjön med Sinu Finnico och Bothnico samt Skagerak, Kattegat och Bält. Karlskrona 1737—1739. 10 kartor.
 1:a kartan en del af svenska kusten från Strömstad och Gäfle i norr till Varberg och Karlsöarna i Söder.
 6:e kartan innefattar farvattnet från Mardö i Norge till Pommern, med Skagerak, Kattegat och Bälten m. m.
 Fem specialkartor finnas, bl. a. Marstrand, Kungshamn, inloppet till Malösunds hamn samt inloppen till Göteborg.
2020. ELVIUS, PEHR, Sjö-charta öfver Kattegat.
 K. V. A. H. 1748, tab. 8.
2021. HAHN, JONAS, Grad-charta öfver Östersjön, Kattegatt och Skagerack. Sthm 1750.
 Ingår i n:r 1133.
2022. NORDENANKAR, J., Passcharta öfver Kattegat, grundad på trigon. mätningar, astron. observ. och nogaste uträkningar. Sthm 1782.
 ——. 2 uppl. 1783.
2023. KLINT, ERIK AF, Pater noster skären. 1795.
 Nordenankars Sjö-Atlas.
2024. KLINT, GUSTAF AF, Nordöstra delen af Nordsjön med Skagerack. Pass-charta. 1797.
- 2024a. —, Kattegat och Bohus bugten. Pass-charta.
2025. —, Kattegat ifrån Götheborg till Sundet. Kustkarta. 1805.
2026. —, Bohusbugten ifrån Christiania till Götheborg. Kust-charta. 1806.
2027. —, Underrättelser, hörande till kartorna öfver Bohus Bugten samt Kattegatt m. 6 profilkartor. 4:o. Sthm 1807. 76 s.
 —, Sthm 1840. 90, 2 s.
2028. Göteborgs skärgård. Fotö, Winga och Käsö farleder. Kongl. Sjökartekontoret. 1853.
2029. Sjökort och Seglingsbeskrifningar utg. af Kungl. Sjökarteverket.
 11. Skagerak. 1:300,000. 1917.

18. Kattégatt. 1: 250,000. 1882.
Specialer: inloppen till Marstrand och Göteborg.
38. Kattégat. 1: 250,000.
39. Bohusbugten. 1: 200,000. 1881.
69. Göteborg. 1: 50,000. 1891.
70. Marstrand. 1: 50,000. 1891.
71. Tjörn. 1: 50,000. 1891.
72. Uddevalla. 1: 50,000. 1891.
73. Lysekil. 1: 50,000. 1891.
74. Fjällbacka. 1: 50,000. 1891.
75. Strömstad. 1: 50,000. 1891.
76. Kristianiafjorden. 1: 100,000. 1920.
79. Göteborgs hamn. 1: 15,000.

IV. Ortskartor, stadsplaner

2030. WERMING, N. G., Kartor öfver svenska städer m. m. Tv. fol. [Sthm 1808—1809.]
12. Belägenheten omkr. Göteborg. 1809.
17. Trakten kring Kungälf. 1811.
24. Läget af Marstrand. 1811.
36. Belägenheten af Strömstad. 1814.
2031. Handritade sockenkartor i K. Lantbr. Arkiv.
- Askim 1855 af Hällström; Brastad 1848—49 af Nordvall; Frölunda 1847 af Helander; Klövedal 1847 af Hansson och Uklum 1858 af Bårström,
2032. LJUNGGREN, GUSTAF, Atlas öfver Sveriges städer med deras alla egor och jordar jemte arealbeskrifningar, innefattande 89 kartor, upprättade under åren 1853—1861. Fol. Sthm.
- Litogr. Skala för stadsomr. 1:20,000; för stadspl. 1: 10,000.
Städerna i alfabet. ordning.
- + RUDBECK, T. G., Göteborg och dessgrannstäder...
Med plankartor, se nr 21.
- Göteborg.
- 2032a. Plan af Göteborgs stad med des omkr'ng liggande situation.
- Cederbourg, Eric, Göteborg. 1739.
2033. Göteborg med förstäder. 1860.
- Baksida: Masthugget med Majorna. 9 uppl. 1885.
2034. Karta öfver Göteborg. Fol. Sthm 1883. Hopvikt.

2035. SIMON, L., Karta öfver Gbg. 1888. Vägghkarta. 1: 4,000.
— —. Mindre uppl. 1: 12,000.
2036. Karta öfver Göteborg. 1890. 1: 8,000. Gbgs litogr. aktiebol.
— —, Kompletterad 1900 och 1910.
2037. Pharus-karta. Göteborg. 1: 10,500. Fol. Berlin.
- 2037a. Göteborgs vägvisares karta öfver Göteborg utg. av
Bergendals boktryckeri. Gbg. 1: 8,500. 1915.
— —. 1: 7,500. 1918. Vägghkarta.
— —. 1: 10,000. 1918.
— —. 1: 14,000. 1923.
2038. SÖDERGREN, A., Karta öfver Gbg. 1: 14,000. Fol. 1918.
— —. Reviderad 1921. 1: 15,000.
2039. —, Karta öfver Göteborg med omgrivningar. Skala 1:
20,000. Gbg 1923. 12, (1) s.; 1 karta.
— —. Skala 1: 12,000.
2040. —, Turistkarta öfver Göteborg. Gbg 1923. 14 s., 1 karta.
2041. Kartor öfver Göteborg, Göteborgs omgivningar och jubileumsutställningen . . . sammandragna av H. L. WISTEDT och HELGE ODELSIÖ. Fornminnena av JOHAN ALIN. Sthm 1923. 31, (3) s.; 3 kartor.
2042. Plan öfver Göteborg. Utg. av Åhlén och Holm. Fol. Sthm 1923.

Centrala delarna i skala 1:10,000; omgivningarna i skala 1:50,000.

2043. SÖDERGREN, A., Historiskt kartverk öfver Göteborg upprättat för jubileumsutställningen. Beskrivning. Fol. Gbg 1923. 29 s. Kartblad. Tv. fol. 16 bl. Sthm 1922—23.

Innehåller följande kartor i facsimile näml.: för år 1624; 1636; 1644 av Kietel Classon, 1684 och 1690 av Erik Dahlberg, 1696 av Erich Kuus, 1712 av E. Lithén, 1753 av B. W. Carlberg, 1777 av L. P. du Bordieu och Carl W. Carlberg samt följande kartor, vilka tillkommit genom från olika håll gjorda sammanställningar: för år 1790, 1820, 1860, 1880, 1890, 1900, 1910, 1921.

De utgivna kartor som använts härvid äro följande, i original eller facsimile befintliga i härv. Stadsingenjörskontor — enl. en förteckning som välvilligt lämnats av stadsingenjör A. Södergren och kartritare Ch. Sandahl, vilka även lämnat andra värdefulla upplysningar betr. Göteborgskartorna:

2044. HILLESTRÖM, C., Karta öfver Göteborg. 1768 (1782).
2045. CARLBERG, C. W., Kartor och beskrifningar öfver olika lägenheter. (23 st.)
2046. LIEDIN, H., Plan af Göteborgs stad inom fästningsverken. 1792.
2047. ÅSTRAND, J., Geometrisk karta med beskrifning öfver Gbgs stads egor utom fästningsverken . . . 1801.
2048. FRIESENDORFF, F., Brandförsäkringskarta. 1807.
2049. HALLBERGER, H., Karta med tillhörande tomtebok öfver stadens rotar. 1809—10.
2050. —, Karta öfver Gbgs stads egor utom Allén. 1811.
2051. LÖWEGREN, G., Plan af Gbg med nya utvidgningar. 1815.
2052. HALLBERGER, H., Karta öfver alla tomter och lägenheter i Masthugget. 1816.
2053. HALLBERGER, H. m. fl., Portfölj, inneh. 109 kartor med beskrifningar. 1827—58.
2054. WETTERSTRÖM, A., Karta öfver Gamla Elfsborgs Kungsladugård. 1846—50.
2055. LJUNGGREN, G., Karta öfver Gbg med omgifningar. För städernas beskattning. 1855.
2056. Kommitterades förslag till utvidgning af Gbgs stad. Plan 1, II. 1863.
2057. BRANDEL, H., Kartbok öfver förstaden Haga. 1866—67.
2058. —, Karta öfver förstäderna Majorna och Masthugget, med beskrifning. 1870.
- , Karta öfver Gbgs stad jämte vidliggande område. 1877.
- , Karta öfver Gbgs stads område, norr om Säfveån. 1877.
- — . . . söder om Säfveån och öster om Gullbergsån. 1877.

Andra outgivna Göteborgskartor:

2059. Plante der Stadt Gothenborgh. [1620].
Upps. universitetbibl. L. 35. Har tillhört Jonas Hallenberg.

Ett större antal outgivna kartor över Gbg och dess omnejd, förvarade i olika arkiv, ss. Krigsarkivet, Fortifikationsarkivet etc. har kopierats för Jubileumsutställningen. Ur förteckningen över dessa kartor, vilken kapten P. W. Ljungberg benäget ställt till förfogande, meddelas följande (n:r 2059a—2079), liksom och n:r 2083, 89, 93, 95, 97.

- 2059a. LYDINGHIEM, DAVID RYDINGH, Plan af Giötheborg och fästningen. 1675.
2060. —, Carta uthaf Giötheborgs stad. 1679. (1680, 1682).
2061. Götheborg 1802.
Plan visande de år 1792, 93, 94 och 1802 brända stadsdelarne.
2062. DAHLBOM, L., Plan af Götheborgs stad inom fästningsverken. 1803.
2063. HALLBERGER, HERMAN, Charta öfver staden Götheborg. 1807.
- G ö t e b o r g s t r a k t e n.
2064. [ÖRNEHUFVUD], OLOF HANSSON, Geometrische landtkart aff siäryegårdhen i Westerhaffwet wed Elfborg, som höre Sweriges crono til, OLUFF HANSSON.
Återges, starkt förminskad i: Göteborgs Försvar 1922, s. 41, efter orig. i Krigsarkivet; utgivaren, M. Mannerfelt, hänför den till tiden före Gbgs anläggning; sammastädes återges även en karta, dragen 1682 över Göta älfs stränder från Gbgs stad till Årrholmen.
2065. Karta över älvmyrningarna [Nordre- och Göta älv].
Kartan utan rubrik. Originalen i Fortifik. arkiv. Signum: Göteborg III. Ö. Ö. 1. möjl. av O. Örnehufvud c. 1640. Facsimiletryck i 25 ex. genom Institutet för ortnamns- och språkforskning.
2066. Urbs proclara illustra Gothenb. (omkr. 1655).
Plan av fästningen och situationsbild av inloppet.
K. Fortifik. arkiv, liksom n:r 2067—70, 74.
2067. Karta öfver inloppet till Götheborg (omkr. 1658.)
2068. Plan af [Götheborgs] fästning med situation af inloppet (1660—70).
2069. [LYDINGHIEM,] DAVID RYDINGH, Karta öfver såväl belägenheten åt landssidan som skärgården utanför Götheborgs fästning. 1691.
2070. EHRENSTRÖM, N. F., Karta öfver Götheborg med omgifningar. Signerad 6 sept. 1805.
Kungl. Bibl. kopierad dec. 1918—juni 1919 för jubileumsutställningen.

2071. WERMING, N. G., Karta öfver Götheborgs skärgård och närliggande trakter. Kprst. grav. af E. Åkerlund 1815.
Ingår i P. A. Granberg, Staden Göteborgs historia och beskrifn.
2072. HAHR, AUGUST, Topografisk karta öfver Götheborgs omgifning jämte plan öfver staden med dess nya hamnbyggnad. [Sthm] 1844. Litogr.
2073. Karta öfver inloppet från Västerhafvet och Götha Elf. Kopierad: EDELSWÄRD (1850—60-talet).
K u n g ä l v och B o h u s.
2074. Kartor och planer öfver Bohus.
K. Forfif. arkiv. IV C. 1—33.
2075. — — .
Krigsarkivet, n:r 1—30.
2076. Fästningen och slottet Bohus. ERIK DAHLBERGS ritning.
Perspektivbild.
Kungl. bibl.
2077. Carta öfver Bohus fästning med explication. Planritning 1796.
Riksarkivet.
2078. Karta öfver Kongahella år 1658 under dess läge å Bohus holme.
K. Fortif. ark.
2079. KUUS, ERIC, Kongelfs stadsplan 1696.
K. Landtmät. arkiv. S. 73 n:r 36, 37.
2080. SCHULTZE, Charta öfver upstaden Kongelf.
N: L XXXIII. Cop. 1797 af F. A. Wiblingen.
2081. Prospekt öfver L j u n g s k i l e klimatiska kurort och hafsbadanstalt. U. å. o. o.
Karta öfver Ljungskile med omnejd.
2082. HJELMGREN, J., Karta öfver Lysekil med särskild hänsyn till Lysekils vänners anläggningar. 1892.
Kompletterad 1898.
M a r s t r a n d.
2083. FELTERUS, KIETEL CLASSON, Marstrands stadsplan. 1669.
K. Landtmät. arkiv S. 73, n:r 42.
2084. MORAENSON, E., Situations- och plichtnings carta öfver Marstrands hamn, geometrice afmät och plichtad år 1776. Marstrand och Gustafsborg 1782. Handritad.
B r a n d b e r g, C. F. E., Svensk topogr. litt. i Trolleholms bibl., s. 284.

2085. Charta öfver Marstrands stad och Carlstens festning, Gustafsberg samt Fredicksborg. Förf. år 1784. Cop. 1796 (af F. A. Wiblingen).
2086. VIDING, SVEN, Charta öfver Marstrand. Förf. år 1794. Renov. 1796 af F. A. Wiblingen. 4 blad.
2087. Karta öfver M u n k e d a l med omgifning.
Förstorad 4 ggr. från Topogr. corpsens karta.
2088. Situation öfver Q w i s t r u m . . . 1788.
Ingår i n:r 830.
S t r ö m s t a d .
2089. FELTERUS, KIETEL CLASSON, Strömstads stadsplan. 1668.
K. Landtmät. arkiv S. 73, n:r 47.
2090. KEMPENSKIÖLD, JOHAN, Karta öfver Strömstad. 1695.
—, Strömstad.
Enlig med den år 1695 . . . på rådhuset befintliga charta . . . gord (!) af premieringenieurén vid norska gränse commissionen år 1750 L a u - r e n t L i n d g r e n . Cop. 1797 af F. A. Wiblingen.
2091. Karta öfver Strömstad och omgifningar (Stockholm 1876).
Litogr. Kartans ena hälft, staden, i skala 1:2000, den andra, omgifningarna, i skala 1:100.000.
2092. SMITH, O. W., Karta öfver trakten omkring Strömstad 1890.
U d d e v a l l a .
2093. FELTERUS, KIETEL CLASSON, Uddevalla stadsplan. 1690.
K. Landtmät. arkiv. S. 73 n:r 53.
2094. KEMPENSKÖLD, JOHAN, Karta öfver Uddevalla uppgjord 1696—97 jämte samtida noggrann beskrifning.
Bidrag till Uddevalla historia och beskrifning. 2. 1879.
2095. ANTHELIUS, SAM., Uddevalla stadsplan 1750.
K. Landtmät. arkiv S. 73 n:r 56.
2096. WESSBORG, L., Charta öfver Uddevalla stad uti Bohus lähn, Lähne härad, Bäfwe socken och Sunnervikens fögderi. Uprättad 1783.
Renov. 1796 af F. A. Wiblingen. 4 bl.
2097. —, Uddevalla stadsplan 1784.
K. Landtmät. arkiv. S. 73 n:r 61.

2098. Karta öfver tomterna i Uddevalla stad. Enl. nya regle-
ringen delade år 1807 af CARL S. JUNG.
Illustr. nyaste Söndagsmag. Årg. 8, 1854, s. 72—73; originalet i
K. Lantmät. ark., S. 73, n:r 67.
2099. SVENSSON, M., Karta öfver Uddevalla. Uddev. 1890.
2100. BERNE, S., Plankarta öfver Uddevalla upprättad år 1915.
1: 4,000. Uddev. 1916.

Å. Utsikter; Illustrationer (med konstreproduktioner)

Illustrationer till uppsatser som förekomma på resp. avdelningar
omnämnas här blott undantagsvis.

I. Utsikter

2101. DAHLBERG, ERIK, Suecia antiqva et hodierna.
Bohusläns vapen, fästningarna Bohus och Carlsten samt städerna
Göteborg, Marstrand, Uddevalla och Strömstad.
2102. [LINNERRHJELM, J. C.,] Bref under nya resor. 4:o. Sthm
1806 (N:r 208).
Gunnabo, Lerjeholm, Ström.
2103. THERSNER, ULRIK, Fordna och närvarande Sverige. Stock-
holm 1816—1867.
—, Utsigter från Bohuslän. Tjugu planscher i tonlito-
grafi. M. text. 1857.
Innehålla i verkligheten blott 4 utsigter från Bohuslän, näml. Holma,
Saltkällan, Gullmarsberg och Ström — övriga utsigter äro från Väster-
götland.
—, Utsigter från Västergötland.
Inneh. bl. a. utsigter från Partilled och Jonsered.
Jfr Månadsblad om böcker från Thulin & Ohlson, Gbg 1923,
n:r 8—10, s. 50.
2104. Sverige framställt i teckningar. Litografier tr. hos Spong
& Cardon, med text af G. H. MELLIN. 1840. H. 15.
Bohuslän och Dalsland. 10 s., 4 pl.
Bohus slott, Qvistrum, Svinesund, Gustafsberg.

2105. Sverige framställt i taflor. 4:o. Med text af JOH. AUG. BERG. Gbg 1850—56.
Götheborg, 2 pl., F. C. K i e r s c h o u pinx.; C. Detloff del.;
Marstrand, C. S. H a l l b e c k del.; Uddevalla, Gustafsberg, Qvist-
rum, F. C. K i e r s c h o u pinx.
- 2105a. Tjugofem utsigter af Wenersborg, . . . Göteborg, Nya
Elfsborgs fästning, Marstrand m. m. Lithogr. von W.
Bülow in Berlin. Tvär 8:o. Sthm 1858.
2106. Göteborg med dess omgifningar, framställt i taflor.
Rit. efter naturen af G. BERGER. B. 1—2. Tvär fol.
Gbg 1859—62.
Ramsjö vid Jonsered; Jonsereds stationshus; Marstrand, Jonsereds
kyrka.
2107. Pittoreskt Sverige. Serie 1. Kanalfärden mellan Stock-
holm och Göteborg. 20 lithogr. utsigter med kort text
af FR. HEDBERG. Tvär 8:o. Sthm (pl. i Khvn) 1861.
Bohus och Kongelf samt Göteborg, af H. *Siegmufeldt*.
2108. Bilder från bohuslänska skären af EDV. BERGH.
Ny illustr. tidn. 1868, s. 13. Gustafsberg, Lysekils badhus, Grund-
sunds fiskläge, Flottilj af segelbåtar vid Lysekil, Smörkullen.
2109. Minnesblad från Sveriges vestra kust, Vuer af Göteborg,
Särö, Marstrand, Warberg, Gustafsberg, Strömstad och
Lysekil. Tvär 8:o. Sthm 1869. 16 s. 5 pl.
Göteborg, A. Nay lith.; Särö, Warberg, Strömstad, J. Hellesen lith;
Marstrand, Gustafsberg, Lysekil, lith. M. W. Wallberg & C:o;
2110. Nordiska taflor. Pittoreska utsigter . . . i träsnitt med
text. B. 1—6. Tvär. 4:o. Sthm 1872-75.
Göteborg (5 bilder), Jonsered, ön och staden Marstrand.
Även på danska under titeln: Nordiske Billeder.
2111. Bilder från gamla hemlandet. En samling vyer från . . .
Sveriges olika landskap, jämte beskrifvande text.
Tvär. 4:o. Chicago 1897, pl. 111—116.
2112. Vårt fädernesland. Vyer från land och stad af FERD.
FLODIN. Tvär 4:o. Boston. 1897, s. 135—141.
2113. Bilder från Sverige, utg. af Svenska turistföreningen.
Tvär 8:o. Sthm 1897.
Pl. 41—43. Göteborg; 44. Gullholmens fiskläge; 45. Spillånga,
Mollösund; 46. Sillbåtar i Marstrand.

2114. Vårt fädernesland i bilder. 600 fotogr. vyer från Sveriges städer samt från andra märkliga och natursköna trakter af vårt land jämte beskrifvande text af L. G. TIDANDER. Tvärfol. Sthm 1900, s. 193—201.
2115. Sverige. Dess sevärdheter, dess städer och slott, förnämsta gods och egendomar. Texten af HERMAN A. RING. Patentfolio. Sthm.
H. 18—23: Lysekils hafsbadsanstalt, Marstrands hafskuranstalt.
2116. Bohuslänska skärgården i 100 bilder. Utg. JOHN KLEBERG. Tvär 8:o. Gbg 1902.
2117. Göteborg med omgifningar i hundra bilder. Tvär. 4:o. 1903. 47 s.
2118. Svenska bilder utg. af Svenska turistföreningen. Fol. Sthm 1907.
Smögens Fiskläge i Bohuslän; Fiskebåtar vid Strömstad; »Hvalen» Även utg. 1917 och 1922.
2119. Svenska landskap. II. Sommarbilder från Bohuslän. Sv. Turistfören. årsskr. 1908, fig. 10—16.
2120. Bilder från Sverige utg. av Svenska turistföreningen. Sthm 1915.
Utsikt över Brodalen; vinterbild från Fjällbacka.
2121. Ny illustrerad tidning. Register till årg. 1865—79.
2122. Svenska turistföreningens årsskrift. 1885—1923.
System. innehållsförteckning öfver årg. 1885—1909; 1910—19.
2123. Göteborgs turistförenings årsskrift. Gbg 1897 (94 s., 8 pl.) 1898 (128 s., 8 pl.), 1899 och 1900 (114 s., 7 pl., karta)
Inneh. bl. a. följ. vyer: Örgryte kyrka, Jonsered, Henån, Styrso, Fiskläge i Bohuslän, Skålberget, gata i Kungelf, m. fl.
2124. B o h u s 4 pl., 2 s. text.
A n e k a r s v ä r d, M. G., Sveriges märkvärdigaste ruiner. Fol. Sthm 1830.
2125. F j e l l b a c k a. Fiskläge. Ljustryck efter WAHLBERGS måln. i Nationalmuseum. Stor fol.
2126. Fjellbacka. Träsn. 3 bilder efter teckning af SALTZA. 1882.
2127. G r e b b e s t a d s n y a kyrka.
Ny illustr. tidn. 1892, s. 156.

2128. K ä r i n g ö n s hafsbad i Bohuslän.
A. a. 1898, s. 244, 252, 253.
2129. Lysekil. U. o. o. å. 14 pl. i ljustryck, inlagda i konvolut.
2130. Lysekil. Badanstalten. Träsn. efter LUNDMARK
2131. Aug. Lysells fabrik. 1 blad inneh. 5 vyer & portr. Stor fol.
2132. M a r s t r a n d inrättadt till frihamn 1775. Afbildn. af minnesmedalj. Kopparst. efter GILLBERG. Fol.
2133. Marstrand.
Illustr. nyaste Söndagsmag. Årg. 7. fol. 1853, s. 60.
2134. Marstrand. Efter fotografi af doktor C. CURMAN. Med text af HJORWARD.
Litogr. Allehanda, Årg. 3. 1863, s. 94—95.
2135. Marstrandsön, sedd från Koön; Marstrands badinrättning. Efter fotogr. af A. NAY.
Ny illustr. tidn. 1869, s. 140, med text.
2136. Marstrand. Sju vuer tecknade af HJALMAR HOLM.
A. a. 1889, s. 287.
2137. Album öfver Marstrand. Tvär 8:o. U. o. o. å. 10 vyer.
2138. Marstrand och Särö. Gbgs litografiska aktiebolag.
Westkustens badorter. Serie I.
2139. S t r ö m . I. F. E K del; STRÖMER lit.
Ek, J. F., Götha canal och dess omgifningar. 4:o. Sthm 1841—42.

II. Historiska planscher, illustrationer, konstreproduktioner

Flertalet av de förstnämnda efter [S n o i l s k y , C a r l,] Svenska historiska planscher, Sthm 1893, till vilket hänvisas.

2140. Elsburg Slot belagt aff de Suenske.
R e s e n , P. H., Kong Fredrichs den Anden Krönicke. Khvn 1680.
2141. Belägrung der Festung Elfenburg in Schweden von Denmerkhern. (1612).
Kopparstick 192 × 235 av F. Memmius.
2142. Bahusia. Arx Norvegiæ. . . . 1658.
P u f e n d o r f , S a m u e l , Historie du règne de Charles Gustave. Fol. Nuremberg 1697, s. 452.

2143. Maerstrand samt der Fæstung und herumbliegenden Schantzen . . . erobert 1677.
Kopparstick 275 × 365.
2144. Marstrand sambt der Væstung und herumbliegenden Schantzen . . . erobert A:o 1677.
Kopparstick 283 × 330. Theatrum Europ. XI.
2145. Erobrung von Maerstrandt undt der starcken Vestung Carlsteyn mit beyligenden Schantzen undt Forten. an:o. 1677. [Sign.] B. STOOPEŃDAEL Fecit.
Kopparstick 450 × 650.
2146. Plan af Marstrand Byes samt omliggende Skandsers och Festningen Carlsteens Indtagelse Aar 1677 in Julio ved de Norske. [Sign.] del. de Friedenreich. Cop.
Kopparstick 168 × 165.
2147. Tordenskiolds Bloquade for Mastrand. [1719].
Kopparstick 125 × 195.
-
2148. Bilder ur svenska folkklifvet. Tvärfol. Sthm 1855.
Inneh.: Smugglare på västra kusten af J. W. Wallander, Bohusläns-skären af K. Zoll.
2149. Johanna på Koster.
Litogr. Allehanda. Årg. 1. 4:o. Sthm 1859, s. 85, med 1 litogr.
2150. ADELSKÖLD, C., Kustparti i Bohuslän.
Ny illustr. tidn. 1877, s. 245.
2151. Bohuslänska fiskebilder efter ögonblicksfoto, tagna af löjtn. H. H. K. Ericson, tecknade av CARL HEDELIN.
Ny illustr. tidn. 1894, s. 155. Fiskmåsar å isflak i Gullmarsfjorden. Planktonfiske i Skagerak. Sillhåfning ur stång i Marstrand.
2152. Konungens mottagande i Marstrand 16 juli 1895.
A. a. 1895.
2153. Aftäckandet af konungens byst i Marstrand.
A. a. 1897, s. 257.
2154. Rös eller forntida grafhögar i Forshälla församling i Bohuslän. Teckn. af GUNNAR ÅBERG.
A. a. 1899, s. 216.
-
2155. BERGH, JOHAN EDVARD, Före stormen. Motiv från Bohuslän.
Nordiska målares taflor. Träsnitt efter målningar. Sthm 1877, s. 7, med text.

2156. WAHLBERG, ALFRED, Månsken, Fjällbacka.
Ur Göteborgs konstsamlingar. 1903.
2157. —, Fiskläge vid Bohuslänska kusten.
Från Nationalmuseum. Taflor. Sthm 1899, 17.
Även i: Nationalmusei konstskatter utf. i ljustryck. H. 14.
- 2157a. KROHG, CHRISTIAN, Bryggen i Lysekil. 1880.
Krohg, Chr., Kampen for Tilværelsen. 1, s. 86.
2158. LINDHOLM, BERNDT, Brottsjöar.
Ur Gbgs konstsamlingar. 1903.
2159. ERICSON, JOHAN, Båtvarf vid Marstrand.
Vären. Utg. af Gbgs prässförening. 1906.
2160. NORDSTRÖM, KARL, Fiskläge.
Julkvällen 1903.
2161. —, Bohuslänskt kustmotiv.
Vären. Utg. af Gbgs prässfören. 1907.
2162. —, Kyrkesund i Bohuslän.
Dopparedagen. Jul 1914. Sthm.
2163. —, Vid havet.
A. a. 1916.
2164. —, Dyning. Oljemålning.
R o m d a h l, A., Konstmonologer. 1921, s. 65.
2165. WILHELMSSON, CARL, Carl Wilhelmsson.
Små konstböcker. Nr 19.
2166. —, Fiskarkvinnor på väg från kyrkan.
Jul. utg. af Konstnärsklubben. 1901.
Även i: Sveriges nationalmuseum i bilder. Tvär. 4:o. Sthm
1906, s. 40.
2167. —, Väst kustfiskare.
Vären. Utg. af Gbgs prässfören. 1907.
2168. —, Hemfärd från kyrkan.
A. a. 1910.
2169. —, Kyrkfolk.
Julkvällen. 1912.
2170. Gösta Sandels. En minnesbok. 4:o. Gbg 1920.
2. Smedjan. Motiv från Kungälv. 4. Strandfynd. 10. På
bron. 14. Landskap från Stuveröd. 16. Motiv från Göteborg.
17. Vid stranden. Färgtryck 4. Molnet.

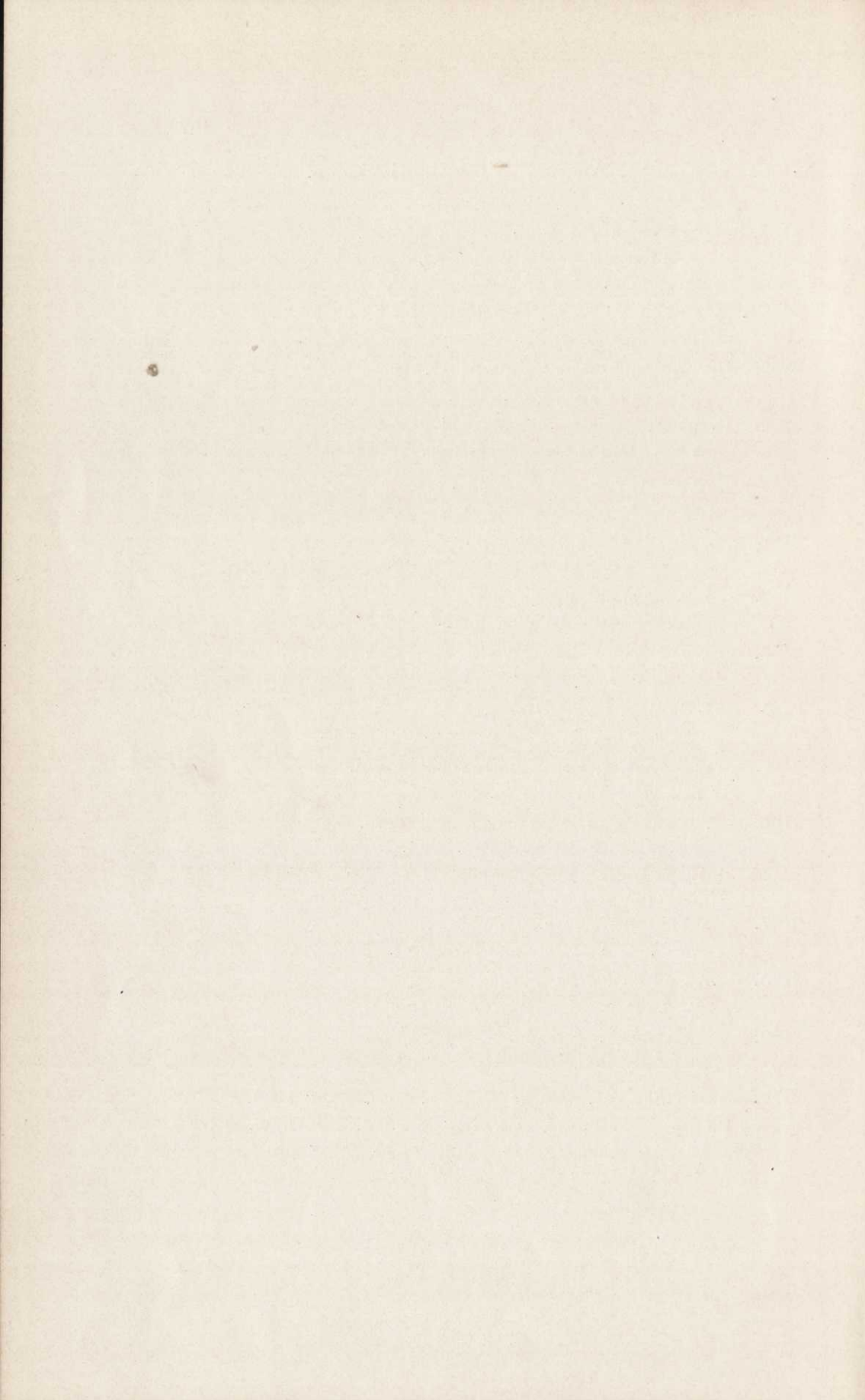

Tillägg och Rättelser.

- 138a. EDGAR, Soliga dagar i Marstrand.
Varia 1906, s. 505—510.
- 178a. (QVISTBERG, C. F.,) Stenkyrka och Valla socknar på Tjörn.
Oeconomiska tidningar. Ups. 1765, nr 37.
- 236a. BRAG, J., Badlif vid Västkusten. Sommarstudier.
Varia 1904, s. 553—563.
- 398a. KYLIN, H., Über einige Meeresalgen bei Kristineberg in Bohuslän.
Arkiv f. bot. 1913, B. 12:10. 7 s.
- 462a. KJELLÉN, RUDOLF, Sveriges jordskalf. Gbg 1910, s. 89—93, 145—147.
Med utförlig bibliografi.
- 638a. [TORÉN, R. W.,] Små saker ur En gammal Medikofilares minnen. Historietter och anekdoter... antecknade af ROLF. Uddev. 1882. 104 s.
Bl. a. skisser och bygdemålsberättelser från norra Bohuslän.
- 714a. MUNCH, P. A., Hist.- gegr. Beskrivelse over Kongeriget Norge i Middelalderen. Moss 1849.
Konghella s. 43., Ranrike og Elvesyssel s. 195—204.
- 928b. [WIGERT, ANNA ALVINA,] Genealogisk översigt över släkten Bratt (från Bohuslän). Gbg 1916. 15 s.
- 1089a. Förslag till kanalled mellan Väneren och Kattogat öfver Vänersborg och Uddevalla. 4:o. Sthm 1909. 94 s., 5 och 11 pl.
- 1281a. SUNDEVALL, F. E., Anteckningar under en resa i Bohuslänska skärgården.
K. sv. landtbr.-akad. handl. 1835, s. 265—292.
- 1343a. TRYBOM, F., Uppfödningsförsök med amerikanska ostron vid Bohuslän jemte några ord om ostronodlingen vid Mjölkvikskilen.
Sv. fiskeri-tidskr. 1894, s. 109—119.
- 1531a. EDMAN, ISAC, Beskrifning om säterierna Ström och Röstorp samt Thorskogs manufacturverk i Bohuslän.
Uppfostr.-sällsk. ~~handl.~~ 1782, s. 557—558.
tidn. 637-638,

Till n:r 1577 tillfogas:

Först publicerad i Nord. med. arkiv, 1876, n:r 23, 59 s., och 1877, n:r 1, 46 s. under titeln: Bidr. till känned. om klimat och bad vid Sveriges westkust. I.

1912a. EVERS, EDVARD, Fosterjord. Dikt. Sthm 1909.

I. Hembyden. S. 1—98.

N:o 149 står MALMBERG, E., läs MALMBERG, F.

» 265 » L. J. » C. J.

» 316 står BERGENDAHL, läs BERGENDAL.

» 328 » J. A. » L. A.

» 502 » HJORTH, T. » HJORT, J.

I rubriken å s. 69 bör tilläggas: och kriget 1611—1613.

» 742 som syftar på en episod under år 1612 bör placeras efter n:r 747.

» 870 står OHLSSON, O. läs OHLSSON, H. T.

» 897 » BRING » [LAGER]BRING.

» 1686 bör utgå.

» 1858 utgör 16 s. Bör flyttas till Ortsbeskrivningar.

» 1859 står LEJONSKÖLD läs LEJONSKÖLD.

Alfabetiskt register.

Ett sammanslaget författare- och realregister.

Stavningen är normaliserad, även betr. ortnamn.

- Aberstén, S. 2 f.
Abrahamsson, Erik 583.
Adelns privilegier 965 f.
Adelsköld, C. 2150.
Agardh, C. A. 19, 1492.
Aggerhusiske Acter 748.
Agner, Carl 1608.
Agopyrum 351.
Ahlquist, Otto 633, 1734.
Akershus län 954.
Akrell, Carl 11, 1981.
Alfort, Ph. 1575.
Alger 380, 383 f.
Alin, Johan 468, 542 f., 547, 551, 573 f., 580, 583 a, 608, 2041.
— och Hofstedt, L. 90 f., 108, 141.
Allen, C. F. 730.
Allmänna kungörelser 940.
Alm, Carl G. 1518.
Almgren, Oscar 567, 571.
Almquist, J. A. 1786.
Almquist, S. 351, 365.
Almqvist, Erik 194, 274, 406 f., 430, 471, 474, 476.
Almström, G. K. 480.
Alström, Alfred 548, 572, 621.
Alströmer, A. 482.
Ambrosiani, S. 637.
Aminoff, Iwan T. 1926.
Anander, A. 267.
Anckarswärd, M. G. 2124.
Andersen, Oskar 1292.
Andersson, Albert 182.
Andersson, Gunnar 366 f., 382, 455, 1526.
Andersson, J. G. 231.
Andersson, K. A., 1360, 1370, 1373—77, 1396, 1405.
Andersson, Martin, 1044 a.
Andersson, Thor 1537, 1605.
Andersson—Edenberg 909.
Angered—Strandberg, Hilma 78, 1868.
Anker, Paul 814.
Anrick, C. J. 1508.
Antevs, E. 472.
Anthelius, Sam. 2095.
Apotekare 843.
Arcadius, C. O. 104, 708, 736, 955 f.
Arenander, E. O. 1507.
Areschoug, J. E. 336 ff.
Arfwedsson, Abr. & Jacob & C:o, 1417, 1420.
Arill, David 645 ff., 653 f., 659 f., 662 a.
Armén 883 ff, 1030 ff., 2012.
Arndt, E. M. 212.
Arsenius, Sam. 183.
Ascheberg, Rutger von, 895 ff.
Aschebergska eken 426.
Aschebergska godsén 956.
Aschebergska papperen 733.
Askims härad 10, 950 ff., 2031.
Askum 73 a.
Aspängs socken 64.
Assleröd 525.
Aulin, Fr. R. 389.
Aurivillius, C. W. S., 315, 498.
Automobilklubbens karta 1987.
Axel 1869.
Axel och Valborg, Sagan om 1720.
Axelsson, M. 1533.
Bagge, släkten 926.
Bagge, B. 852.
Bagge, D. H. 1534.
Baggetofta hälsökälla 1581.
Bakugnspenningar 964.
Baltzer, L. 564 ff. 570.
Bang, A. Chr. 1676 f.
Bang, N. E. 1158.
Barfod, J. C. 832.
Beer, O. A. 267.
Beerli, H. 238.
Behm, Alarik 323.
Bellander, Gustaf 32.
Bengtsson, Elna 1656.
Berg, Daniel 247, 1928 ff.
Berg, Fr. Th. 1548 f.
Berg, J. Chr. 924 b.

- Berg, Joh. Aug. 2105.
 Berg, P. G. 27 a.
 Berg, Wilhelm 52, 527, 533 ff., 593 f.,
 718, 722, 926 a, 1045, 1062, 1065
 f., 1073, 1075 f., 1082 ff., 1683,
 1718, 1722 f., 1729 f., 1828.
- Bergendahl, E. 154.
 Bergendal, D. 316, 359.
 Berger, G. 2106.
 Berger, Sölve, 74, 234—236.
 Bergfelt, B. M. 1672.
 Bergflickan på Oroust 1842.
 Berggren, Per Gust. 40, 43, 65, 170,
 401, 822 f., 1129.
 Bergh, C. A. 293.
 Bergh, Johan Edv., 2108, 2155.
 Berghel, A. 172.
 Bergman, E. W. 783.
 Bergman, G. T. S. 781.
 Bergstrand, P. E. 1998.
 Bergström, Rich. 33.
 Bergwall, J. E. 1589.
 Berndtson, Gunnar 94 a.
 Berne, S. 2100.
 Bernsten, Arent 8.
 Berättelser över Bohusläns havsfisken
 1394.
- Beta maritima 382, 402.
 Beurling, P. J. 349.
 Bexell, S. P. och J. G. 854.
 Bidrag till kännedom om Gbgs och
 Bohusl. fornminnen och historia 69.
 — till Sveriges off. stat. 260.
 Bilder från gamla hemlandet 2111.
 — från Sverige 2113, 2120.
 — ur svenska folkklivet 2148.
 — ur Sveriges folkklif 624.
 Bildt, släkten 926.
 Billströmska folkhögskolan, 1772 ff.,
 —, länekatalog 1788.
 Biltrafik 1095 ff.
 Birger, S. 390.
 Bjelke, Dorothea 957.
 Björek, Gust. Daniel 900 f.
 Björek, Wilhelm, 322, 324 ff.
 Björkman, D. Th. 856.
 Björlin, G. 785, 834 a, 841.
 Blastophysa polymorpha 368.
 Bleket 981.
 Block, Jörgen 1933 f.
 Blomberg, A. 454.
 Blomberg, O. G. 352.
 Blomgren, J. K. 1855.
 Blåklöfver 408.
 Blåkullen 74.
 Bodenhoff, E. 1935.
 Boethius, J. 1581.
 Bohlin, Abr. 13.
 Bohlin, K. 371.
- Bohus 101, 108, 743, 745, 753, 764, 775,
 782, 942 f., 1050 ff., 1057, 1991, 2074
 —2078, 2101, 2104, 2107, 2124, 2142.
 Bohusbanan 1113 ff.
 Bohusbugten 2029.
 Bohus-korrespondenten 1804.
 Bohuslinden 405.
 Bohusläningen 1809 a f.
 Bohusläns Allehanda 1811.
 — Annonsblad 1813.
 — enskilda bank 1238 ff.
 — fruktodlare 1523 a.
 — Köpmannablad 1814.
 — Nya Tidning 1809.
 — Nyhets- och Annonsblad 1812.
 — nödhjälpsfond för fiskare 1607 f.
 — reg:te 884, 1033, 1035 f.
 — s soldathem 1608.
 — sångarförbund 1823.
 — Tidning 1809, 1817.
 Bohuslänska fornsaker från hednatiden
 531.
 — skärgården 66, 2116.
 Bohus-Posten 1816.
 Bohus revir 2010.
 Boije, Sten 595.
 Boisgelin, Louis de 211.
 Boit, Ch. & Alex. 1545 f.
 Bokenäs, gånggrift 569.
 — ödekyrka 1718 f.
 Bokhandlare 844 f.
 Bolander, Sophie. 1857.
 Bolinder, Gustaf 43, 1717 f.
 Bondehemmen 627.
 Bondspelmän 645.
 Bonnier, I. A. 845.
 Bornö station 74 a, 509.
 Borås, karta 1972.
 Bostadsförhållanden, fiskarnes 1637, 1652.
 Botaniska sällskapet i Gbg 343.
 Bothén, C. O. 232, 310 ff., 1827, 1837.
 Bottenprovare 482.
 Bottna 75.
 Bovallstrand 982.
 Brag, C. J. 253, 265.
 Brag, J. Tillägg 236 a.
 Brakteatstämpel 533.
 Brandberg, C. F. E. 2084.
 Brandel, H. 2057 f.
 Brandförsäkring 1230 a.
 Brandförsäkringskarta 2048.
 Brastad 2031.
 Bratt, släkten. Tillägg 928 b.
 Brattberg, J. W. 1496, 1498.
 Brattås 579.
 Bremer, Fredrika 1852.
 Bring, Samuel E. 820.
 Bring, Sven 897.
 Broberg, Sven Grén 1552.
 Broch, Hj. 1365.

- Brodalen 64, 2120.
 Bromander, L. M. 853.
 Bromelius, Ol. 331.
 Bruhn, A. Th. 1757.
 Bruhn, Olof, 434.
 Bruhnerona, W. 435. —
 Brunius, C. G. 219, 522, 559.
 Brunow, D. B. 838.
 Brusewitz, G., 47, 50, 97, 561, 592,
 635, 674, 732 a, 1878.
 Bruzelius, A. J. 843, 882.
 Brännö 983.
 Brännöarne 608.
 Brögger, W. C. 456.
 Bröllopsdikt 644.
 Brömsen 775.
 Bugge, Alex. 680, 1156.
 Bugge, S., 596.
 Bufjället 582.
 Bullarens härad 444.
 Bullarbygdens avfolkning 1605.
 Bullaresjöarne 230.
 Bülow, W. 2105 a.
 Burchard, J. O. 896.
 Bureus, J. Sumlen 516.
 Buseck, Frans 605.
 Buskär 1154.
 Byström, H. 1137.
 Bärström 2031.
 Båtsmansunderhåll 1034 f., 1035 c.
 Bååth, A. U. 677 ff., 721, 1875 f.
 Bååth, I. 112.
 Bäcke Vik 989 f.
 Bäcklin, E. 408 ff.
 Bäve socken 76, 2096.
 Bäärnhjelm, M. 1520.
 Boeck, A. 1255, 1293.
 Boeck, Th. 1404.
 Boeclerus, J. H. 755.
 Böker, Laurentius 549.
 Börjesson, Johan 902.
 Böttiger, J. 99.
 Böttö 1154.

 Cardon 2104.
 Carex incurva 389.
 Carl X Gustafs monument 188.
 Carl, Prinz von Hessen 831.
 Carlander, C. M. 1785.
 Carlberg, B. W. 797, 2043.
 Carlberg, Carl W. 2043, 2045.
 Carlberg, Joh., biskop 903.
 Carlén, Emilie Flygare- 904 ff., 1844 ff.
 Carlén, M. Octavia 89.
 Carpelan, J. F. 1491.
 Carlsson, Gustaf, 1602.
 Carlsson, J. G. 327.
 Carlstens fästning 1051, 1077 ff., 2085,
 2101.
 Carlsten, O. A. 1136.

 Cassel, Hjalmar 1097.
 Cederschiöld, Gustaf 606, 683, 723 f.
 Cederschiöld, W. 651, 654 f., 660, 725.
 Cederström, Carl 164, 299, 1576, 1818,
 1824.
 Celandier, Hilding 654, 659, 662.
 Chronander, A. W. 504.
 Classon, Kettil, se: Felterus.
 Claussön Friis, Peder 6.
 Cleve, P. T. 497 ff., 509
 Cohrs, Edw. 1977.
 Coleoptera 292, 294.
 Collander, C. W. 1324.
 Collin, 1939.
 Colstrup, Jens 778.
 Cornelius, C. 634 b f.
 Coxe, W. 205.
 Cracou, Cäcilia 742.
 Crambe se: Ramberg, C.
 Crustacea 326.
 Curman, C. 1577, 2134.

 Dagen, Bohusnummer 62.
 Dahl, G. L. 921.
 Dahl, S. G. 865.
 Dahlander, A. G. 1231 f.
 Dahlberg, Erik 1960, 2043, 2076, 2101.
 Dahlberg, N. J. 857.
 Dahlbom, L. 2062.
 Dahlepil, släkten 927.
 Dahlgren, E. W. 710, 1988, 2014 a.
 Dahllöf, Sigurd 657.
 Dahlman, C. E. 19.
 Dahlstedt, H. 391.
 Dahr, E. 277.
 Danckwardt, Henrik 812.
 Decapoder . . . 324 f.
 De Geer, Gerhard 454, 463, 2005.
 De Geer, Sten 2013.
 De L'Isle, Guillaume 1965.
 Dianthus arenarius 369 f.
 Diatomaceer 355.
 Dietz, Oskar Andersen 1292.
 Dingle 246.
 Diplomatarium norvegicum 687.
 Djurberg, D. 12.
 Döpfuntar 1716.
 Dragsmark 224, 1720 ff.
 Dubb, P. 1277, 1561.
 Düben, M. W. v. 340.
 Du Bordieu, L. P. 2043.
 Dvärgtärnan 329.
 Dybeck, R. 556.
 Dyberg, N. G. 1741.
 Dyrge ruin 1062.
 Dyrge, Ivar 1616 f.
 Dyrge, Thomas 1610 f.
 Daae, L. 728, 737, 778.

 Ecklesiastikstaten 846 ff.
 Edelswärd 2073.

- Edholm, E. 1036 a.
 Edman, Isac. Tillägg 1531 a.
 Edqvist, Märta 1945 f.
 Egil Skalle-Grimssons saga 677.
 Ehrenström, N. F. 2070.
 Ehrenswärd, Albert 908, 1596.
 Ek, J. F. 2139.
 Ek, Sverker 654, 660.
 Ekeberg, J. 294 f.
 Ekelund, Jakob 14, 1842.
 Ekhoff, Emil 531, 567.
 Ekholm, Nils 512.
 Ekkis 1866.
 Ekman, F. L. 483 ff., 488.
 Ekman, Gustaf, 486 f., 491 ff., 503 a,
 510 a.
 Ekman, J. J. 1532.
 Ekman, S. 43, 1361.
 Ekman, Th. 1354 f., 1380.
 Ekman, Wilh. 2009.
 Ekstrand, K. V. H. 881.
 Ekström, C. U. 281 ff., 437, 1254, 1284.
 Eldberg, Carl 2017.
 Elementarlärare 856, 861, 865.
 Elfsborg Se: Älvsborg.
 Elfsyssel 50, 628.
 Elgström 1927.
 Ellesbo 1520.
 Elodea canadensis 390.
 Elvius, Pehr 200, 2020.
 Emigrationsutredningen 1601.
 En badresa till Strömstad 218.
 En bok om Sverige 33.
 En restur genom Sverige 14.
 En ångbåtsresa 217.
 Enander, S. 519.
 Enqvist, Arvid 43, 550, 579.
 Erdmann, A. 2005.
 Ericson, H. H. K. 2151.
 Ericson, Johan 2159.
 Eriks-krönikan 682 f.
 Eriksson, Johan 369.
 Eriksson, Klas V. 1774.
 Ewald, H. F. 1865.
 Everlöf, F. A. 217.
 Evers, E. Tillägg 1912 a.
 Eysteins Jordebog 951.
 Faber, F. 279.
 Fabricius, I. C. 203.
 Fagerhults kapell 1727.
 Falkman, J. 962.
 Falkman, Ludvig 939.
 Fallström, Daniel 135.
 Fastighetsregistrering 972.
 Faye, E. 802.
 Fehrman, D. 923.
 Felterus, Kettil Classon, 1952 ff., 1989,
 1992, 2043, 2083, 2089, 2093.
 Felttogene i Nordtyskland og Baahus-
 læn 813.
 Fett, Harry 1715, 1819.
 Fischer, Ernst 92 a, 1822.
 Fiskebäckskil 984.
 Fiskeriföreningar 1384 ff.
 Fiskerimöte i Lysekil 1290.
 Fiskläge i Bohuslän 2123.
 Fitinghoff, Rosa 1940.
 Fjällbacka 77, 454, 471, 985 ff., 1972,
 2029, 2120, 2125 f.
 Flateyarbok 665.
 Flatholmen 988.
 Flickorna i Fiskeby 1936.
 Flintan 469.
 Flodin, Ferd. 2112.
 Fogelkvist, Eva 242.
 Folkdräkt 629, 632 a.
 Folkminnen 638 ff., 654.
 Folkmålsdikter 605.
 Folkskollärare 857 ff., 869.
 Folkskolor 1758.
 Folksägner 638 ff.
 Fornnordiska sagor 664 ff.
 Forsell, Carl af 25, 1969, 1995.
 Forselles, J. H. af 2004.
 Forshälla 81, 2154.
 Fortia de Piles, A. 210.
 Foy, Matilda 1856.
 Fotö 2028.
 Franck, Ernst 1559.
 Francke, S. 871.
 Fredberg, C. R. A. 91.
 Fredin, Edvard 1870 f.
 Fredriks Registranter 695.
 Fredriksborg 2085.
 Fredraktater 701, 703, 705 f.
 Friborg, N. 1531.
 Fridericia, J. A. 1159.
 Fries, E. Th. 393.
 Fries, R. 363 f.
 Friesendorff, F. 2048.
 Frimurare 873.
 Fristedt, K. 307.
 Fräkne härad 79 ff.
 Frödin, Gustaf 475, 567.
 Frödin, J. 398, 428.
 Frödin, Otto 536 f.
 Fröding, H. 549, 1613 f.
 Frölunda 2031.
 Fyrrar 1135, 1142 ff.
 Fähræus, K., 917.
 Fähræus, Olof Imm. 909.
 Fässbergs socken 82; kyrka 1715 b;
 vattenledning 988 a.
 Föreläsningsverksamheten 1781 f.
 Författningar ang. fiske 1403—1490;
 ang. handel 1166—1213; ang. krigs-
 väsen 1038—44; ang. sjöfart 1148—
 1155, 1166—1213; kyrkliga 1695 ff.

- Gabe, Gudmund 1867.
 Galde, släkten 924 b., 926.
 Galtaröboken 83.
 Gamla Hospitalskyrkan 1715 b.
 Gamla svenska städer 41.
 Gamla Älvsborgs kungsladugård 2054.
 Gardell, C. J. 412 f.
 Gedda, P. 2015 f.
 Geijerstam, Gust. af 1879.
 Generalstabens höjdkarta 2007.
 Generalstabens karta 1972.
 Gerritsoon, Adr. 2014 a.
 Gillberg 2132.
 Glostrup, Nils Simonsson 181, 1680.
 Gothembourg et ses environs 87.
 Gothenius, I. 178, 599.
 Gran, H. H. 502.
 Granen 381, 397, 1525 b.
 Granit 459.
 Grapengiesser, S. 423.
 Grauers, Sven 1016.
 Gravarna 989 f.
 Grebbestad 24, 241, 991 ff.; folkhögskolan 1768 f.; nya kyrkan 2127.
 Grebbestadsfyren 1771.
 Grebbestads Nyheter 1807.
 Grebbestads-Posten 1808.
 Greby 526, 530.
 Green, släkten 924, 926.
 Grill, C. 1035b.
 Grill, Claes, 1057 f.
 Grinneröd 417.
 Gripenhjelms, Nils 1959, 1965.
 Grisbådarna 234, 1490 a.
 Grisbådatvisten 710.
 Grubendal, släkten 926.
 Grundell, P. 1387.
 Grundsund 994 ff., 2108.
 Gränstraktat 709.
 Grönvall, A. L. 360.
 Guldsmeder 1822.
 Gullbergs slott 742.
 Gullbergsån 2058.
 Gullholmen 84 f., 997, 2113.
 Gullmarn 86.
 Gullmarsberg 2103.
 Gullmarfjorden 489 f., 509, 511, 2151.
 Gulowsen, J. 789.
 Gunnebo 2102.
 Gustaf Is registratur 694.
 Gustafsberg 24, 55, 2085, 2104 f., 2108 f.; barnhus 928a, 1762.
 Gustafson, G. A. 567 f.
 Gustafsson, C. H. 869.
 Guvernörer 874 ff.
 Gyldenlöwefejden 769 ff., 789.
 Gyldenstjerne, Axel 741.
 Gyllencreutz, Alb. 1070.
 Göta kanal 2139.
 Göta älv 505, 507.
 Götaälvens mynning 725.
 Götaälvsområdets fornminnen 551.
 Göteborg 21, 31, 87 ff., 454, 1972, 1991, 2029, 2032a—73, 2101, 2105 ff., 2109, 2113, 2117; landerier 92a.
 Göteborgstrakten 87 ff., 277, 468, 1795, 2030; sjöar 506.
 Gbgs fögderi 445; föreläsningsförening 1784.
 Gbgs jaktsällskap 1828 ff.
 Gbgs Morgon-Post, Uddevalla n:r 185.
 G. och B:s adresskalender 267.
 — fiskareförening 1384 ff.
 — folkhögskola 1768 ff.
 — frökontrollanstalt 1573.
 — fornminnesförening 69.
 — hushållningssällskap 1510 ff.
 — kalender 267.
 — landsting 978 f.
 — skytteförbund 1044a.
 — sparbank 1231 f.
 — tidning för handel 1794.
 Gbgs stads och stifts matrikel 266;
 Gbgs Stiftstidningar 1692a.
 Gbgs turistförenings årsskrift 2123.
 Hafsfiskeberättelser 1394 ff.
 Haga 2057.
 Hagbergh, C. P. 939..
 Haglund, And. 67.
 Haglund, Emil 378.
 Hagnell, Ax. 67.
 Hagström, Kr. 53, 426.
 Hahn, J. 1133, 2021.
 Hahr, August 1970 f., 2072.
 Halenius, E. 920.
 Hallbeck, C. S. 131, 2105.
 Hallberger, H. 2049 f., 2052 f., 2063.
 Hallbäck, D. 1681.
 Hallenberg, J. 521, 2059.
 Hallenborg, J. F. 96, 267.
 Hallström, Gustaf 536a, 567, 575.
 Hamberg, H. E. 43.
 Hamberg, N. P. 1587.
 Hamburgsund 1728.
 Hamilton, Hugo 815.
 Hammar, A. 202, 1515.
 Hammar, Å. C. W. 25.
 Hammarskjöld, A. 804.
 Hamneskärs kanon 1353.
 Hamnförbättringar 1328.
 Handlingar rör. sillfisket 1282 f.; rör. åtgärder till samfärdselns förbättrande 1086; till 1662 års kommission 708.
 Haneson, W. 1265 f.
 Hannibalsfejden 752, 756, 758 f.
 Hansson 2031.
 Hansson, C. A. 300, 304 ff., 309, 353.
 Hansson, Olof 2064.
 Hartelius, T. J. 1584, 1586.

- Hartvigszön, A. 1616.
 Haugsten, J. A. 1745.
 Hausmann, J. F. L. 214.
 Havstenssund 93.
 Hazelius, A. 1139.
 Hedberg, Frans 2107.
 Hedelin, Carl 2151.
 Hedeman, Ejnar 1937 f.
 Hedlund, E. 184, 1301.
 Hedström, E. 913.
 Hegardt, Hanna 1717 b.
 Heintze, Aug. 414.
 Helgesson, Fritz 402.
 Hellberg, J. F. 152 f., 960 f.
 Hellbom, P. J. 362.
 Hellesen, J. 2109.
 Hemberg, Eug. 379.
 Henån 2123.
 Herbinius, Johann 150.
 Herlin, C. R. 1998.
 Hermelin, O. 523a, 563.
 Hermelin, S. G. 1968, 1995.
 Herrestad 539.
 Hesselman, H., o. Schotte, G. 381.
 Heurgren, P. 659.
 Heurlin, A. O. 1621.
 Hildebrand, B. E. 560.
 Hildebrand, E. 1624.
 Hildebrand, Hans 532, 668, 720, 1721.
 Hilleström, C. 2044.
 Hippel, O. 902.
 Hippophaë rhamnoides 365, 420, 424.
 Hisingen 529, 721, 762, 790.
 Hisings härad 950a ff.
 Hisinger, W. 2003.
 Historiska planscher 2140—47.
 Historisk-statistik beskrifning öfver
 Göteborg 88.
 Hjelmgren, J. 2082.
 Hjort, J. 497, 502.
 Hjorward 2134.
 Hjärne, H. 733.
 Hofberg, H. 26 f., 51, 1064, 1742.
 Hofstedt, L. 90 f., 108, 141, 762, 1046.
 Hogastenen 597 f.
 Hollberg, L. 278.
 Hollender, A. 457.
 Holm, Hjalmar 2136.
 Holma herregård 94, 2103.
 Holmberg, A. E. 17, 23, 47, 555, 557 f.,
 910 f., 1051, 1620, 1720.
 Holmboe, C. A. 558.
 Holmdal, S. J. E. 901.
 Holmquist, P. J. 459.
 Holmqvist, F. 1625.
 Holmqvist, prost 911 f.
 Holmström, C. T. 1098.
 Holmström, Maria 907.
 Holten, Gustaf von 83.
 Homann, J. B. 1993.
 Hornborg 1073.
 Huitfeldt, släkten 924 b ff.
 Se ock Hvitfeldt.
 Huitfeldt, A. 729.
 Huitfeldt—Kaas, H. J. 767, 925.
 Hülphers, A. A. 1574.
 Hulting, J. 354.
 Hummerfiske 1335, 1463, 1471, 1475,
 1488a.
 Hummerundersökningar 321.
 Hunnebo klovor 474.
 Hunnebostrand 246, 998 ff.
 Husmansskatten 968a.
 Hvalen 2118.
 Hvitfeldt, Margareta, 642 f., 651, 929,
 1612 ff., jordebok 958; testamente
 1618.
 Hvitfeldtska stipendieinrättningen 1610
 ff.
 Hymenomyces 363 f.
 Hypoteksföreningen 1225 ff.
 Häby 64.
 Härleman, C. 201 f.
 Hälledalen 224.
 Hällesmörk 817.
 Hällevikstrand 1001 f.
 Hällristningar 553 ff.
 Hällström, C. P. 1968, 1982, 2031.
 Häxprocesserna 625.
 Högdahl, Thor, 272.
 Höjer, M. 28.
 Hönöborna 94a.
 Hörlin, A. J. 1622, 1624.
 Hörman, Ernst 40, 43, 58 f., 86, 123
 ff., 190, 267, 576, 1130 f., 1162, 1257,
 1261 ff., 1388, 1392, 1738, 1744, 1828.
 I Bohuslänska skärgården 1854.
 Ifwar Dyre. Roman 1856.
 Inland 95 f., 439 ff., 567.
 Inlandsbanan 1110 f.
 Institutet för ortnamns- och dialekt-
 forskning 608.
 Jacobowsky, C. W. 4, 191, 195, 1789.
 Jacobsen, Sthen 777.
 Jakobsson, August 653.
 Jeffreys, J. G. 451.
 Jessen, E. 221.
 Johanna på Koster 2149.
 Johanson, Osc. 1588.
 Johansson, K. E. 277.
 Johansson, Karl L. 1715b.
 Johnsen, O. A. 54, 251, 761, 953.
 Johnsson, P. 652.
 Jonason, Aron, 133, 139.
 Jonsered 97, 2103, 2106, 2110, 2123.
 Jönsson, Finnur 666.
 Jordeböcker 951 ff.
 Jordskred 461 f., 470, 475.

- Josefson, Henning 632.
 Julhälsningar 1693a.
 Julin, Andreas 195.
 Julius, Henrik 267.
 Jung, Carl S. 2098.
 Jägerskiöld, L. A. 63, 267, 277, 328.
 Järnvägs- och postkarta 1986.
 Jättegrutor 433, 438.
 Jätteklovan i Bottna 476.
 Jönsson, J. 454.
- Kaijser, Å. 1049.
 Kalender för Gbgs och Bohuslän 267.
 Kallebäck 92.
 Kalm, Pehr 198, 333, 433, 510, 626.
 Kampenhofs spinneri 1533 f.
 Kanal Vänerne—Kattegat 1087 ff. Tillägg.
 Kanalfärden 2107.
 Kane, släkten 926.
 Karlsborgs ruin 1074 ff.
 Karolin 817, 819.
 Kareby 528, 849.
 Karlsson, F. E. 186.
 Karta öfver segelleden kanalvägen 18.
 Kattegat 491 ff., 614, 616, 2015, 2019 ff., 2025, 2027, 2029.
 Kempensköldh, Johan 181, 2090, 2094.
 Keulen, Gerh. van 2018.
 Keyser, R. 1674.
 Kierschou, F. C. 2105.
 Kihlén, Gustaf 329.
 Kjellberg, Sven T. 41, 109, 142, 169, 192.
 Kjellén, R. 458, Tillägg 462 a.
 Kjellman, F. R. 356, 368, 380.
 Kjellman-Göranson, J. A. 624.
 Kjellström, C. J. O. 1976.
 Kjökkenmödding 536 f.
 Kleberg, John 267, 2116.
 Klemming, G. E. 740, 1791.
 Klinckovström, J. M. 517.
 Klínt, Erik af 2023.
 Klínt, Gustaf af 1134, 2024 ff.
 Klíppan, bevakningsställe 1196.
 Klädesholmen 98 f., 1003 f.
 Klövedal 479, 2031.
 Knape, Anders Hansson, testamente 1763.
 Knape, N. 1994.
 Knapesläkten 928 a.
 Knudsen, Johs 613.
 Koch, Martin 249, 1690, 1941.
 Kock, Axel, 604.
 Kolsrud, Otto 697.
 Kongelf, se: Kungälv.
 Kongl. Maj:ts befallningshavandes fem-årsberättelser 259 f.
 Kolumbit från Orust 480.
 Konung Wallbrets grav 563.
 Konungahälla: se Kungälv.
 Kormaks saga 678.
- Kornsjöarna 64.
 Korpåsberget i Bovallstrand 474.
 Koster 454.
 Kosteröarna 242.
 Krabbefejden 766.
 Krakov, Cäcilia 742.
 Krantz, Claes 144, 731 f., 1079 ff., 1132, 1539, 1675, 1678, 1749.
 Krigsrelationer 749 ff., 763 f., 769 ff., 791 ff., 798 ff., 825 ff.
 Kristensson, Edv. 1334.
 Kristianiafjorden 2029.
 Kristiansson, St. 43.
 Kristineberg 314, 319.
 Krohg, Chr. 2157a.
 Krok, Th. A. B. N. 370.
 Krook, Axel 897a, 910, 1869.
 Krummedige, släkten 926.
 Kruse, Wilhelm 1961.
 Krönikan 1805.
 Kugelberg, O. 886 f.
 Kullberg, N. A. 780.
 Kullman, Eric Svensson 850.
 Kungsbacka, karta 454, 1972.
 Kungshamn 2019.
 Kungälv 40 f., 100 ff., 624, 727, 105, 1061, 1185 f., 2030, 2074 ff., 2107, 2123. kloster 1729, pedagogi 1753. /o
 Küttner, C. G. 206
 Kuus, Erich 2043, 2079.
 Kuylenstierna, Osvald 810 f.
 Kvam, J. V. 847.
 Kville 110, 446, 567.
 Kvistrum, se Qvistrum.
 Kylin, H. 383 f., 419, Tillägg 398 a.
 Kyrkesund 611.
 Kyrkotionde 1699, 1710.
 Källvikens salteri 1324.
 Känsö 2028; karantän 1561 ff.
 Käringön 111 ff., 237, 485a, 1689, 2128; observationsanstalten 485a.
 König, Pehr 1278.
 Köpstadsö 608.
- Lagerbring, G. 876.
 Lagerbring, Sven 897.
 Lagerheim, G. 361, 385, 387.
 Lagerlöf, Selma 1880 f.
 Lagermark, J. A. 806 ff.
 Lagerstedt, N. G. W. 355.
 Lagerwall, G. F. 103.
 Lagrelius, A. 1976.
 Landeberg, Chr. 620.
 Landqvist, P. O. 1996.
 Landshövdingar 874 ff.
 Landskyld 970 f.
 Landsvägar 1090 ff.
 Lane härad 442, 567, 2096.
 Lane Ryr 115 f.
 Lange, C. C. A. 1714.
- berättelser 907.*

- Lange, Th. 399, 431.
 Lantmätare 881.
 Larsen, A. 812.
 Larsson, Anton 1125.
 Larsson, Werner 1139.
 Larsson, Viktor 1826.
 Laurell, J. D. 628.
 Laurén, O. 1359.
 Lavflora 352, 354, 362, 421.
 Laxdoela saga 675 f.
 Leffler, J. A. 350.
 Leidesdorff, C. 1779.
 Leijonsköld-Oxenstjerna, Gabr. 1859 ff.
 Leksell, Gust. 1554.
 Lerjeholm 2102.
 Levertin, Alfr. 1578.
 Leyonmarck, C. M. 933.
 Lidell, J. S. 1724, 1726.
 Lidell, Per 1247.
 Lieberath, Ebbe 1947.
 Liedin, H. 2046.
 Lilienskiöld, J. 196.
 Lilieroth, Carl 1688.
 Liljedahl, Axel 429.
 Liljefalk, A. Larsen 812.
 Liljegren, J. G. 522, 585.
 Limnadia lenticularis 306.
 Lind, Ivan 1163.
 Lindberg, Fr. 268.
 Lindberg, K. H. 607, 634, 641.
 Lindblad, Carl S. 113 f., 147 f., 872, 1924.
 Lindeberg, A. 218.
 Lindeberg, C. J. 24, 341 ff., 450, 1497.
 Lindeberg, R. E. G. 894.
 Linderholm, Em. 625.
 Lindgren, A. 267.
 Lindgren, Laurent 2090.
 Lindgren, M. 779.
 Lindhardt, J. G. 1727.
 Lindhé, Wilma 55, 227, 244 f., 1882 ff.
 Lindholm, Charles 1719.
 Lindhult, H. A. 859.
 Lindman, Carl 258.
 Lindman, J. 518.
 Lindner, John 1523, 1528a.
 Lindquist, Ivar 597.
 Lindqvist, Sune 541.
 Lindroth, Hj., 43, 598, 608 ff., 617 ff., 654, 661.
 Lindstedt, S. R. 1525.
 Lindström, A. A. 403, 427, 445, 2005.
 Lindström, C. A. 631.
 Lindström, Nicolaus 1617.
 Linné, Carl von 92, 199, 465 f.
 Linnerhjelm, G. F. 1980.
 Linnerhjelm, J. C. 207 f., 2102.
 Lithén, E. 2043.
 Litzén, A. 860.
 Livijn, C. 214 a.
 Ljungberg, P. W. 2058.
 Ljungdahl, Gust. S. 509.
 Ljunggren, Gustaf 2032, 2055.
 Ljungheddar 388.
 Ljungman, A. V. 453, 1086, 1103 f., 1116 ff., 1283a, 1295 ff., 1302 ff., 1311 ff., 1325, 1332 f., 1338, 1341, 1346 f., 1389, 1397 ff.
 Ljungman, Carl 639 f.
 Ljungner, Erik 478.
 Ljungskile 55, 2081.
 Ljungskile-Trånget 117.
 Ljungstedt, K. 26.
 Ljungvall, J. E. 1493.
 Lohm, Torsten 1962.
 Lohmander, H. 277.
 Lommelanda 118.
 Lotsens dotter 1855.
 Lotsväsen 1138 ff., 1148 ff.
 Lovén, S. 280 f., 437a, 1282, 1294.
 Lowzow, H. D. 787 f.
 Lundbeck, Ol. 1253.
 Lundberg, Folke 418.
 Lundbohm, Hj. 1535 f.
 Lundby gamla kyrka 1715b.
 Lundegård, A. 223.
 Lundequist, E. 1948.
 Lundgren, O. 226.
 Lundgren, W. T. 1113.
 Lundin, C. 222.
 Lundmark 2130.
 Lundqvist, Martin 654, 659.
 Lundqvist, Werner 83.
 Lundskog, J. 82.
 Lundstedt, B. 1792.
 Lunnefågeln 323, 330.
 Lurs socken 119.
 Lüscher, F. 1732 f., 1762.
 Lychou, N. D. 267.
 Lyckorna 55, 120, 245, 911 b.
 Lydén, S. 95.
 Lydinghielm, David Rydingh 2059a f., 2069.
 Lyell, Ch. 436.
 Lyse kyrka 1731.
 Lysekil 24, 40, 121 ff., 183, 237, 1007 f., 1202, 1210, 1582 f., 2029, 2082, 2108 f., 2129; badhus 2108, 2115, 2130; kommunala mellanskolan 1760; kyrka 1733; prästgård 1732; samskola 1756; sjömanshus 1155.
 Lysekils Badtidning 1797.
 Lysekilsbladet 1796.
 Lysekils järnväg 240.
 Lysekils-Kuriren 1801.
 Lysekils mek. verkst. 1541a.
 Lysekils-Posten 1799.
 Lysekils Programblad 1802.
 Lysekils Tidning 1798.
 Lysekils vänners fornhem 635a.

- Lysell, Aug. fabrik 2131.
 Långedrag 127.
 Låstbom, Aug. Th. 875.
 Läffler, L. Fr. 739.
 Läkare 882.
 Läsnings för folket 48.
 Lönborg, Sven 1949, 2016.
 Lönnberg, E. 317, 1331.
 Lönnroth, Hj. 1126, 1504.
 Löwegren, G. 2051.
 Lövenörn, P. 1134.
 Lövmossor 392.
- Macfie, Andrew 1946.
 Macfie, R. 911b.
 Madsen, E. 745.
 Magazin til den danske Adels Historie 954 a.
 Magni, A. B. 867.
 Magnus, Erik L. 1521.
 Magnus, Olaus 1964.
 Magnusson, A. H. 43, 420 f.
 Majorna 2058.
 Malepert 619.
 Malm, A. H. 296, 317, 1327, 1329, 1357, 1394.
 Malm, A. W. 286 ff., 298, 438, 525, 1286 ff., 1307 f., 1394.
 Malm, Wilh. 18.
 Malmberg, F. 149, 509.
 Malmö recess 700.
 Malmö 128, 1009 f.
 Mälösund 2019.
 Mankell, J. 1030.
 Mannerfelt, M. 2064.
 Mannerfelt, O. 816, 878.
 Marcus, S. 156, 159, 177, 179.
 Marelius, Nils 1966 f.
 Markegångstaxor 973.
 Marryat, Horace 220 f.
 Marstrand 21, 24, 40 f., 129 ff., 245, 619, 941a f., 949, 1991, 2019, 2029 f., 2083 ff., 2101, 2105a f., 2109 f., 2113, 2132 ff., 2143 ff., 2152 f.; allm. läroverket 1755; badanstalt 1584 ff., 2115; fiskeutställning 1358; frihamn 2132, fästning 1077 ff., hamnfyr 1144; handel 1160 f., 1171, 1173, 1175, 1183, 1188, 1200, 1209; hantverkerier 1594; järnväg 1112; kyrka 1715b; Porto-Franco 1214—1224; skola 1750; Tor-denskjolds anfall 803 ff.
 Marstrands Annonsblad 1804 a.
 Marstrands-Posten 1804.
 Marstrands sparbank 1233.
 Marstrands Tidning 1804 f.
 Marstrands treklassiga läroverk 1753.
 Marstrandstrakten 403.
 Marstrandsons ormbunkar 427.
 Marstranniade 1840.
- Masthugget 2058.
 Matricaria discoidea 390.
 Matriklar 843 ff.
 Mejer, J. 1950 f.
 Meijerberg, C. J. 1757.
 Mellander, K. 43.
 Mellin, G. H. 16, 1843, 2104.
 Memmius, F. 2141.
 Mentzer, T. A. von 1973, 1983, 1999.
 Meridiangradmätning 515.
 Meteorsten 410.
 Meulen, R. van der 614.
 Militärer 883 ff.
 Millqvist, V. 888 ff.
 Minnesblad från Gbgs arbetareförenings besök i Kongelf 101; från Sveriges vestra kust 2109; vid invigningen av Gustafsbergs nya barnhusbyggnad 928 a.
 Mo 145.
 Modée 935.
 Modig, Otto 1091.
 Mollusker 452.
 Mollösund 146, 2113.
 Momålet 608.
 Montelius, Oscar 102, 526, 528, 530 f., 562, 564, 566, 1716.
 Morkinskinna 671.
 Morlanda 147 ff.
 Morénsson, E. 2084.
 Mosslokaler 360, 392, 395 f.
 Munch, P. A. 714, Tillägg, 726.
 Munkedal 2087.
 Munkedals pappersbruk 1538.
 Munthe, Arnold 760.
 Munthe, C. O. 759.
 Munthe, Henr. 460, 477, 2006.
 Munthe, L. W:son 1048.
 Munthe, O. 488.
 Mykologiska bidrag 361, 387.
 Myskoxe 460.
 Maanesköld, släkt, 924b, 926, 928.
 Månsson, J. 1131.
 Måseskär 149, 509.
 Möblomman 410.
 Möller, Eric P. 1273.
 Möller, Hjalmar 392.
 Mölndal 150, 244, 532, 543, 1011 f., arbetareinstitut 1783; kvarnby 82.
- Nathorst, A. G. 2005.
 Naturskydd 269 ff.
 Naverstad 151, 555.
 Nay, A. 2108, 2135.
 Nelson, J. F. 1866.
 Nemertiner 316.
 Nerman, Gustaf 505.
 Nials saga 679.
 Nilén, Nils Fr. 602 f.
 Nilsson, Alb. 373 f.

- Nilsson, Sven 23, 216, 1279 ff.
 Nilsson, Victor 239.
 Nilsson, Jens 181, 684, 1679.
 Nivåförändringar 456 f.
 Nonnen, Emily 144a, 898, 1863.
 Norborg, Carl 1728.
 Nordberg, J. 800.
 Nordbergs Stiftelse 1780.
 Nordenankar, J. 2022.
 Nordencreutz, J. H. 1962.
 Nordenskjöld, Olof 842, 899, 930.
 Nordenskjöld, Otto 277, 467, 507.
 Nordhafsräkan 322.
 Nord-Hälsö 401.
 Nordiska taflor 2110.
 Nordiske Billeder 2110.
 Nordmann, V. 460a.
 Nordre och Göta älv 2065.
 Nordstedt, O. 355a, 400.
 Nordström, Jan 928.
 Nordström, Karl 1820, 2160 ff.
 Nordvall 2031.
 Nordön 245.
 Noreen, E. 644.
 Norlind, T. 630.
 Norra Bohuslän 1806a.
 Norrvikens Tidning 1806.
 Norske Herredagsdombøger 941.
 Norske Regnskaber og Jordebøger 952.
 Norske so, Den 623.
 Ny illustrerad tidning 2121.
 Nya Bohusläns Tidning 1809.
 Nya Lysekils-Kuriren 1801.
 Nya Lödöse 92, 537, 1012 ff., 1169; tän-
 keböcker 1016.
 Nya Marstrands-Posten 1804.
 Ny Älvsborg 592, 816, 2105a.
 Nycander, Fredrik 72, 1887—1912.
 Nyström, J. F. 34.
 Nösund 611; kyrka 1734.

 Odelsjö, Helge 2041.
 Odhner, N. Hj. 473, 506.
 Oedogonier 355a.
 Ohlsson, H. Th. 866, 870, 1687.
 Olan, A. Eskil T. 35, 40, 107, 138, 143,
 719, 877, 1061, 1214, 1233.
 Olbers, E. W. 439 ff.
 Olbers, G. J. 1351, 1516, 1525a.
 Ollongården 968b.
 Olofsborg 1082.
 Olson, Emil 669.
 Olsson, Olaus i Bräcke 651, 654, 656, 929.
 Olsson, P. 291.
 Ortnamn 622.
 Orust 152, 550, 567, 599, 610, 615, 1017.
 Orust och Tjörns fögderi 448.
 Orustsägner 658.
 Orvar Odd, sagan 680.
 Oscar II 99, 139, 2152 f..

 Oslo lagthings optegnelseböcker 702.
 Oslo kapitels protokoller 697.
 Oslo og Hamar Stifter 846.
 Oterdahl, Jeanna 1913 ff.
 Ottonius, C. P. 1984.
 Oxenstierna, Axel 704.
 Oedman, J. 46.

 Palm, Björn 385.
 Palmér, J. E. 394, 424 f.
 Palmqvist, A. 489.
 Palmstedt, Carl 438.
 Paquetbåtar 1099 f.
 Partille 154, 2103; landtbruks-läroverk
 1767.
 Pallin, A. 35
 Pater Nosterskären 608, 2023.
 Patronatsrättigheter 1684 f..
 Paulsson, A. 608.
 Pehr Frithiof 658.
 Permebrev 732a.
 Perpetua 55.
 Persson, G. A. 267.
 Persson, H. 395 f.
 Peterson, I. E. 417.
 Pettersson, V. 422.
 Petri, G. 747.
 Pettersson, Daniel 1841.
 Pettersson, Hans 277, 508.
 Pettersson, Otto 149, 488, 491 ff., 503a,
 506a f, 509, 1349 f..
 Pettersson, P. J. 1140.
 Pettersson, Sven 860 f..
 Philip, I. B. 241.
 Philipsson, Jonas 1854.
 Phrygius, S. J. 912.
 Pipping, Hugo 615.
 Pittoreskt Sverige 2107.
 Plankton 498 ff..
 Planktonfiske 2151.
 Porttull 963.
 Post, L. von 470.
 Postkarta 1985 f.
 Postmästare 886 f.
 Potentilla rupestris 409.
 Pram, Christen 213.
 Prästerskap 846 ff.
 Pufendorf, Sam 2142.
 Påsk 634 b.

 Qvistberg, C. F. 10, Tillägg 178a.
 Qvistrum, 2088, 2104 f.; slag vid 824, 830.

 Rabe, O. E. 855.
 Ragnhildsholmen 1083 ff.
 Ramberg, C. 35, 61, 105, 136, 234, 1078,
 1081, 1160 f., 1356.
 Ramm, Axel 35, 43, 57, 230.

- Ramsay, Ebba 1853.
 Ramsjö 2106.
 Ramus, I. 9.
 Randel, A. 193b.
 Rencke, Karl 654, 1266.
 Resen, P. H. 2140.
 Resö kyrka 1735.
 Retzius, Gustaf 33.
 Rhedin, E. A. 1731.
 Rhyzelius, A. O. 848, 903, 1047.
 Ribbing, O. 790.
 Ridderståhl, C. H. 959.
 Rikets allm. kartverk 1975.
 Riksdagsmän 888 ff.
 Riksdagstidningar 738.
 Riksgränskarta 1963.
 Rimkrönikor 681.
 Ring, Herman A. 2115.
 Ringius, N. E. 1272.
 Roland, A. 43.
 Rolf Tillägg 638a.
 Romdahl, Axel L. 1725.
 Rosa-släktet 357.
 Rosen, A. P. von 914.
 Rosén, H. 659.
 Rosén, N. 1381.
 Rosén, P. G. 515.
 Rosén och Rosenstein, bröderna 913.
 Rosenberg, C. M. 29.
 Rosenfelt, W. von 2015.
 Rosenius-Högman, R. 248.
 Roskildefreden 705, 734 f.
 Rossing, J. A. 1494.
 Rotehällare 1034a ff.
 Rothe, C. P. 801.
 Rouget de St. Hermine, W. 784.
 Royal Suédois 842.
 Rubenson, M. 1109, 1326.
 Rudbeck, T. G. 21.
 Rudberg, A. 376.
 Runa 556.
 Runkunskap 584 ff..
 Rya Nabbe 92.
 Rya skog 412 f., 429.
 Rydberg, Joh Er. 1595.
 Rydberg, Viktor 565, 589 f.
 Rydholm, Ad. 1339.
 Rydin, Herman 1886.
 Rydingh, David 2059f., 2069.
 Rydqvist, C. M. 88.
 Rygh, O. 673.
 Rygård, O. 608.
 Rässö 155.
 Råkfiske 1473, 1476, 1480, 1483.
 Röd, Lomelanda 561.
 Röda Korset 1552 ff.
 Rönnow, Casten 332.
 Röra 156.
 Rörö 156 a.
 Röstorp, säteri Tillägg 1531a.
 Sacklén, J. F. 843, 882.
 Sahlström, K. E. 43.
 Salix-släktet 357.
 Saltkällan 2103.
 Saltsjuderi 1543 ff.
 Saltza, von 2126.
 Sandels, Gösta 2170.
 Sandberg, T. 68a.
 Sandegren, R. 277.
 Sandén, L. A. 277.
 Sandström, Anna 39.
 Sandström, J. W. 511.
 Sanne 646.
 Sanne, Gunnar 1511.
 Sanson, N. 1990.
 Santesson, A. 224.
 Santesson, C. G. 332, 851.
 Sarauw, Georg F. L. 538, 544 ff., 551, 1071.
 Sars, J. E. 250, 1592.
 Schager, Nils 388.
 Schenmark, N. 514.
 Scheutz, N. J. 358, 856.
 Schimmelmänn, Ida, 229.
 Schneider, Herman 577.
 Schotte, Gunnar 1525b, 1528.
 Schröder, Edw. 616.
 Schubert, F. W. von 215, 1697.
 Schück, Martin 23.
 Schwedische Felsbilder 578.
 Schytte 833.
 Schöldström, B. 905, 1063.
 Schöler, Severin 1933.
 Schöning, Gerhard 712.
 Secher, V. A. 927.
 S. S. Viken 1838.
 Sehested, Hannibal 752, 756, 758 f., 761.
 Sehested, Thyra 756.
 Selander, N. K. 1975.
 Sernander, R. 277, 375, 386, 415.
 Sidenbladh, E. 1538a.
 Sidenbladh, M. 454.
 Siegumfelt, H. 2107.
 Sigillstamp 534.
 Signeul, Fr. 1762.
 Sigurdsristning 583.
 Silene Maritima 400.
 Silfverhielm, J. 796.
 Silfverskiöld, P. 1590.
 Silkesodling 1494.
 Sillhävning i Marstrand 2151.
 Sillundersökningar 308.
 Silver 1822.
 Simmersöd, barnhus 1764; lantmannaskola 1765 f.
 Simon, L. 2035.
 Simson, L. O. A. 113.
 Sixtus, Fredrik 1958.
 Sjuårskriget 741 ff.
 Sjöblom, Karl 581, 1943.

- Sjöborg, N. H. 584.
 Sjösteen, S. F. 840.
 Sjöstrand, Joh. 1260, 1275a.
 Skagerak 491 ff., 614, 616, 2019, 2021, 2024, 2029.
 Skalbänker 434, 460a, 472 f.
 Skarpsillen 303.
 Skarstedt, C. W. 862 ff., 1874.
 Skee, Runstenen 591, 634.
 Skeemålet 607.
 Skeppsbrottskarta 2011.
 Skjutsväsen 1092 f., 1098 a.
 Skottsberg, C. 277, 1522.
 Skredsvik 157.
 Skråväsen 637.
 Skyltar 894.
 Skälberget 2123.
 Skärgården 1800.
 Skärgårdsbladet 1793.
 Skärgårdskarta 2002.
 Skärhamn 1018.
 Sköldberg, P. B. 15.
 Smith, Ejnar 1916 ff.
 Smith, O. W. 2092.
 Smitt, F. A. 1294, 1345.
 Smugglarens dotter 1864.
 Småskolor 871.
 Smögen 1019 ff., 2118.
 Smörkullen 2108.
 Snorri Sturluson 666 ff.
 Sockenstatistik 25.
 Solberga 418.
 Solviken å Klädesholmen 1274.
 Sommerschild, P. 715.
 Sotenäs härad 443, 567.
 Sparre, Eric 1105.
 Spong och Cardon 2104.
 Spongier 307.
 Stake, Harald 707, 766.
 Stala 158 f.
 Stalheim, Th. 539 f.
 Stedt, Gustaf 1056, 1067.
 Steenstrup, J. 1256.
 Stenkyrka 1022, Tillägg 178a.
 Stenungsund 160.
 Stenungsön 55.
 Stenindustri 1535 ff.
 Stephens, G. 587, 591.
 Steveni, W. Barnes 243.
 Stiernman, And. Anton von 874, 932.
 Stiftelser 1597, 1600.
 Stjarnsparre M. 915.
 Stobée, Lorens Chr. 915 f.
 Stockfleth, H. 1610.
 Stolpe, G. 1601.
 Stolpe, P. 464.
 Stoopendael, B. 2146.
 St. Rödjans skog 92.
 St. Torp 179.
 Stora Wrem, lantbruksskola 1501.
 Store rös 581, 583a.
 Stormfloden i Skagerack—Kattegat 509.
 Stormvarningar 512.
 Strandberg, Hilma Angered 78, 1868.
 Strandgrottor 477.
 Strindberg, Aug. 269.
 Ström 2102 f., 2139, Tillägg 1531a.
 Ström, H. 1270.
 Ström, Severin Jac. 711, 743, 753, 849.
 Strömbom, Sixten 537.
 Strömerona, Nils 2019.
 Strömer, E. 1342.
 Strömstad 21, 24, 40 f., 161 ff., 218, 353, 447, 454, 1023, 1208, 1972, 2029 f., 2089 ff., 2101, 2109, 2118; hafskuranstalt 1588 f.; postmästare 1101 f.; slag vid 792 ff., 821; sparbänk 1234; statens samskola 1753 f.; samskolans bibliotek 1790; tingstad 950.
 Strömstads saltsjöbad. Skizz 1858.
 Strömstads Tidning 1806.
 Strömstadstraktens lindarter 404; naturminnen 274.
 Stub, Kjeld 748.
 Stubb, Nils 702.
 Stuxberg, A. 490.
 Styffe, C. G. 5, 692.
 Styrso socken 399, 583a, 2123; hafskuranstalt 1590 f.
 Stålhane, H. 758.
 Stångenäs 443, 567, 620.
 Ståthållare på Nya Älvsborg 880.
 Suecia antiqua 2101.
 Suhm, P. F. 713.
 Sumlen 516.
 Sundblad, Johannes, 1864, 1872 f.
 Sundbärg, G. 1601.
 Sundevall, C. J. 1282.
 Sundevall, F. E., Tillägg 1281a.
 Sundsberg 818.
 Sundsby 173 f.
 Sunnerviken 2096.
 Svampar 361, 387.
 Svanberg, H. 906.
 Svarteberg 174, 596.
 Swedberg, Sv. 43.
 Svedenborg, Emanuel 481, 1539.
 Svedmark, E. 454, 461.
 Svenneby, 175. kyrka 1736 ff.
 Svenning, Göran 1925.
 Svenshögen 1559 f.
 Svensk författningssamling 939.
 Svenska bilder 2118.
 Svenska fornminnesföreningens möte 529.
 Svenska hydrografiska biologiska kommissionens skrifter 509.
 Svenska ordnar, sällskaper etc. 27a.
 Svenska turistföreningens atlas 1979.
 Svenska turistföreningens resehandbok 35.

- Svenskt porträttgalleri 868, 883.
 Svensson, C. G. 1743.
 Svensson, E. 1252.
 Svensson, M. 2099.
 Svensson, Rich. 1735.
 Svensson, S. 137.
 Sverige, Fosterländska bilder 638.
 — framställt i taflor 2105.
 — framställt i teckningar 2104.
 — Geogr. topogr. statist. beskrivning 43.
 Sveriges geologiska undersökning 454,
 2005; jordbruk 1506; officiella statistik
 261; städer 40; taxeringskalender 974.
 Svinesund 176, 818, 2104.
 Sydow, K. von 1553.
 Sydow, Oscar von 1381.
 Sylwan, Vivi 636, 654.
 Sylvén, N. 404 f., 1519.
 Säve pastorat 518.
 Sägner och visor 641 ff.
 Sällsk. Bohusläns skärgårdsmission 1694.
 Särö, karta 454, 1972.
 Sävedals härad 622, 950 a ff.
 Säveån 2058.
 Söderbaum, H. 844.
 Söderberg, Rudolf 330.
 Söderbom, Anton 165 ff.
 Södergren, A. 2038 ff., 2043.
 Södergren, V. 1691 f.
 Sörbygden 444, allmogemål, 602 ff.
 Sörensen, Carl Th. 839.
 Sörensson, Per 815.

 Tall 379, 397.
 Tanum 177, 446 f., 548, 567, 572, 587 f.,
 590, 621.
 Taraxaca 391.
 Tegneby 458, 519.
 Tegnér, Elof 834.
 Telefon 1104.
 Telegraf 1103.
 Testholmen 275 f.
 Textilkonst 634 c.
 Tham, Pehr 520.
 Theatrum Europæum 776, 2144.
 Théel, Hj. 280 a, 314, 319.
 Thersner, Ulrik 2103.
 Thomas, W. W. jr 225.
 Thomée, Gust. 20.
 Thorburn, Alban E. 40, 189.
 Thorburn, D. 1087.
 Thorburn, R. M. 94.
 Thordeman, Bror 1976.
 Thorén, Gunnar 168, 171, 871, ff., 1128,
 1283.
 Thorild, Thomas 917 f.
 Thorkelsson, J. A. 654.
 Thorman, Elisabeth 632 a.
 Thudén, C. J. A. 452.
 Thulin, Gabriel 1684 f.

 Thunberg, Carl Peter 334.
 Thurgren, J. A. 1035 c.
 Thymus serpyllum 425.
 Thyselius, E. 891.
 Thölen, C. H. 1673.
 Tidander, L. G. 2114.
 Tingstad 1024.
 Tiselius, C. A. 92, 197, 627, 1072, 1366,
 1372, 1517, 1915 a.
 Tjörn 152 f., 178, Tillägg, 448, 550, 567,
 599, 608, 610, 612, 639 f., 2029.
 Tjörns härad 1499; folkhögskola för
 flickor 1777.
 Tjörns mål 644.
 Tomfohrde, Th. 1258.
 Topografiska och statistiska uppgifter
 49.
 Tordenskiöld 792 ff., 2147.
 Torell, O. 1330.
 Torén, Magnus 81, 161.
 Torén, R. W., Tillägg 638a
 Torps socken 1503.
 Torpson, N. 30.
 Torskogs manufakturverk Tillägg 1531a.
 Torvmarkskartor 454.
 Torvmosseundersökningar 378
 Torvmyrar 450, 455.
 Trampen 1803.
 Tranefelt, J. W. 824.
 Trångramsacten 1271.
 Tranlampor 626.
 Trybom, F. 301 f., 308, 318, 320 f.,
 503 f., 1310, 1348, Tillägg 1343a.
 Träsniderier 1818.
 Tuneld, E., 10.
 Tunge 443.
 Tunicater 327.
 Turisttrafikföreningen för Bohuslän och
 Dalsland 71.
 Tuve kyrka 1715 b.
 Tyft, tidskrift 1775.
 Tång 1492.
 Törnebohm, A. E. 2005.

 Ucklum 2031.
 Uddevalla 21, 40 f., 180 ff., 215, 237,
 239, 442, 451, 454, 636, 770 f., 780,
 788, 863 f., 946 ff., 1025 ff., 1152 ff.,
 1173, 1175, 1178, 1182, 1197, 1198,
 1205, 1212, 1595, 1972, 2029, 2093
 ff., 2101, 2105; arbetareförening 1606;
 femklassiga läroverk 1751; Filialban-
 ken 1235 ff.; folkskolor 1759; järn-
 vägsförbindelser 1105 ff.; kyrkan 1740
 f.; museum 635; musei biblioteks-
 katalog 1789; realskola 1752; realsko-
 lans bibliotek 1790; seminarium 1779.
 Uddevalla-Tidningen 1815.
 Uddewalla veckoblad 1809.
 Uddgren, Gustaf 911 a, 1821, 1944.

- Uddgren, Hugo E. 735, 1033.
 Uggla, E. J. E. 1309, 1394.
 Ullman, Gustaf 1820.
 Ullman, U. L. 900, 1689.
 Urmakare 1538 a.
 Urospora incrassata 368.
- Waghenaer, L. J. 2014.
 Wahl, J. O. 805, 835.
 Wahlberg, Alfred 2125, 2156 f.
 Wahlberg, P. F. 334.
 Valla socken Tillägg 178a.
 Wallander, J. W. 2148.
 Wallberg & Co, M. W. 2109.
 Wallén, A. 277.
 Wallentin, C. H. 1363 f.
 Wallerius, D. biskop 919.
 Wallerius, Ivar D. 479.
 Wallin, J. 24.
 Wallin, Jöran 920.
 Vapen 2101.
 Warburg, Karl 908.
 Vardarne 576.
 Wargentín, P. W. 1593.
 Warmholtz, C. G. I.
 Vattenminskningen 435.
 Vattenmärke 437 a.
 Vaupell, Otto 746 a, 803, 1032.
 Wawrinsky, R. 1551.
 Weibull, L. 918.
 Weidenhielm, C. H. 1036.
 Wejern 193, 1029.
 Wendelsbergs folkhögskola 1778.
 Verax 221.
 Werming, N. G. 2030, 2071.
 Wessberg, Vilh. 757.
 Wessborg, L. 2096 f.
 Westergård, A. H. 462.
 Westerlund, C. 836.
 Westling, G. O. F. 746.
 Westring, N. 292.
 Wetterberg, Petrus 1696.
 Wetterström, A. 2054.
 Wettergrund, Josefine 1877.
 Vi — härute! 1886.
 Wibeck, Edv. 397, 1527, 2008.
 Wiblingen, F. A. 2080, 2085 f., 2090.
 Wickelgren, H. P. 921.
 Wide, Anders 240, 635 a, 1582 f.
 Wide, Thorborg 121.
 Widegren, H. T. 1300.
 Viding, Sven 2086.
 Wieselgren, P. 588.
 Wieselgren, Sigfr. 1052.
 Vikarfvet 72.
 Viken 1029a.
 Vikens kristenret 1698.
 Wikström, J. E. 335.
 Wilhelmson, Carl 1820 f., 2165 ff.
 Willer, Ejnar Wilh. 1942.
- Vilo- och kurorter 36.
 Wilse, J. N. 204.
 Wilskman, Sven 1695.
 Wiman, C. 469.
 Winding, Elisæus 1740.
 Winell, E. 1110.
 Vinga 608, 1143, 2028.
 Wingård, C. F. af 914, 922 f.
 Wingård, Johan 922.
 Winslow, A. P. 357.
 Visa om Lysekil 1858 a.
 Visitatsböcker 1679 f.
 Wistedt, H. L. 2041.
 Wistrand, A. T. 1550
 Wistrand, P. G. 629.
 Vogt, L. I. 1157.
 Wohlin, N. 1601 f.
 Wolff, Jens Lauritzsön 7.
 Wollebæk, A. 1352.
 Wollstonecraft, Mary 209.
 Wright, Wilh. v: 285, 1282.
 Wulff, Thorild 465.
 Vårdträdet 73.
 Vårt Bohuslän 65.
 Vårt land och folk 23.
 Väderöarna 194, 437 a.
 Väderöbod 509.
 Väg- och vattenbyggnad 1091.
 Vaghällningsbesvär 1094, 1098 b.
 Vänersborg, karta 454, 1972.
 Wårnschiöldhs karta 1071.
 Västra Sveriges handels- och annonskalender 268.
 Västsvensk forntro och folksed 659.
 Västsvenska folkminnesföreningen 663.
 Vätte härad 447, 1975.
 Växtpaleontologi 367.
- Yhlen, G. von 1289 ff., 1306, 1394.
 Yrkesinspektion 1609.
 Ytterby 529; kyrka 1742 f.
- Zachariasson, Joh. 646.
 Zeeh, E. 821.
 Zeilon, Nils 509.
 Zettersten, Axel 1031.
 Zetterstrand, S. 1976.
 Zoll, K. 2148.
 Zoocidier 385.
- Åberg, Gunnar 2154.
 Åberg, L. 523, 554, 1757.
 Åby 173.
 Ågren, K. 659.
 Åhlén och Holm, karta 2042.
 Ålund, J. A. 911, 921.
 Åstrand, J. 2047.
 Åsbrink, G. E. 42.

Äldre handlingar rörande... Bohuslän
698.

Älvsborg 608, 744, 943, 1063 ff., 1166,
2140 f.

Öckerö gamla kyrka 1715 b.

Ödman, N. P. 237.

Öhlander, C. 768.

Öhnell, C. H. 1115.

Ölander, Erik 939.

Örgryte gamla kyrka 1715 b, 1743 ff.,
2123.

Örnehufvud, Olof Hansson 2064 f.

Örtenblad, Th. 271, 377.

Östergren, Hj. 267, 270, 276, 322 a.

Överås 1523.

Pris 5 Kronor

ELANDES BOKTRYCKERI AKTIEBOLAG
GÖTEBORG 1924.

