



Nyhetslyssnande i Sveriges Radio 1986-2008

Hannes Jacobsson och Åsa Nilsson
[SOM-rapport nr 2010:01]



Information om den nationella SOM-undersökningen

SOM-institutet vid Göteborgs universitet genomför varje höst sedan 1986 en nationell frågeundersökning – *Riks-SOM* – i syfte att kartlägga den svenska allmänhetens vanor och attityder på temat samhälle, politik och medier (förkortningen SOM står för Samhälle Opinion Massmedia). Data samlas in via postala enkäter, och varje undersökning genomförs under i huvudsak samma förutsättningar för att resultaten från de olika åren ska vara jämförbara.

SOM-institutet är ett samarbete mellan tre forskningsenheter vid Göteborgs universitet: Institutionen för journalistik och masskommunikation (JMG), Statsvetenskapliga institutionen samt Centrum för forskning om offentlig sektor (CEFOS). En rad forskningsprojekt medverkar i Riks-SOM-undersökningen – flertalet med förankring i någon av dessa tre institutioner, men även externa projekt deltar regelbundet.

Resultaten från Riks-SOM-undersökningarna redovisas i årliga publikationer där de medverkande forskarna presenterar analyser baserade på de senaste resultaten, med fokus, där det är möjligt, på långsiktiga opinions- och medietrender. Information om Riks-SOM-undersökningen 2008 finns publicerad i Nilsson, Åsa (2009) "Den nationella SOM-undersökningen 2008", i Holmberg, Sören & Lennart Weibull (red.) *Svensk höst*. SOM-institutet, Göteborgs universitet, Göteborg.

Undersökningens uppläggning

Riks-SOM-undersökningen har sedan starten 1986 genomförts i form av en postenkät som går ut till ett systematiskt sannolikhetsurval av Sveriges befolkning. Från och med 2000 års undersökning är åldersintervallet 15–85 år.¹ Utländska medborgare har ingått i urvalet sedan 1992 (se tabell 1).

Omfattningen av undersökningen har ökat efterhand både vad gäller antalet frågor och antalet svars personer. Från och med 1998 utgör Riks-SOM-undersökningen i själva verket två parallella riksrepresentativa delundersökningar, vilka alltsedan 2000 års undersökning har baserats på ett urval om vardera 3 000 personer, dvs. totalt 6 000 personer.

Datainsamlingen för de båda formulären genomförs under identiska förutsättningar. I Riks-SOM 1 är frågornas tonvikt på politik och samhälle medan Riks-SOM 2 har tonvikt på frågor om medier, kultur och livsstil. Ungefär en fjärdedel av frågorna är gemensamma för bägge formulären. De frågor om radiolyssnande som ingår i föreliggande rapport finansierad av *Sveriges Radio* ingår i båda undersökningarna.

¹ I undersökningarna 1992–1999 var åldersintervallet 15–80 år; 1986–1991: 15–75 år.

Fältarbetet för *Riks-SOM* följer i huvudsak samma upplägg år från år. Huvuddelen av datainsamlingsarbetet genomförs under hösten. Enkäten skickas ut i slutet av september månad. Under resterande del av fältperioden genomförs successivt en serie påminnelseinsatser postalt och per telefon. Fältarbetet avslutas senast under januari/februari månad. Redan vid novembers utgång har i allmänhet drygt 90 procent av dem som slutligen kommer att medverka skickat tillbaka sin enkät.

Tabell 1 Riks-SOM-undersökningarnas upplägg 1986–2008

År	Urvalsmetod	Antal formulär	Total urvalsstorlek	Medborgarskap	Åldrar
1986	Systematiskt sannolikhetsurval	1	2 500	Både sv. & utl.	15–75 år
1987–1998	"	"	"	Endast sv.	"
1989	"	"	"	Både sv. & utl.	"
1990–1991	"	"	"	Endast sv.	"
1992–1995	"	"	2 800	Både sv. & utl.	15–80 år
1996	"	"	2 841 ¹	"	"
1997	"	"	2 800	"	"
1998	"	2	5 600	"	16–80 år ²
1999	"	"	"	"	15–80 år
2000–2005	"	"	6 000	"	15–85 år
2006	"	"	6 050 ³	"	"
2007	"	"	6 000	"	"
2008	Systematiskt sannolikhetsurval	2	6 000	Både sv. & utl.	15–85 år

Kommentar: ¹Gruppen 15-åringar var av misstag inte inkluderade i det ursprungliga urvalet utan tillfördes i efterhand undersökningens första urval om 2 800 personer. ²Gruppen 15-åringar var av misstag inte inkluderade i urvalet. ³Det ursprungliga urvalet om 6 000 personer utökades med 50 personer ur spärregistret *NIX adressat*, felaktigt exkluderade ur det ursprungliga urvalet.

Svarsfrekvens och bortfall

SOM-undersökningarna har sedan starten 1986 haft en relativt hög svarsfrekvens. För samhällsvetenskapliga postenkäter har svarsfrekvensen tidigare brukat ligga på mellan 60 och 70 procent, men det har under senare år blivit svårare att nå dessa nivåer. Figur 1 illustrerar förändringen i svarsmönster för Riks-SOM-undersökningen år 1986–2008.

Figur 1 Svarefrekvens i Riks-SOM-undersökningen 1986–2008 (nettoprocent)

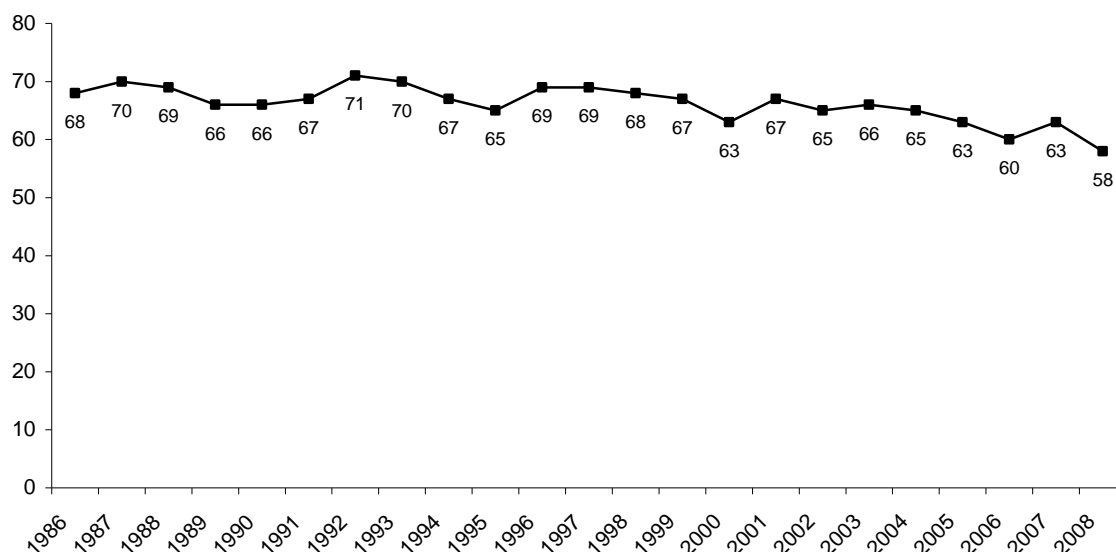

Svarefrekvensen (netto) för den senaste SOM-undersökningen 2008 är 58 procent; 57 procent för Riks-I och 59 procent för Riks-II (se tabell 2).

Tabell 2 Svarande och bortfall i Riks-SOM-undersökningen 2008

	Riks-SOM I	Riks-SOM II	Totalt
Ursprungligt urval (brutto)	3 000	3 000	6 000
Bortdefinierade (naturligt bortfall)	218	202	420
Nettourval	2 782	2 798	5 580
Antal svarsvägrare/ej anträffade	1 184	1 137	2 321
Antal svarande	1 598	1 661	3 259
Svarefrekvens (netto)	57%	59%	58%

Kommentar: Med naturligt bortfall avses adress okänd, avflyttad; sjuk, institutionell vård; bortrest under fältperioden, studier/militärtjänstgöring på annan ort; ej svensktalande, ej kommunicerbar; bosatt/studerar/arbetar utomlands; förståndshandikappad; avliden.

De jämförelser som gjorts mellan svarspersonernas socioekonomiska sammansättning och befolkningens visar att Riks-SOM-undersökningens respondenter sammantaget speglar Sveriges befolkning mycket väl.

Nyhetslyssnande i Sveriges Radio

Föreliggande rapport är framtagen på uppdrag av Sverige Radio. Den bärande frågan till bas för redovisade resultat är i vilken utsträckning man brukar ta del av olika typer av nyhetsprogram i radio och tv, däribland 'Lokalnyheter i radions P4' samt 'Ekonyheterna i riksradien'. För frågans och svarsalternativens exakta formulering, se fråga 1 i bifogad enkätsida sist i rapporten.

Nyhetslyssnandet analyseras för perioden 1986–2008 och mot bakgrund av ett antal demografiska faktorer (ålder, generation, kön, utbildning, klass, stad/land-boende); annan nyhetsanvändning (via radio, tv, morgonpress) samt ett antal livsstilsfaktorer.

Angående resultaten beträffande lyssnande på 'Lokalnyheter i radions P4' är det viktigt att notera att frågan i undersökningarna 1993–1997 var formulerad 'Lokalnyheter i radion' (1994: 'Lokalnyheter i radio'), medan lydelsen 1986–1992 var 'Nyheter i lokalradion'. I och med starten för den privata lokalradion 1993 är det rimligt att svarande i undersökningarna 1993–1997 beaktat även de privata kanalernas nyheter; att så åtminstone delvis var fallet indikerar den kraftiga uppgången i lyssnarandel för lokalradion dessa år (särskilt hos yngre/ yngre medelålders), vilken föll igen 1998 då frågan fick formuleringen 'Lokalnyheter i radions P4' som den behållit sedan dess.

Innehåll

Lyssnande på nyheter i lokalradion/P4 och Ekot 1986–2008	s. 5–6
Nyhetslyssnande efter demografiska faktorer	s. 7–18
Nyhetslyssnande efter annan nyhetsanvändning	s. 19–34
Nyhetslyssnande efter fritidsaktiviteter	s. 35–54
Bilaga: Enkätsida med nyhetsfrågan	

Lyssnar på lokalnyheter i radions P4, 1986–2008 (procent)

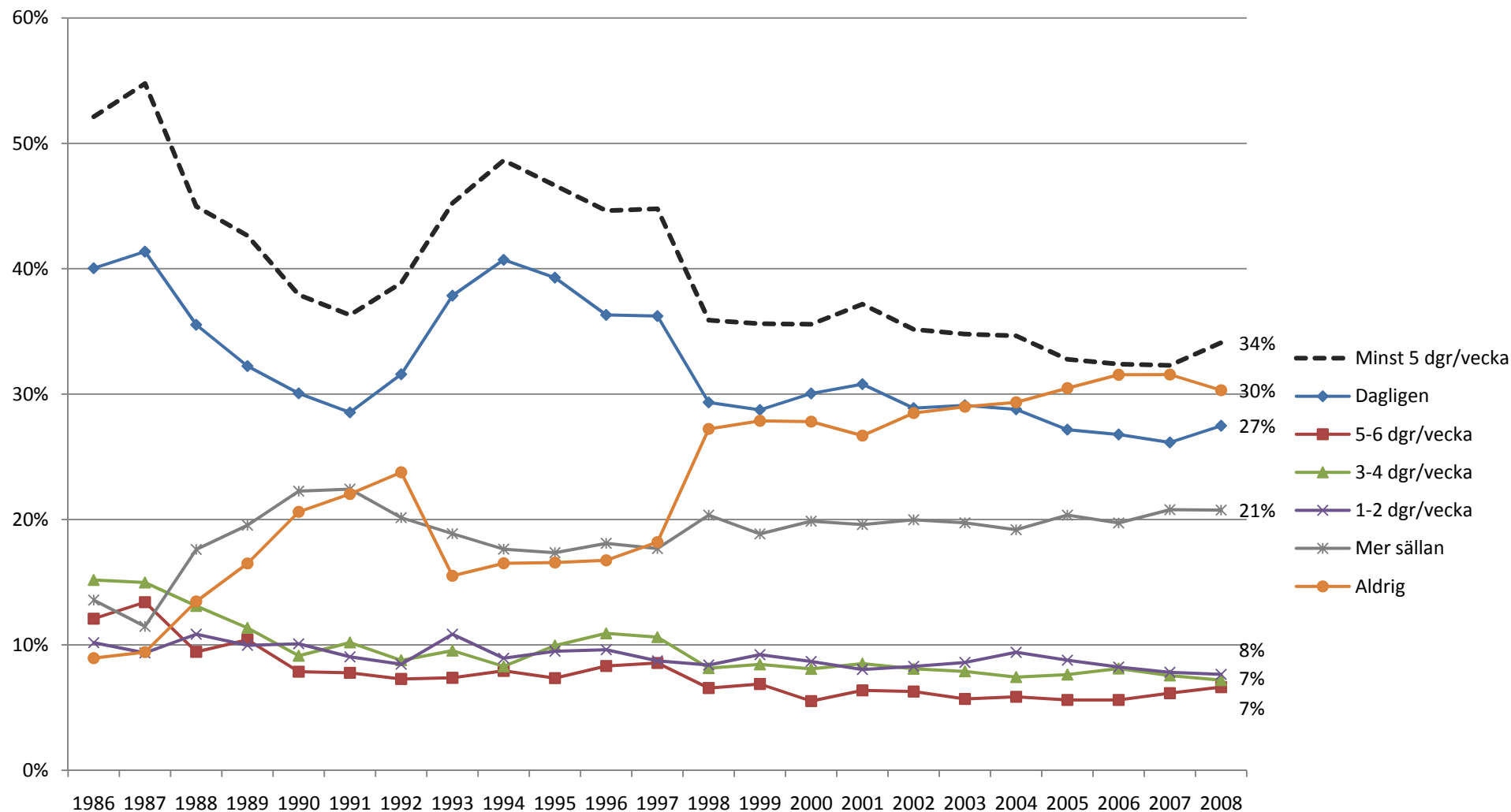

Kommentar: Den övergripande frågan lyder: "Hur ofta brukar du titta på eller lyssna till följande nyhetsprogram i radio och TV?" Svartalativen framgår av skalan. Observera att delfrågan haft tre olika formuleringar: 1998-2008 "Lokalnyheter i radions P4, 1993-1997 "Lokalnyheter i radion" och 1986-1992 "Nyheter i lokalradion.

Källa: Den nationella SOM-undersökningen.

Lyssnar på ekonyheter i riksradiön, 1986–2008 (procent)

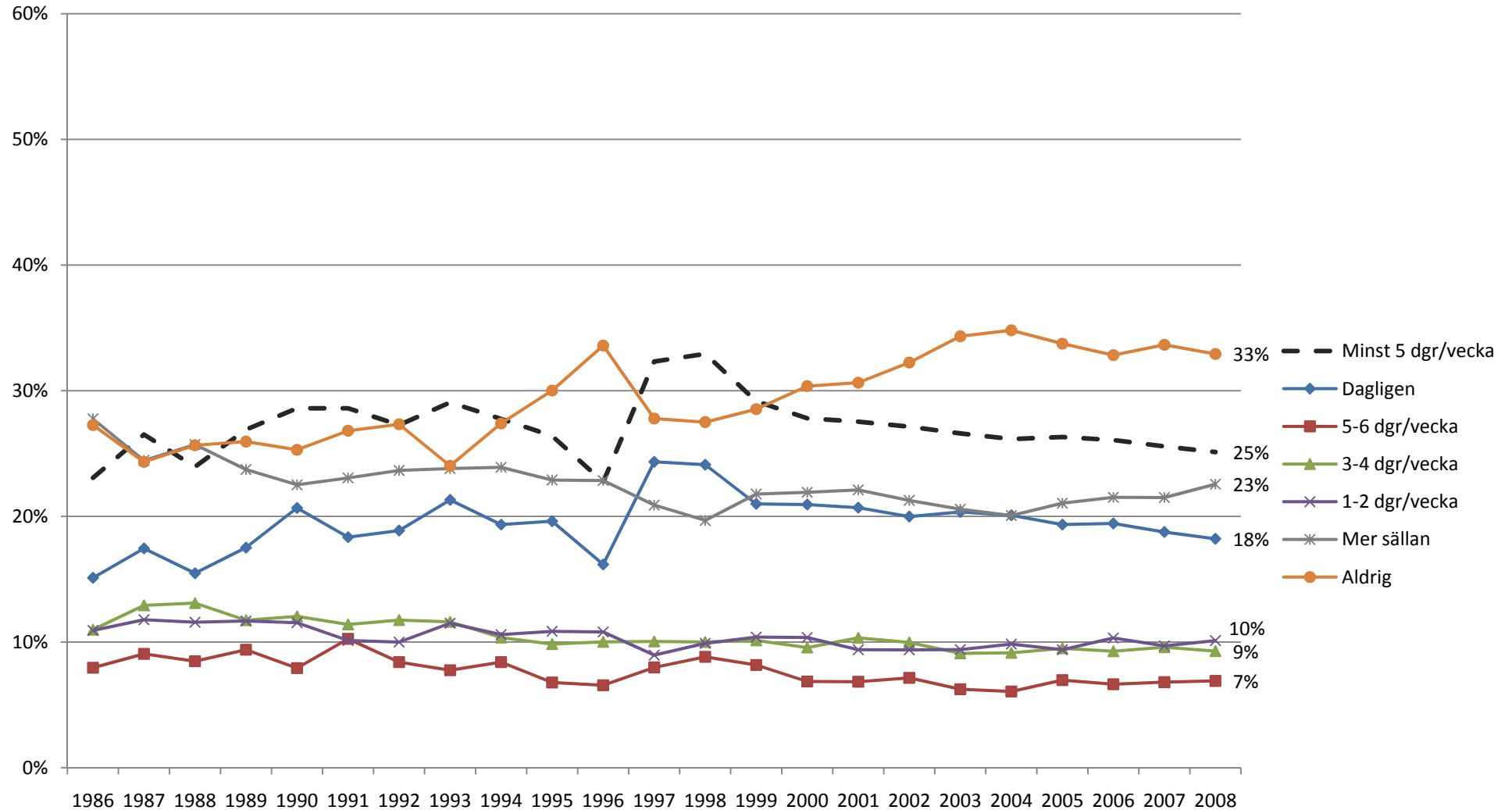

Kommentar: Den övergripande frågan lyder: "Hur ofta brukar du titta på eller lyssna till följande nyhetsprogram i radio och TV?" Svartalternativen framgår av skalan. Observera att delfrågan haft två olika formuleringar: 1997-2008 "Ekonyheter i riksradiön och 1986-1996 "Dagens Eko i riksradiön".

Källa: Den nationella SOM-undersökningen.

Lyssnar minst 5 dgr/v på lokalnyheter i radions P4, efter ålder (procent)

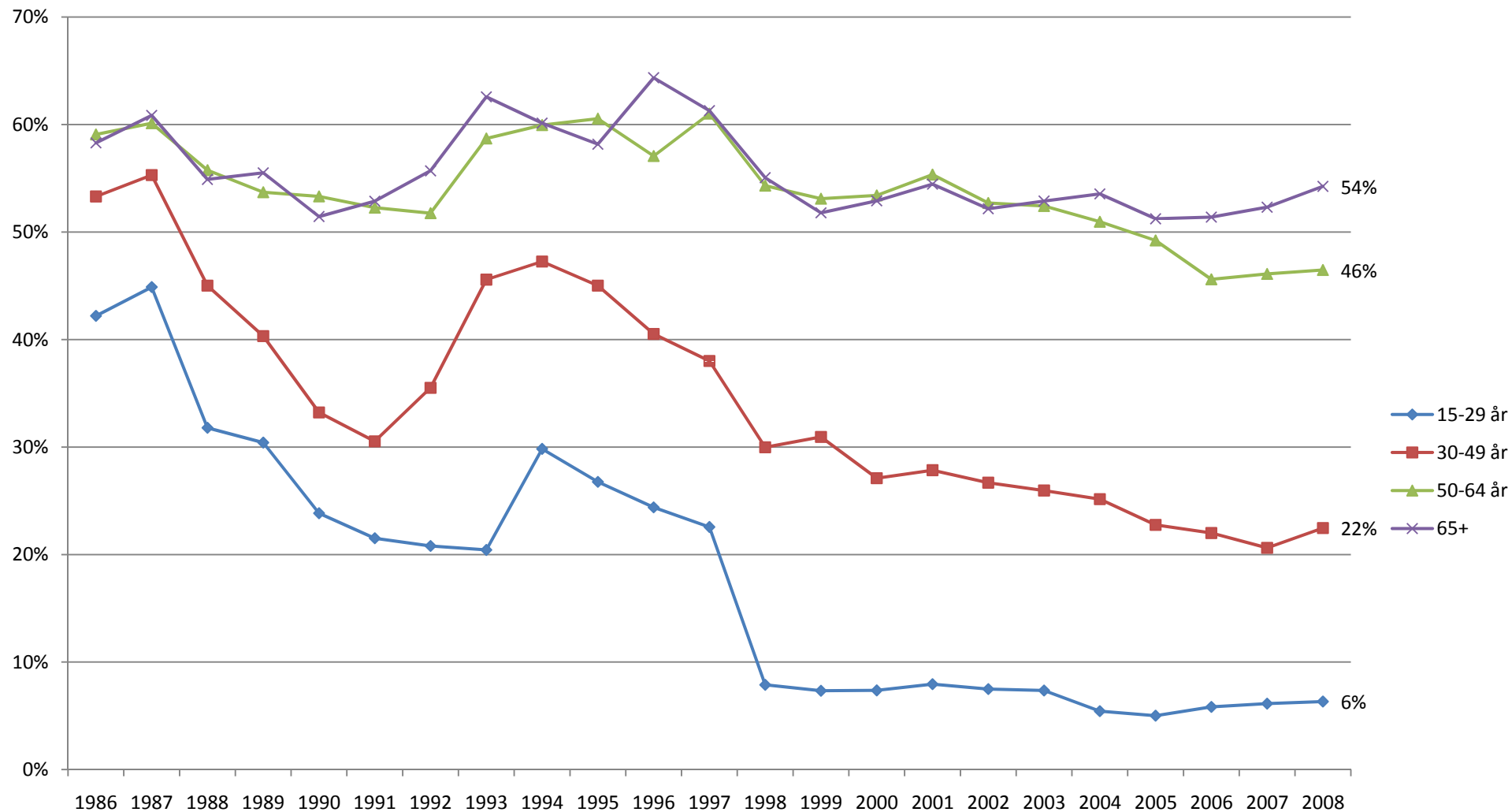

Kommentar: Undersökningens urvalsram har ändrats två gånger med avseende på ålder: 1992 från 75 till 80 år; 2000 från 80 till 85 år.

Källa: Den nationella SOM-undersökningen.

Lyssnar minst 5 dgr/v på ekonyheter i riksradiön, efter ålder (procent)

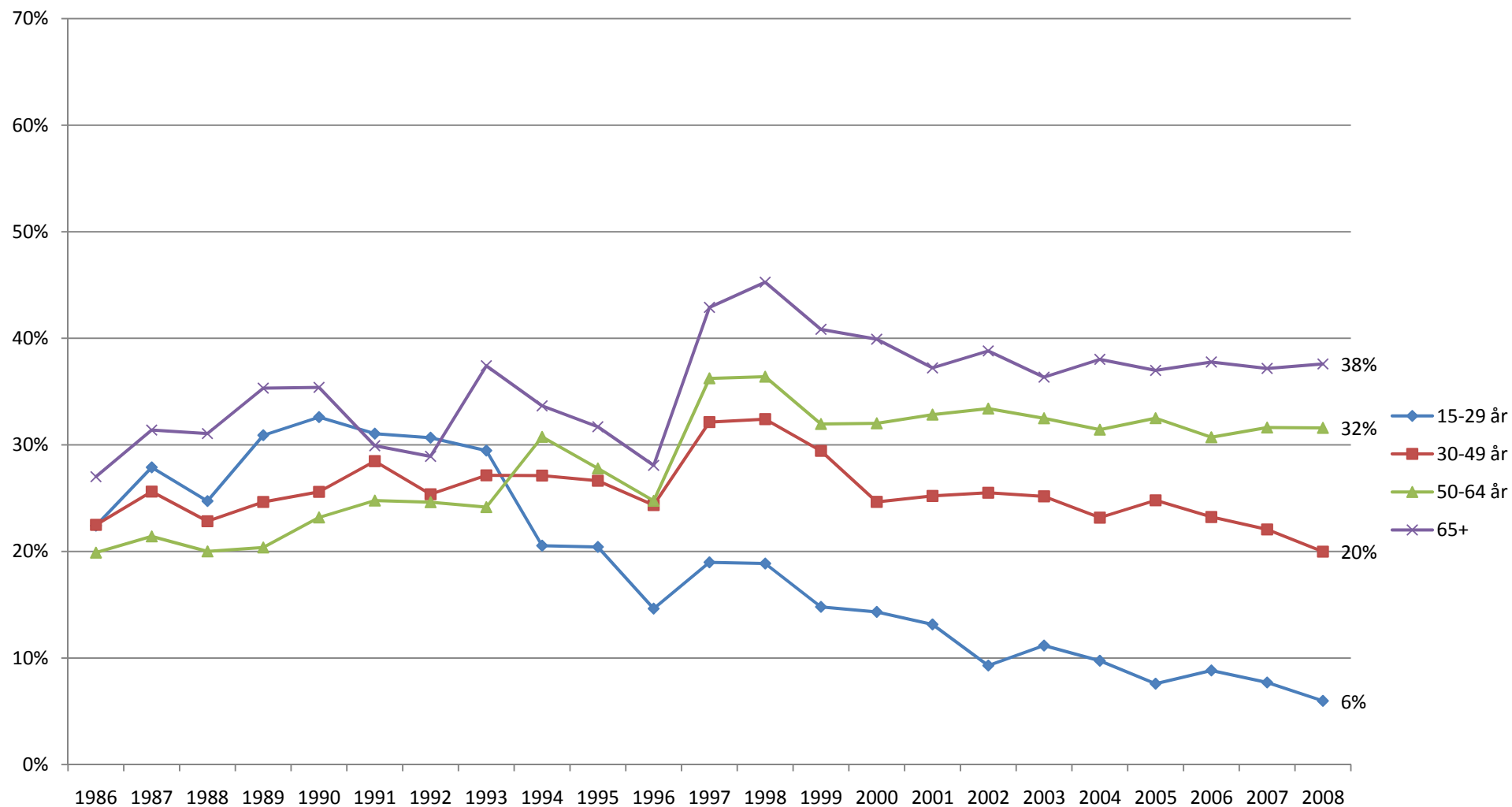

Kommentar: Undersökningens urvalsram har ändrats två gånger med avseende på ålder: 1992 från 75 till 80 år; 2000 från 80 till 85 år.

Källa: Den nationella SOM-undersökningen.

Lyssnar minst 5 dgr/v på lokalnyheter i radions P4, efter generation (procent)

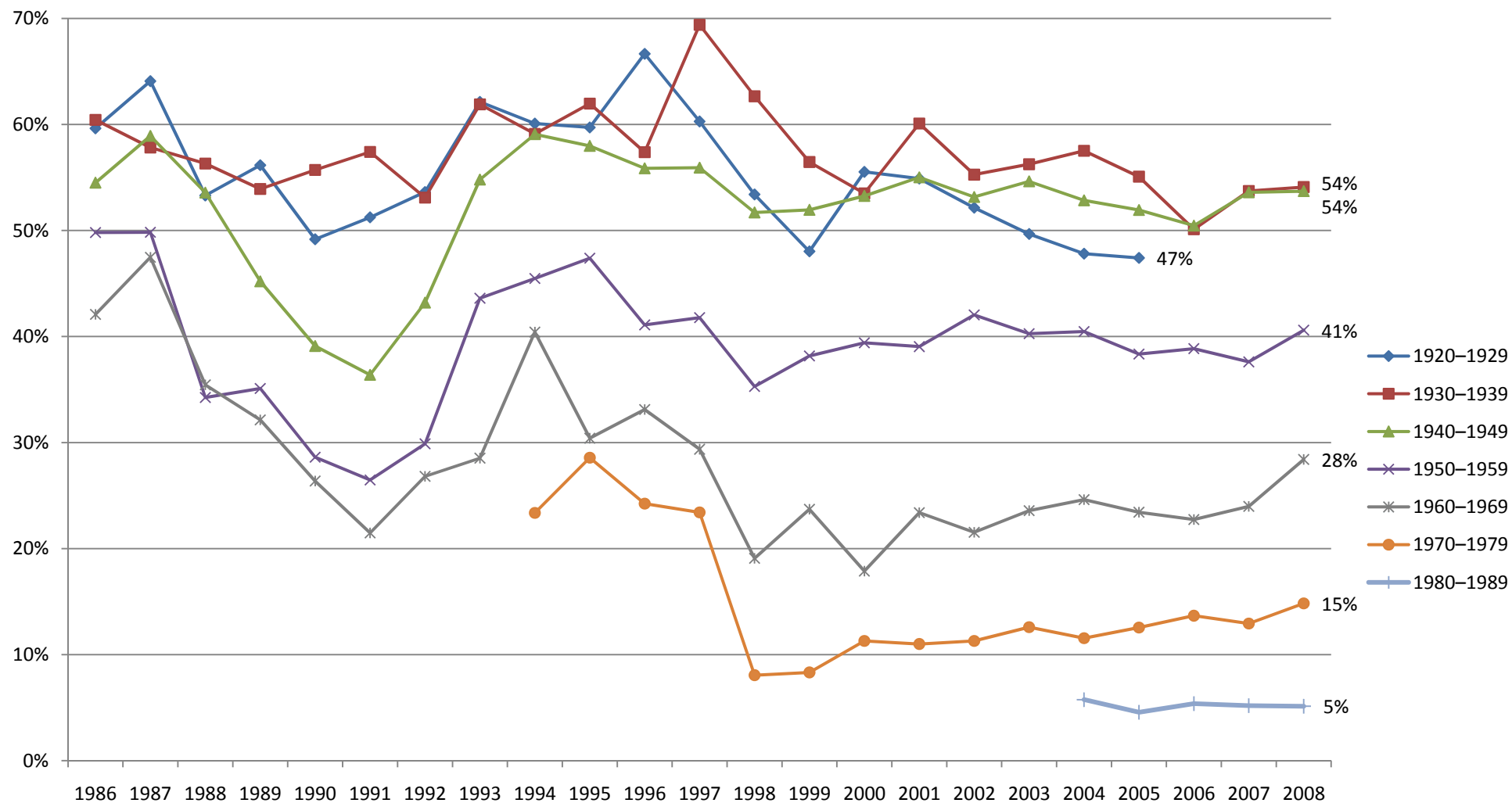

Kommentar: Enbart kompletta generationer redovisas. Det betyder att 70-talisterna redovisas från och med 1994 och 80-talisterna från och med 2004 (då den yngsta årskullen fyller 15 år), samt att 20-talisterna exkluderas från och med 2006 då den äldsta årskullen fyller 86.

Källa: Den nationella SOM-undersökningen.

Lyssnar minst 5 dgr/v på ekonyheter i riksradien, efter generation (procent)

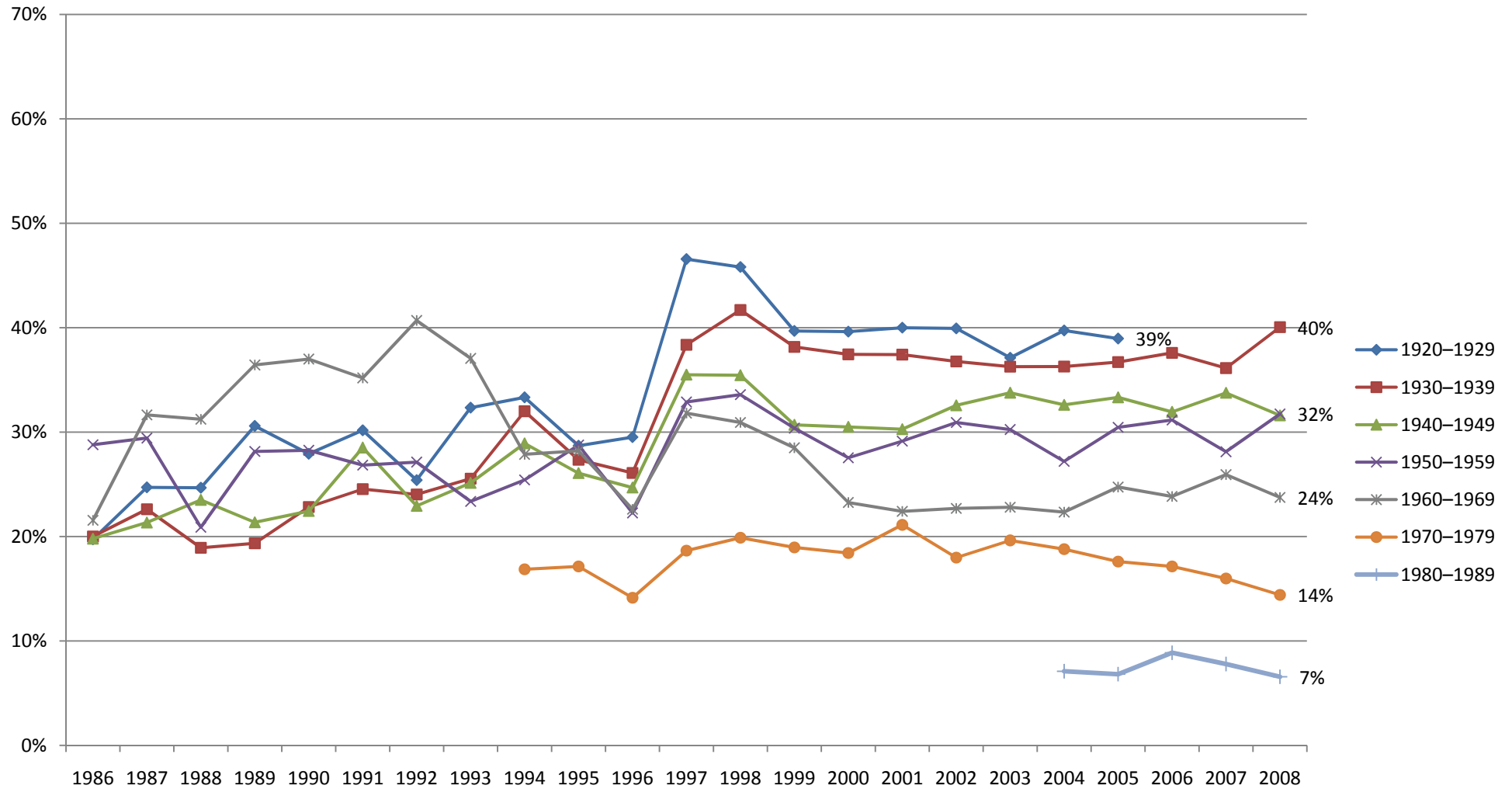

Kommentar: Enbart kompletta generationer redovisas. Det betyder att 70-talisterna redovisas från och med 1994 och 80-talisterna från och med 2004 (då den yngsta årskullen fyller 15 år), samt att 20-talisterna exkluderas från och med 2006 då den äldsta årskullen fyller 86.

Källa: Den nationella SOM-undersökningen.

Lyssnar minst 5 dgr/v på lokalnyheter i radions P4, efter kön (procent)

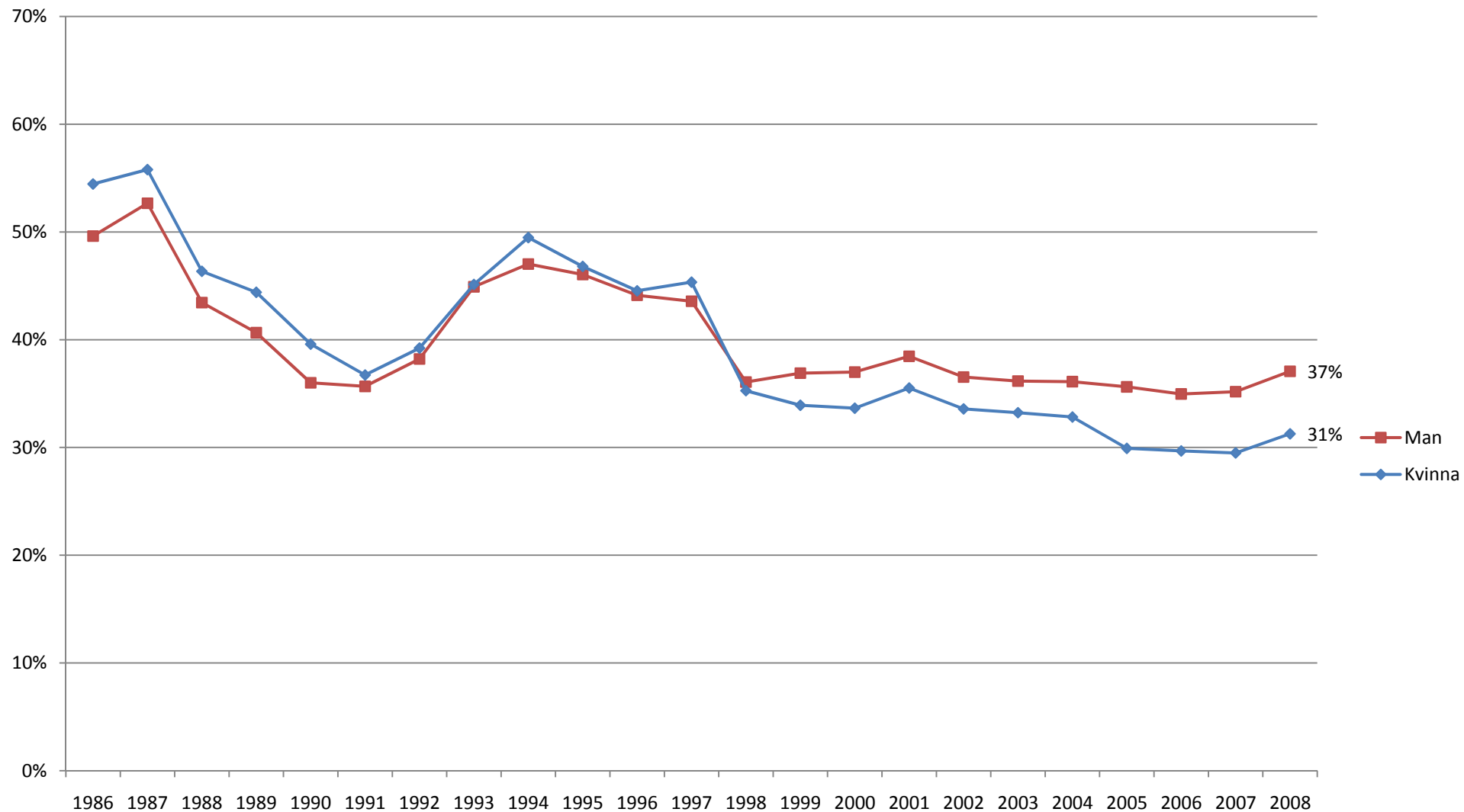

Lyssnar minst 5 dgr/v på ekonyheter i riksradiön, efter kön (procent)

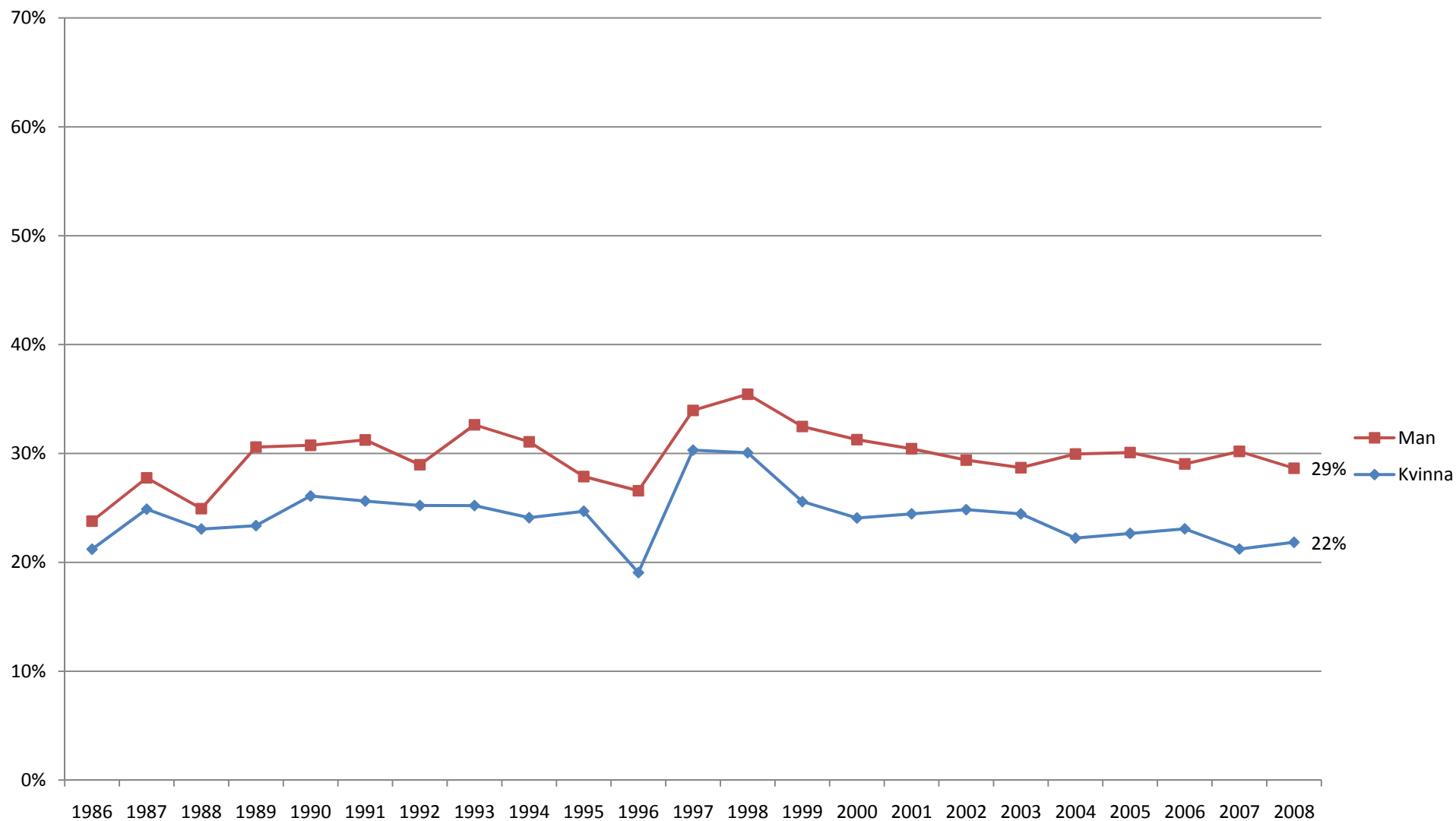

Lyssnar minst 5 dgr/v på lokalnyheter i radions P4, efter utbildning (procent)

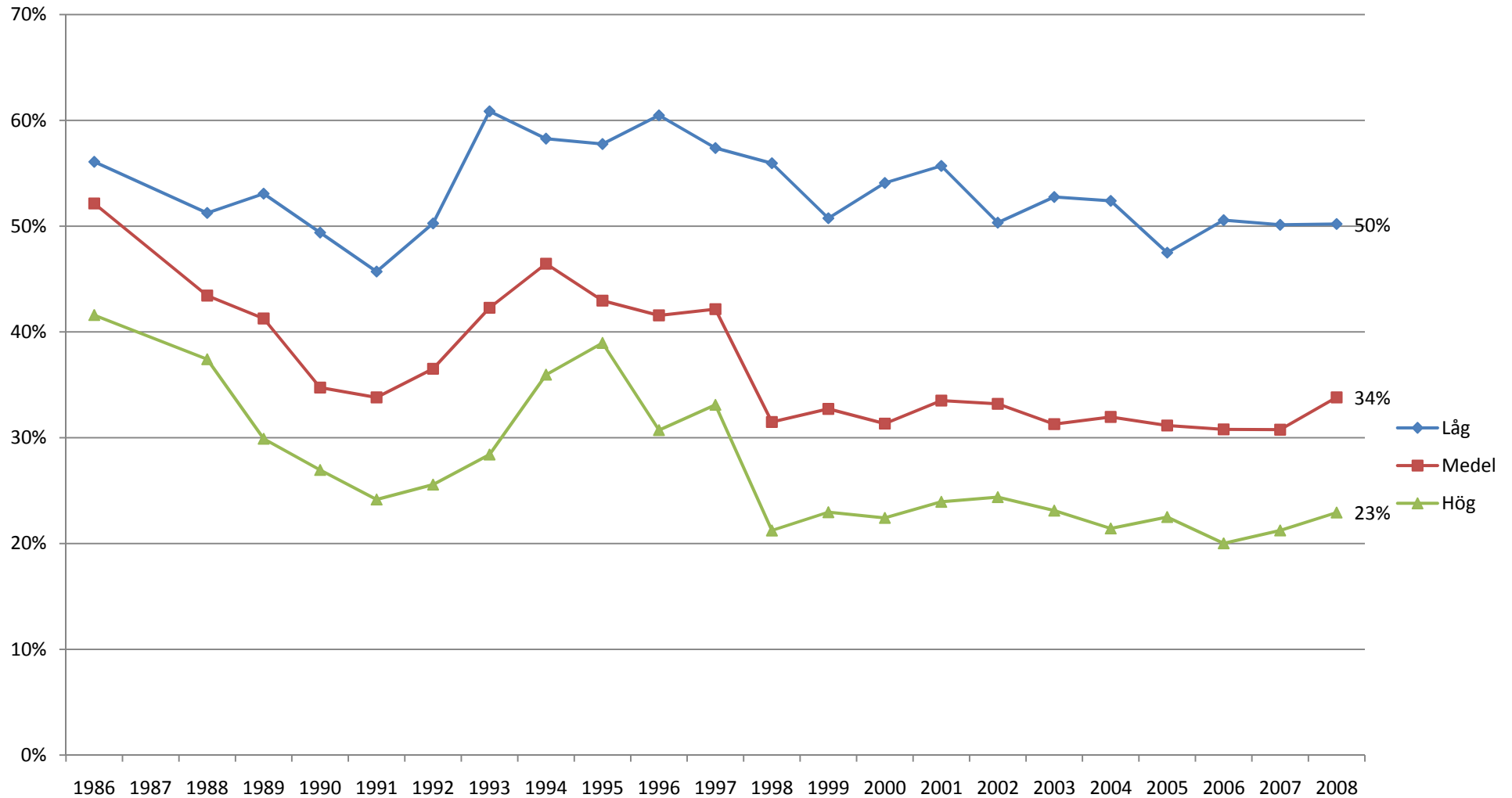

Kommentar: Låg utbildning motsvarar maximalt grundskola eller motsvarande obligatorisk skola, medel motsvarar allt över grundskola men ej högskola/universitet och hög motsvarar studier/examen från högskola/universitet. Frågan om utbildning ställdes inte 1987.

Källa: Den nationella SOM-undersökningen.

Lyssnar minst 5 dgr/v på ekonyheter i riksradiön, efter utbildning (procent)

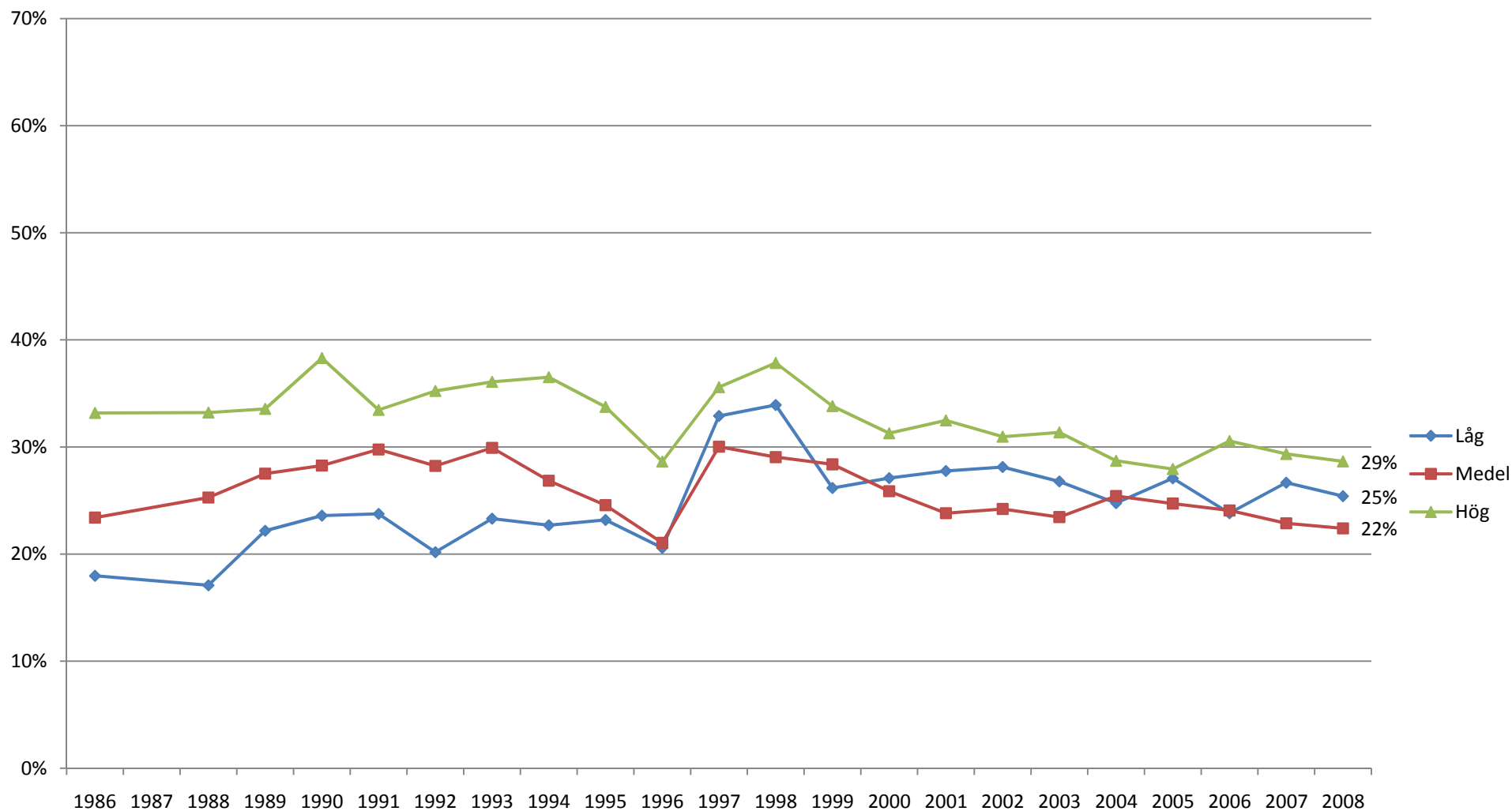

Kommentar: Låg utbildning motsvarar maximalt grundskola eller motsvarande obligatorisk skola, medel motsvarar allt över grundskola men ej högskola/universitet och hög motsvarar studier/examen från högskola/universitet. Frågan om utbildning ställdes inte 1987.

Källa: Den nationella SOM-undersökningen.

Lyssnar minst 5 dgr/v på lokalnyheter i radions P4, efter stad/land (procent)

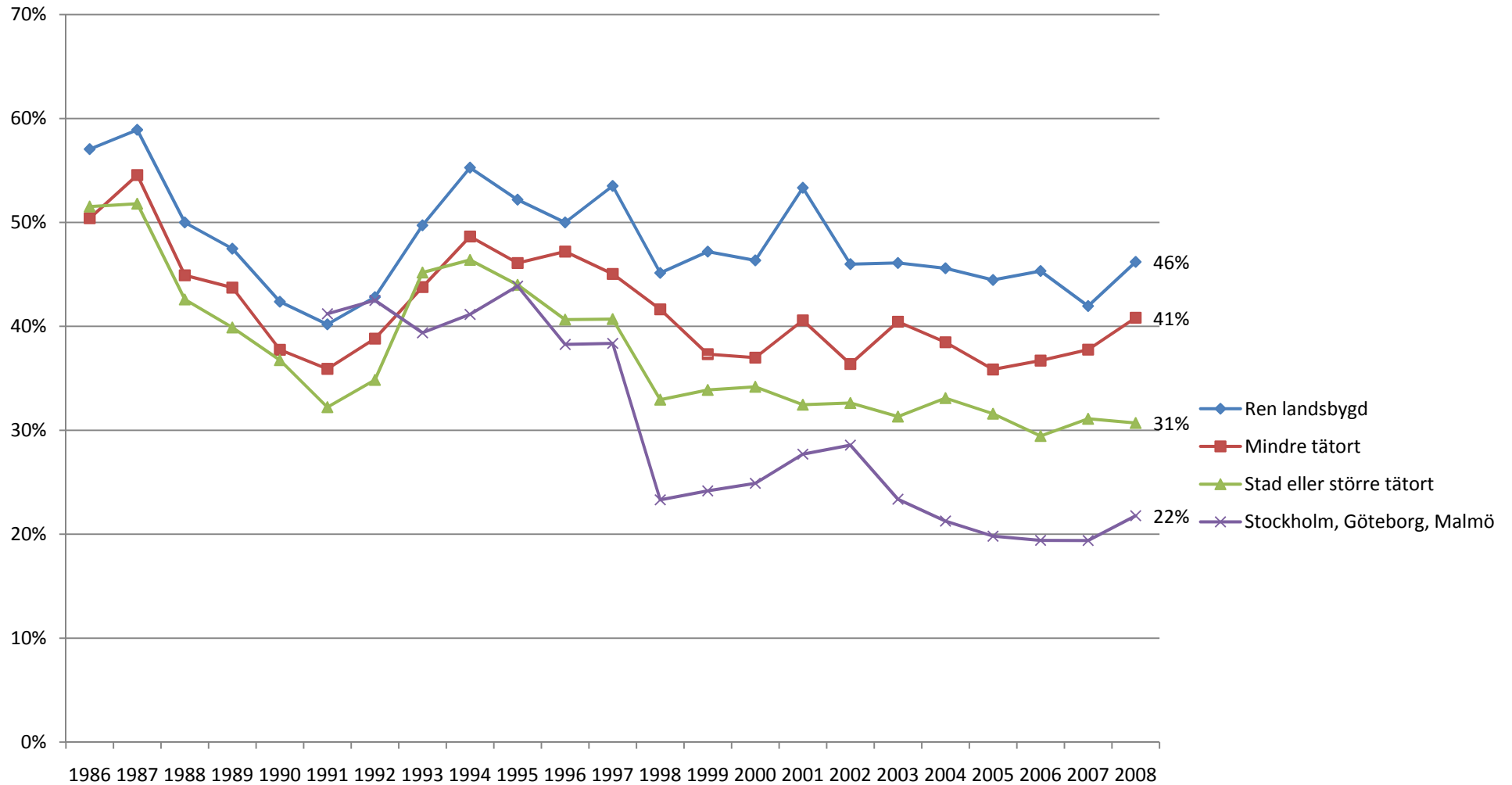

Kommentar: Stockholm, Göteborg, Malmö bygger på en omkodning av registerdata över respondentens hemkommun. Denna data finns ej före 1991 vilket innebär att dessa respondenter då ingår i gruppen "Stad eller större tätort".

Källa: Den nationella SOM-undersökningen.

Lyssnar minst 5 dgr/v på ekonyheter i riksradien, efter stad/land (procent)

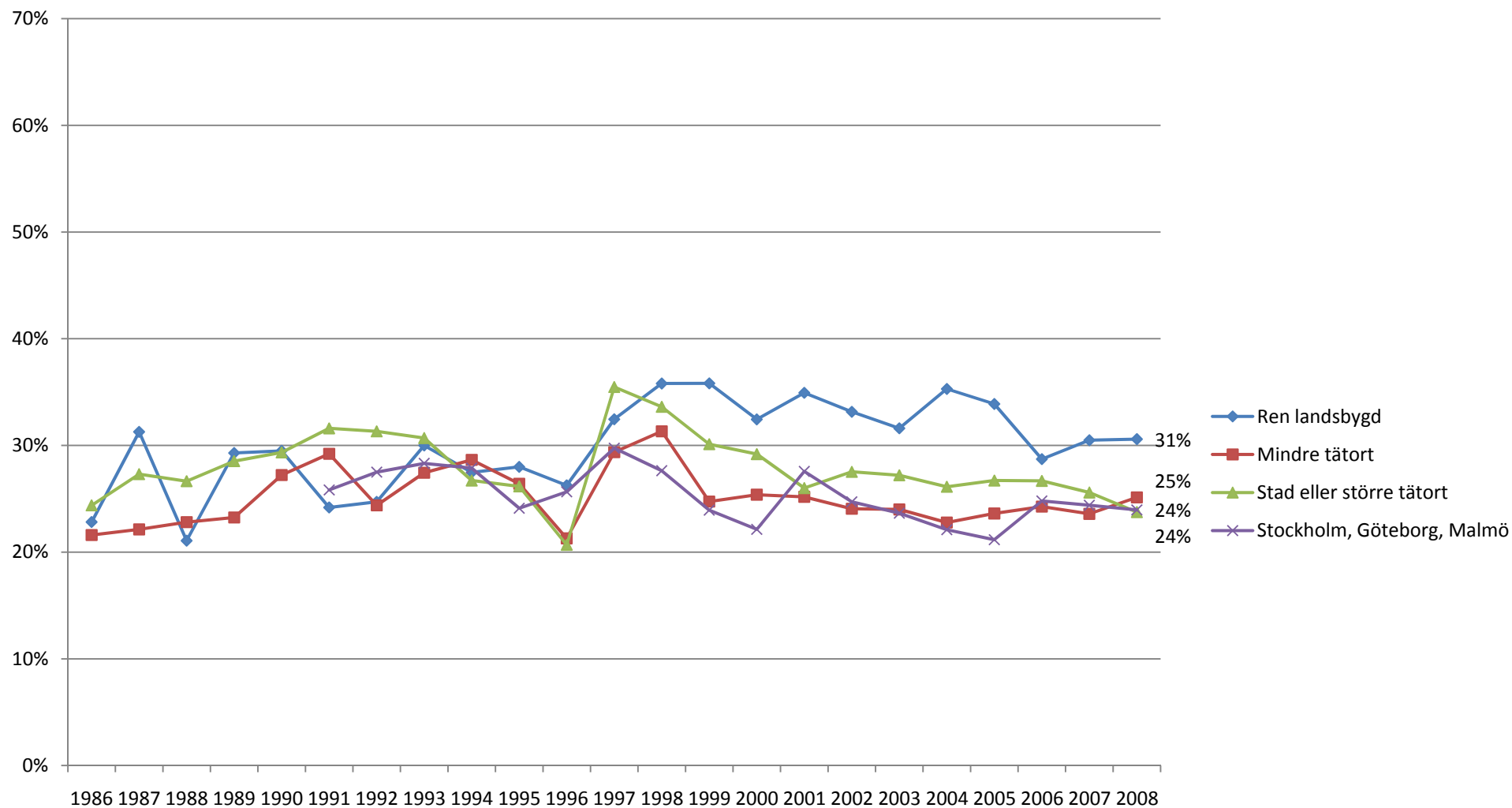

Kommentar: Stockholm, Göteborg, Malmö bygger på en omkodning av registerdata över respondentens hemkommun. Denna data finns ej före 1991 vilket innebär att dessa respondenter då ingår i gruppen "Stad eller större tätort".

Källa: Den nationella SOM-undersökningen.

Lyssnar minst 5 dgr/v på lokalnyheter i radions P4, efter klass (procent)

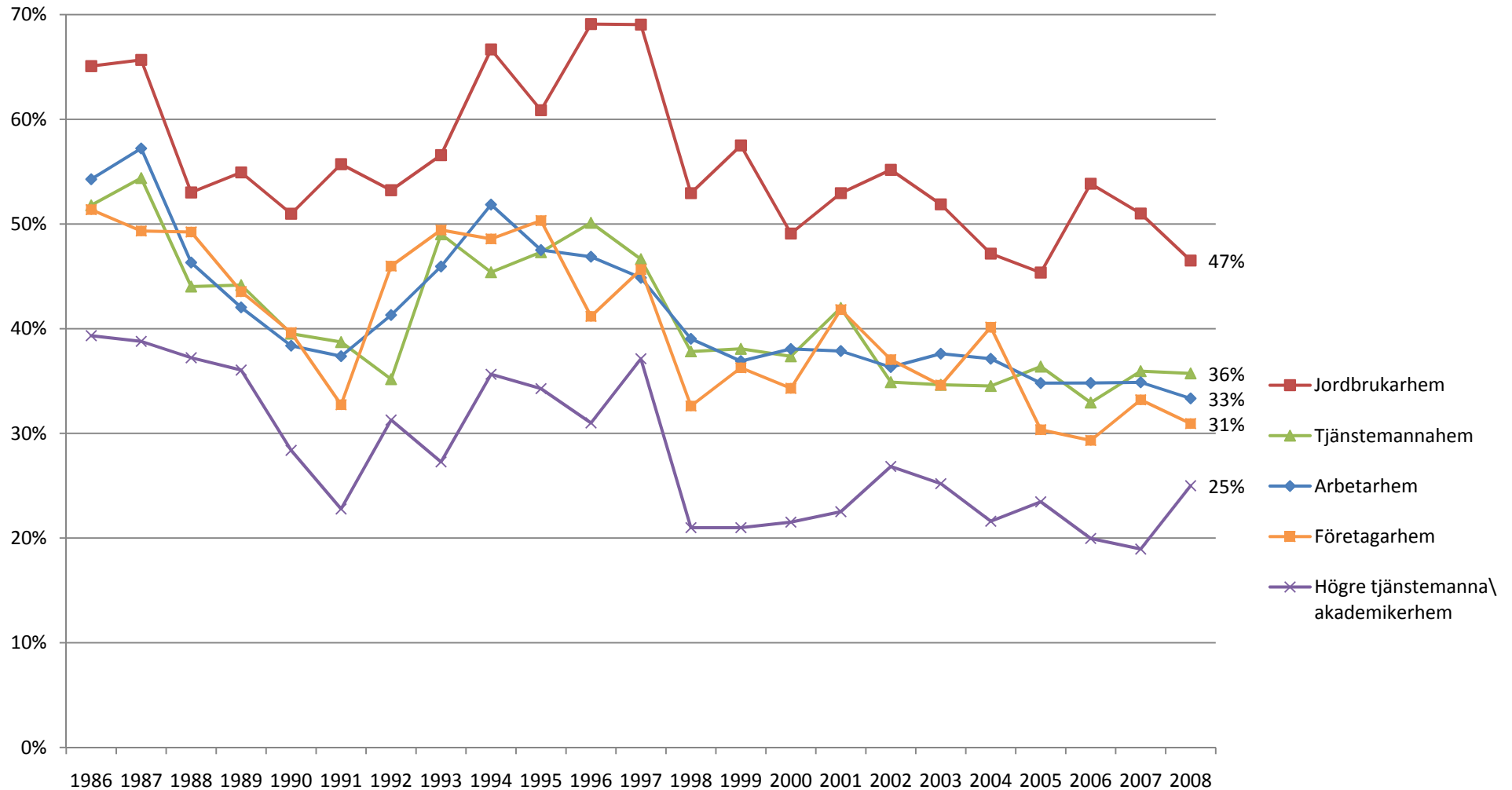

Kommentar: Frågan till grund för indelningen lyder: "Om du skulle beskriva ditt nuvarande hem respektive det hem du växte upp i, vilket av nedanstående alternativ stämmer då bäst?". Svarspersonens nuvarande hem är den i figuren använda variabeln. De fasta svarsalternativen motsvaras av dem redovisade i figuren. Gruppen jordbrukare är vissa år liten. Minsta antalet svarande ett enskilt år är 42 personer (1997).

Källa: Den nationella SOM-undersökningen.

Lyssnar minst 5 dgr/v på ekonyheter i riksradion, efter klass (procent)

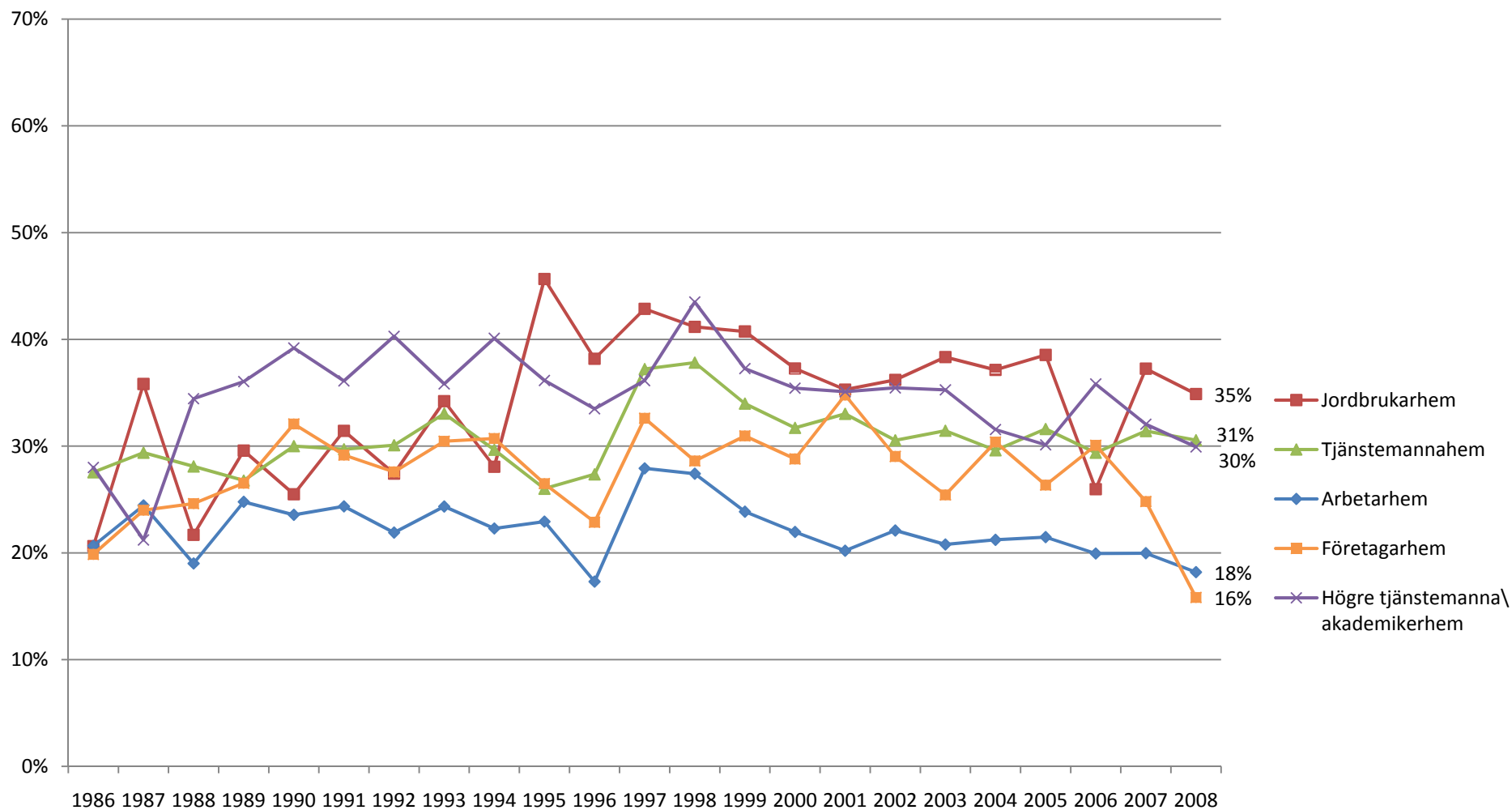

Kommentar: Frågan till grund för indelningen lyder: "Om du skulle beskriva ditt nuvarande hem respektive det hem du växte upp i, vilket av nedanstående alternativ stämmer då bäst?". Svartspersonens nuvarande hem är den i figuren använda variabeln. De fasta svarsalternativen motsvaras av dem redovisade i figuren. Gruppen jordbrukare är vissa år liten. Minsta antalet svarande ett enskilt år är 42 personer (1997).

Källa: Den nationella SOM-undersökningen.

Lyssnar minst 5 dgr/v på lokalnyheter i radions P4, efter lyssnande på ekot i riksradiion (procent)

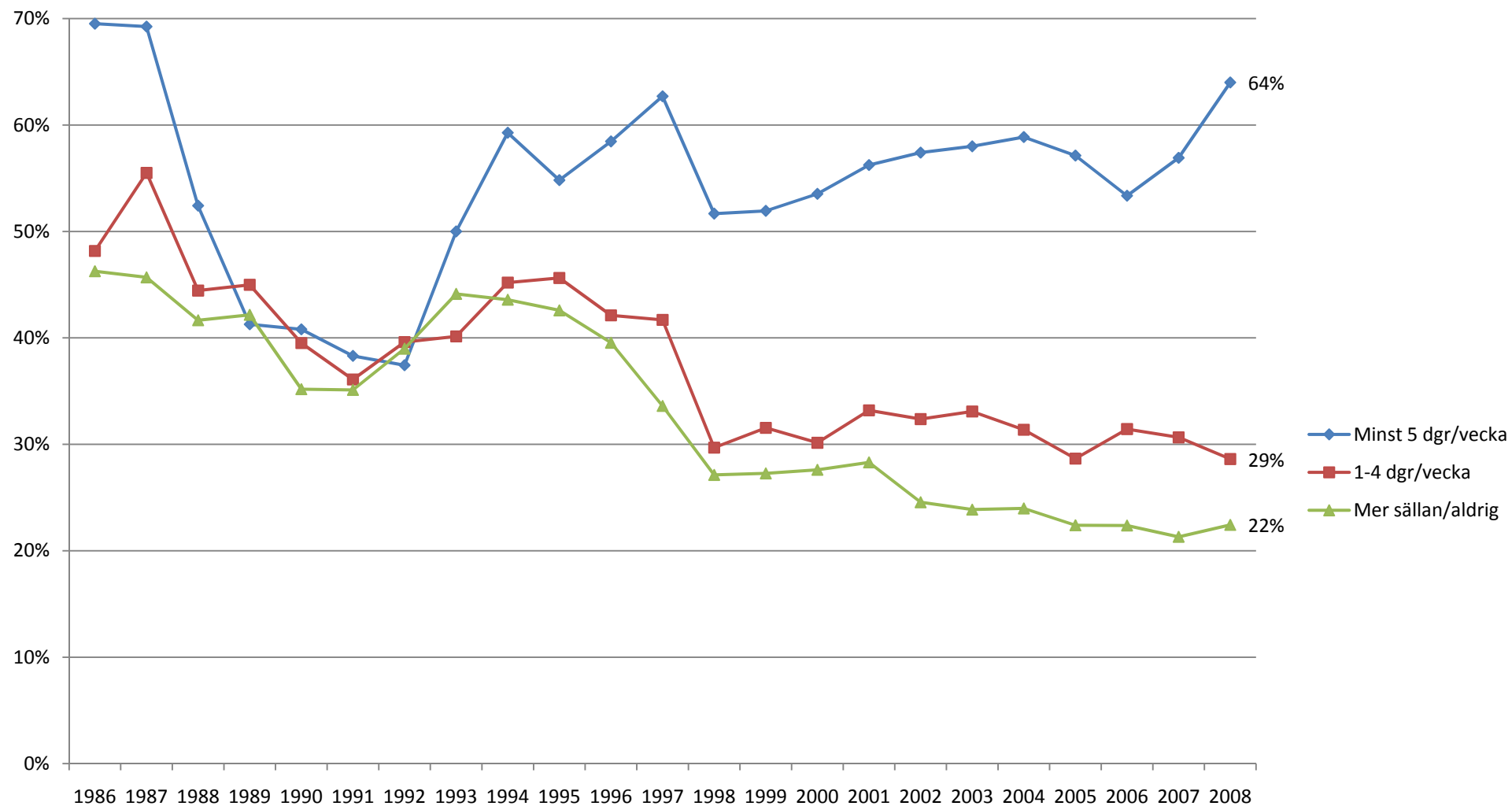

Kommentar: Den övergripande frågan lyder: "Hur ofta brukar du titta på eller lyssna till följande nyhetsprogram i radio och TV?".

Källa: Den nationella SOM-undersökningen.

Lyssnar minst 5 dgr/v på ekonyheter i riksradiion, efter lokalnyheter i radions P4 (procent)

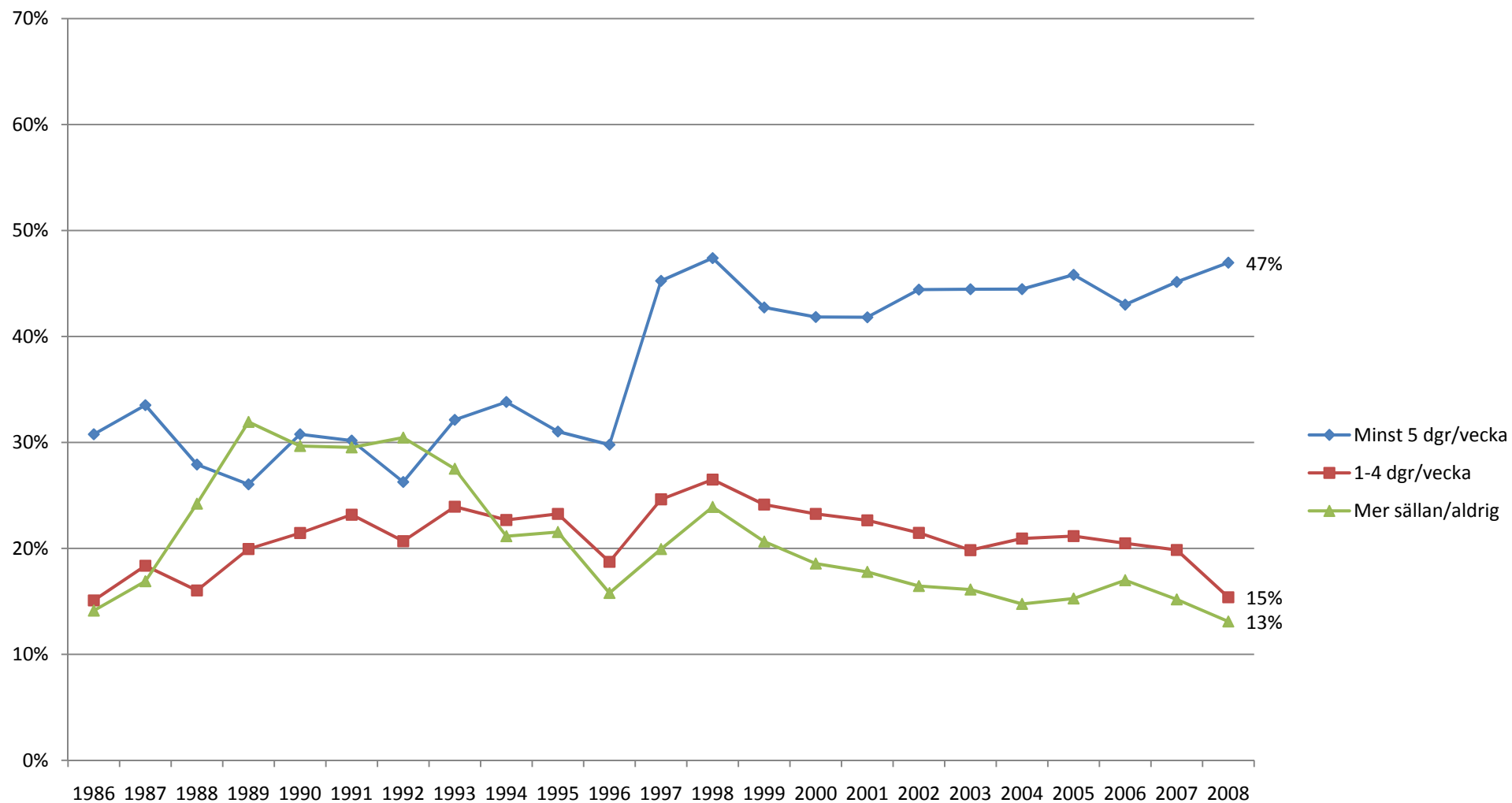

Kommentar: Den övergripande frågan lyder: "Hur ofta brukar du titta på eller lyssna till följande nyhetsprogram i radio och TV?".

Källa: Den nationella SOM-undersökningen.

Lyssnar minst 5 dgr/v på lokalnyheter i radions P4, efter lyssnande på nyheter i lokal privatradio (procent)

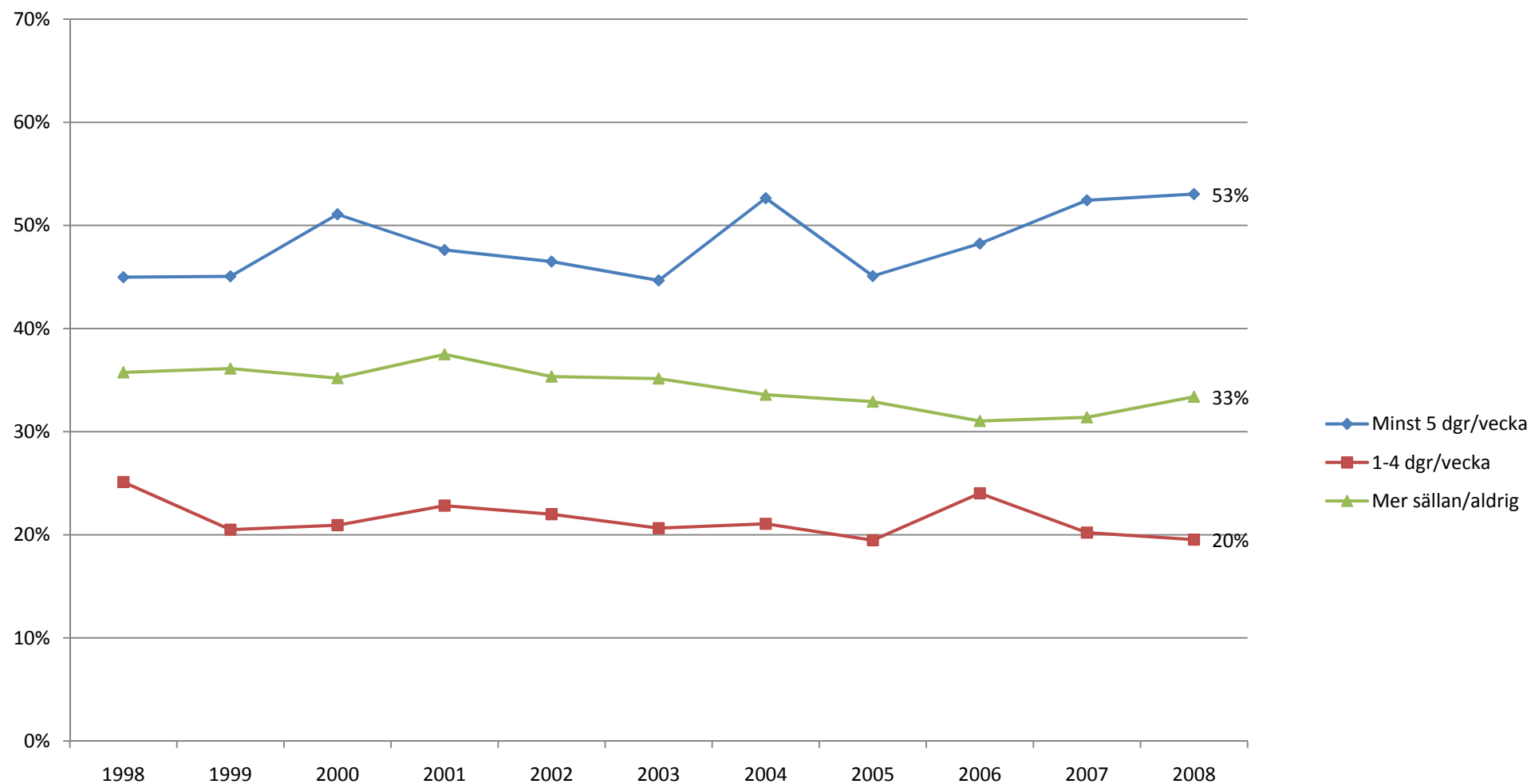

Kommentar: Den övergripande frågan lyder: "Hur ofta brukar du titta på eller lyssna till följande nyhetsprogram i radio och TV?". Delfrågan lyder "Nyheter i privat lokalradio".

Källa: Den nationella SOM-undersökningen.

Lyssnar minst 5 dgr/v på ekonyheter i riksradiön, efter lyssnande på nyheter i privat lokalradio (procent)

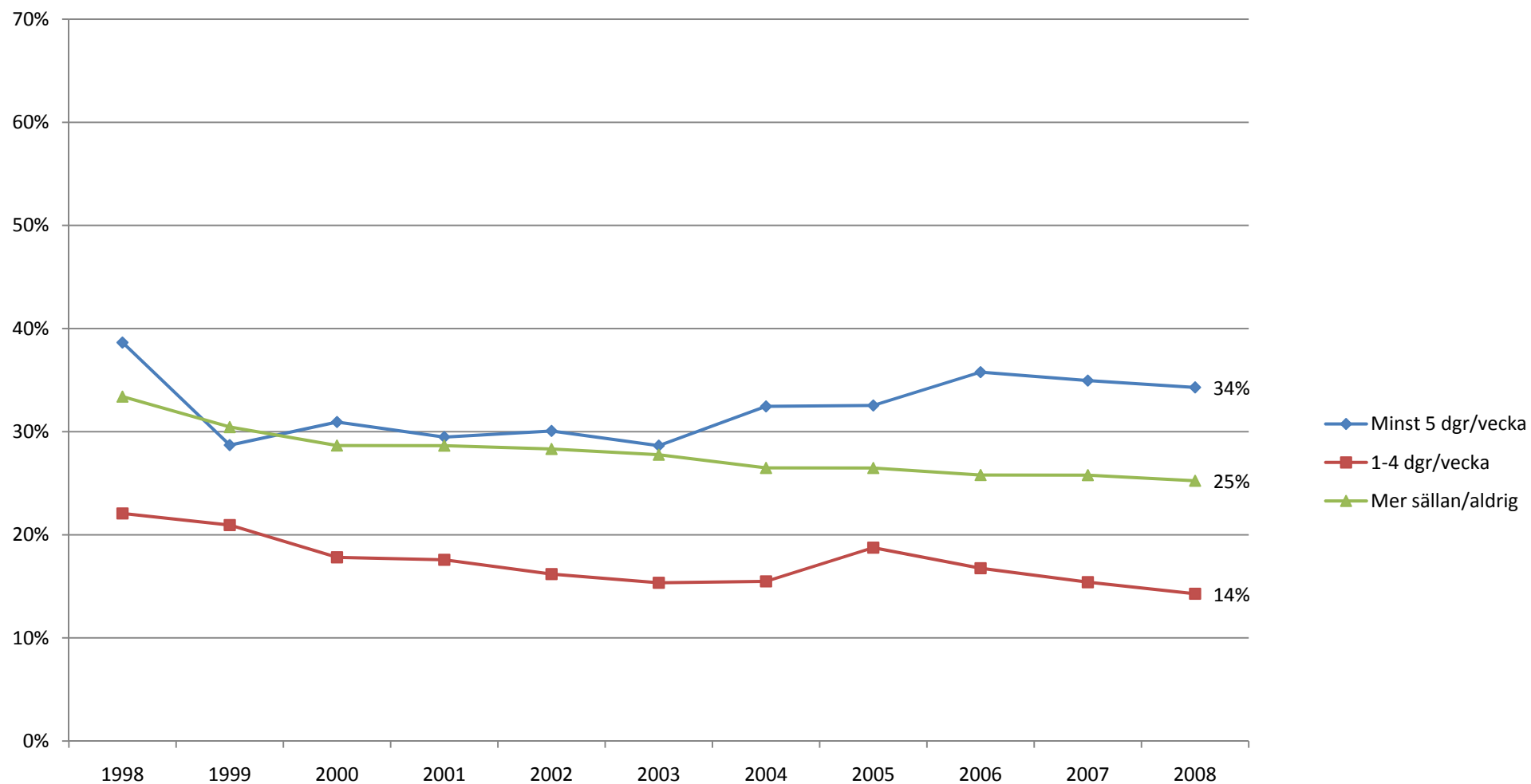

Kommentar: Den övergripande frågan lyder: "Hur ofta brukar du titta på eller lyssna till följande nyhetsprogram i radio och TV?". Delfrågan lyder "Nyheter i privat lokalradio".

Källa: Den nationella SOM-undersökningen.

Lyssnar minst 5 dgr/v på lokalnyheter i radions P4, efter tittande på Aktuellt/Rapport (procent)

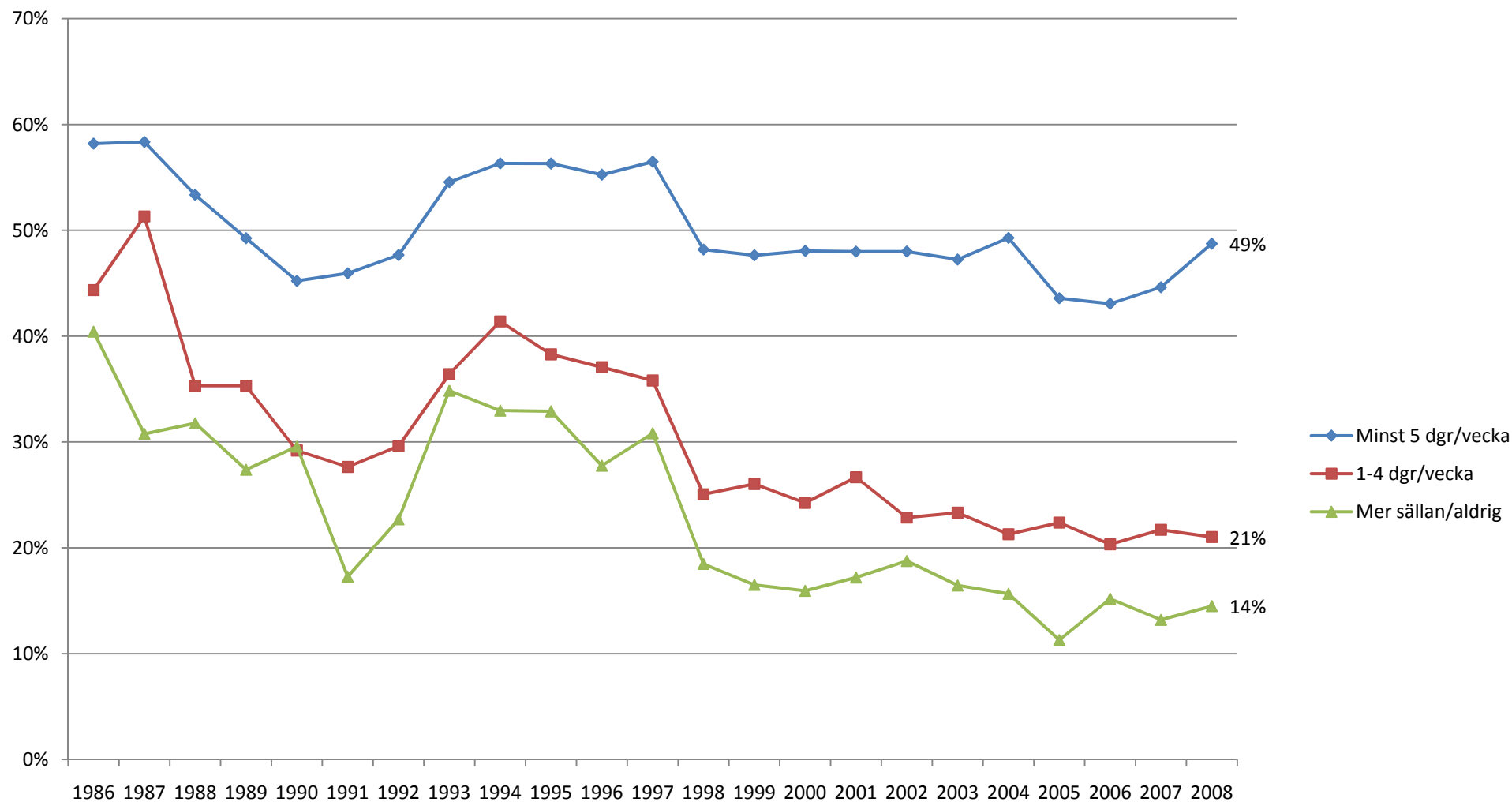

Kommentar: Den övergripande frågan lyder: "Hur ofta brukar du titta på eller lyssna till följande nyhetsprogram i radio och TV?". Delfrågan lyder "Aktuellt/Rapport i SVT". Till och med 2004 var "Aktuellt i SVT" och "Rapport i SVT" enskilda delfrågor. Under denna period avser tittandet det av dom program som respondenten oftast tittar på.

Källa: Den nationella SOM-undersökningen.

Lyssnar minst 5 dgr/v på ekonyheter i riksradiön, efter tittande på Aktuellt/Rapport (procent)

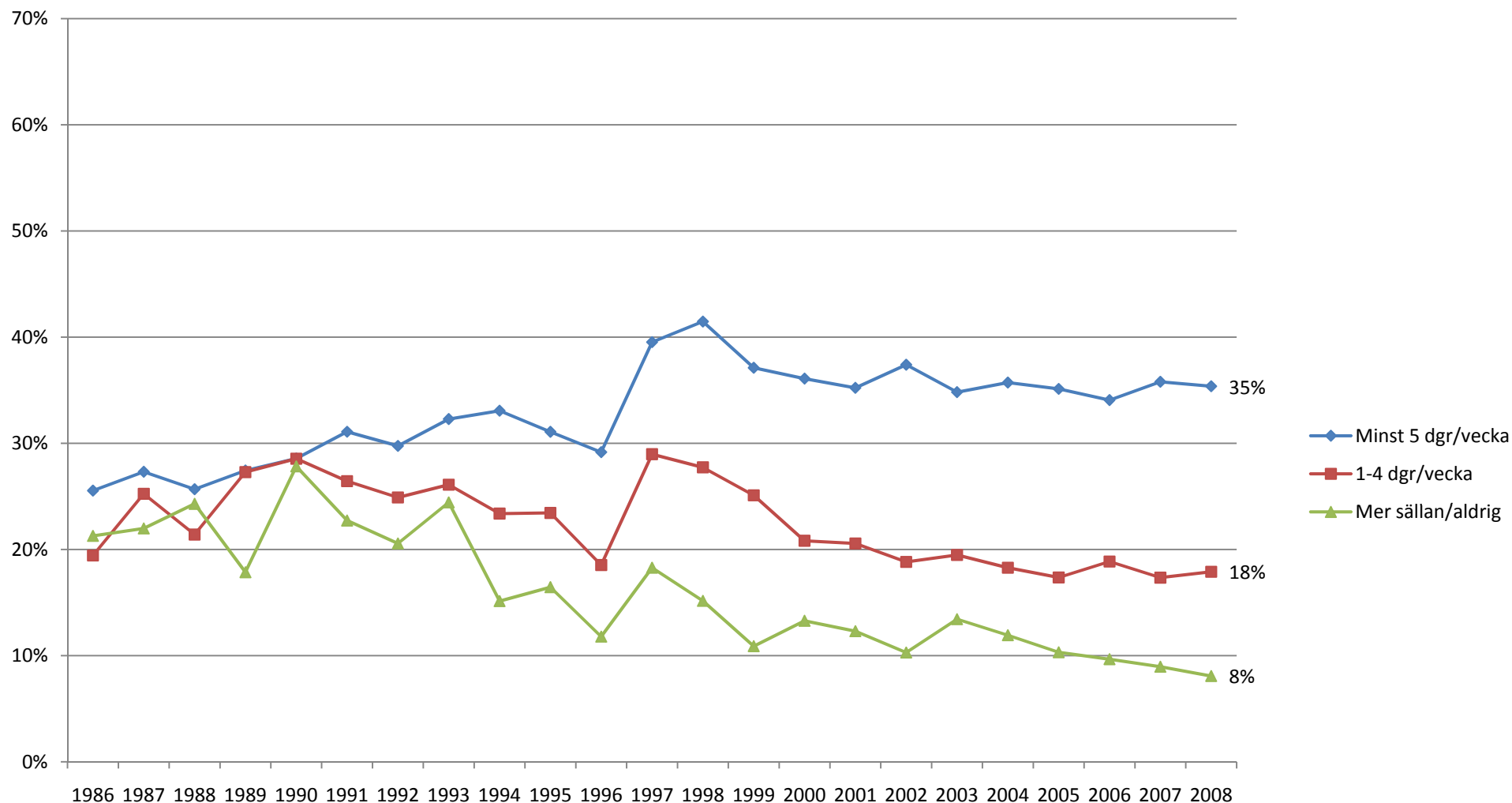

Kommentar: Den övergripande frågan lyder: "Hur ofta brukar du titta på eller lyssna till följande nyhetsprogram i radio och TV?". Delfrågan lyder "Aktuellt/Rapport i SVT". Till och med 2004 var "Aktuellt i SVT" och "Rapport i SVT" enskilda delfrågor. Under denna period avser tittandet det av dom program som respondenten oftast tittar på.

Källa: Den nationella SOM-undersökningen.

Lyssnar minst 5 dgr/v på lokalnyheter i radions P4, efter tittande på TV4 Nyheterna (procent)

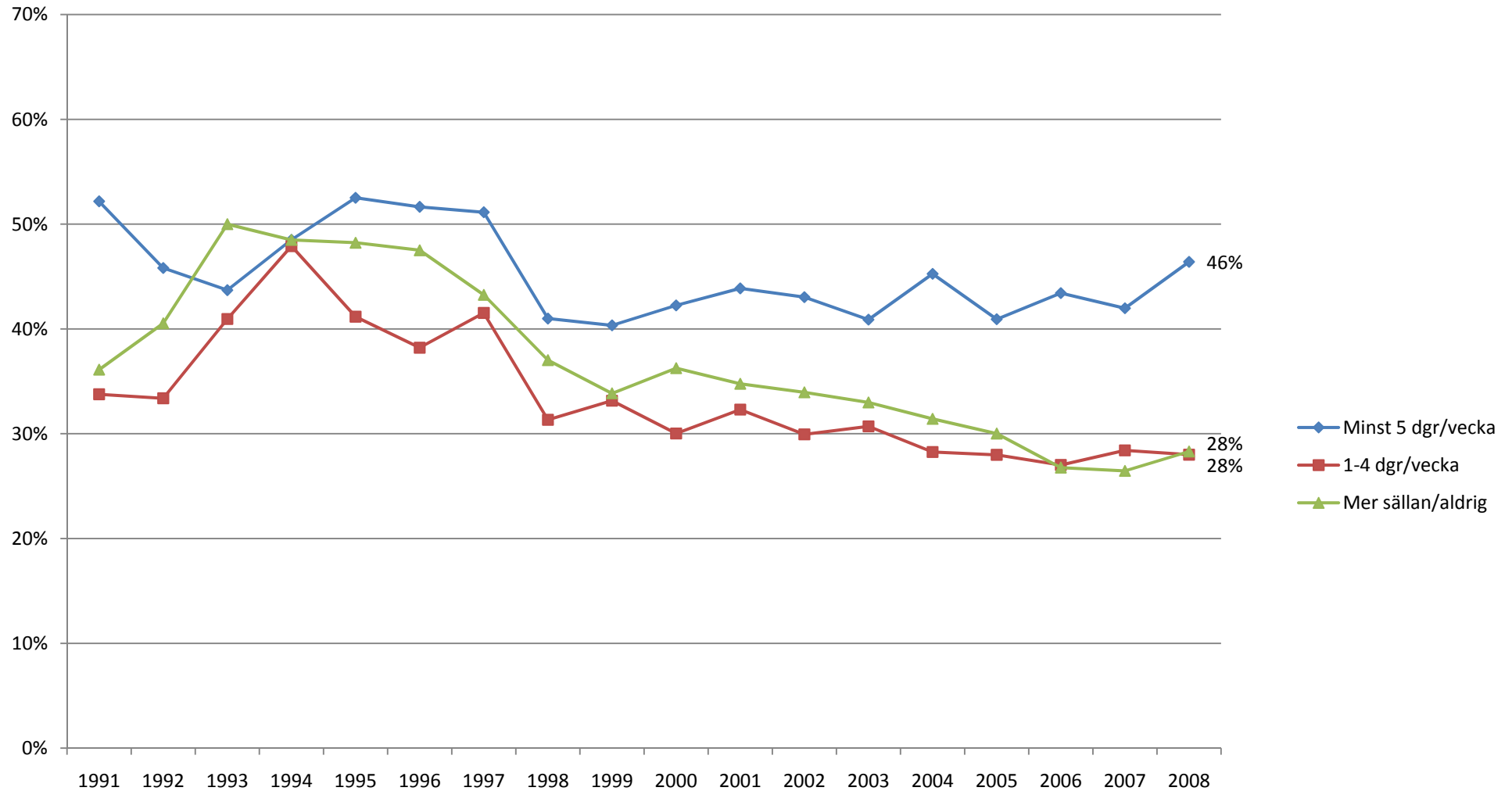

Kommentar: Den övergripande frågan lyder: "Hur ofta brukar du titta på eller lyssna till följande nyhetsprogram i radio och TV?". Delfrågan lyder "Nyheterna i TV4". Observera att 1991 var det endast en liten grupp (46 personer) som uppgav att de tittade minst 5 dgr i veckan på TV4 Nyheterna, därefter omfattar svarsunderlaget minst 227 pers.

Källa: Den nationella SOM-undersökningen.

Lyssnar minst 5 dgr/v på ekonyheter i riksradiön, efter tittande på TV4 Nyheterna (procent)

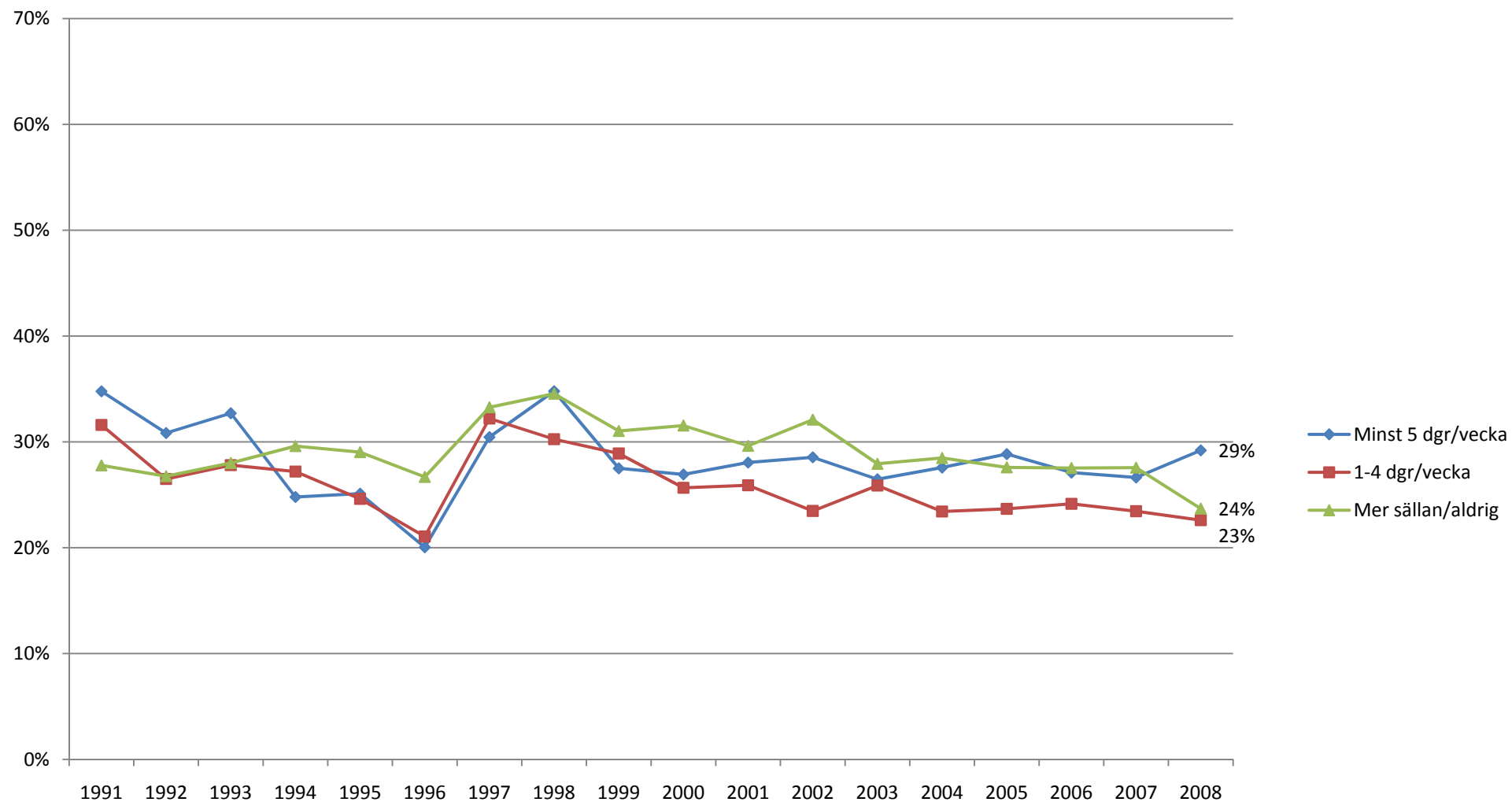

Kommentar: Den övergripande frågan lyder: "Hur ofta brukar du titta på eller lyssna till följande nyhetsprogram i radio och TV?". Delfrågan lyder "Nyheterna i TV4". Observera att 1991 var det endast en liten grupp (46 personer) som uppgav att de tittade minst 5 dgr i veckan på TV4 Nyheterna, därefter omfattar svarsunderlaget minst 227 personer.

Källa: Den nationella SOM-undersökningen.

Lyssnar minst 5 dgr/v på lokalnyheter i radions P4, efter tittande på regionala nyheter i SVT (procent)

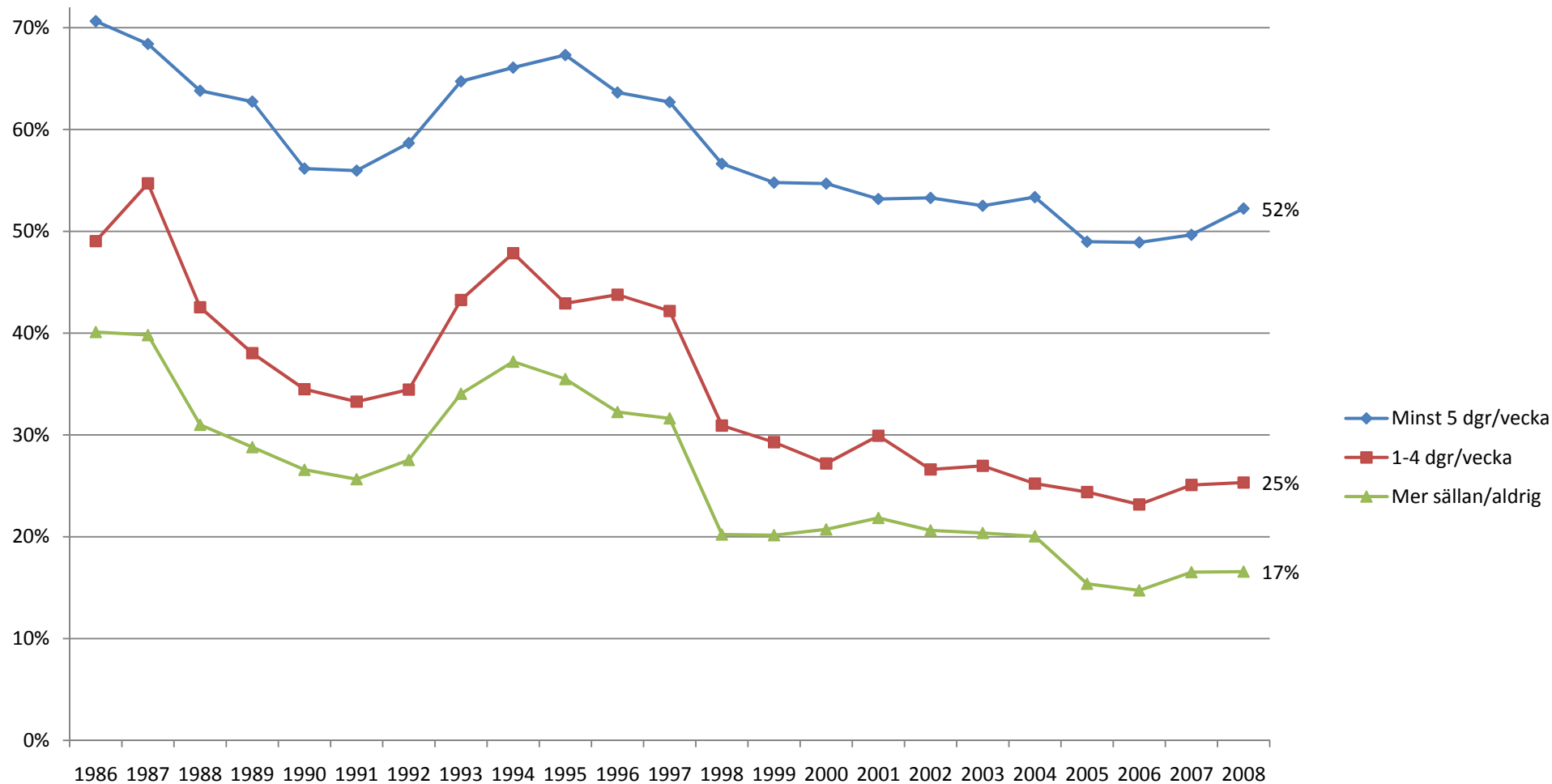

Kommentar: Den övergripande frågan lyder: "Hur ofta brukar du titta på eller lyssna till följande nyhetsprogram i radio och TV?". Delfrågan lyder "Regionala nyheter i SVT".

Källa: Den nationella SOM-undersökningen.

Lyssnar minst 5 dgr/v på ekonyheter i riksradien, efter tittande på regionala nyheter i SVT (procent)

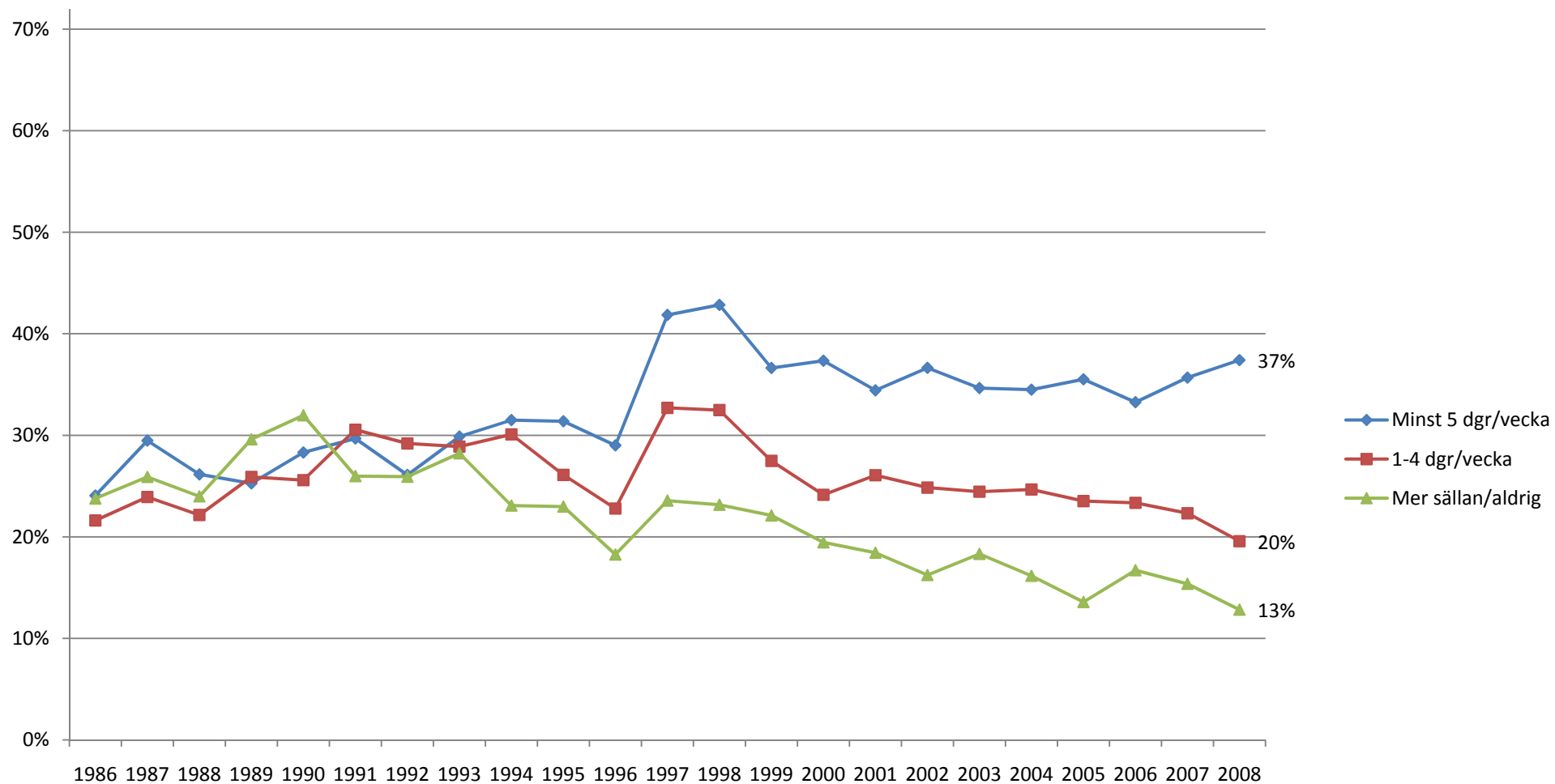

Kommentar: Den övergripande frågan lyder: "Hur ofta brukar du titta på eller lyssna till följande nyhetsprogram i radio och TV?". Delfrågan lyder "Regionala nyheter i SVT".

Källa: Den nationella SOM-undersökningen.

Lyssnar minst 5 dgr/v på lokalnyheter i radions P4, efter tittande på lokala nyheter i TV4 (procent)

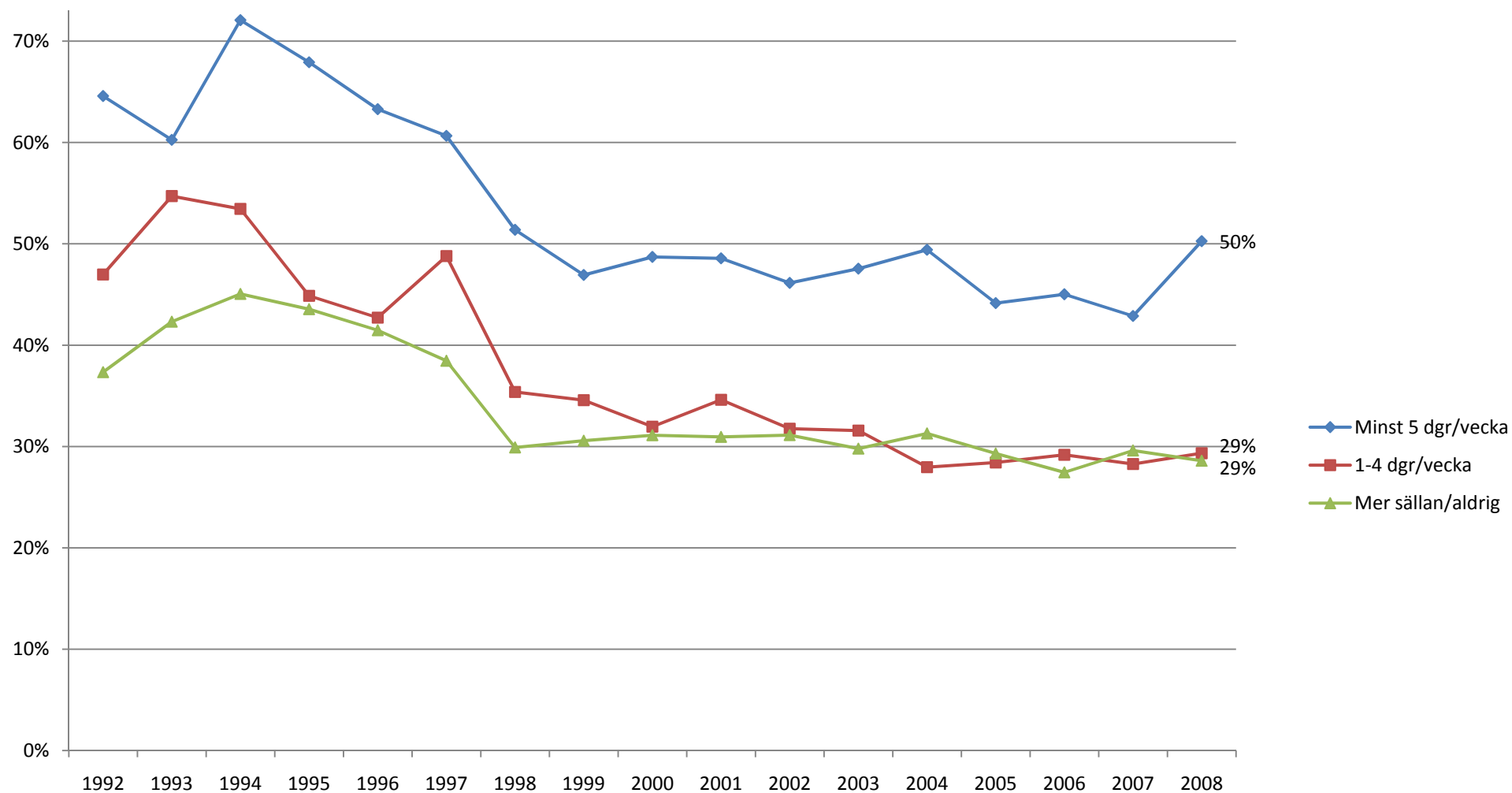

Kommentar: Den övergripande frågan lyder: "Hur ofta brukar du titta på eller lyssna till följande nyhetsprogram i radio och TV?". Delfrågan lyder "Lokala nyheter i TV4". Observera att 1992 och 1993 var det endast en liten grupp (48 respektive 78 personer) som uppgav att de tittade minst fem dagar i veckan på lokala nyheter i TV4, därefter omfattar svarsunderlaget minst 111 personer.

Källa: Den nationella SOM-undersökningen.

Lyssnar minst 5 dgr/v på ekonyheter i riksradien, efter tittande på lokala nyheter i TV4 (procent)

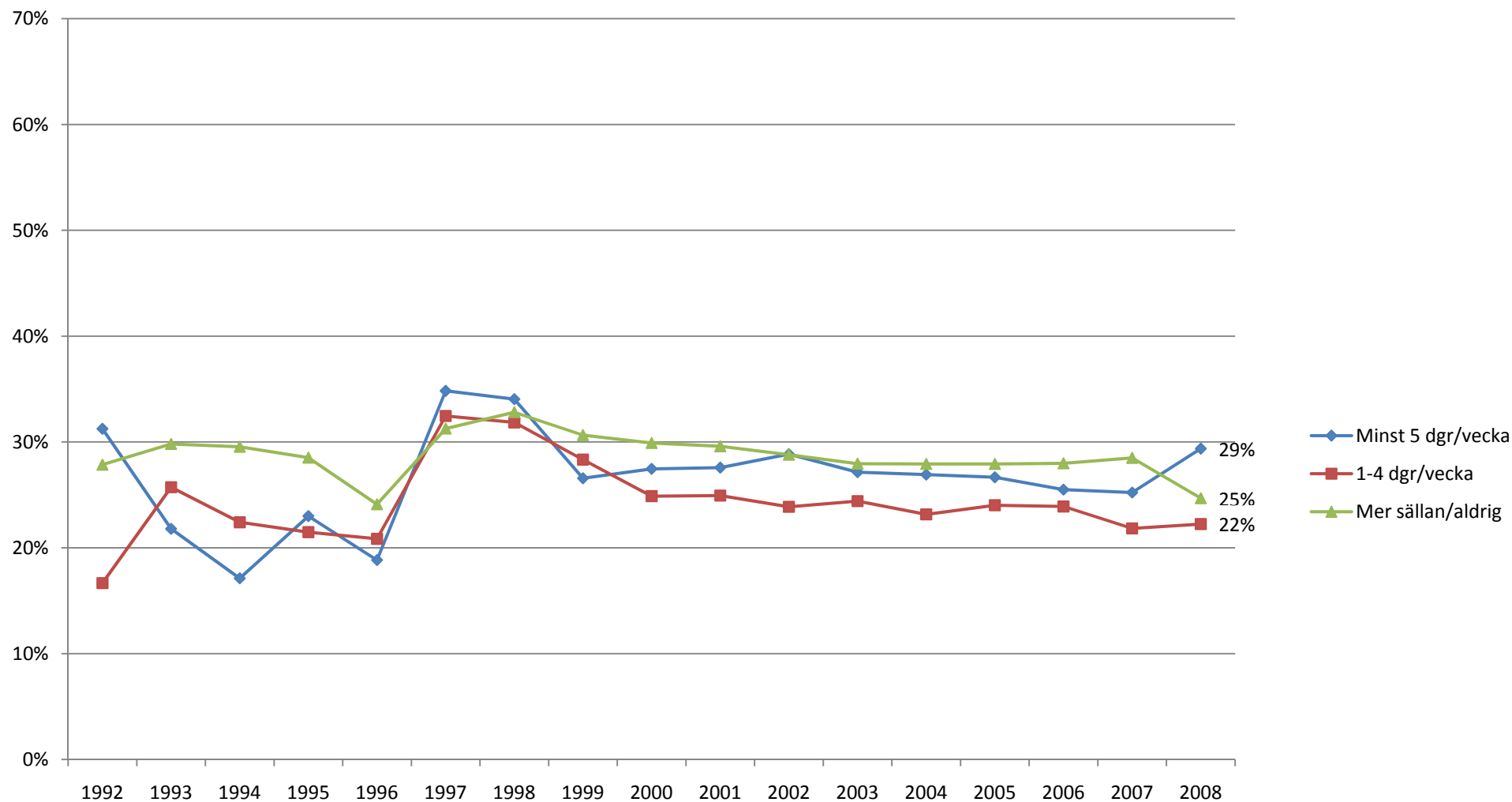

Kommentar: Den övergripande frågan lyder: "Hur ofta brukar du titta på eller lyssna till följande nyhetsprogram i radio och TV?". Delfrågan lyder "Lokala nyheter i TV4". Observera att 1992 och 1993 var det endast en liten grupp (48 respektive 78 personer) som uppgav att de tittade minst fem dagar i veckan på lokala nyheter i TV4, därefter omfattar svarsunderlaget minst 111 personer.

Källa: Den nationella SOM-undersökningen.

Lyssnar minst 5 dgr/v på lokalnyheter i radions P4, efter tittande på morgon-TV (procent)

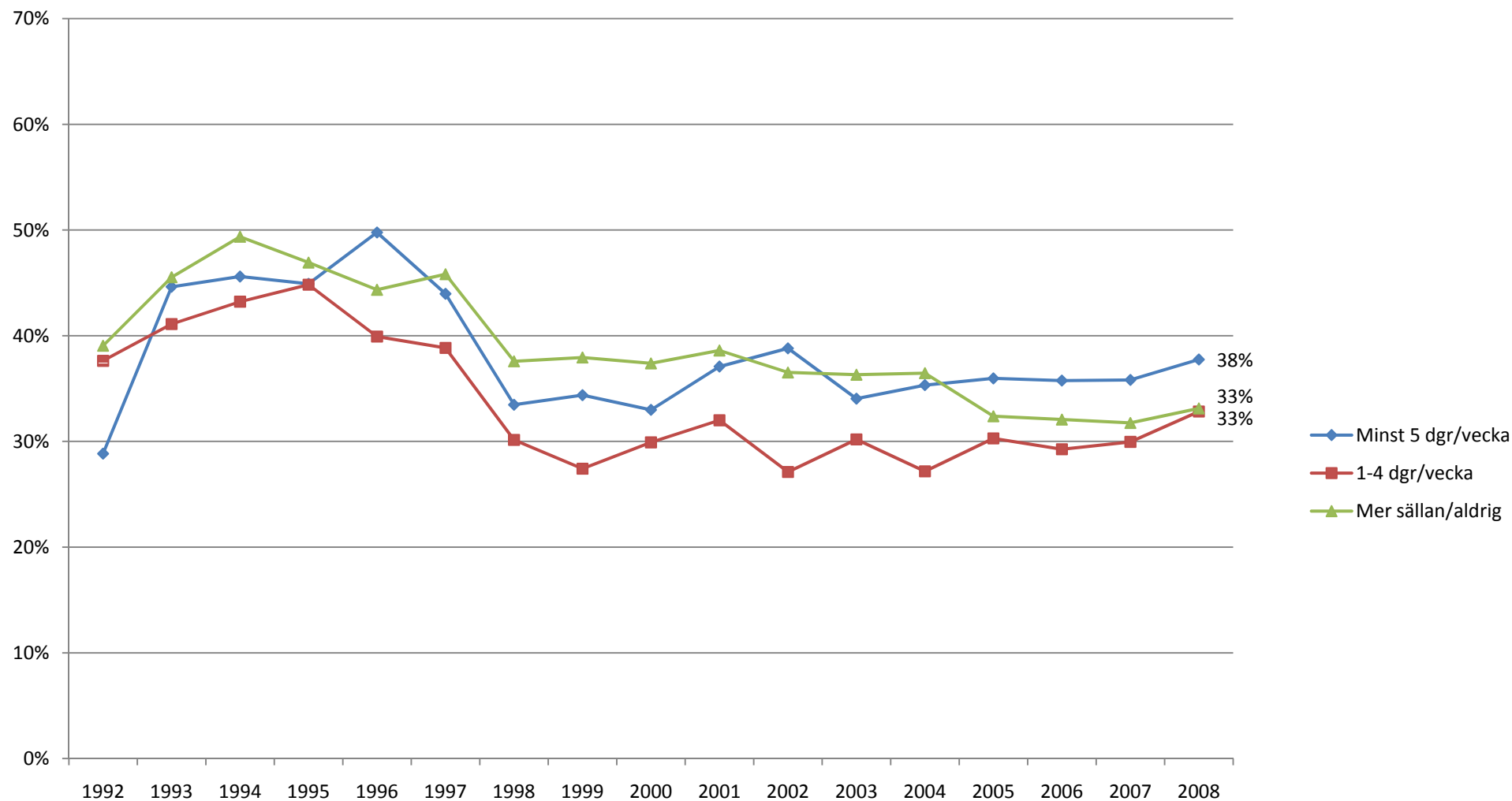

Kommentar: Den övergripande frågan lyder: "Hur ofta brukar du titta på eller lyssna till följande nyhetsprogram i radio och TV? ". År 1992 var delfrågan "Frukost-TV i TV4", från och med 1993 avser resultaten det morgon-TV-program i antingen SVT eller TV4 som respondenten oftast tittar på. Observera att 1992 var det endast en liten grupp (52 personer) som uppgav att de tittade minst fem dagar i veckan på morgon-TV. Därefter omfattar svarsunderlaget minst 121 personer.

Källa: Den nationella SOM-undersökningen.

Lyssnar minst 5 dgr/v på ekonyheter i riksradien, efter tittande på morgon-TV (procent)

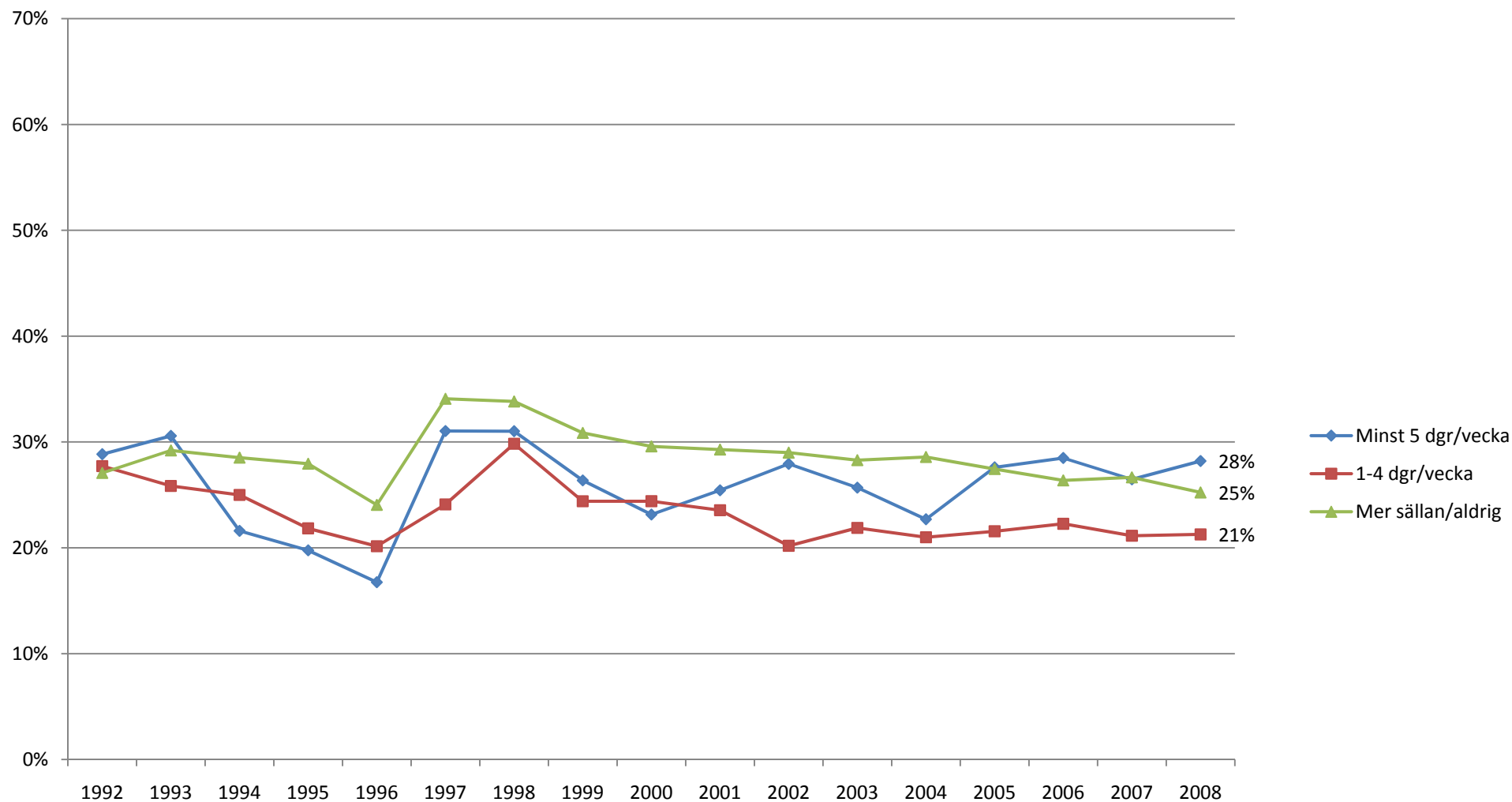

Kommentar: Den övergripande frågan lyder: "Hur ofta brukar du titta på eller lyssna till följande nyhetsprogram i radio och TV?". År 1992 var delfrågan "Frukost-TV i TV4", från och med 1993 avser resultaten det morgon-TV-program i antingen SVT eller TV4 som respondenten oftast tittar på. Observera att 1992 var det endast en liten grupp (52 personer) som uppgav att de tittade minst fem dagar i veckan på morgon-TV. Därefter omfattar svarsunderlaget minst 111 personer.

Källa: Den nationella SOM-undersökningen.

Lyssnar minst 5 dgr/v på lokalnyheter i radions P4, efter morgontidningsläsande (på papper) (procent)

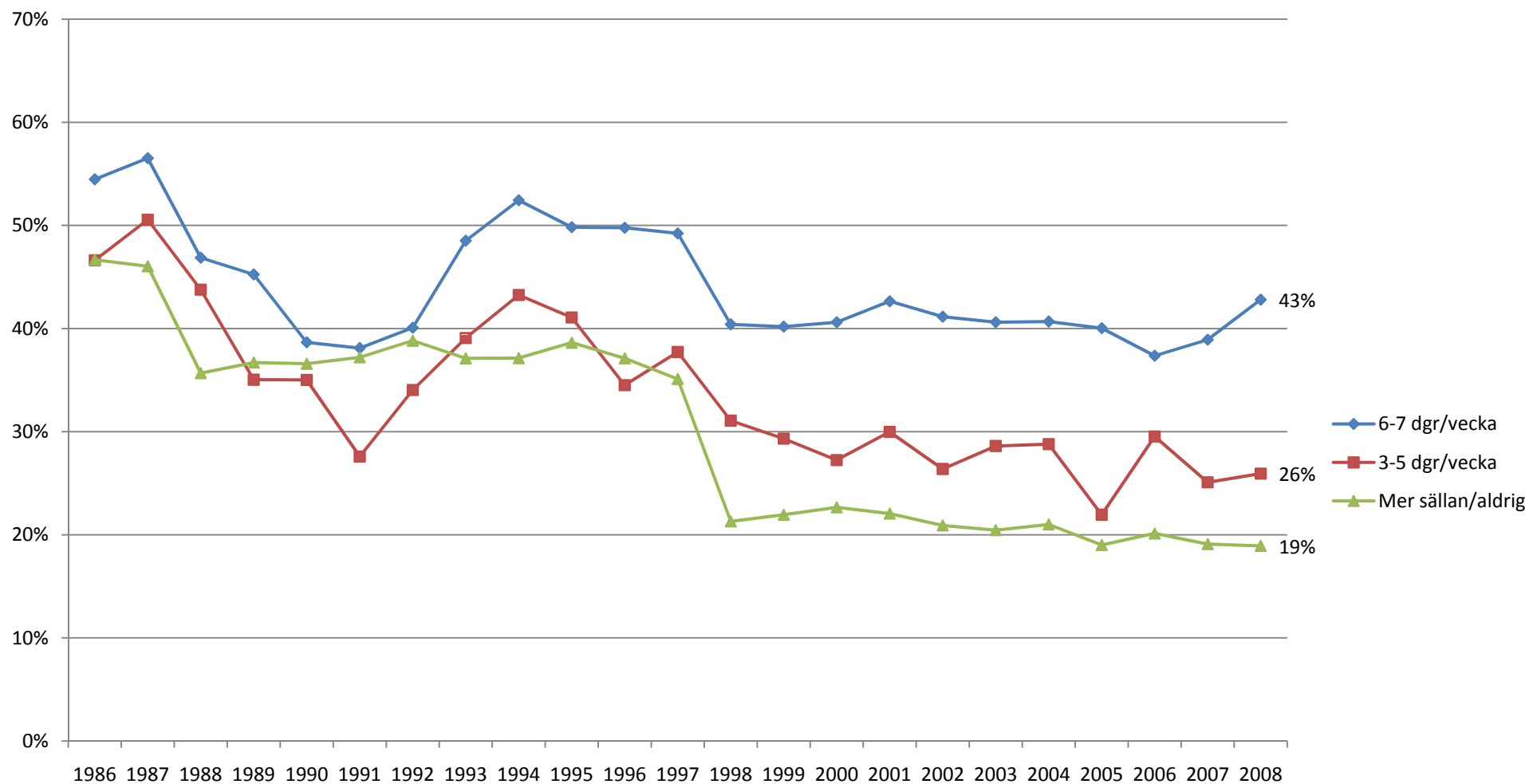

Kommentar: Den övergripande frågan lyder: "Hur ofta brukar du titta på eller lyssna till följande nyhetsprogram i radio och TV?". Resultaten för morgontidningsläsande baseras på frågan "Läser du eller tittar du i någon eller några morgontidningar regelbundet? Om du läser mer än en morgontidning, ange först den som du betraktar som din huvudtidning". Specifieringen att frågan inte gäller läsning via internet har ingått sedan 2003.

Källa: Den nationella SOM-undersökningen.

Lyssnar minst 5 dgr/v på ekonyheter i riksradion, efter morgontidningsläsande (på papper) (procent)

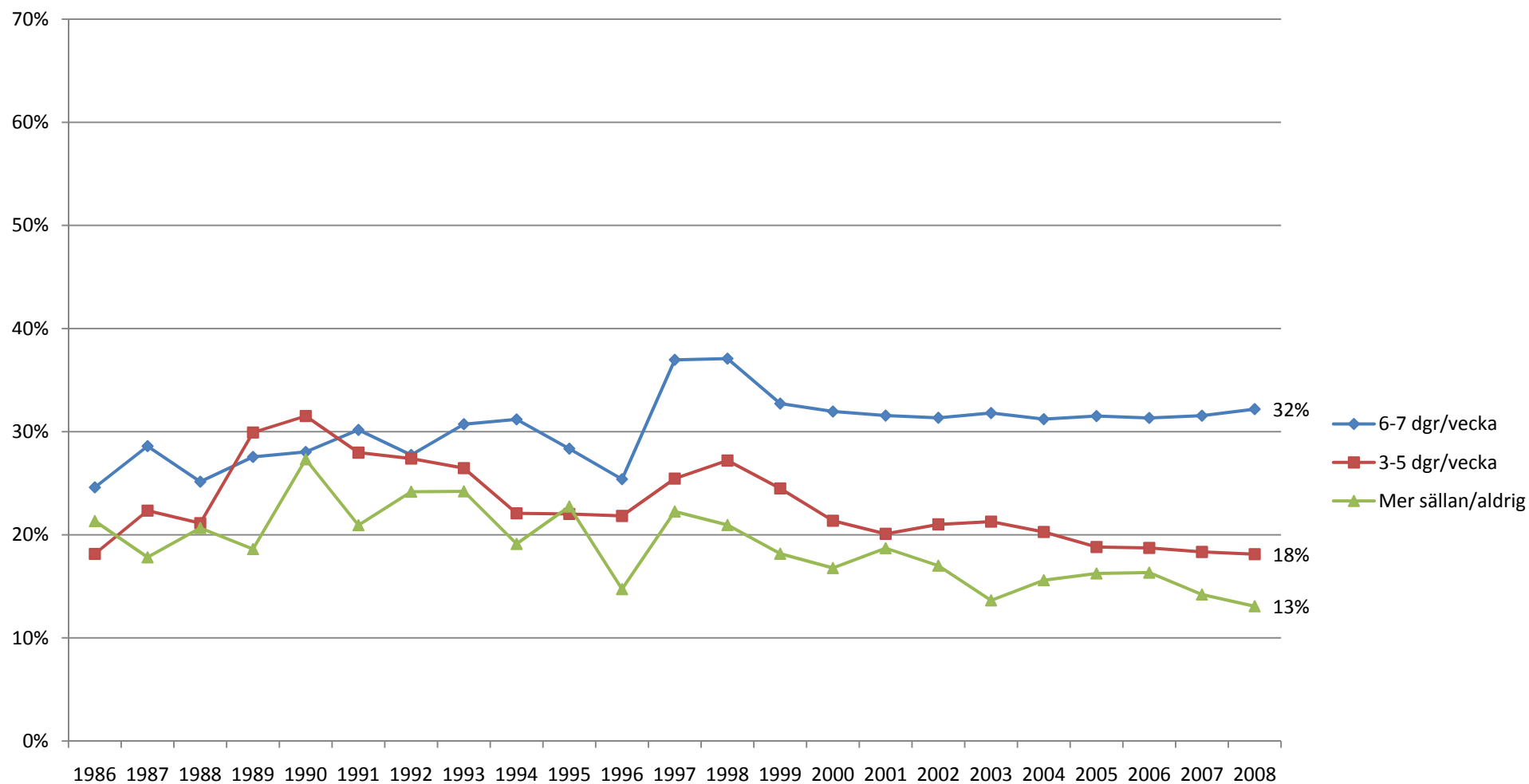

Kommentar: Den övergripande frågan lyder: "Hur ofta brukar du titta på eller lyssna till följande nyhetsprogram i radio och TV?". Resultaten för morgontidningsläsande baseras på frågan "Läser du eller tittar du i någon eller några morgontidningar regelbundet? Om du läser mer än en morgontidning, ange först den som du betraktar som din huvudtidning". Specifieringen att frågan inte gäller läsning via internet har ingått sedan 2003.

Källa: Den nationella SOM-undersökningen.

Lyssnar minst 5 dgr/v på lokalnyheter i radions, P4 efter utförande av motion/idrott (procent)

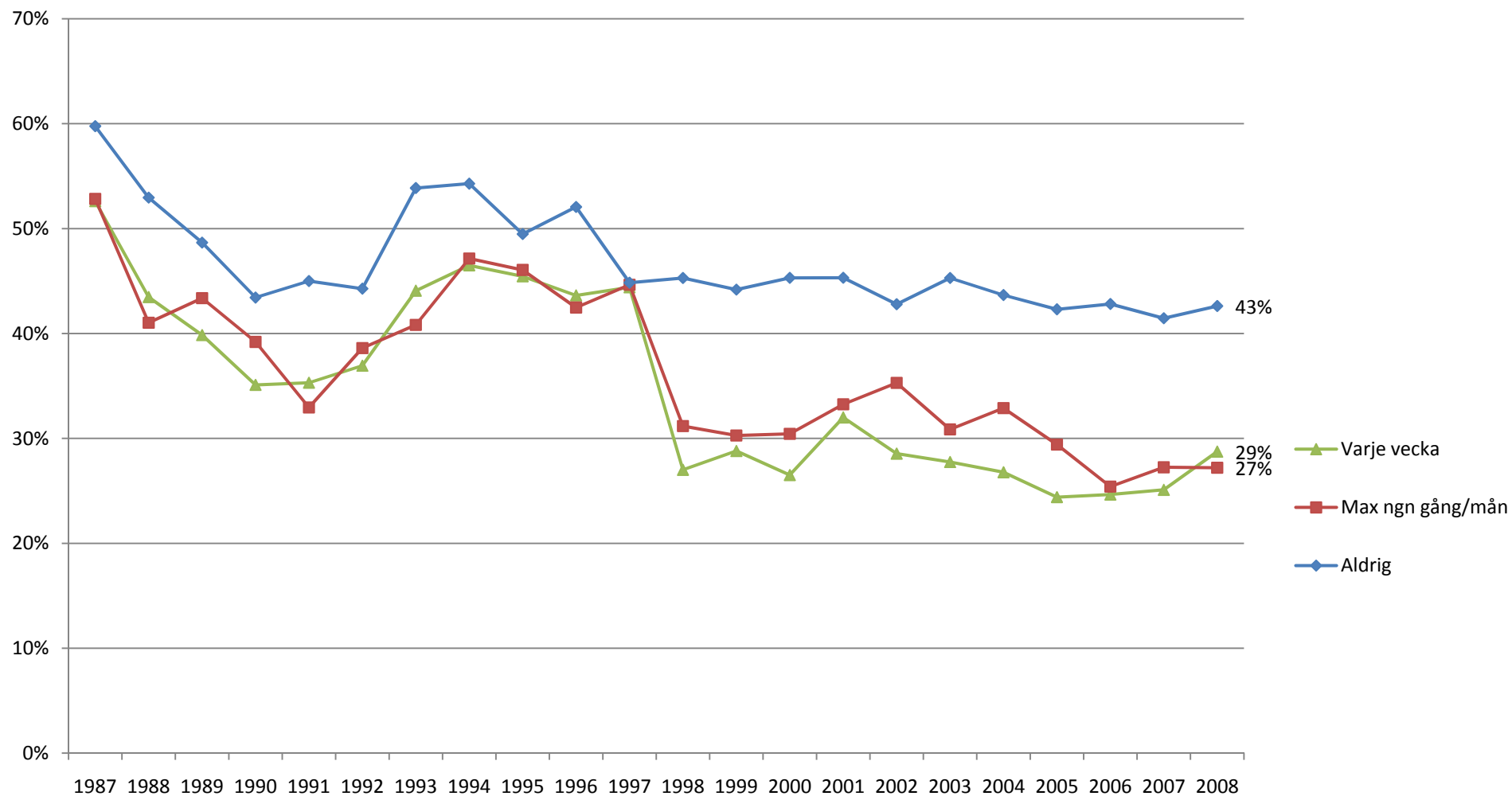

Kommentar: Den övergripande frågan lyder: "Hur ofta har du under de senaste 12 månaderna gjort följande?". Observera att delfrågan motion/idrott har haft tre olika formuleringar: 1998-2008 "Sysslat med sport/idrott", 1987 och 1996-1997 "Sysslat med motion/idrott" samt 1988-1995 "Sysslat med individuell motion eller idrott".
Källa: Den nationella SOM-undersökningen.

Lyssnar minst 5 dgr/v på ekonyheter i riksradiön, efter utförande av motion/idrott (procent)

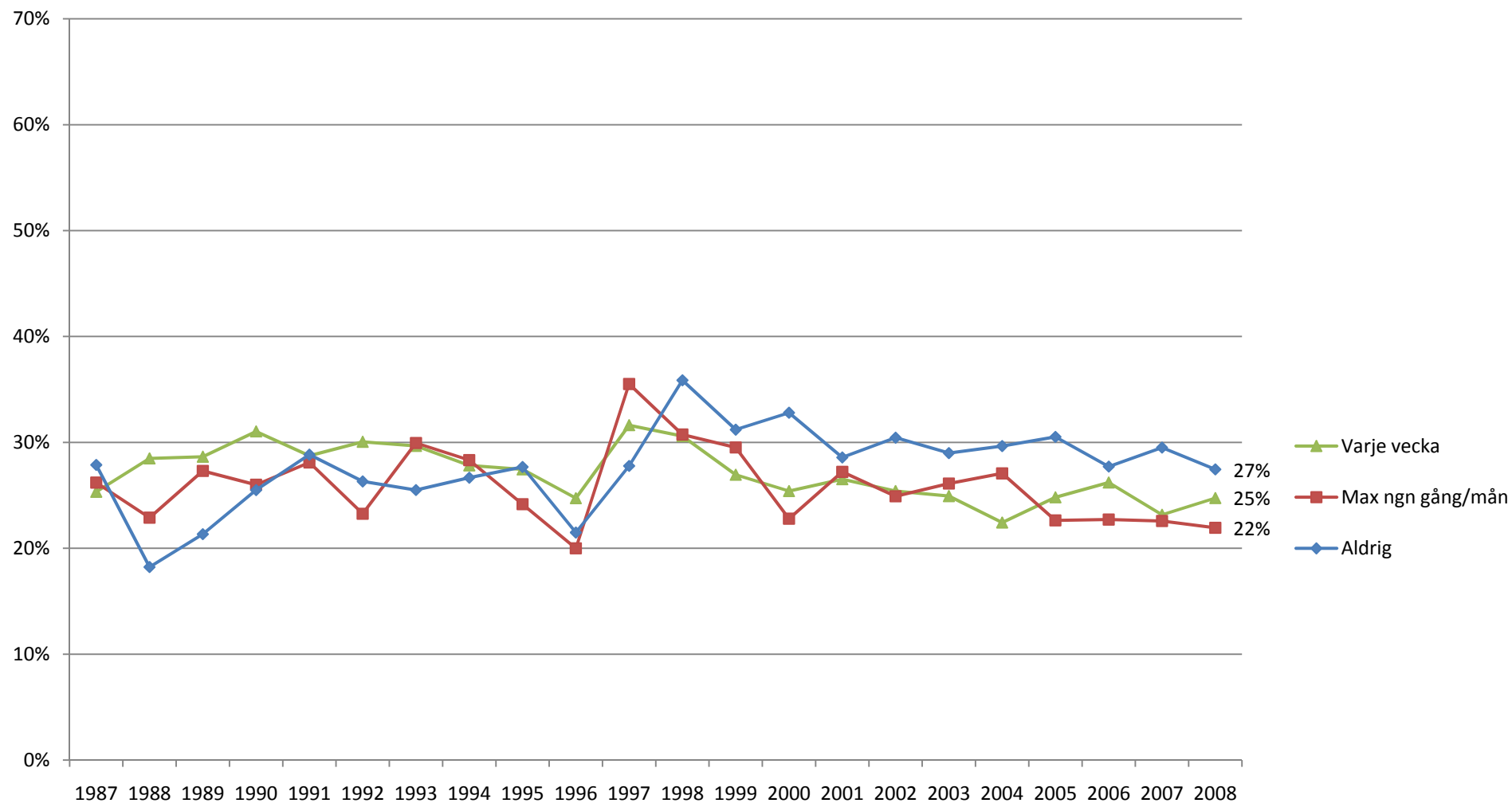

Kommentar: Den övergripande frågan lyder: "Hur ofta har du under de senaste 12 månaderna gjort följande?". Observera att delfrågan motion/idrott har haft tre olika formuleringar: 1998-2008 "Sysslat med sport/idrott", 1987 och 1996-1997 "Sysslat med motion/idrott" samt 1988-1995 "Sysslat med individuell motion eller idrott".

Källa: Den nationella SOM-undersökningen.

Lyssnar minst 5 dgr/v på lokalnyheter i radions P4, efter friluftsliv (procent)

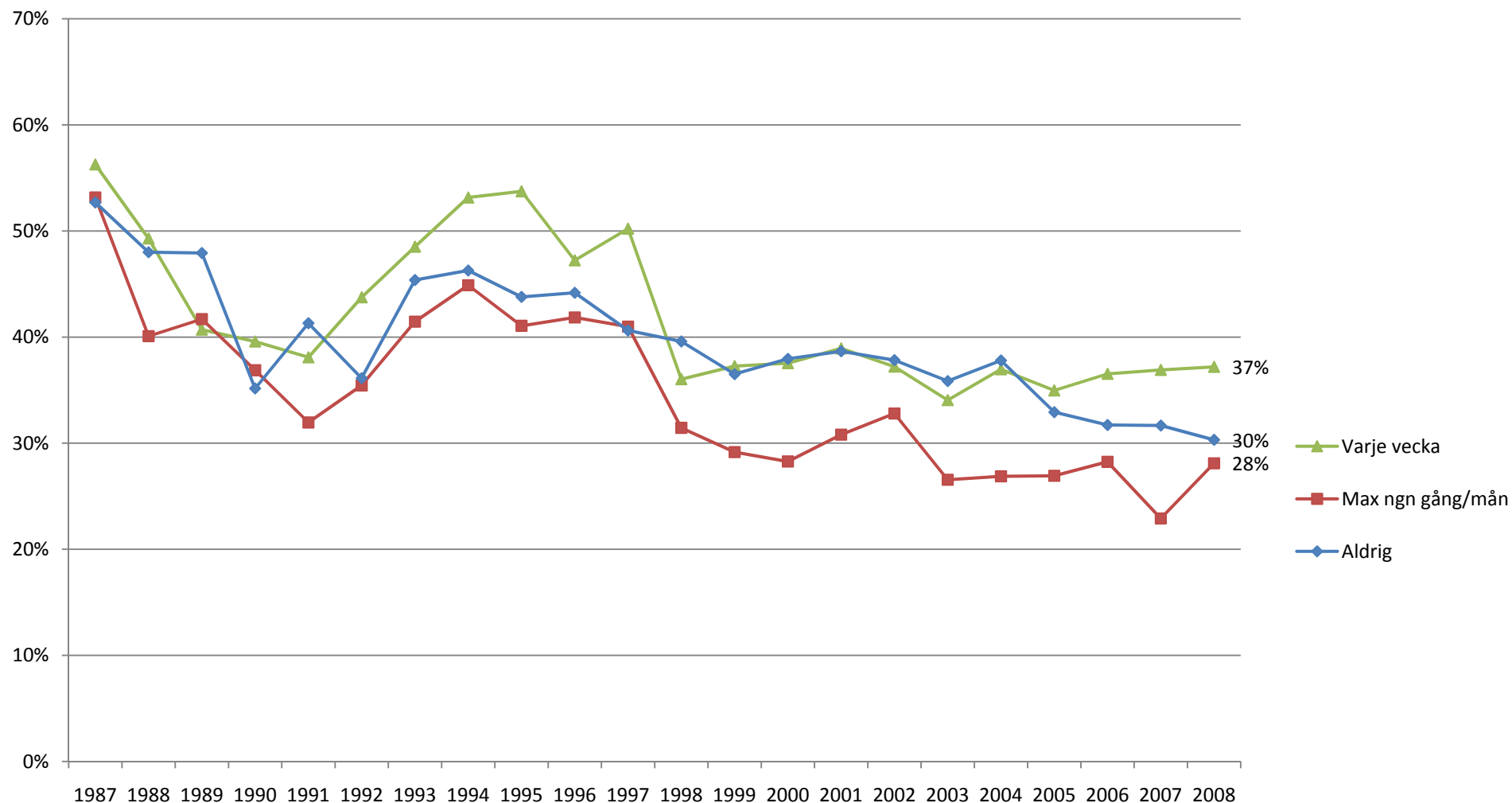

Kommentar: Den övergripande frågan lyder: "Hur ofta har du under de senaste 12 månaderna gjort följande?". Observera att delfrågan friluftsliv har haft fyra olika formuleringar: 1987 "Strövat i skog och mark", 1988-1997 "Idkat friluftsliv", 1998-2005 "Motionerat/idkat friluftsliv" och 2006-2008 "Varit ute i naturen/friluftsliv".
Källa: Den nationella SOM-undersökningen.

Lyssnar minst 5 dgr/v på ekonyheter i riksradiön, efter utförande av friluftsliv (procent)

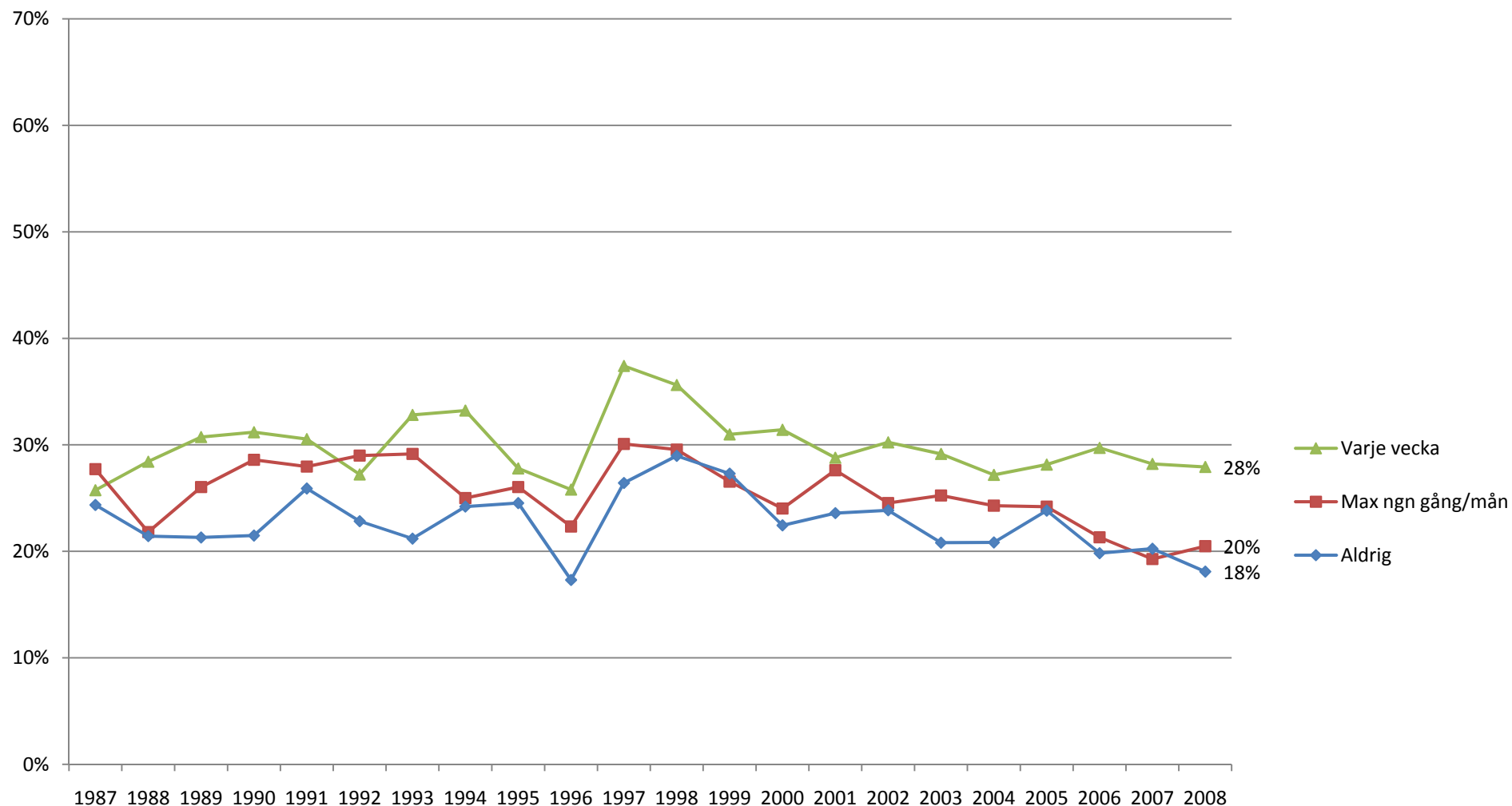

Kommentar: Den övergripande frågan lyder: "Hur ofta har du under de senaste 12 månaderna gjort följande?". Observera att delfrågan friluftsliv har haft fyra olika formuleringar: 1987 "Strövat i skog och mark", 1988-1997 "Idkat friluftsliv", 1998-2005 "Motionerat/ldkat friluftsliv" och 2006-2008 "Varit ute i naturen/friluftsliv".

Källa: Den nationella SOM-undersökningen.

Lyssnar minst 5 dgr/v på lokalnyheter i radions P4, efter biobesök (procent)

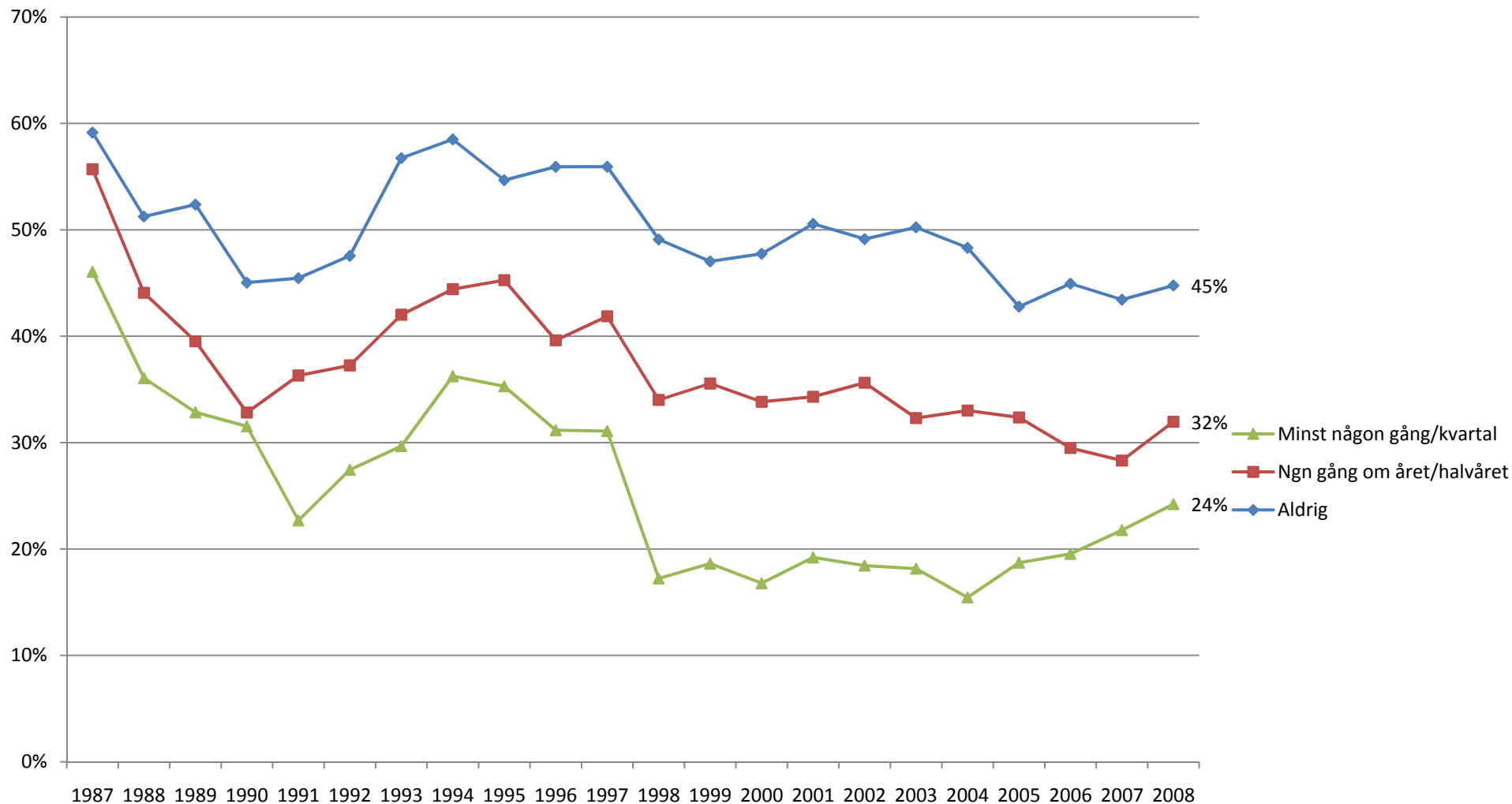

Kommentar: Den övergripande frågan lyder: "Hur ofta har du under de senaste 12 månaderna gjort följande?". Delfrågan lyder "Gått på bio".
 Källa: Den nationella SOM-undersökningen.

Lyssnar minst 5 dgr/v på ekonyheter i riksradiön, efter biobesök (procent)

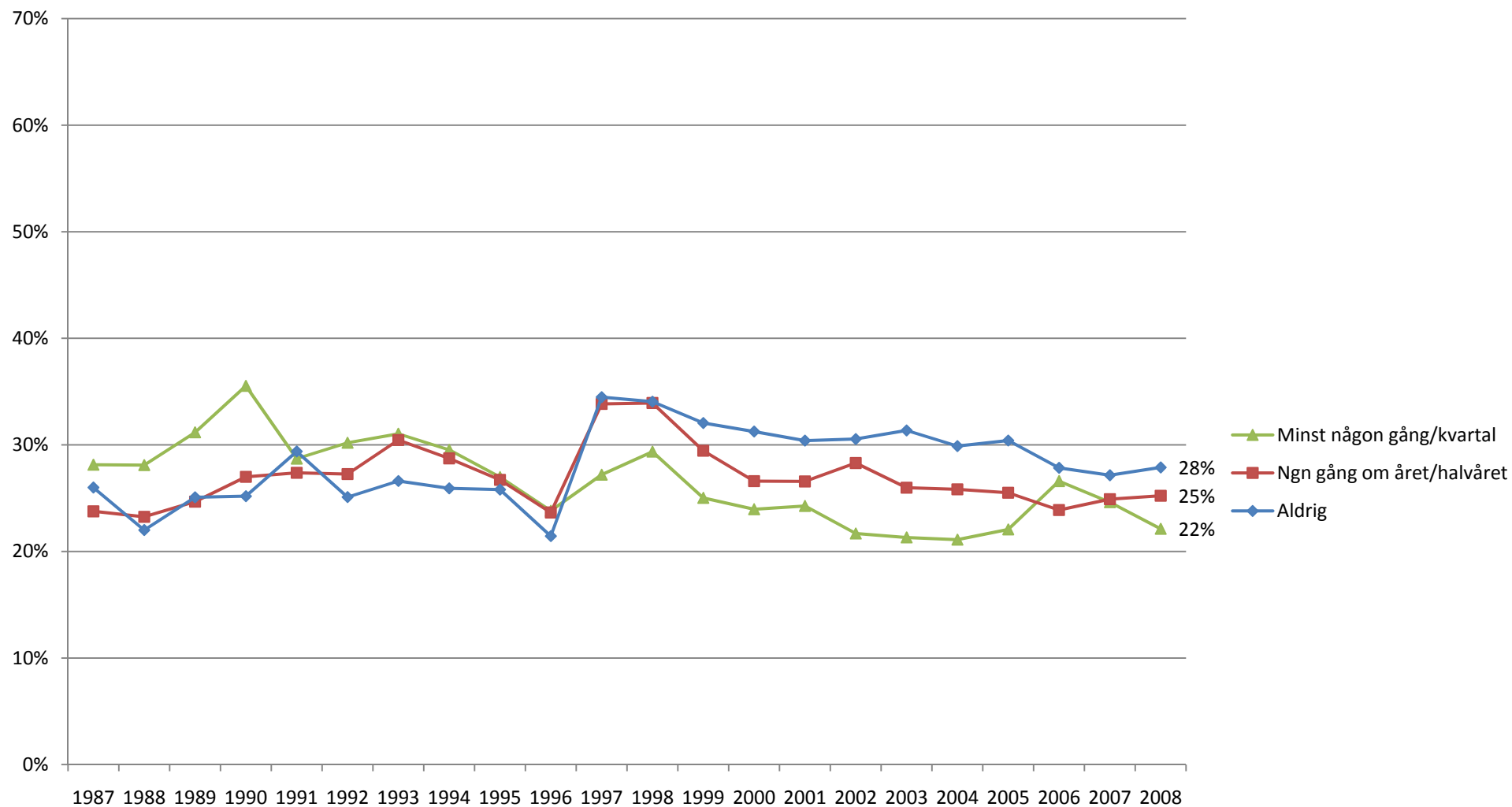

Kommentar: Den övergripande frågan lyder: "Hur ofta har du under de senaste 12 månaderna gjort följande?". Delfrågan lyder "Gått på bio".

Källa: Den nationella SOM-undersökningen.

Lyssnar minst 5 dgr/v på lokalnyheter i radions P4 efter, teaterbesök (procent)

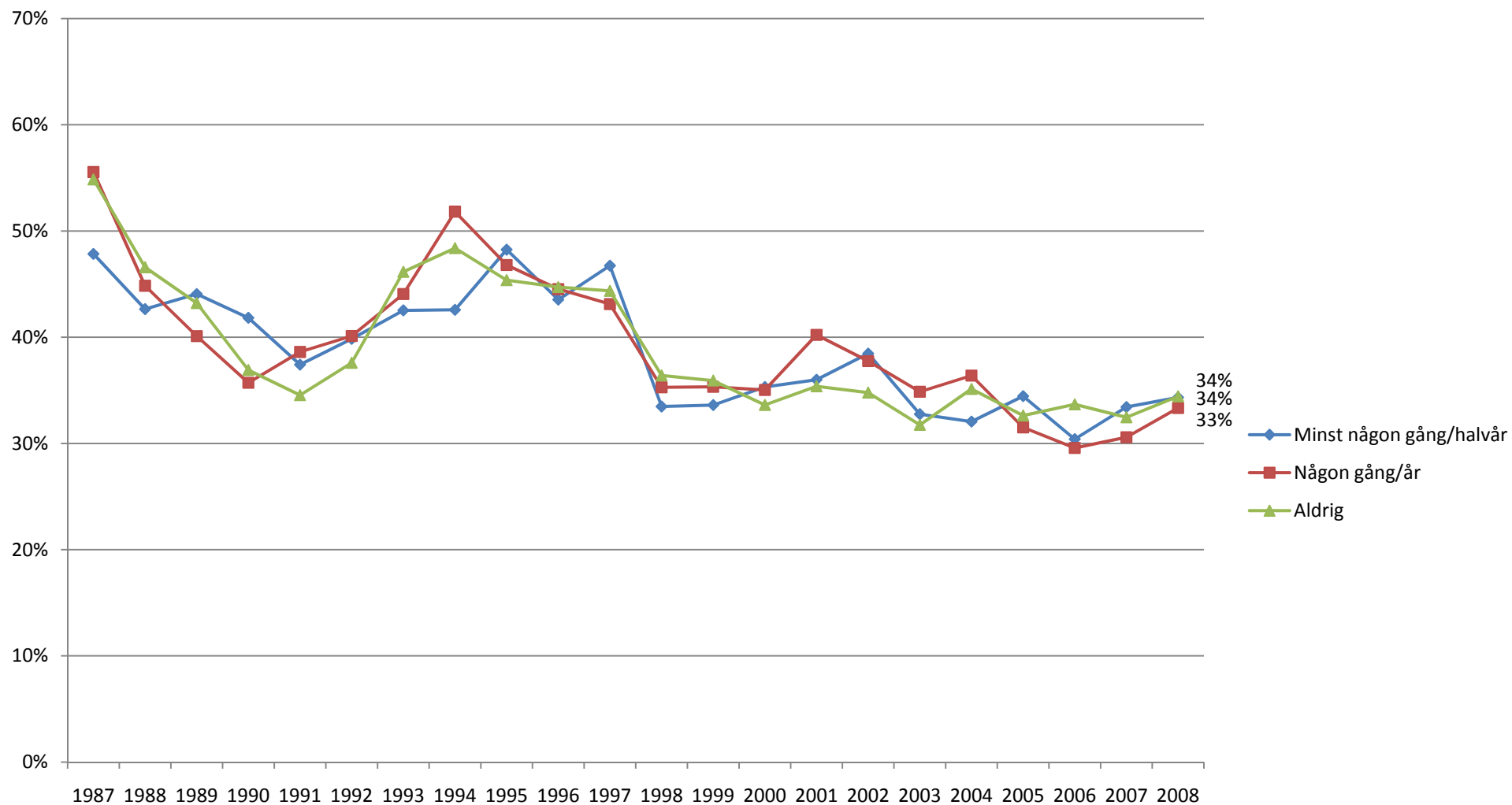

Kommentar: Den övergripande frågan lyder: "Hur ofta har du under de senaste 12 månaderna gjort följande?". Observera att delfrågan teater haft två olika formuleringar: 1987 samt 1989-2008 "Gått på teater" och 1988 "Gått på teater eller konsert".

Källa: Den nationella SOM-undersökningen.

Lyssnar minst 5 dgr/v på ekonyheter i riksradiön, efter teaterbesök (procent)

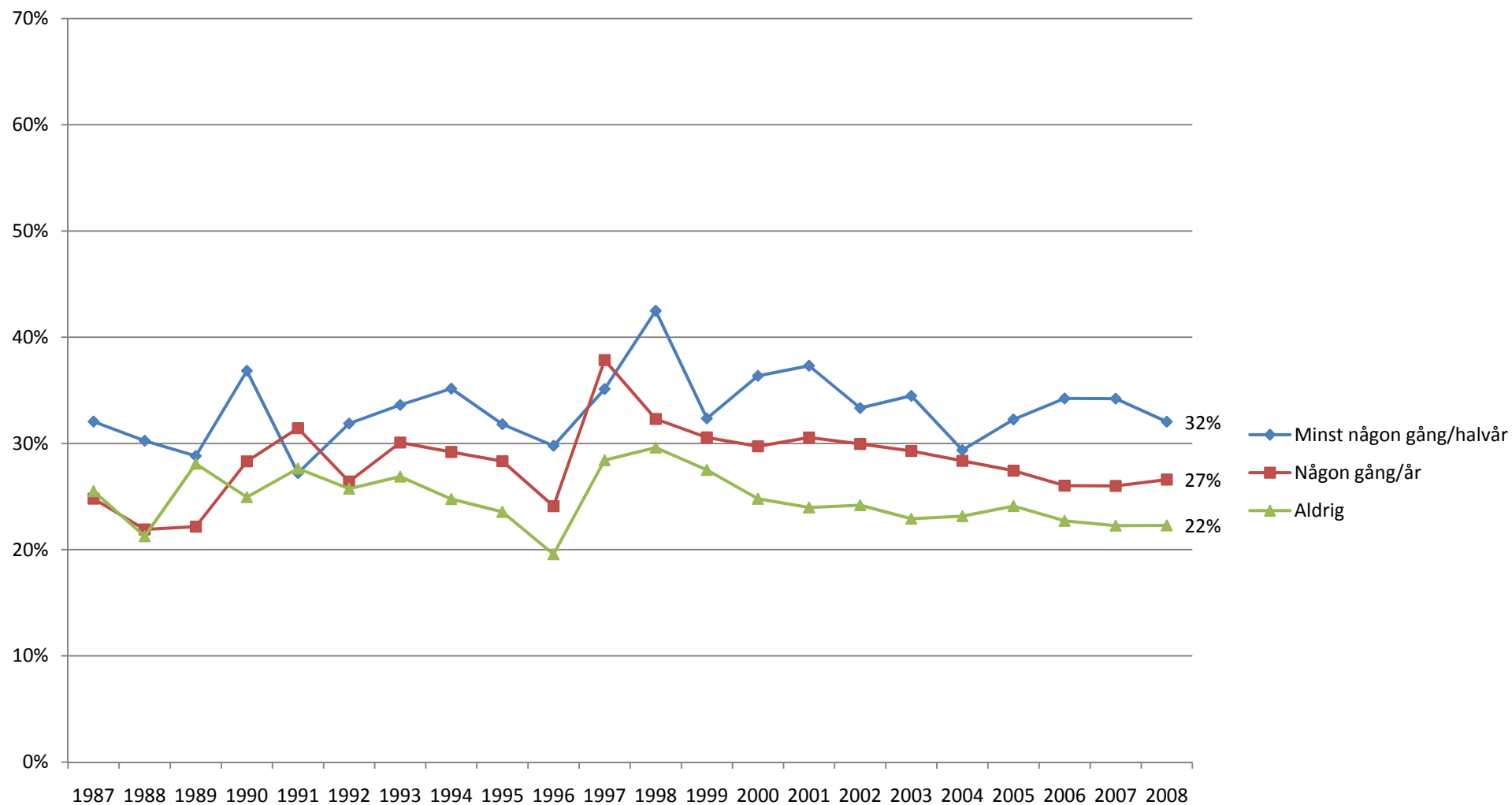

Kommentar: Den övergripande frågan lyder: "Hur ofta har du under de senaste 12 månaderna gjort följande?". Observera att delfrågan teater haft två olika formuleringar: 1987 samt 1989-2008 "Gått på teater" och 1988 "Gått på teater eller konsert".

Källa: Den nationella SOM-undersökningen.

Lyssnar minst 5 dgr/v på lokalnyheter i radions P4, efter krogbesök (procent)

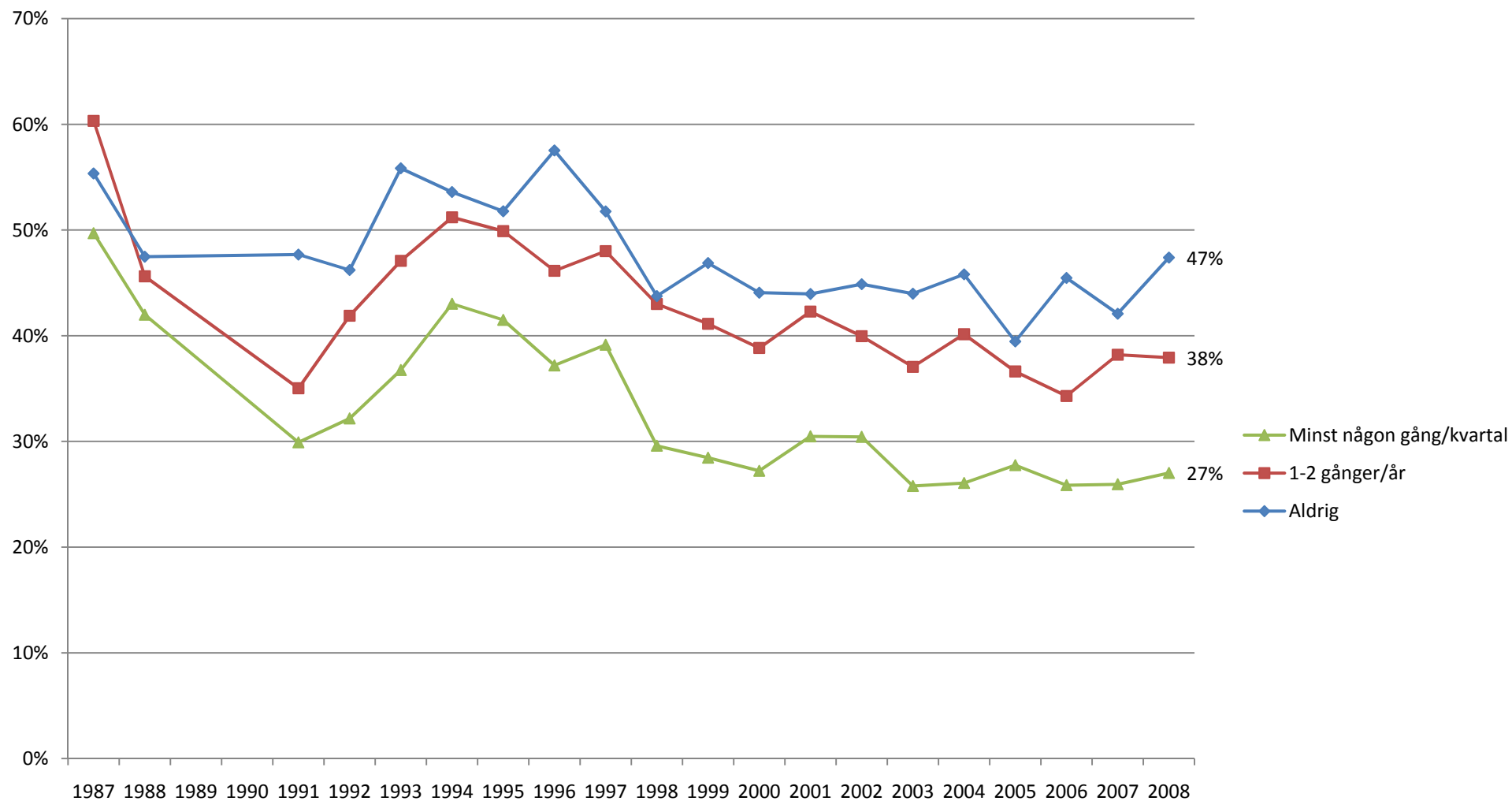

Kommentar: Den övergripande frågan lyder: "Hur ofta har du under de senaste 12 månaderna gjort följande?". Observera att delfrågan haft tre olika formuleringar: 1991-2008 "Gått på restaurang/bar/pub på kvällstid", 1988 "Gått på restaurang på kvällen" och 1987 "Gått på restaurang". 1989 och 1990 ingick frågan ej.
Källa: Den nationella SOM-undersökningen.

Lyssnar minst 5 dgr/v på ekonyheter i riksradiön, efter krogbesök (procent)

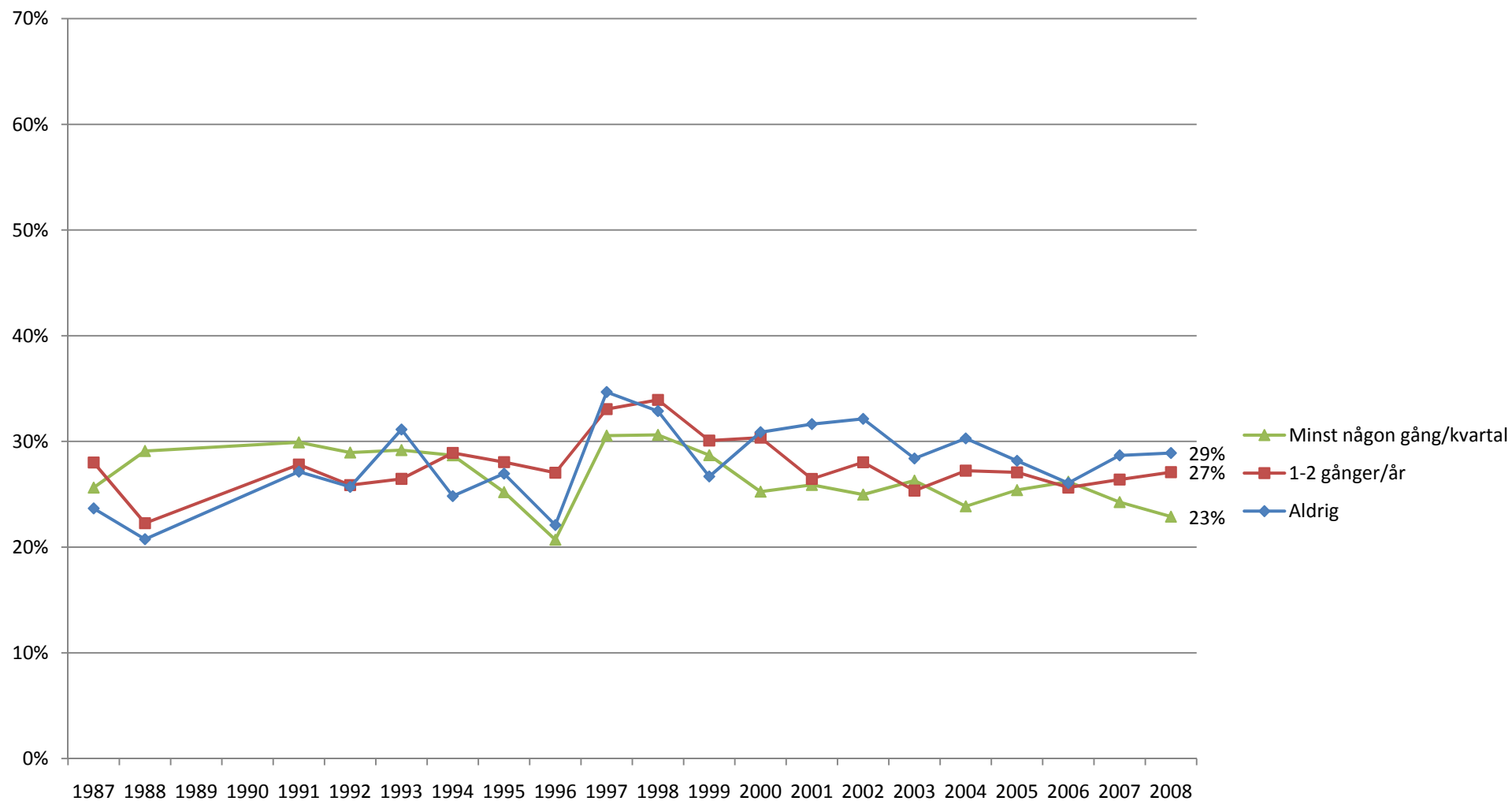

Kommentar: Den övergripande frågan lyder: "Hur ofta har du under de senaste 12 månaderna gjort följande?". Observera att delfrågan haft tre olika formuleringar: 1991-2008 "Gått på restaurang/bar/pub på kvällstid", 1988 "Gått på restaurang på kvällen" och 1987 "Gått på restaurang". 1989 och 1990 ingick frågan ej.
Källa: Den nationella SOM-undersökningen.

Lyssnar minst 5 dgr/v på lokalnyheter i radions P4, efter gått på gudstjänst eller annat religiöst möte (procent)

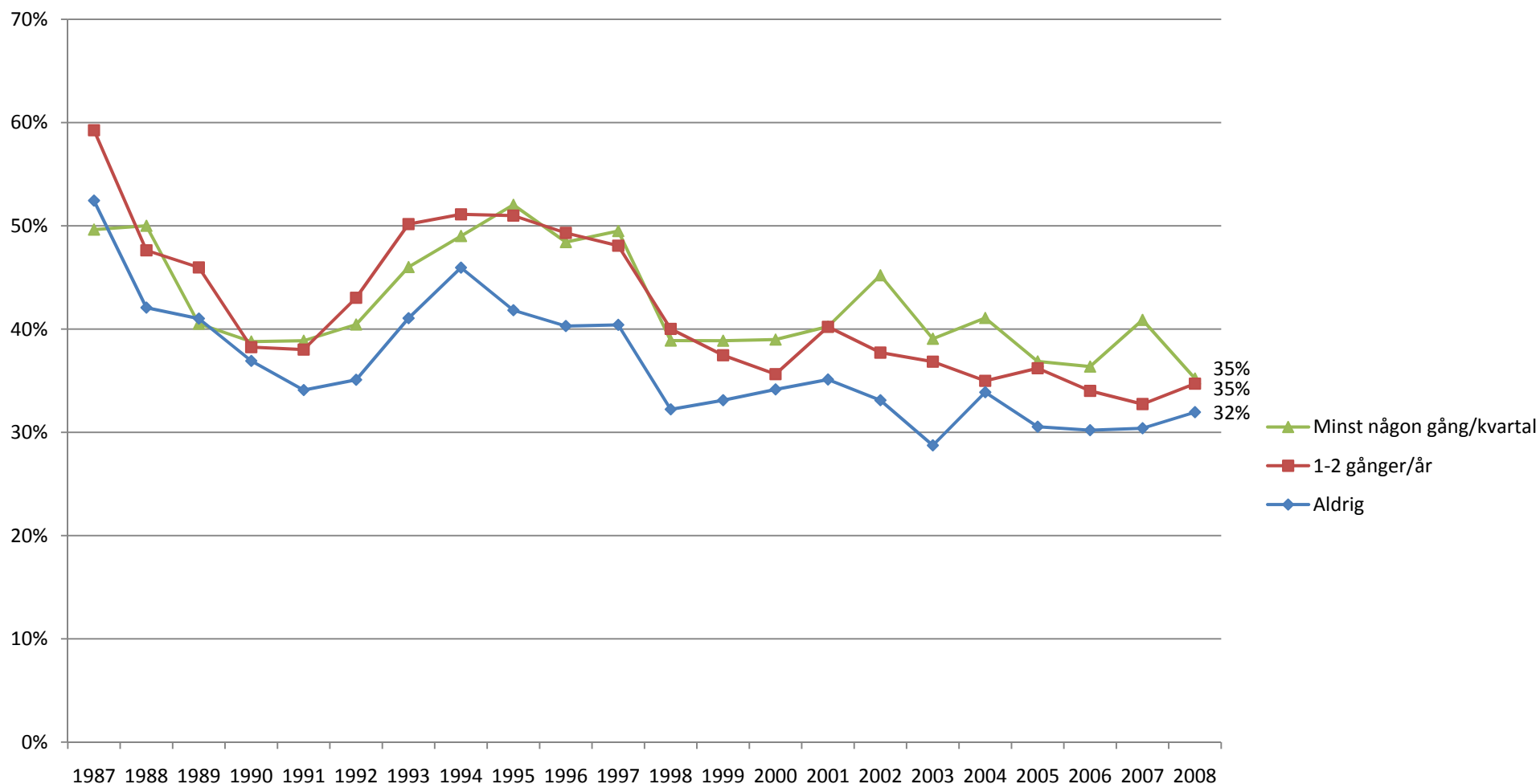

Kommentar: Den övergripande frågan lyder: "Hur ofta har du under de senaste 12 månaderna gjort följande?". Observera att delfrågan har haft två olika formuleringar: 1988-2008 "Besökt gudstjänst eller religiöst möte" samt 1987: "Besökt gudstjänst".

Källa: Den nationella SOM-undersökningen.

Lyssnar minst 5 dgr/v på ekonyheter i riksradiön, efter gått på gudstjänst eller annat religiöst möte (procent)

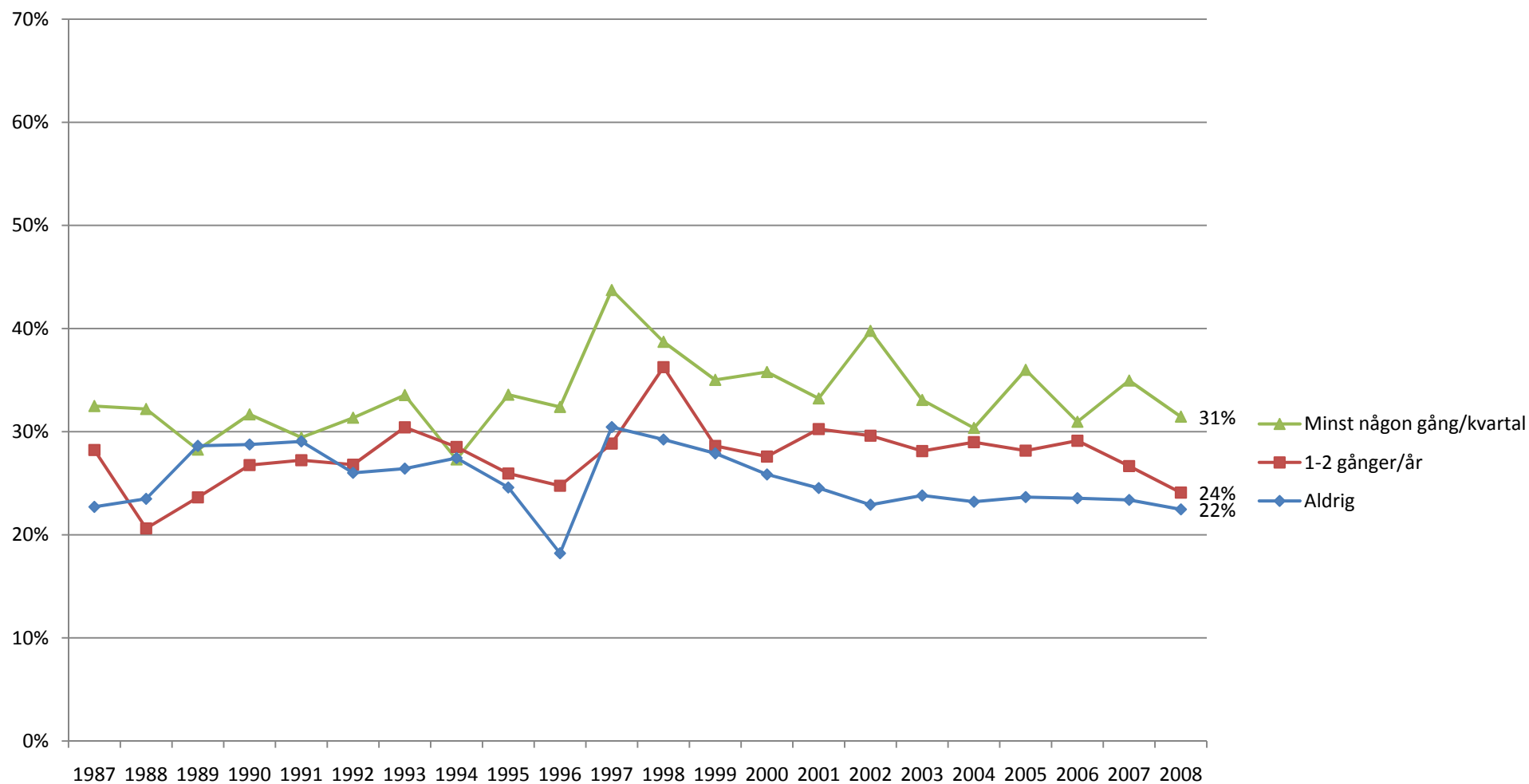

Kommentar: Den övergripande frågan lyder: "Hur ofta har du under de senaste 12 månaderna gjort följande?". Observera att delfrågan har haft två olika formuleringar: 1988-2008 "Besökt gudstjänst eller religiöst möte" samt 1987: "Besökt gudstjänst".

Källa: Den nationella SOM-undersökningen.

Lyssnar minst 5 dgr/v på lokalnyheter i radions P4, efter bokläsning (procent)

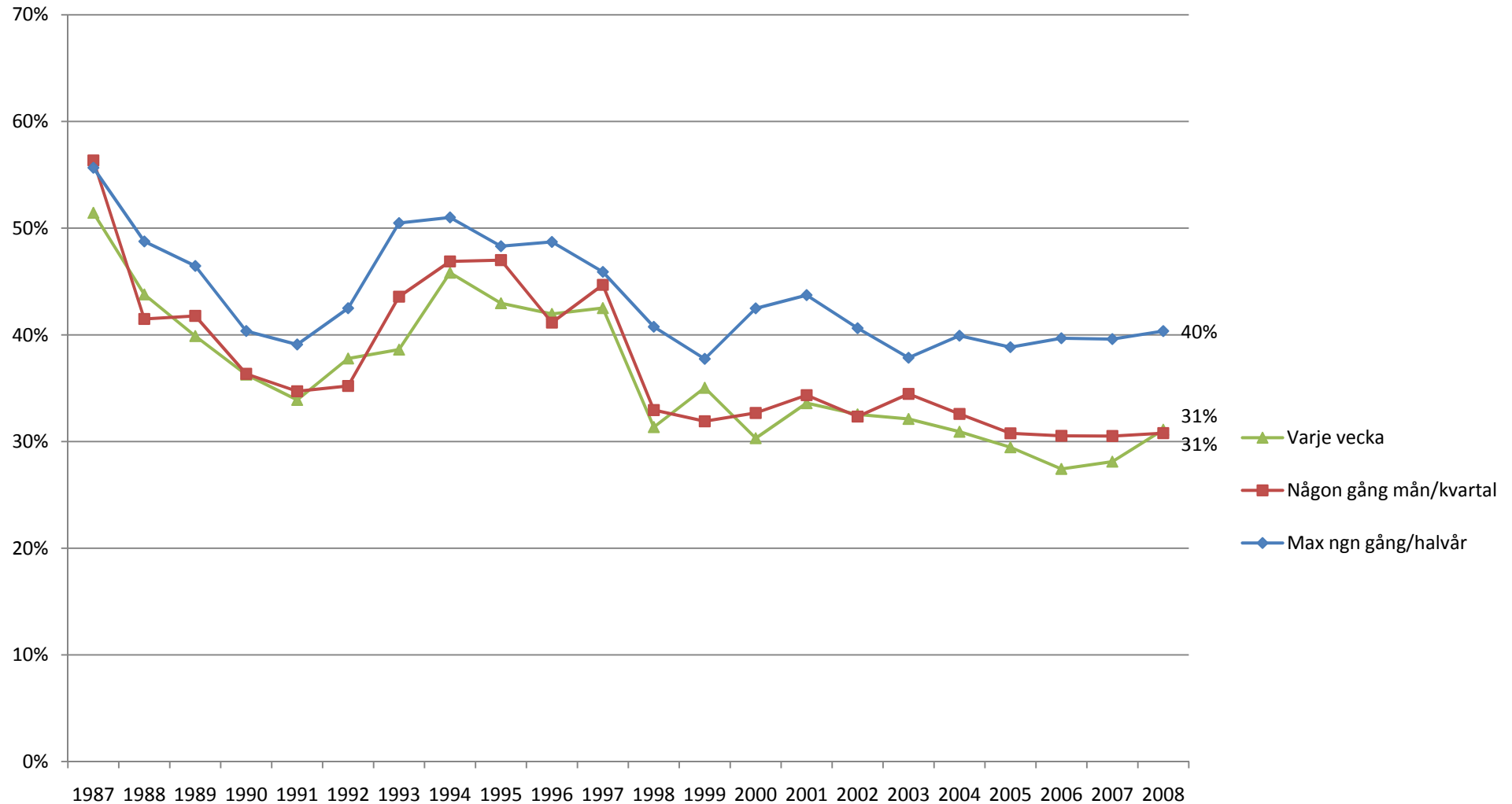

Kommentar: Den övergripande frågan lyder: "Hur ofta har du under de senaste 12 månaderna gjort följande?". 1988-2008 har delfrågan lytt "Läst någon bok"; 1987 löd den "Läst böcker".

Källa: Den nationella SOM-undersökningen.

Lyssnar minst 5 dgr/v på ekonyheter i riksradien, efter bokläsning (procent)

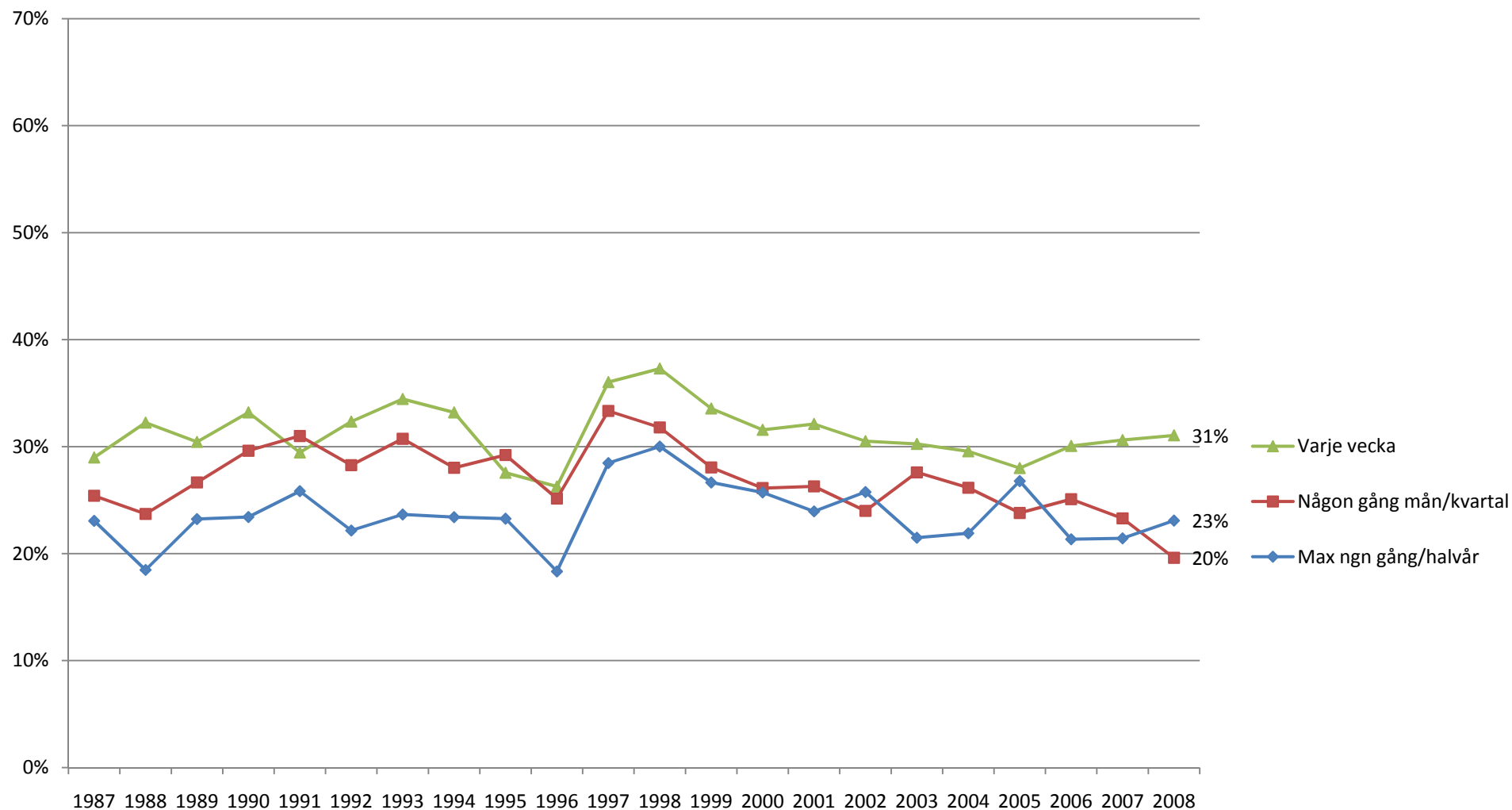

Kommentar: Den övergripande frågan lyder: "Hur ofta har du under de senaste 12 månaderna gjort följande?". 1988-2008 har delfrågan lytt "Läst någon bok"; 1987 löd den "Läst böcker".

Källa: Den nationella SOM-undersökningen.

Lyssnar minst 5 dgr/v på lokalnyheter i radions P4, efter vana att diskutera politik (procent)

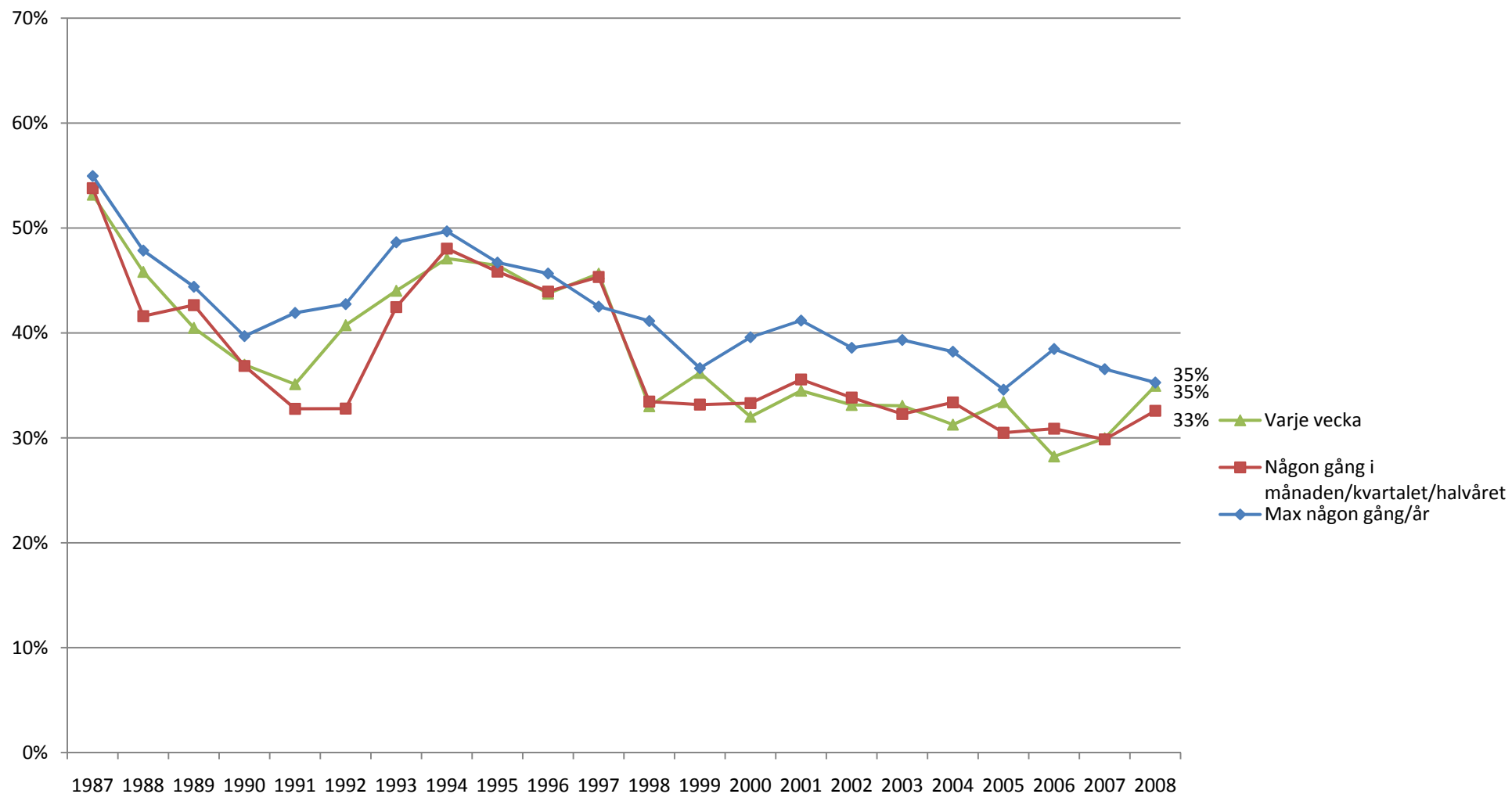

Kommentar: Den övergripande frågan lyder: "Hur ofta har du under de senaste 12 månaderna gjort följande?". Delfrågan lyder: "Diskuterat politik"
Källa: Den nationella SOM-undersökningen.

Lyssnar minst 5 dgr/v på ekonyheter i riksradiön, efter vana att diskutera politik (procent)

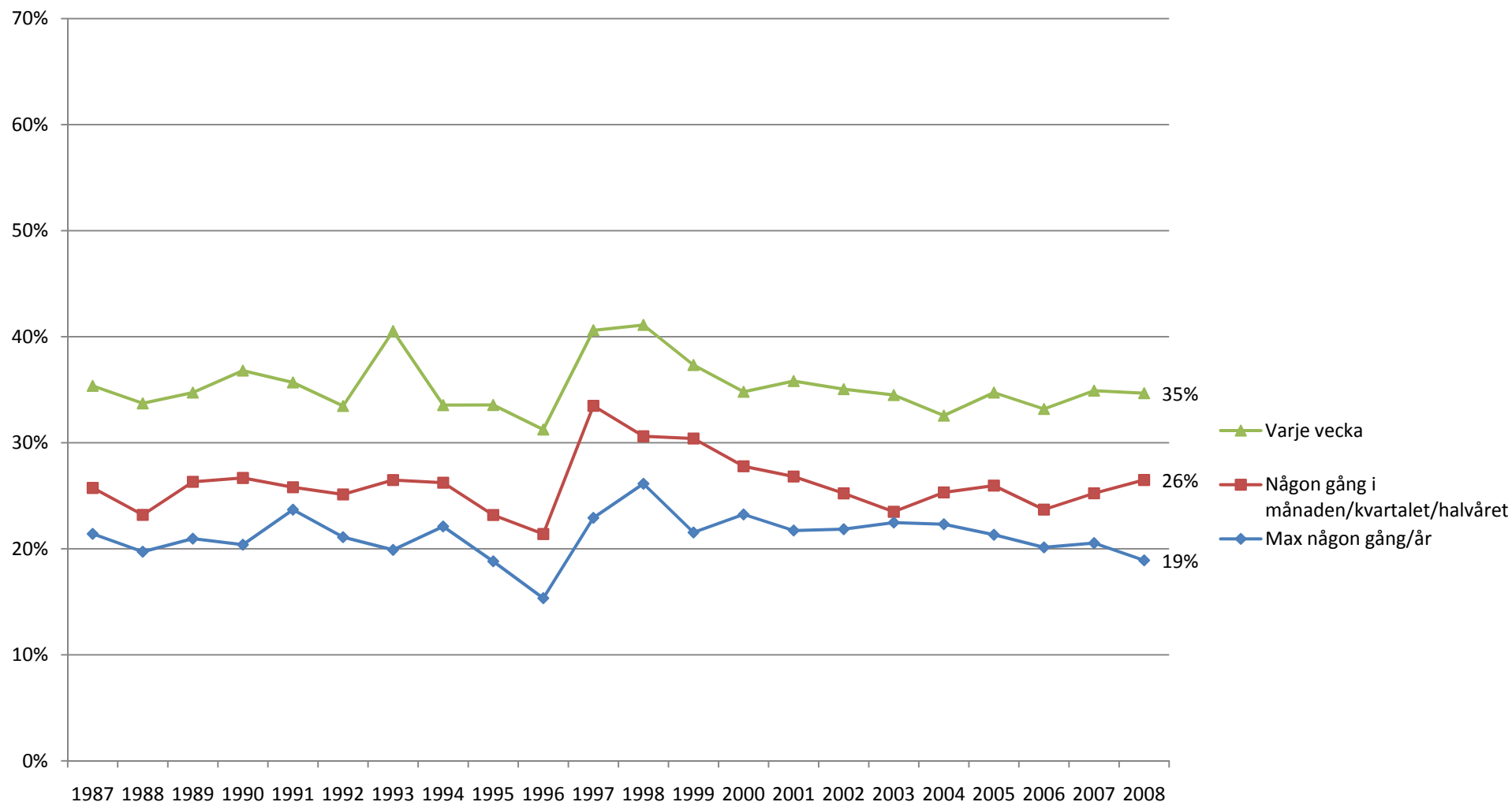

Kommentar: Den övergripande frågan lyder: "Hur ofta har du under de senaste 12 månaderna gjort följande?". Delfrågan lyder: "Diskuterat politik"
Källa: Den nationella SOM-undersökningen.

Lyssnar minst 5 dgr/v på lokalnyheter i radions P4, efter spela på tips, lotto eller V75 (procent)

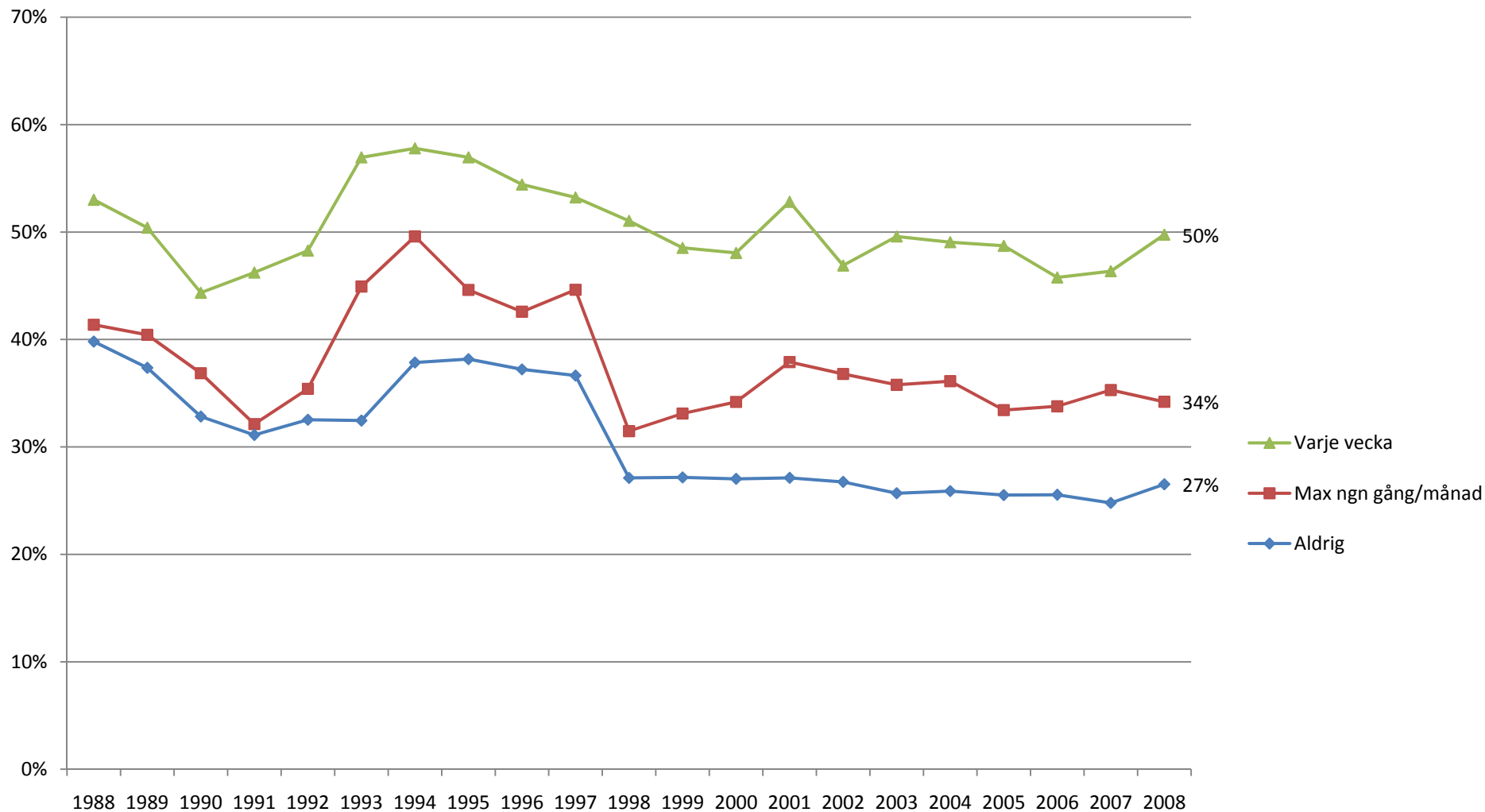

Kommentar: Den övergripande frågan lyder: "Hur ofta har du under de senaste 12 månaderna gjort följande?". Observera att delfråganhar haft två olika formuleringar: 1988-2007 "Spelat på Tips, Lotto eller V75" och 2008 "Spelat på tips/trav/lotteri".

Källa: Den nationella SOM-undersökningen.

Lyssnar minst 5 dgr/v på ekonyheter i riksradiön, efter spela på tips, lotto eller V75 (procent)

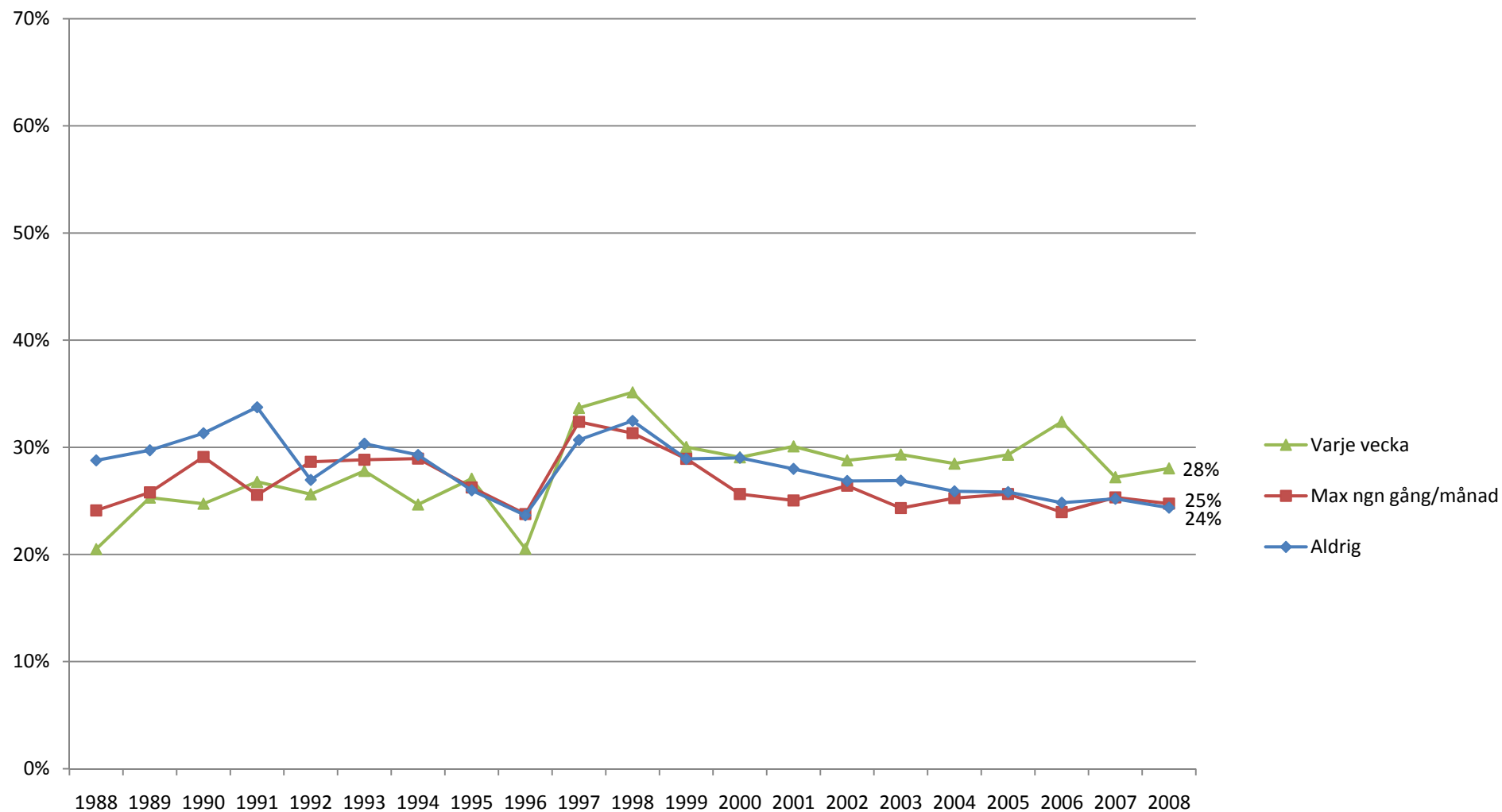

Kommentar: Den övergripande frågan lyder: "Hur ofta har du under de senaste 12 månaderna gjort följande?". Observera att delfrågan har haft två olika formuleringar: 1988-2007 "Spelat på Tips, Lotto eller V75" och 2008 "Spelat på tips/trav/lotteri".

Källa: Den nationella SOM-undersökningen.

Lyssnar minst 5 dgr/v på lokalnyheter i radions P4, efter umgänge med vänner (procent)

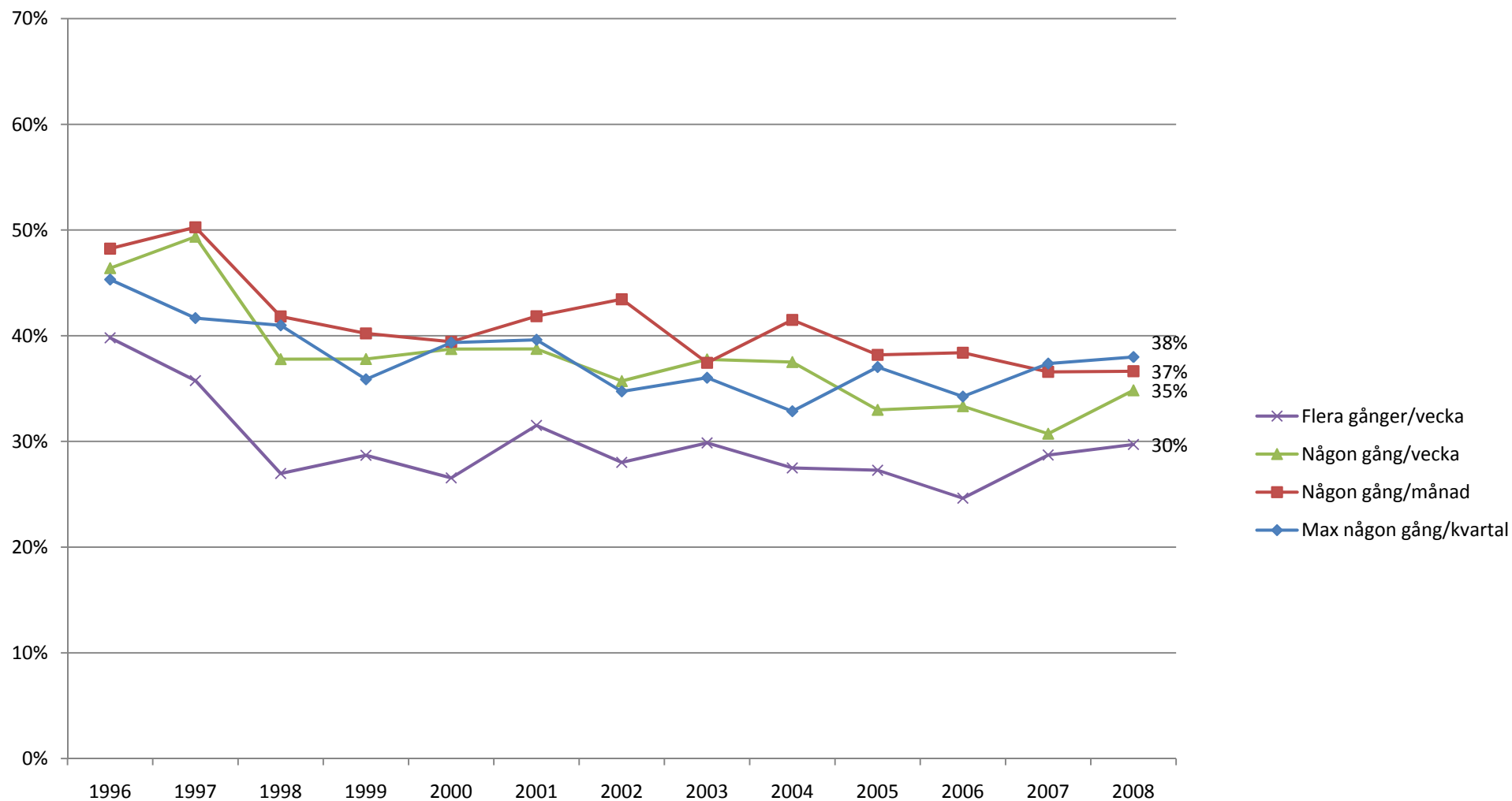

Kommentar: Den övergripande frågan lyder: "Hur ofta har du under de senaste 12 månaderna gjort följande?". Delfrågan lyder "Umgåtts med vänner".
Källa: Den nationella SOM-undersökningen.

Lyssnar minst 5 dgr/v på ekonyheter i riksradiön, efter umgänge med vänner (procent)

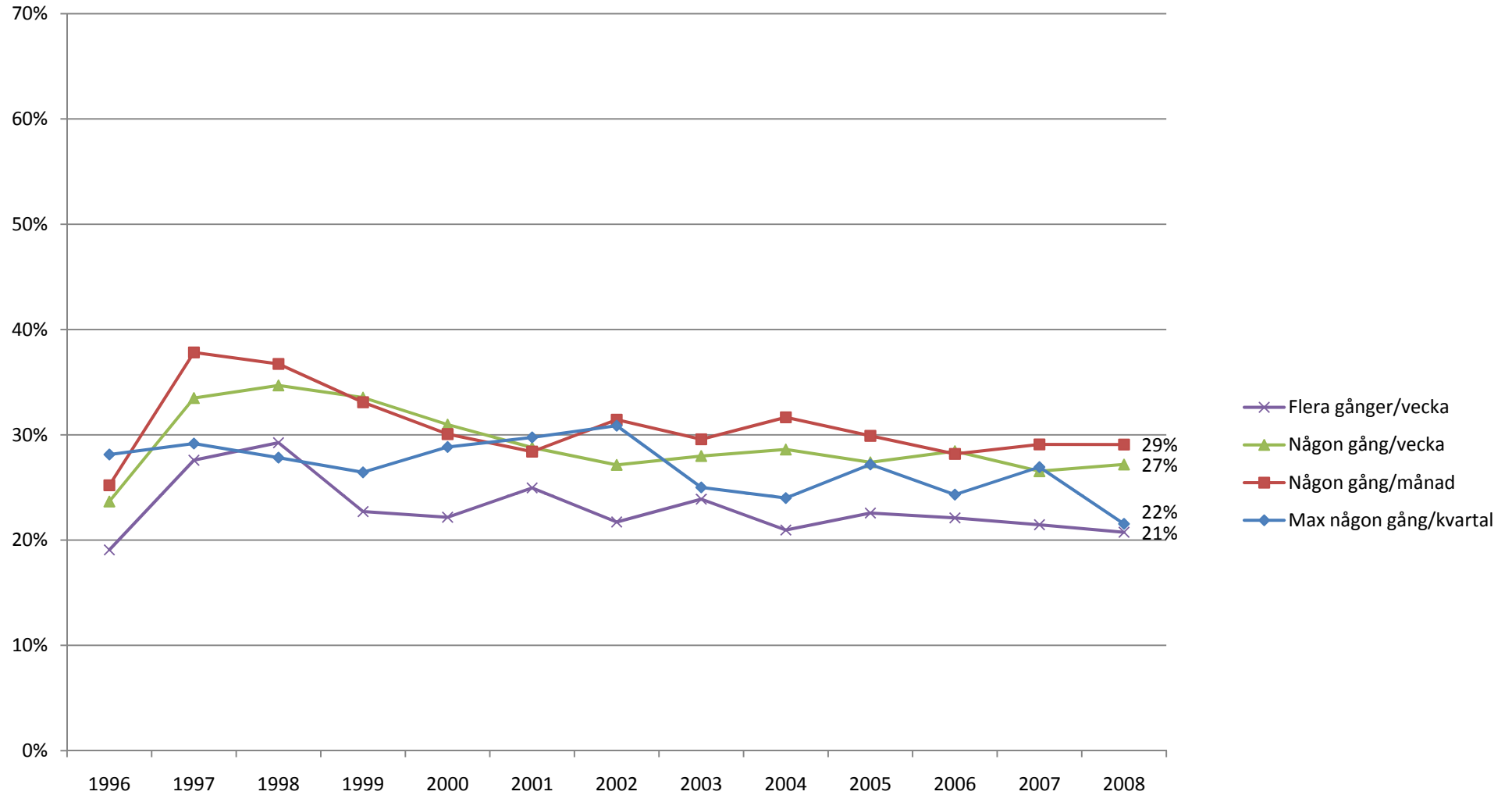

Kommentar: Den övergripande frågan lyder: "Hur ofta har du under de senaste 12 månaderna gjort följande?". Delfrågan lyder "Umgått med vänner".
Källa: Den nationella SOM-undersökningen.

NYHETER OCH TIDNINGAR

Fråga 1 Hur ofta brukar du ta del av följande nyhetsprogram i radio och TV?

	Dagligen	5–6 dagar/ vecka	3–4 dagar/ vecka	1–2 dagar/ vecka	Mer sällan	Aldrig
Lokalnyheter i radions P4	<input type="checkbox"/>	<input type="checkbox"/>	<input type="checkbox"/>	<input type="checkbox"/>	<input type="checkbox"/>	<input type="checkbox"/>
Ekonyheterna i riksradiön	<input type="checkbox"/>	<input type="checkbox"/>	<input type="checkbox"/>	<input type="checkbox"/>	<input type="checkbox"/>	<input type="checkbox"/>
Nyheter i privat lokalradio	<input type="checkbox"/>	<input type="checkbox"/>	<input type="checkbox"/>	<input type="checkbox"/>	<input type="checkbox"/>	<input type="checkbox"/>
Aktuellt/Rapport i SVT	<input type="checkbox"/>	<input type="checkbox"/>	<input type="checkbox"/>	<input type="checkbox"/>	<input type="checkbox"/>	<input type="checkbox"/>
Regionala nyheter i SVT	<input type="checkbox"/>	<input type="checkbox"/>	<input type="checkbox"/>	<input type="checkbox"/>	<input type="checkbox"/>	<input type="checkbox"/>
SVT:s morgonnyheter	<input type="checkbox"/>	<input type="checkbox"/>	<input type="checkbox"/>	<input type="checkbox"/>	<input type="checkbox"/>	<input type="checkbox"/>
TV4 Nyheterna	<input type="checkbox"/>	<input type="checkbox"/>	<input type="checkbox"/>	<input type="checkbox"/>	<input type="checkbox"/>	<input type="checkbox"/>
Lokala nyheter i TV4	<input type="checkbox"/>	<input type="checkbox"/>	<input type="checkbox"/>	<input type="checkbox"/>	<input type="checkbox"/>	<input type="checkbox"/>
Nyhetsmorgon i TV4	<input type="checkbox"/>	<input type="checkbox"/>	<input type="checkbox"/>	<input type="checkbox"/>	<input type="checkbox"/>	<input type="checkbox"/>
Nyheter på text-tv	<input type="checkbox"/>	<input type="checkbox"/>	<input type="checkbox"/>	<input type="checkbox"/>	<input type="checkbox"/>	<input type="checkbox"/>

Fråga 2 Läser eller tittar du i någon eller några morgontidningar regelbundet? Om du läser mer än en morgontidning, ange först den som du betraktar som din huvudtidning. Frågan gäller inte läsning på internet.

	7 dgr/ vecka	6 dgr/ vecka	5 dgr/ vecka	4 dgr/ vecka	3 dgr/ vecka	2 dgr/ vecka	1 dag/ vecka	Mer sällan
..... (morgontidningens namn)	<input type="checkbox"/>	<input type="checkbox"/>	<input type="checkbox"/>	<input type="checkbox"/>	<input type="checkbox"/>	<input type="checkbox"/>	<input type="checkbox"/>	<input type="checkbox"/>
.....	<input type="checkbox"/>	<input type="checkbox"/>	<input type="checkbox"/>	<input type="checkbox"/>	<input type="checkbox"/>	<input type="checkbox"/>	<input type="checkbox"/>	<input type="checkbox"/>
.....	<input type="checkbox"/>	<input type="checkbox"/>	<input type="checkbox"/>	<input type="checkbox"/>	<input type="checkbox"/>	<input type="checkbox"/>	<input type="checkbox"/>	<input type="checkbox"/>

Jag läser aldrig någon morgontidning på papper

Fråga 3 Läser eller tittar du regelbundet i någon eller några morgontidningar på internet?

	7 dgr/ vecka	6 dgr/ vecka	5 dgr/ vecka	4 dgr/ vecka	3 dgr/ vecka	2 dgr/ vecka	1 dag/ vecka	Mer sällan
..... (morgontidningens namn)	<input type="checkbox"/>	<input type="checkbox"/>	<input type="checkbox"/>	<input type="checkbox"/>	<input type="checkbox"/>	<input type="checkbox"/>	<input type="checkbox"/>	<input type="checkbox"/>
.....	<input type="checkbox"/>	<input type="checkbox"/>	<input type="checkbox"/>	<input type="checkbox"/>	<input type="checkbox"/>	<input type="checkbox"/>	<input type="checkbox"/>	<input type="checkbox"/>
.....	<input type="checkbox"/>	<input type="checkbox"/>	<input type="checkbox"/>	<input type="checkbox"/>	<input type="checkbox"/>	<input type="checkbox"/>	<input type="checkbox"/>	<input type="checkbox"/>

Jag läser aldrig någon morgontidning på internet

Fråga 4 Brukar du läsa eller titta i följande gratistidningar?

	Minst 5 dagar/ vecka	3–4 dagar/ vecka	1–2 dagar/ vecka	Mer sällan	Aldrig
Metro	<input type="checkbox"/>	<input type="checkbox"/>	<input type="checkbox"/>	<input type="checkbox"/>	<input type="checkbox"/>
City	<input type="checkbox"/>	<input type="checkbox"/>	<input type="checkbox"/>	<input type="checkbox"/>	<input type="checkbox"/>
Extra Östergötland	<input type="checkbox"/>	<input type="checkbox"/>	<input type="checkbox"/>	<input type="checkbox"/>	<input type="checkbox"/>